Diario de Burgos

FUNDADO EN 1891

JUEVES, 31 DE AGOSTO DE 1972
PRECIO DEL EJEMPLAR
CINCO PESETAS
AÑO LXXXII - N.º 25.135
DEP. LEGAL BU-5-1958

EMPRESA EDITORA
DIARIO DE BURGOS S. A.
DIRECTOR:
ESTEBAN SAEZ ALVARADO

REDACCION ADMINISTRACION Y TALLERES:
SAN PEDRO DE CARDEÑA, 34
DELEGACION ADMINISTRACION: VITORIA, 13
TELFS: REDACCION 201280 / ADMINISTRACION 207148-49 / DELEGACION ADMON.: 202852
APARTADO DE CORREOS N.º 46

ESTADOS UNIDOS NO NEGOCIARA CON RUSIA LA REDUCCION DE FUERZAS EN EUROPA

Nixon, a Hawai, para conferenciar con Tanaka

Bruselas (Sede de la O.T.A.N.) (Efe). — Los Estados Unidos continúan considerando las reducciones mutuas y equilibradas de fuerzas en Europa (M. B. F. R.) como un asunto multilateral y no tienen la intención de discutir el asunto bilateralmente con la URSS, confirmó hoy una fuente norteamericana en la sede de la Organización atlántica.

Esta declaración sale así al paso de las especulaciones que ha producido los rumores de que los Estados Unidos están efectuando sondeos bilaterales con la Unión Soviética sobre las reducciones de fuerzas rumores que no fueron confirmados ni desmentidos por un portavoz del Departamento de Estado norteamericano en Washington.

CONVERSACIONES ESTADOS UNIDOS - JAPON

Washington (Por Miguel Higueras, de la Agencia "Efe"). — Las conversaciones que durante dos días mantendrán a partir de mañana el presidente Richard Nixon y el primer ministro de Japón, Kakuei Tanaka, tendrán por tema principal las futuras relaciones de los dos países entre sí y, principalmente, de cada uno de ellos con la República Popular de China.

En segundo término, el presidente y el primer ministro discutirán la forma de equilibrar la balanza comercial entre los dos países, que este año arrojará un superavit de 3.400 millones de dólares en favor de Japón.

Pero cuando esta tarde sa-

(Pasa a la página 14)

ROMA Y BONN DESEAN LA CONFERENCIA EUROPEA DE LA C.E.E. EN OCTUBRE

Munich (Efe). — Los Gobierno de Bonn y de Roma apoyan la celebración de la Conferencia europea "en la cumbre" de los jefes de Gobierno de los países del Mercado Común en el próximo mes de Octubre, han afirmado hoy el ministro de Asuntos Exteriores de la RFA y su colega italiano tras una entrevista que sostuvieron durante cinco horas en Munich.

CONDECORACION

La Coruña. — La esposa de S. E. el Jefe del Estado, doña Carmen Polo de Franco impone a doña Emilia Boedo de Nieto Antúnez el Lazo de Dama del Espíritu Santo del Santo Hospital de la Caridad de El Ferrol del Caudillo. — (Telefoto Cifra Gráfica)

Enérgicas medidas del Gobierno francés contra el alza de los precios

Con su plan, pretende poner fin a la revolución de las amas de casa

Se basa aquél en la cooperación de los otros países del Mercado Común

París, 30 Agosto 1972 (Por William Lowther, para Servicio Logos-Daily Mail).

El Gobierno francés ha actuado hoy enérgicamente en un intento de poner fin a la revolución de las amas de casa, a través de un plan de cuatro puntos con el que espera cortar el aumento del coste de la vida.

Hasta el momento, en lo que va de año los precios, desde el pan al billete de autobús, han crecido por término medio en un 3,8 por 100, según cifras oficiales.

En algunas áreas, el alza ha sido aún más importante, hasta alcanzar el 5 por 100.

En medio de una tensa atmósfera movida por la dificultad de las amas de casa de hacer llegar el sueldo hasta fin de mes, el ministro de Finanzas, Valery Giscard D'Estaing, anunció ayer un plan para luchar decisivamente contra la inflación.

Uno de los hechos más chocantes del nuevo plan es la ilustración del poder que otros miembros del Merca-

(Pasa a la página 14)

IDENTIDAD ABSOLUTA HISPANO - COSTARRICENSE EN MATERIA DE POLITICA INTERNACIONAL

Una empresa española construirá en Costa Rica una gran planta de cementos

San Sebastián (Cifra). — En la tarde de hoy ha sido hecho público el siguiente comunicado oficial:

«Por invitación del Gobierno español, ha efectuado una visita oficial a España el ministro de Relaciones Exteriores de la República de Costa Rica, licenciado Gonzalo J. Facio, en devolución de la visita oficial efectuada a su país por el ministro español de Asuntos Exteriores, don Gregorio López Bravo, en Noviembre de 1971.

La visita del ministro de Relaciones Exteriores de la República de Costa Rica se ha desarrollado en la provincia de Guipúzcoa entres los días 28 al 30 de Agosto de 1972. Durante ella, sostuvo diversas conversaciones con su colega español en la sede del Ministerio de Jornada en San Sebastián y le fue ofrecida una cena en «La cumbre», durante la que el señor López Bravo impuso al señor Facio las insignias de la Gran Cruz de la Orden de Isabel la Católica que le ha sido otorgada por Su Excelencia el Jefe del Estado español. Por su parte, el ministro

(Pasa a la página 14)

Descubrimiento de una lápida romana

León (Cifra). — Una lápida romana ha sido descubierta a unos dos kilómetros de Astorga, por un grupo de muchachos.

Lleva la siguiente inscripción:

"Clarino, Céltico, hijo de Claro, a su (querida hija) Sertana de seis años. Aquí fue enterrada. Seale la tierra ligera"

CHINA AMENAZA CON OTRO VETO

Rawalpindi (Efe-Reuter). — En una cena celebrada en su honor, el vice-ministro chino de Asuntos Exteriores dijo que China está dispuesta a usar de nuevo su derecho al veto si las resoluciones de las Naciones Unidas sobre el conflicto indo-pakistaní del pasado Diciembre no se llevan a efecto.

CONVENIO HISPANO - COSTARRICENSE

San Sebastián. — Momento de la firma del convenio de cooperación económica entre el Estado español y la República de Costa Rica, suscrito por los ministros de Asuntos Exteriores de ambos países, señores López Bravo y Facio.

PERON, A MADRID

Donde le requieren asuntos de cierta importancia

Santander (Cifra). — El ex presidente argentino don Juan Domingo Perón, que ha permanecido cuarenta y ocho horas en Santander en visita totalmente privada, abandonó la capital santanderina a las nueve de la mañana de hoy, acompañado de su esposa doña María Isabel Martínez de Perón; su secretario particular y miembros de su escolta.

Aunque no se ha dado a conocer oficialmente el destino que lleva el general Perón, parece que se dirige a Madrid, donde le requieren asuntos de cierta importancia.

Como se sabe, la estancia de Perón en Santander, adonde ha vuelto dos años después de su primera visita, ha estado rodeada del mayor de los misterios, siendo muy parcas las informaciones que sobre él se han obtenido.

POSTAL

ADIOS, AGOSTO

ES mejor cambiar de ruta y decir, glosando luego el asunto como se pueda: «Adiós, Agosto. Que allá donde vayas, te portes mejor que lo has hecho aquí, donde dejas un cero en conducta».

Sí, es mejor hacer una cosa como la escrita párrafo arriba. La pluma (esta pluma nuestra que, a veces, sólo a veces, se atraviesa por lo ful y la mala uva) había puesto rumbo hacia aquella noticia (treinta años lleva muerta) que anunciaba en su día cómo subía la ración de pan, de acuerdo con un baremo que definía tres categorías, como trescientas o más eran las clases de aquella sociedad que se paseaba bajo el sol de Occidente alardeando de ser más clasista que el mismísimo Inventor de las clases, aunque, bendito sea Dios, por entonces el rico tenía, a la hora de llevarse el pan a la boca, que barajar más paciencia que el pobre, pero sólo en el pan, que conste. Las «Quisicosas» se nos han adelantada. Lo hicieron ayer con una glosa que nos ha enviado el recuerdo de una infancia que soñaba (sin metáforas) con un trozo de pan, que rompía los huesos de las frutas para comerse su amargo interior, se desayunaba con avances alemanes sobre Rusia y sobre Africa y una muchachada con más vello que el que indica la edad infantil, tomaba el sol sobre las tapias del río, tramponer arriba, con el mismo traje de Adán antes del incidente, tan desagradable él, de la manzana, Eva y la serpiente.

Es mejor cambiar el rumbo. ¿No hay tema? Sí, lo hay. Existe un tiempo que ha sido malo porque, siendo de Agosto, se hizo perverso y eso y nada más que eso es todo el motivo de queja.

—Conformista se nos hizo, compañero.

—Que se cree usted eso.

No es conformismo. Es simple miedo ante el recuerdo de otros tiempos, de otros Agostos que pudieron tener treinta y un días de calor, de sofoco, de sol a pleno rendimiento, para alumbrar hambres, miserias, amenazas de «piojo verde» y niños hechos hombres a destiempo por la sencilla razón de que los hombres hechos a su hora se dedicaban a practicar el deporte idiota de romperse la cabeza a bombazos.

Ante recuerdos así (claro, las chicas ahora llevan bikini en la piscina y los chicos, bañador historiado), cuando la moral consistía primordialmente en disimular un hambre que era patente, en un absurdo pudor que obligaba a ocultar una pobreza de la que no se libraban ni los gatos, uno tiene que decir que los tiempos han cambiado, que son fundamentalmente mejores y que poca vergüenza habíamos de tener, pocas agallas y poco talento, si los niños hambrientos de entonces consintiéramos que volviera todo lo que fue tan común como el mismo aire.

No es conformismo, no. Es decir que se está dispuesto a huir del agua fría por aquello de que una vez se escaldó uno. Es tener ganas de decirle a Agosto que se vaya con viento fresco y, allá cuando tenga que repetir curso a un año visto, se gane matrícula de honor y no el suspenso que se lleva en el equipaje. Es querer no recordar y enterarse que no es tan fácil el olvido. Es saber cómo se añoraba el trozo de pan y cómo se le pone mala cara, cuando llega el caso, al jamón de nuestros días. Es una rabia que sale a pasear porque una noticia muerta hace treinta años le dice cuántas y cuántas infancias de la generación de uno se echaron a perder entre los cupones de la cartilla del racionamiento. Es mirar uno a sus hijos para cambiar la mirada hacia arriba y decir, tras el recuerdo: «¡Menos mal! ¡Menos mal!».

BURGENSE

TELEVISION ESPAÑOLA

JUEVES

14,01 Almanaque.
14,30 Primera edición.
15,35 Olimpiada Munich 72. Resumen.
15,50 Olimpiada Munich 72. En directo.
18,30 La casa del reloj. — Número 133 (Rept.) «Música» (I)
18,55 Los picapiedra —«Pedro Cenicienta»
19,45 Dibujos animados.
19,55 Buenas tardes. Miscelánea.
20,30 Novela (Capítulo IV). «El capitán fracaso», de T. Gautier
21,30 Olimpiada Munich 72. Resumen.
21,45 Olimpiada Munich 72. Resumen Madrid.
22,20 Sesión de noche. Años inquietos» 1959
23,45 Veinticuatro horas.
24,00 Oración despedida y cierre.

VIERNES

14,00 Olimpiada Munich 72. En directo.
15,00 Noticias.
15,35 Olimpiada de Munich 72. Resumen.
15,50 Olimpiada Munich 72. En directo.
19,10 La casa del reloj. — Número 134 (Rept.).— «Música» (II)
19,35 Buenas tardes — Revista de cine.
20,30 Novela (Capítulo V). «El capitán fracaso» de T. Gautier
21,00 Telediario
21,35 Olimpiada Munich 72. Resumen.
21,50 Olimpiada Munich 72. Resumen Madrid.
22,20 Estudio 1. «Milagro en casa de los López», de M. Mihura.
23,50 Veinticuatro horas.

Emerson

El televisor del futuro

COMERCIAL VELO MOTO

Quisicosas

Este verano, tan desconcertante como poco apetecible en el orden meteoro. lógico, dejará en los burgaleses un amargo recuerdo.

Y es que, en efecto, las reiteradas tormentas, con su triste cohorte de trombas de agua y pedriscos impresionantes han dejado en nuestro agro asolador rastro, difícilmente valorable en toda su devastadora dimensión.

Aun cuando se hallaba lejos, disfrutando de su período anual de vacaciones, el gobernador civil de la provincia, señor Trillo-Figueroa y Vázquez, ha seguido con profunda atención el curso de esa auténtica catástrofe sufrida por no pocos pueblos. Y ya, desde su lugar de reposo, dispuso que se preparase una reunión para tratar de paliar los efectos del devastador temporal, arbitrando los medios para conseguirlo en la mayor medida posible.

Y, pocas horas después de su regreso, la primera actividad oficial que ha ocupado su atención ha sido, precisamente, ésa: la de presidir dicha reunión, transcendente por su motivación y también por los acuerdos adoptados, que se celebró a mediodía de ayer.

El lector encontrará referencia del acto en nuestras secciones informativas. Pero, además, queremos reiterar el testimonio de nuestra solidaridad con los damnificados, poniendo de relieve, a la par, el grado de interés con que el gobernador civil se ha puesto en movimiento para actuar certera y eficazmente en el planteamiento a escalas superiores de ese problema que constituye auténtica tragedia para muchos, muchísimos hogares burgaleses y para la modesta economía agraria de buen núcleo de pueblos de nuestra provincia.

●

Hoy se abre el ciclo de los «Festivales de España».

La primera audición es, sencillamente, extraordinaria: la actuación del ballet folklórico de Georgia. Y a ella seguirán otras intervenciones, en verdad interesantes: el recital de Mikaela y los dos días de permanencia en sendas compañías nacionales.

Sin embargo, fuerza será decir alguna cosa como apostilla obligada: la época y la amplitud de los festivales no satisfacen, ni mucho menos las aspiraciones burgalesas.

●

Conocemos, es cierto, el esfuerzo del Ayuntamiento y otras entidades, encabezadas por los organismos centrales de Información y Turismo y su delegado provincial, para que Burgos no quedara al margen de ese magno plan de divulgación cultural que representan los Festivales.

Mas, aun así, nos parece que merece la pena reflexionar, para sucesivas ediciones, con el fin de enmarcarlas mejor dentro de una época más propicia y, a ser posible, dotándolas de una más intensa programación, de acuerdo con el rango de nuestra ciudad y su creciente inquietud por cuanto representa rendir culto a los valores artísticos y culturales.

●

Y ya que hablamos de actividades de ese orden queremos que conste nuestra más cordial despedida a los alumnos de los Cursos de Verano que ayer justamente, concluyeron sus tareas docentes y que durante varias semanas han dado fe de la fecunda supervivencia de aquella institución felizmente creada por Merimée y De Sebastián, auténticos pioneros de esa meritísima labor de acercamiento hispano-francesa que tantos y tan beneméritos frutos ha dado a lo largo de los tiempos.

Así, pues, conste nuestro adiós, por este año, para esa muchachada extranjera que, sin duda alguna al regreso a sus residencias, constituirá la mejor propaganda de nuestra ciudad y de nuestros Cursos de verano, de merecida fama.

●

Las Agencias informativas nacionales vienen dando cuenta, desde cierto tiempo a esta parte, de que la Empresa nacional de Artesanía ha ultimado ya diversos conciertos con distintos organismos provinciales y locales de España, a fin de montar mercados de artesanía.

Nosotros hemos sentido verdadera envidia al ver cómo se anunciaba que, por ejemplo, para Tenerife, Córdoba y Cáceres se ha conseguido la declaración de zona de protección artesana y que otras poblaciones, como Cuenca, Almería y Santiago de Compostela, llevan ya muy avanzadas las conversaciones para idéntico fin.

Y nos preguntamos: ¿No podría conseguirse algo parecido para Burgos?

Ahí queda la idea, para ver si se considera digna de atención. Porque nuestros artesanos, de fama secular, bien lo merecen. Y todos estamos obligados a hacer cuanto sea preciso para lograr que el rango burgalés, a tal respecto, no sólo se conserve sino que se acreciente.

Ahora bien, doctores tiene...

●

Cuando ya declina la temporada cangrejera y el sabroso crustáceo no se encuentra ni con lupa en nuestros ríos y arroyos, he aquí que una cuadrilla de pescadores de Burgos, desplazados a tierras palentinas, ha logrado una pesca sensacional. Con varias licencias llegaron a capturar, el martes, nada más y nada menos que 48 kilos de cangrejos. ¿Eran todos de la marca? Cuesta creerlo. Pero..., en fin, ahí está la hazaña, digna de ser registrada.

Como nos lo han contado lo escribimos.

Martinillos

OPORTUNIDAD

para matrimonio

que desee trasladarse a Cataluña

TRABAJO Y PISO, CON AGUA, LUZ Y CALEFACCION

— Interesante para matrimonio sin hijos.
— EL MARIDO debe tener entre 35 a 45 años. Preferible haya sido guardia. Cuidará entradas de personal y transportes a fábrica, cuidado d jardines y exteriores y vigilancia en general.
— LA ESPOSA cuidará de la limpieza del comedor, vestuarios, parte médica, etc. y colaborará con su marido.
— Percibirán en conjunto 160.000 PESETAS entre ambos y el uso de la vivienda, con agua, luz y calefacción, así como afiliación a todos los Seguros Sociales.

La Empresa está situada en San Juan de Torruella-MANRESA (Provincia de Barcelona).

Las solicitudes deben dirigirse a TEXTIL RIBA, S. A. Apartado 69. SABADELL.

muebles moban

Se complace en hacer público su agradecimiento por la cordial acogida dispensada a su nuevo comercio de

CALZADAS, 5

semiesquina g. vigón

que nos obliga a una constante superación de modelos y precios, con nuestro mejor servicio.

Gracias.

moban2

actualidad BURGALESA

MOVIMIENTO DEMOGRAFICO. — Durante el día de ayer se verificaron en el Registro Civil las siguientes inscripciones:

Nacimientos. — María Fernández Ordóñez, Sonia Aragón Abajo, Silvia Alejandra Cano Cantero, María Victoria de la Fuente Anuncibay, Alberto Fernández Fontaneda, María Alberta García Gento, Susana Quintana Macho.

Matrimonios. — Don Pedro Gutiérrez Ortega con doña Aurelia del Río del Río, mañana a la una en el Capiscol; don Edelio Moralejo Piorno con doña María Lourdes García Alonso, hoy a la una en San Cosme y San Damián; don Fermín Ortega Ortiz con doña Concepción Miguel Rodríguez, el sábado a las doce en La Anunciación; don Luis Velasco Abajo con doña Ascensión López Boch, el sábado a las seis en San Pedro de la Fuente.

Defunciones. — Marcos Ibeas Rodríguez, de Celada de la Torre, 69 años; Celedonia González Cortés, de Madrid de Caderechas, 81 años. Santa Clara, 53.

HALLAZGO DE UNA PALOMA MENSAJERA. — Sobre las seis de la tarde de ayer una paloma mensajera cayó herida en el paseo del Espolón. La recogió una dama entre la expectación del público que presenció la curiosa escena.

El ave fue depositada en la inspección de guardia de la Comisaría del Cuerpo general de Policía. En una de sus patas llevaba un anillo con la siguiente inscripción: 342-SU-E.

Esta paloma mensajera será entregada al correspondiente organismo oficial a los oportunos efectos.

El Dr. GIL OSSORIO suspende su consulta, durante unos días.

El DR DIEZ LAVIN reanuda su consulta en Avenida Reyes Católicos, 8-2.º.

CURSILLO. — En la resolución de convocatoria para especialización del profesorado que haya de impartir las enseñanzas de Educación Física a los alumnos de sexto curso de Educación General Básica se fija a nuestra ciudad como sede de uno de aquéllos.

JUBILACION.—En el "Boletín Oficial del Estado" correspondiente al pasado martes se publica una resolución de la Dirección general de Justicia por la que se jubila a don Donato Gutiérrez Díez, secretario de Juzgado comarcal, con destino en el de dicha clase en Villadiego.

EL CUPON PRO - CIEGOS.— En el sorteo celebrado en el día de ayer, resultó premiado con 1.250 pesetas, el número 988 y premiados con 125 pesetas, todos los números terminados en 88.

CUPON PRO-CIEGOS
N.º 988 PREMIADO
EN EL SORTEO DE AYER
muebles evelio
VITORIA 56 2ª 59 52

INCENDIO EN UN PUEBLO. — A primeras horas de la tarde de ayer, se declaró un incendio que pudo haber tenido consecuencia graves de no haber sido atajado a tiempo, en unas rastrojeras de Quintanilla Vivar.

Mediante la acción de unos tractores se practicó un cortafuegos que impidió que las llamas se propagasen a un trigal y al cereal recolectado por la Hermandad del Grupo sindical "Santa Eulalia".

En las tareas de extinción colaboraron los bomberos de la capital, vecinos y Guardia Civil.

El fuego arrasó una extensa superficie de rastrojos y el esquinazo de una finca de cereales.

DOS HERIDOS EN TRIPLE CHOQUE. — Sobre la una y media de la tarde de ayer, en la calle de Vitoria, a la altura de la Barriada Juan XXIII, se produjo un triple choque de vehículos, a consecuencia del cual resultaron dos personas heridas.

Los coches accidentados circulaban procedentes de Gamonal, con dirección hacia el centro de la ciudad y la colisión se produjo, cuando el primero de los mismos, el turismo matrícula BU-35.893, conducido por don Manuel López Gallego, hubo de parar al cerrarse un semáforo. Esto produjo un choque en cadena, ya que contra él arremetió el furgón "Land Rover", matrícula BU-39.105, conducido por Nardo Chacón Calvo, de 20 años, domiciliado en la Barriada Inmaculada e igualmente el automóvil que circulaba detrás del anterior, un "Seat 124", matrícula BU-31.907, conducido por Jesús Ramón Cortezón Bernal, el cual viajaba acompañado de su hija, María Jesús Cortezón Vera, de 20 años y domiciliados ambos en calle Belorado, número 6, de nuestra ciudad.

A consecuencia de este choque resultaron lesionados el Sr. Cortezón y su hija, los cuales fueron trasladados a la Clínica de la Cruz Roja, donde se les apreciaron heridas diversas, calificadas de carácter menos grave en el caso del padre y de grave, en el de la hija.

Todos los heridos fueron atendidos en la Clínica de la Cruz Roja, en la cual quedó internado el joven motorista, que en el momento del accidente estaba actuando como profesor de una escuela de automóviles.

Domingo, 3 Septiembre
A San Sebastián
A SANTANDER
A LAREDO
Días de playa
A PALENCIA
Fiestas Toros
A MADRID
Fin de semana
Salida, sábado 3 tarde
Viajes Clunia
Grupo B Título 134
Paloma, 25
Teléfono 206633

BOLETIN METEOROLOGICO. — Comprensivo de los datos recogidos ayer en el Observatorio del Instituto de Enseñanza Media Femenino:

Barómetro.— A las ocho de la mañana, 689,0; a la una de la tarde, 688,8; a las siete de la tarde, 687,8.

Temperatura ambiente.— Máxima, 20,2 grados a las 16 horas; mínima, 9,2 grados a las 7 horas.

Dirección y velocidad del viento.— A las siete de la mañana, SE— 7 kilómetros; a la una de la arde, E— 9 kilómetros; a las siete de la tarde, NE— 18 kilómetros.

Humedad, 64.

PEONES

de obra se necesitan. Presentarse en: "INOXA, S. A." Calle Alcalde Martín Cobos, sin número.
(R. O. C. 1.741)

REANUDACION DE CONSULTA. — El Dr. D. José María Rodríguez Orive, odontólogo, reanuda su consulta a partir del día 1.º de Septiembre,

El DR. CORRAL CASTANEDO, especialista de huesos y articulaciones, reanuda su consulta particular en la clínica de San Juan de Dios. Teléfono 207186, a partir del 4 de Septiembre.

FARMACIAS DE GUARDIA. — Reol, plaza de José Antonio, 19; Espuny, Francisco Sarmiento, 8; Alonso, San Pablo, 37 y Sáez Sagredo, barriada de la Inmaculada, 1 (Gamonal).

CLUB ROMA DISCOTECA
PRESENTA, 4 UNICAS GALAS
HOY 31 Agosto
VIERNES 1 Septiembre
PATXI ANDION
Escuche y conozca verdaderamente a este cantante dentro del mejor ambiente
RESERVA DE MESAS PERSONALMENTE
Nota: Las sesiones de tarde son ofrecidas como homenaje a la juventud burgalesa.

CONSULADO
5'30, 7'45 y 10'45
Impresionante por su grandiosidad
UNO MAS AL INFIERNO
con JORGE HILTON y PAUL STEVENS
Su vida estaba marcada por la violencia... su destino era disparar cada vez más rápido.
(Mayores 18 años)

EL GENIAL CLAUDE CHABROL
NADIE COMO EL, es capaz de emocionar con el ARTE de una perfecta sobriedad.
NADIE COMO EL, es capaz de profundizar con tal maestría en los sentimientos del ser humano.
NADIE COMO EL, es capaz de reflejar en imágenes, en detalles, una historia dramática, sin dramatismos, con autenticidad
«AL ANOCHECER»
su último y portentoso film, cumbre de su colosal carrera artística, con sus actores predilectos:
STEPHAN AUDRANT - MICHEL BOUQUET
FRANCOIS PERIER
MAÑANA SENSACIONAL ACONTECIMIENTO QUE LE OFRECE EL
AVENIDA

Viajes AMAYA
a MADRID
2 y 3 de Septiembre
a ZARAGOZA
10 de Septiembre
a LOURDES
16 y 17 de Septiembre
No se necesita pasaporte
Viajes AMAYA
AGB 166 San Lesmes, 10
Teléfono 208622 BURGOS

VENDO PISO
en Avenida Eladio Perlado (Gamonal) Precio interesantísimo. Razón: Telf. 221007 (de 10 a 1 mañanas).

SUSPENSION DE CONSULTA. — El Dr. Andrade Loma, especialista en Análisis Clínicos, suspende su consulta hasta el día 1.º de Octubre.

AGRADECIMIENTO. — La familia de D. Casto Castillejo Guerra nos ruega expresemos en su nombre el agradecimiento a cuantas personas se interesaron a lo largo de su enfermedad y asistieron al entierro y funeral.

OTRA COLISION Y TRES HERIDOS. — En la avenida del General Sanjurjo, inmediaciones de la plaza de toros, se registró también en la mañana de ayer, un choque de vehículos, entre el turismo BU-30.549, conducido por Miguel López Sancho, de 36 años, domiciliado en calle Villafranca 11 y la motocicleta, conducida por José Antonio Rodríguez Gil, de 25 años, domiciliado en José María Ordoño, 11, de nuestra ciudad.

El coche descendía por la avenida citada, procedente de las piscinas municipales, mientras que el motociclista salía de una de las calles transversales de acceso al coso taurino La "moto" fue arrollada y arrastrada varios metros y también el vehículo perdió la dirección. A consecuencia d este accidente, el joven que ocupaba la motocicleta sufrió heridas diversas y conmoción cerebral, siendo calificado su estado de pronóstico reservado. Al ocupante del coche se le apreciaron lesiones de carácter menos grave y a su acompañante, Pedro Pérez Cuesta, de 38 años, domiciliado en calle Plantío, 16, otras consideradas leves.

Cartelera de ESPECTACULOS

AVENIDA. — Hoy: 5,30, 7,45 y 10,45. Ultimo día. Una superproducción excepcional: **«Buscando a Gregory»** (3). Julie Christie. Señorita... ¿Ha tenido usted alguna aventura con un hombre desconocido? Dos almas que se buscan y se ignoran en el film más bello. Mayores 18 años.

CALATRAVAS. — 5,30, 7,45 10,45. ¡Una película actual, moderna, con tipos de hoy, con gentes de hoy.. y los vivales de siempre! **«Una chica casi decente»** (3 R).— Scop color ¡Insinuante!. ¡Desenfadada!.. y casi decente: con Rocío Jurado, Mhirta Miller, Adolfo Celi, Valverde, Gómez Bur, etc. Mayores 18 años

COLISEO. — Hoy de 4 a 1.— El programa más gigantesco: **«Algo amargo en la boca»** (3). Colosal estreno. La película más audaz, fuerte, violenta y apasionante y **«Los desesperados»** (3). George Hilton, Ernest Borgnine. En el marco grandioso del lejano Oeste, la aventura más impresionante. Mayores 18.

CONDAL. — Continua de 4 a 12. Hoy: un programa excepcional. El mejor «western» de Lee Van Cleef y Giuliano Gemma **«El día de la ira»** (3). Todd-Ao. De estremecedora violencia y acción y **«No beses a un extraño»** (3). Intriga, amor y pasión. En tecnicolor. Paul Burke, Carol Lynley. (Mayores 18 años).

CONSULADO. — 5,30, 7,45 y 10,45. Emocionante por su grandiosidad: **«Uno más al infierno»** (S. C.). Estreno. Con Jorge Hilton y Paúl Stevens. La fabulosa aventura de unos hombres audaces enfrentados al más sanguinario bandido. —Mayores 18 años.

CORDON. — Hoy 5,30, 7,45 y 10,45. ¡La última película de la selección de Agosto! y... ¡a precios populares!: **«Arabella»** (4). Scop-color. Con una Virna Lisi un tanto pícara y... ¡deliciosamente divertida! Mayores 18. Mañana: comienzo de temporada. ¡Terrorífico estreno!: **«El poder de la sangre de Drácula»** (S. C.).

DUCAL. — Hoy de 4 a 12. — Programa cumbre: **«Los amores de Lady Hamilton»** (3). Michele Mercier, John Mills, Nadia Tiller. Ardiente, apasionada, impulsiva, desbordante de amor. y **«Amor a todo gas»** (2). La mejor aventura del gran Peret en una película estupenda. Mayores 18.

GRAN TEATRO. —Hoy: Festivales de España. 11 noche, magno recital del fabuloso **«Ballet ruso de Georgia»** (S. C.).

GOYA. — 5,30, 7,45 y 10,45: **«Una historia perversa»** (4) Con Marisa Mell Jean Sorel y Elsa Martinelli. ¿Podrán los celos convertirse en ejecutores implacables de aquella cínica pareja de adúlteros? En sistema Todd-Ao Mayores 18 años

REX. — Hoy de 4 a 10. — Ultimo día. Programa cumbre de emoción: **«Delito casi perfecto»** (2). Philipe Leroy. Un film de constante ritmo y vértigo que mantiene la atención del espectador de una manera total y **«Cruzada en la mar»** (2). La historia de un heroísmo. Menores 10 años: 8 pesetas.

TIVOLI (Sala especial): 5,30, 7,45 y 10,45. Impresionante estreno —del mejor cine italiano—: **«China está cerca»** («La Cina e vicina») (4). Blauco Mauri y Elda Tattoli, dirigidos por el gran Bellochio. ¿Un peligro? ¿Una amenaza?... ¡Actualidad viva! V. O. íntegra, subtitulada y sólo para mayores 18 años.

S. O. S. DE BURGOS AL GOBIERNO, EN PETICION DE AYUDA A LOS AGRICULTORES DAMNIFICADOS POR EL PEDRISCO

Se pedirán urgentes auxilios y la puesta en marcha del Seguro nacional obligatorio de cosechas

La C. O. S. A. estima el valor de los daños en 550 millones y Agricultura en 375 millones de pesetas

Va a duplicarse la capacidad de almacén de cereales con ampliación y creación de nuevos silos

Importante reunión en el Gobierno civil, bajo la presidencia de don Federico Trillo-Figueroa

A mediodía de ayer, en la sala de juntas del Gobierno civil, se celebró una importante reunión para tratar de determinar, a la vista de los informes recabados al efecto, el alcance real de los daños causados por los recientes pedriscos en la agricultura burgalesa, así como de la urgente adopción de medidas y solicitudes encaminadas a la declaración oficial de zonas catastróficas, a las que, a tenor de las disposiciones vigentes, podrían ser de aplicación los auxilios previstos por la legislación del Estado.

Presidió la reunión el gobernador civil y jefe provincial del Movimiento don Federico Trillo-Figueroa y Vázquez, acompañado del presidente de la Diputación y procurador en Cortes don Pedro Carazo Carnicero; jefe de la V División Agraria del Duero, del Ministerio de Agricultura, don Mariano Jaquotot Uzuriaga; delegado provincial del citado Departamento ministerial en Burgos don Agustín Alvarez Vázquez y subjefe provincial del Movimiento, don José-Félix de Echevarrista.

Igualmente asistieron el procurador en Cortes por los Municipios burgaleses, diputado y alcalde de Aranda de Duero, don José-Eugenio Romera Pascual; procurador en Cortes de representación familiar y catedrático de la Facultad de Veterinaria de la Universidad de Madrid don Félix Pérez y Pérez; delegado provincial de la Organización Sindical, don José Francisco de Celis Moreno; ingeniero jefe del Servicio provincial del Instituto de Reforma y Desarrollo Agrario don Joaquín Rabinal de Val, presidente de la Cámara Oficial Sindical Agraria, don Faustino Muga López; secretario de la misma, don Eduardo Mateos Martín; alcalde de Lerma, diputado y presidente de la Unión de Trabajadores y Técnicos agrícolas de la COSA don Benigno Rodríguez González; presidente de la Unión de Empresarios Agrarios de la citada Cámara, don Fernando

Redondo Berdugo; diputado por Burgos, don Joaquín Ocio Cristóbal; alcalde de Briviesca y diputado provincial don Antonio López-Linares; ingenieros agrónomos, don Francisco Montoya Ramos, de la delegación provincial de Agricultura, y don Jesús Alvarez, del Servicio de Extensión Agraria; secretario provincial del Servicio Nacional de Productos Agrarios, don Pablo Sánchez Calderón; presidente del Consejo provincial de Trabajadores, don Miguel García Ortíz; presidente de la Caja Rural provincial don Ignacio García Ortega; secretario de la Caja de Ahorros Municipal, señor Calvo, y representante de la Caja de Ahorros y Monte de Piedad del Círculo Católico de Obreros señor R. Temiño.

Como secretario de la junta figuraba don José María Ortíz, funcionario del Gobierno civil, el cual en su condición de secretario accidental del citado organismo ha venido haciéndose cargo de los distintos escritos recibidos en aquel organismo oficial, sobre los temporales de pedrisco.

INTERVENCION DEL GOBERNADOR CIVIL

En primer término don Federico Trillo-Figueroa agradeció la asistencia de las citadas personalidades manifestando que, desde el lugar de su veraneo, había seguido con atención las incidencias registradas en la provincia y que, a través de los informes del gobernador civil accidental señor Carazo cuya labor elogió, y de las noticias publicadas en la Prensa, había conocido la adversidad climatológica y el castigo sufrido en la agricultura por las tormentas, informe que acababa de complementarle en persona el secretario accidental del Gobierno civil. Confesó que las cifras en las primeras valoraciones de los daños que se airearon en Prensa le alarmaron pero que, al contrastar ahora las opiniones de los representantes del Ministerio de Agricultura y al ponderar el valor de los últimos informes, llegaba al convencimiento de que ni la cifra de mil millones que se hizo público respondía quizás a la verdad, ni tampoco, posiblemente, en toda su exactitud la estimación técnica global por estudios que aún se hallan pendientes de concretar en función de los rendimientos y de otros factores.

La primera autoridad civil de la provincia manifestó gran interés en activar las gestiones encaminadas a la obtención de ayudas del Gobierno, solicitando una especial atención del ministro de Agricultura y el valimiento del presidente de las Cortes y del Consejo del Reino nuestro ilustre paisano señor Rodríguez de Valcárcel.

A continuación se abrió un animado diálogo.

INFORME DEL SEÑOR JAQUOTOT

Don Mariano Jaquotot dio a conocer sus contactos con el secretario general técnico del Ministerio de Agricultura a quien ya había puesto al corriente, en líneas generales, y sin manejar cifras, de la gravedad del azote del pedrisco que ha castigado a extensas zonas y comarcas de la provincia, habiendo convenido en que el camino más eficaz en orden a conseguir los auxilios que precisan los agricultores damnificados, consiste en recabarles de la Presidencia del Gobierno con cargo al Servicio nacional de Planes provinciales dirigiendo también sendos escritos al Servicio Nacional de Productos Agrarios y al propio secretario general técnico de Agricultura.

El señor Jaquotot estimó que si tales ayudas no van a solucionar todo el problema, por lo menos lo resolverán bastante. Añadió que habíase también puesto al habla con algunas Hermandades y Municipios rurales, y en su condición de jefe de la División regional Agraria del Duero aconsejó plantear la solicitud de ayudas con criterios de objetividad, dentro de los cauces previstos en la legislación y sin excluir la gestión política a lo que asintió la primera autoridad civil.

PALABRAS DEL PRESIDENTE DE LA C.O.S.A.

Don Faustino Muga, presidente de la Cámara oficial sindical Agraria intervino después señalando que, efectivamente, existe un cauce de ordenamiento legal para la obtención de ayudas estatales, como se reconoce en el correspondiente decreto del Ministerio de Agricultura que distingue entre daños y riesgos asegurables y no asegurables, y prevee un apartado especial en aquellos casos en que los siniestros en el Campo adquieran la consideración de catástrofe, aspecto este que la Cámara oficial sindical Agraria entiende que concurre en el caso de nuestra provincia, afectada también en el mes de Julio por las desfavorables condiciones meteorológicas que precedieron al pedrisco.

El señor Muga agradeció la iniciativa del gobernador civil por convocar la reunión y estimular las gestiones a escala política, advirtiendo contra el riesgo de crear un ambiente meramente externo y artificial, peligro que —puntualizó el señor Trillo-Figueroa— nosotros nos encargaremos de que no ocurra. También el presidente de la C.O.S.A. se mostró satisfecho de la colaboración existente con los jefes de los diversos servicios de Agricultura en Burgos y que ya se puso de relieve en el problema de la contingentación del trigo, pero volvió a insistir en la necesidad de una gestión eficaz y urgente, en la esperanza de que, esta vez, el citado Departamento ministerial preste atención a solucionar el problema creado a tantas familias de agricultores damnificados pues, en anteriores ocasiones similares no prosperaron sus solicitudes.

Después de calificar de graves los perjuicios ocasionados al Agro burgalés se manifestó optimista en cuanto a las posibilidades de auxilios económicos, principalmente por el aspecto favorable de la nueva política financiera del expresado Ministerio, indicando que hoy el precio del trigo registra un signo alcista en el mercado internacional, atribuyéndolo —según el señor Muga— a que entre otras causas, la cosecha triguera en Rusia ha sido fatal.

Matizó este aspecto el señor Jaquotot indicando que este año no habrá excedentes de ese cereal en España y en respuesta al señor Muga que manifestó su esperanza de que nuestro país llegue a exportar trigo, el jefe de la División regional agraria contestó afirmando que, en nuestra provincia, se va a duplicar la capacidad de almacén mediante la creación de nuevos silos en Pancorbo, Villaquirán y otros muchos lugares y nuevas

(Pasa a la página siguiente)

HOY TIVOLI
5,30
7,45
10,45
SALA ESPECIAL
Aire acondicionado
Otro nuevo e importante ESTRENO
• PREMIO ESPECIAL DEL JURADO DE VENECIA
• PREMIO ACADEMIA EE. UU. MEJOR FILM EXTRANJERO
• MENCIONES ESPECIALES VARIOS FESTIVALES
• APLAUDIDO POR CRITICA Y PUBLICO
CINA E VICINA
(CHINA ESTA CERCA)
GLAUCO MAURI · ELDA TATTOLI
PAOLO GRAZIOSI
DIRECTOR MARCO BELLOCCHIO
DISTRIBUCION DIASA
¿UN PELIGRO?... ¿UNA AMENAZA?... ¡ACTUALIDAD VIVA!
en VERSION ORIGINAL ITALIANA
(RIGUROSAMENTE MAYORES 18 AÑOS)

S. O. S. DE BURGOS AL GOBIERNO

(Viene de la página anterior)

ampliaciones que doblarán la capacidad actual de los depósitos cerealistas burgaleses.

Luego, y siguiendo en el tema principal de la reunión, el señor Jaquotot aconsejó que la solicitud oficial de ayudas se haga sobre la base de daños a cereales puesto que son menores los inflingidos por el pedrisco en frutales y hortalizas.

El señor Muga anunció que, a tenor de los informes emitidos por las Hermandades de Labradores y Ganaderos la valoración de las pérdidas en los cultivos cerealistas oscila entre 545 y 550 millones de pesetas, siendo las comarcas agrícolas siniestradas Miranda Bureba, Salas de los Infantes, Aranda Roa, Lerma, Briviesca y Villadiego-Burgos.

INFORME DE LOS SERVICIOS DE AGRICULTURA

Por su parte el gobernador civil y jefe provincial del Movimiento señor Trillo-Figueroa hizo notar que existe una diferencia sensible entre el informe de la Cámara oficial sindical Agraria y el que ha emitido la delegación provincial de Agricultura, la cual cifra en 375 millones de pesetas la cuantía de los daños. El señor Alvarez Vázquez explicó la razón de esa diferencia que, sin duda, responde a la variabilidad de los primeros escritos que, procedentes del ámbito rural, se cursaron en los primeros momentos y los que, posteriormente, más matizados y concretos, sirvieron para ponderar la realidad de los perjuicios, circunstancia comprobada en el terreno, después, por los propios técnicos de Agricultura. También el señor Montoya abundó en la misma consideración, diciendo que asimismo, habían tenido en cuenta los informes de Hermandades y Ayuntamientos, y que los criterios de objetividad de los propios técnicos fueron en todo momento acompañados de comprensión y de cariño para los agricultores damnificados que en efecto, al principio se mostraron mucho más pesimistas.

NUEVAS INTERVENCIONES

Don Faustino Muga reconoció la enorme dificultad de obtener una real estimación valorativa de daños en toda la provincia, dada la complejidad de sus explotaciones agrícolas y el desarrollo de las tareas de recolección que ha habido necesidad de no interrumpir dado lo retrasado del Campo.

Don Benigno Rodríguez recordó que, a principios de verano, hubo otros pedriscos que no se denunciaron y que si bien afectaron a un diez o a un quince por ciento en el porcentaje de la cosecha individual, no por eso dejaron de entrañar importancia. Acerca de este punto el señor Alvarez Vázquez dijo que hoy son 110 pueblos los comprendidos en la relación de damnificados por el pedrisco pero que su número puede aumentar habida cuenta de que aún siguen recibiéndose más informes de daños. Elogió la actividad desplegada por los ingenieros y demás personal técnico de Agricultura —antigua Jefatura Agronómica y Concentración Parcelaria— que han llegado a visitar 90 pueblos que constituyen el principal grueso del censo.

De nuevo hizo uso de la palabra el señor Jaquotot, señalando que es preciso determinar antes que nada lo catastrófico de lo que no lo es. La verdad es la verdad —dijo— pues si por querer ayudar a todos los pueblos se pierde el concepto de justicia distributiva y la fuerza y calidad que debe poseer la petición cerca del Estado, entonces puede suceder también que dejen de percibir beneficios aquellos que más lo necesitan, y por el contrario la reciban aquellos que en menor cuantía les corresponde.

Esta intervención dio lugar a un animado cambio de impresiones respecto a porcentajes de rendimientos según comarcas agrícolas, conviniéndose, al final, a petición del gobernador civil de la provincia, que hoy mismo o mañana celebren una reunión conjunta los servicios de la delegación de Agricultura y de la Cámara Oficial Sindical Agraria a fin de sentar las bases que deben inspirar el escrito de solicitud oficial de ayudas a favor de los agricultores damnificados, para lo cual contará también el informe de la Junta de recogida de cosechas que se reunirá inmediatamente.

El señor Jaquotot manifestó que es preciso, ante todo, ponerse de acuerdo en cuanto a la valoración de rendimientos unitarios de comarca, y aclarar hasta qué tanto por ciento de pérdidas de cosecha será considerado como catastrófico, a lo cual el secretario provincial del Servicio Nacional de Productos Agrarios contestó diciendo que este último extremo se halla perfectamente determinado por la Ley y que en la reunión que hace unas semanas celebró la Junta de recogidas de cosechas, pocos días antes del pedrisco, se calculó la producción triguera en 27.690 vagones, equivalente a 180.000 hectáreas.

El señor Jaquotot aconsejó manejar con datos realistas las cifras proporcionadas por las Hermandades, Agricultura y Junta de recogidas de cosechas. El señor Muga consideró que una nueva prospección de datos puede resultar no conveniente.

CONCLUSIONES

El gobernador civil de la provincia resumió los asuntos tratados, diciendo que una vez redactados los pertinentes escritos de petición oficial de ayuda, con las determinaciones a acordar conjuntamente por los servicios de Agricultura y de la COSA se haría una visita personal en San Sebastián, antes de la celebración del próximo Consejo de ministros, al ministro de Agricultura, y que esta comisión estará formada, bajo su presidencia, por el jefe de la V División regional agraria del Duero, delegado provincial de Agricultura, presidente de la Diputación y demás procuradores en Cortes, presidente de la Cámara Oficial Sindical Agraria y delegado provincial de Sindicatos, que harán también una visita al presidente de las Cortes, señor Rodríguez de Valcárcel.

Los reunidos aprobaron después el contenido del escrito que leyó el secretario don José María Ortiz, y que en esencia, contiene los puntos concretos que servirán de base al documento de la solicitud a elevar a la Presidencia del Gobierno (Servicio Nacional de Planes Provinciales) y al Excmo. Sr. ministro de Agricultura.

Dice lo siguiente:

«Reconocimiento de la declaración con carácter de urgencia de las zonas catastróficas a las que se pueden aplicar las ayudas del Servicio Nacional de Productos Agrarios.

«Que estas ayudas, consistentes en subvenciones individuales se apliquen, según rendimientos con la mayor amplitud.

«Que declaradas las zonas catastróficas se solicite del aludido Servicio la moratoria de los préstamos de los labradores afectados, tanto en abonos, semillas, maquinaria y graneros y que se concedan los nuevos necesarios para la obtención de abonos y semillas para la siguiente sementera.

«Que los préstamos concedidos al amparo de la legislación de Ordenación Rural y por las Cajas colaboradoras del Banco de Crédito, se retrasen por un año de moratoria.

«Que en las comarcas en Ordenación Rural, afectadas por los daños se concedan subvenciones a fondo perdido para mejora de las explotaciones perjudicadas.

«Que, a través de los créditos del mismo Servicio, se soliciten préstamos personales con vencimiento en tres años para atender a las necesidades dinerarias más urgentes.

"Que, considerando que el riesgo de pedrisco, es bastante corriente en ciertas zonas de esta provincia se interese del Gobierno la puesta en marcha del Seguro nacional Obligatorio de Cosechas, lo que supondría una gran baratura y la posibilidad de que se acojan a él todos los labradores.

"Que, con arreglo a la legislación de Pósitos, se estimule a los Ayuntamientos afectados para que regularicen sus obligaciones y concedan préstamos personales reglamentarios a la mayor cantidad posible de labradores de sus respectivos términos, para mejora de sus explotaciones".

PUNTO FINAL

Posteriormente el señor Muga, tras dar su conformidad al anterior escrito, observó que debería ponerse un mayor énfasis en la petición de subvenciones sustanciosas a los agricultores auténticamente perjudicados, ya que los créditos hay que amortizarlos siempre.

Don Félix Pérez y Pérez se mostró de acuerdo con el criterio expuesto por el señor Jaquotot de que es necesario formular una petición muy cualificada con precisión de magnitudes y matizando individual y cualitativamente toda vez que, además, se encuentra la ganadería en el sector perjudicado. También el señor Redondo Berdugo dio a conocer su opinión al respecto, lo mismo que el señor Alvarez Vázquez y el señor López Linares que habló de un pueblo burebano que ha sufrido pérdidas al cien por cien.

Aún se registraron nuevas intervenciones, entre ellas las de los señores García Ortiz y Mateos quien se solidarizó con el señor Muga en que la experiencia aconseja emprender una acción lo más rápidamente posible e inaplazable para obtener las ayudas que necesita la agricultura burgalesa, pues un análisis altamente cualificado y detallista exigiría muchísimo tiempo.

hoy celebren su reunión los representantes de Agricultura y de la C. O. S. A., para confrontar sus estudios y unificar criterios.

(Foto «Fede»)

EL PROGRAMA MAS EXCEPCIONAL, GIGANTESCO Y ASOMBROSO QUE PUEDE OFRECERSE

COLISEO - HOY

ALGO AMARGO EN LA BOCA

Colosal estreno.

La película más audaz, fuerte, violenta y apasionante.

Vieron en él el instrumento ideal para vengar sus frustraciones y decidieron destruirle...

— Y —

LOS DESESPERADOS

George Hilton — Ernest Borgnine

Toda la densidad de cuatro hombres acorralados en su desesperación, el odio, la venganza, en el marco grandioso del lejano Oeste.

— Rigurosas mayores 18 años —

TOROS

LOS FESTEJOS DE AYER

Linares (Jaén).— Cuarta corrida de feria. Festejo del arte del rejoneo. Buena entrada. Ganado de Covaleda, que dio juego desigual. El segundo fue devuelto a los corrales, pero al no lograrse que la res abandonara el ruedo, fue rematada por Rafael Peralta, con un certero rejón. Angel Peralta escuchó ovaciones en su primero; Rafael Peralta, dos orejas y vuelta en el segundo; Alvaro Domecq, dos orejas y vuelta en el tercero; José Samuel Lupi, dos orejas y vuelta en el cuarto. Los hermanos Peralta rejonearon en collera al quinto de la tarde y tuvieron una actuación triunfal, otorgándoseles las dos orejas y el rabo de astado. También el sexto fue lidiado a caballo conjuntamente por Domecq y Lupi, a quienes se premió con las dos orejas y el rabo del toro.

—Tomelloso.— Primera corrida de feria e inaugural de la nueva plaza de toros. Lleno absoluto. Toros de la señorita Rocío de la Cámara Ysern, de Sevilla, que dieron buen juego. "Paquirri", silencio en su primero y palmas en el otro. Miguel Márquez, una oreja y vuelta en su primero y dos orejas, rabo y vuelta en el otro. Dámaso González, silencio en el tercero y una oreja y vuelta en el último. Márquez fue sacado a hombros.

—Santander.— Con dos tercios de entrada y lloviendo a ratos, se ha celebrado el 49 festival benéfico en favor del Asilo de Hermanitas de los Pobres. Fueron lidiados toros de Bohórquez, Antonio Ordóñez, Marqués de Domecq, Beca Belmonte, "El Pizarral" y Guardiola, donados gratuitamente. En primer lugar actuó el rejoneador don Fermín Bohórquez a quien ese otorgaron las dos orejas de su enemigo, con las que dio la vuelta al ruedo. En lidia normal, "Litri", oreja y vuelta; "El Macareno", oreja y vuelta; Beca Belmonte, oreja y vuelta; Manolo Arruza, hijo del finado matador de toros mejicano Carlos Arruza, tuvo una actuación destacada y se le concedieron las dos orejas. El novillero de Torrelavega, Fidel Sanjusto, que cerraba el cartel, armó el alboroto con un novillo manso y huido y también se le concedieron las dos orejas y el rabo.— (Resumen de "Cifra").

MUERTE DE UN ESPONTANEO

Almería (Cifra).— A las doce menos cuarto de esta noche, ha fallecido en la Residencia Sanitaria de la Seguridad Social, Ramón Egea Cerezuela, de 24 años de edad y natural de Almería, que en la última corrida de feria, celebrada el pasado sábado, día 26, resultó cogido al arrojarse como espontáneo, cuando se iniciaba la lidia del cuarto toro.

FESTIVALES DE ESPAÑA

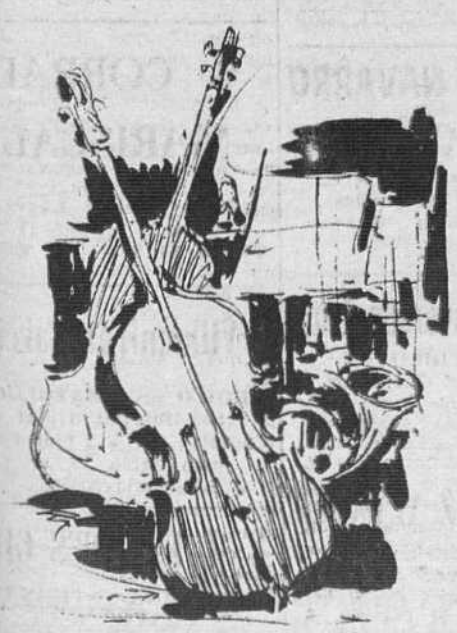

GRAN TEATRO

HOY, 11 NOCHE

Actuación del

BALLET FOLKLORICO

DE LA

REPUBLICA SOVIETICA DE GEORGIA

SER FUERTE y darse al débil, sabiendo que nada puede hacer por nosotros. Hazte socio de la Cruz Roja. Colabora con nosotros

CAROLINE KENNEDY, EN ANDALUCIA

★ En la finca «El Toruño» de don Salvador Guardiola toreó y rejoneó unas vaquillas

★ «Me siento en España como en mi propia casa»

■ ◇ ■ Por Julio MONTES

Caroline Kennedy tiene catorce años. Es rubia. Sus facciones, en algunos momentos, recuerdan las de su padre. Ella no había venido a España hasta ahora. Y lo está pasando en grande. Primero vió Madrid, pero no como una turista más, sino despacio, y sin rutas programadas de antemano. Hoy una cosa y después otra. Luego se ha venido a Andalucía. Y aquí está.

Las personas que están a su cuidado, ésas a las que su madre le confió, son los Roca de Togores, pero a medida que los días pasan, todos los amigos están no sólo al cuidado de Caroline sino atentos a hacerle grata la vida en España.

Al llegar a Sevilla, ya venía de Jerez y del Puerto de Santa María. Su albergue aquí ha sido la finca «Pinganillo», cercana a Utrera, donde residen los ganaderos Guardiola. En ella estuvo ya, dos veces, antes, «Pepe» Kennedy, su primo. Hoy le toca a ella, que como mujer, es atendida mucho mejor, con más mimo. Los hijos de don Salvador son muchos, y de ellos destaca Nina Guardiola, que habla inglés y que además es un encanto de criatura. Ella alterna con Caroline lo mismo a la hora del baño, en la piscina de «Pinganillo» que a la de ver toros o montar caballos en «El Toruño». Nina sale por delante y allá van los demás con ella.

Hemos visto a Caroline el martes en «El Toruño», cuando los propios Guardiola, deportistas cien por cien, hicieron para su invitada una fiesta campera especial.

Y a la placita de tientas fueron bravas vaquillas, que ellos supieron pasarse muy cerca, como maestros del toreo; que luego ya serían casi toros los que habrían de sufrir el rejoneo a que les sometieron estos mismos ganaderos, convertidos en toreros en honor de la Kennedy junior.

Allí hemos hablado con esta criatura rubia y garbosa que se muestra encantada de España. Esta aprendiendo español. Tiene profesores especiales, y ya dice con perfección —no con aire sudamericano— palabras perfectas. Cuando le hemos preguntando qué supone España para ella, contesta: «Encantadora, estupenda». ¿Qué le gusta más? «¡Oh, todo! Pero, por Dios, no me hable para la Prensa. Yo no soy nadie para hacer declaraciones...».

Caroline es simpática, afectiva, cordial. Cuando apenas le indican alguna cosa, la hace sin resistirse. Así monta a caballo, los mejores ejemplares de esta casa; sale con los demás jinetes para vez ese paisaje llano y verde de la finca, en una parte de la cual pastan toros grandes y negros.

Cuando le hablan de «torear», lo hace al alimón, con unos y otros y aunque se le ve cara de miedo, lo «camufla» para que parezca menor.

Hubo, hasta la noche, charla en el caserío, se lo explicó uno por uno, todo el exorno fotográfico, que el cortijo posee. Y se le habló de quiénes eran los que allí dan historia y vida a esta casa andaluza, tan señorial siempre, tan acogedora y tan abierta al visitante, sea de donde sea.

Caroline da las gracias en español. Brinda con la copa de vino en alto. Ríe alegremente. Y algunas veces, hasta finge, con mano derecha dar un pase en redondo o con la izquierda un natural

Ella se extraña de que aquí las mujeres no puedan torear en las plazas. Y dice que está bien. Ella ha observado que la mujer española en su mayoría, sabe aún ser mujer y esto le agrada.

Su tarde sevillana ha sido muy buena, nos lo dice. Y es que «España es estupenda...». Estas son sus últimas palabras antes de etrechar nuestra mano y decirnos a todos: «Adiós, chicos».

(Fiel - Servicios Especiales EFE. Reportaje gráfico de Arjona).

Caroline —no una doble— torea al alimón con Jaime Guardiola Al quite queda Javier Guardiola, que también torea lo suyo... — (Foto EFE)

Caroline Kennedy a la puerta de la finca "El Toruño", término de Utrera, propiedad del ganadero don Salvador Guardiola, fallecido en la madrugada del pasado viernes, dónde pastan los toros de esta ganadería

(Foto EFE)

MODELISTAS 1.ª y 2.ª

Servicio militar cumplido. Interesados presentarse en HIDROTECAR, S. A. Polígono de Villayuda, calle 12 y 13, de 8 a 2.

(R. O. C. Núm. 2.107)

Guía médica

José Luis Rica Rica
TOCOGINECOLOGO
Consulta, de 12 a 2 y de 4 a 6
Vitoria, 21, 1.º
Teléfono 201865

S. IÑIGO
OCULISTA
Laín Calvo, 17, 1.º Tf. 209923

Alonso Bañuelos
OFTALMOLOGO
Espolón, 2 — Teléf. 209349

MIGUEL CAMPO
TOCOGINECOLOGIA
Del Igualatorio Médico Colegial
Edificio EDINCO, despacho 406. — Vitoria 17 Tf. 205207

AGUSTIN RIVAS
PARTOS
ENFERMEDADES
y CIRUGIA DE LA MUJER
Avenida del Cid, 6, 5.º, A
Teléfono 203832

José Llorente
ESPECIALISTA EN NIÑOS
RAYOS X
Pediatría y puericultura
Avenida Sanjurjo, 39, 1.º C
Consulta
de 8 a 1 y horas a convenir
Teléfonos 203900 y 201594

DR. MOVILLA C.
Neuropsiquiatría
Electroencefalografía
Horas concertadas
Avenida Reyes Católicos, 8
(Edificio Para), 1.º C
Teléfono 224922

Jesús Llorente
ESPECIALISTA EN NIÑOS
RAYOS X
Pediatría y puericultura
Igualatorio Médico Colegial
Consulta, de 12,30 a 2
Teléfonos 203900 y 201594
Avenida Sanjurjo 39, 1.º C

H. Urbano Terrón
TRAUMATOLOGIA, HUESOS y ARTICULACIONES
Consulta de 12 a 2
y horas concertadas
Pza. de la Cruzada, 1, 3.º, B
Teléfonos 209819 y 202774

Abelardo Carazo
MATERNOLOGO DEL ESTADO
PARTOS y GINECOLOGIA
Vitoria, 31 - Teléf. 203591

Rodrigo de Sebastián
José M. de Sebastián
MEDICOS
ANALISIS CLINICO
Vitoria, 46, 4.º, D
(Edificio Gasset)
Teléfono 203789

Ramón Llorente
Traumatología, Huesos
y Articulaciones
Consulta, de 12,30 a 2,30
Queipo de Llano 2, 4.º, izquierda (frente Establecimientos Campo) Teléfonos 203900 y 204781 y Clínica de San Juan de Dios de 4 a 5,30

V. MATEOS OTERO
CIRUGIA GENERAL
Traumatología y ortopedia
Consulta, de 4 a 6 — Horas concertadas excepto sábados
Avenida del Cid, 8, 2.º
Teléfono 206453

S. LECHUGA SERANTES
OCULISTA
Consulta diaria
Avda. del Cid, 6, 3.º
Teléfono 204452

F. Infante Abajo
MEDICO DENTISTA
Sanz Pastor 14, 2.º, Dcha.
Teléfono 206617

Jerónimo Iglesias
MEDICO DENTISTA
RAYOS X
Vitoria, 141, 1.º - Juan XXIII

V. Ojeda Carcedo
APARATO DIGESTIVO
y NUTRICION
METABOLIMETRIA
Análisis clínicos. Rayos X
Consulta, de 10 a 1 y de 4 a 6
Vitoria, 20, 1.º — Tf. 203667

Arias Martínez Mata
CARDIOLOGO
Alonso Martínez
Teléfono 200393

A. LOPEZ GOMEZ
GARGANTA NARIZ
Y OIDOS
Espolón, 28 — Teléf. 203577

Maximino Ortiz Pérez
CIRUGIA
y TRAUMATOLOGIA
Calle Madrid, 10, 1.º
Teléfono 205001

José M.ª Alvarez Tovar
MEDICO DENTISTA
Consulta, de 10 a 1 y de 4 a 7
Avda. Reyes Católicos «Edificio Para» 2.º C. Tf. 222793

JOSE A. NAVARRO
ESPECIALISTA EN NIÑOS
RAYOS X
Consulta, de 6 a 7
y horas convenidas
Juan XXIII, 16, 1.º
Teléfono 200611

Benigno Andrade Loma
MEDICO
ANALISIS CLINICOS
Plaza Calvo Sotelo 9
Teléfono 205545

F. J. SANZ ALVAREZ
PUERICULTOR
RAYOS X
ESPECIALISTA EN NIÑOS
Consulta, de 11 a 2 y horas convenidas
Avenida del Cid, 36, 3.º

JOSE MUÑOZ AVILA
RIÑON, PIEL
Y VIAS URINARIAS
Almirante Bonifaz, 12, 1.º
Teléfono 201539

M. Sánchez Dueñas
Neurólogo. Neurocirujano
Electroencefalografía
Calle Madrid 24 4.º B
Consulta
de 4 a 6, excepto sábados

V. CORRAL MARISCAL
Medicina Interna. Rayos X
Consulta, de 4 a 7
Vitoria 30, 3.º — Tf. 208636

J. Villaquirán García
MEDICO ESTOMATOLOGO
Del Hospital Militar
Consulta, de 1 a 2 y de 4 a 6
San Pablo 20, 1.º
Teléfono 206593

J. M. FRANCES GIL
MEDICINA INTERNA
RAYOS X
Consulta, de 10 a 1 y 5 a 6,30
Plaza de Vega — Tf. 205446

NIXON ORGANIZA SU «QUINTA COLUMNA»

★ **John Connally y el que fue secretario de Prensa de Johnson encabezan una escisión del partido Demócrata contra MacGovern y a favor de Nixon**

★ **Ambos son muy amigos del ex-presidente demócrata Lyndon B. Johnson cuyo recuerdo fue boicoteado por los partidarios de McGovern**

★ **Kissinger y Nelson Rockefeller tratan, por su parte de ganar los votos de la numerosa colonia judía norteamericana... y su dinero**

Por Elizabeth CHURCHILL BROWN

John Connally, ex-secretario del Tesoro con Nixon y amigo íntimo del ex-presidente demócrata Johnson, ha iniciado una campaña para que los disconformes con McGovern apoyen al candidato republicano. En la foto le vemos con el presidente Richard M. Nixon. — (Foto EFE).

John Connally esperó hasta que los demócratas seleccionaron un candidato inaceptable para los miembros "tradicionalistas" del partido, para anunciar que encabezaría una campaña nacional de los "demócratas por Nixon".

Al hacerlo así, el ex-gobernador demócrata de Texas, que dimitió como secretario del tesoro de Nixon en Junio, arrastró tras de él a otros demócratas importantes... entre ellos se encuentra un "pez gordo", tal como George Christian, que fue secretario de Prensa de la Casa Blanca con el presidente Johnson...

¿QUE HARA JOHNSON? :—:

Tanto Connally como Christian son muy allegados a Lyndon Johnson, tanto amistosas como políticamente, y las fuerzas de McGovern no les sienta nada bien recordar que en la Convención Nacional Demócrata de Junio, el ex-presidente Johnson brilló por su ausencia.

Su nombre no fue mencionado desde el estrado de oradores y su fotografía no se alineaba junto a las de otros ex-presidentes demócratas, sino que quedó relegada a un rincón apartado, junto a la de Eleanor Roosevelt, esposa del presidente Roosevelt...

Una rectificación de este increíble fallo político (uno de los muchos impuestos por la "nueva política" de los radicales de McGovern), fue improvisada apresuradamente, en la "mini" Convención de Washington, en la que el senador McGovern designó a su segundo vicepresidente, Sargent Shriver, una espectacular fotografía, de Lyndon Johnson fue colocada ostentosamente junto a otro de John Kennedy, tras el estrado presidencial.

Si el ex-presidente contempló esa fotografía, a través de la televisión y escuchó su nombre, pronunciado por más de un orador, no se sorprendería de que, poco después, McGovern le pidiera audiencia en su rancho.

El control sobre el partido demócrata por parte de los radicales de McGovern fue una abierta invitación para que los republicanos se aprovecharan y no perdieron ni un minuto para ello, semanas antes de que John Connally anunciara sus planes en Tennessee, los republicanos publicaron un anuncio en los periódicos con el intrigante mensaje: "Demócrata. ¿te ha abandonado tu partido si no puedes admitir el traslado obligatorio de tus hijos como medio de integración racial escolar, un ingreso anual, garantizado, impuestos cada vez más altos, una defensa nacional drásticamente debilitada y otras cosas que los nuevos demócratas de McGovern piden? Hagamos algo al respecto Necesitamos tu ayuda en el partido republicano"

NIXON A LA CONQUISTA DE LOS JUDIOS :—: :—: :—: :—: :—:

Y lo más importante es que los republicanos cortejaron audazmente y sin sonrojo a los contribuyentes tradicionales demócratas, que habían respaldado masivamente a Hubert Humphrey hasta que fue derrotado por McGovern en la Convención. La mayoría de estos "peces gordos" son judíos y Henry Kissinger, el arquitecto de la política exterior de Nixon, que es judío, fue seleccionado para establecer eso contactos.

Como escribieron los columnistas Evans y Novak, "esos hombres de empresa judíos, profundamente temerosos de las posturas de McGovern sobre Israel y la economía, han venido siendo, desde hace años, la piedra angular de las contribuciones monetarias a las campañas electorales demócratas y los republicanos han conseguido ahora establecer una importante cabeza de playa en la comunidad judía".

McGovern ha estado intentando desesperadamente, reparar esta pérdida del respaldo judío, desde la convención de Julio. Una de sus argucias fue enviar a dos de sus más importantes asesores a Israel, para asegurar al Gobierno israelí de su respaldo

EL VIAJE DE ROCKEFELLER A ISRAEL :—: :—: :—: :—: :—:

Pero todo quedó eclipsado por una bien planeada maniobra de Nixon. El 14 de Agosto apareció en los periódicos una información fechada en Jerusalén en la que se afirmaba que el gobernador Nelson Rockefeller había dicho que el presidente Nixon había conseguido un acuerdo con los soviéticos, durante su visita a Moscú, por el que los rusos accedían a dejar que 35.000 judíos emigren cada año a Israel.

La estrategia de Nixon se ganó la admiración de los políticos profesionales de ambos partidos. Envió al gobernador republicano de Nueva York a Israel para que hiciera el anuncio, después de haber enviado por su conducto un mensaje a la primer ministro Golda Meir, expresando su "optimismo" por las posibilidades de paz en Oriente Medio.

Y, durante su estancia en Israel, el gobernador Rockefeller dijo que respaldaba la petición israelí de que la Embajada norteamericana debería ser trasladada de Tel Aviv a Jerusalén.

Después hizo una visita a Jerusalén, teniendo por guía a su alcalde y fue nombrado ciudadano honorario de Belén.

Hay más judíos viviendo en a ciudad de Nueva York que en Israel y Nixon que ganó la ciudad de Nueva York en las elecciones de 1968. La ganó Hubert Humphrey. Nixon tiene la intención de ganar la ciudad. y por tanto el Estado, en 1972.

(Fiel. — Servicios especiales de EFE)

DEL MUNDO EN QUE VIVIMOS

Ha habido quien encontró en el capítulo V de las «Confesiones» de San Agustín la evidencia de que en el año 398 existían ya estudiantes contestatarios Escribe el Santo:

«En Cartago el atrevimiento de los estudiantes es vergonzoso y no conoce medida. Invaden sin la menor prudencia y con aspecto frenético las clases, trastornan en el propio provecho el orden establecido, con audacia sorprendente provocan miles de destrozos que la ley debiera castigar si no los protegiera la tradición».

Una vez más, comprobamos que no hay nada nuevo bajo el sol.

—oOo—

Refieren que, en una ocasión, uno de los primeros Rothschild jugaba a los naipes con el gran político francés Talleyrand. En el momento de pagar se le cayó a Rothschild un luis de oro, y se apresuró a buscarlo bajo la mesa y las sillas.

Entonces, Talleyrand sacó de su bolsillo un billete de quinientos francos; lo encendió con una bujía que estaba sobre la mesa y le dijo al financiero:

—¿Permite que le ayude con un poco de luz?

—oOo—

Las vicisitudes que en algunos países han de sufrir las chicas que, para aprender los idiomas, se alojan en casas donde a cambio de realizar algunos trabajos las mantienen y que en Francia denominan «au pair», lo que rara vez se produce en España donde las señoritas en intercambio son acogidas con sinfín de atenciones, ha dado motivo a que la Asamblea parlamentaria del Consejo de Europa, se ocupe del tema y promulgue normas

En Francia, por ejemplo, se han comenzado a aplicar a partir del 30 del pasado mes de Mayo.

Las chicas han de participar en las labores caseras como máximo por espacio de cinco horas diarias; por su parte, la familia debe organizar su trabajo de modo que la joven pueda acudir a clase, alojarla y alimentarla como otro miembro de la familia y darle algún dinero para sus pequeños gastos. Si se pone enferma seguirá atendiéndola hasta que, si se prolonga su dolencia, resuelva lo más conveniente. Y la familia que la alberga se responsabiliza de cualquier accidente que surgiera en el hogar.

Transcribo estas notas, que pueden ser útiles para aquellas de nuestras chicas que piensan salir al extranjero.

FIESTA DE SANTA ROSA DE LIMA

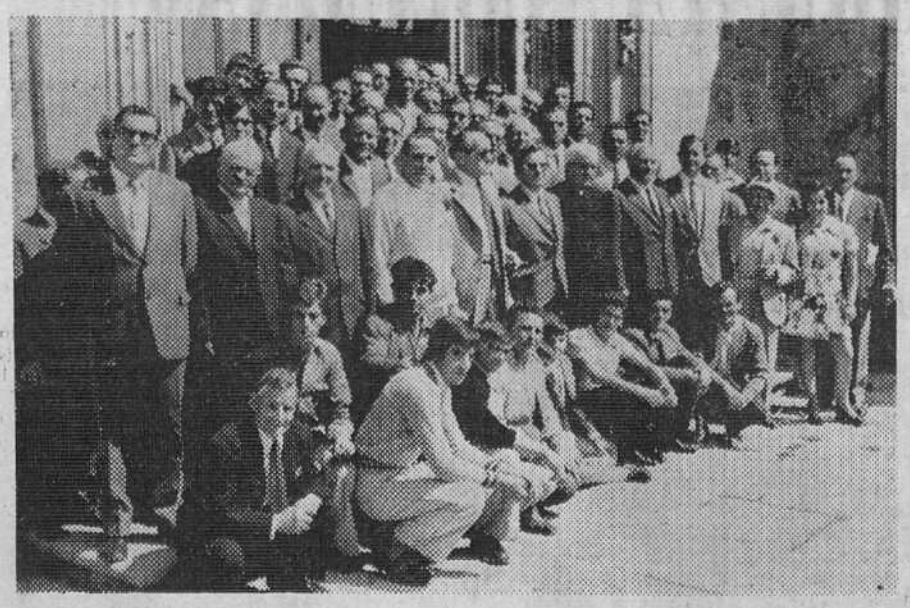

Con los tradicionales actos se conmemoró ayer en nuestra ciudad la fiesta de Santa Rosa de Lima. — He aquí un grupo de los concurrentes a la ceremonia, celebrada en la Cartuja. — (Foto FEDE)

SUCESOS

UN MUERTO Y UN HERIDO GRAVE EN ACCIDENTE DE TRAFICO

San Clemente (Cuenca) (Cifra). — Ha resultado muerta Sagrario Mesas Poves, y su marido, León Moragón Mainez, sufrió lesiones de gravedad, al chocar el velomotor en que viajaban con el autocar de matrícula B--686.352.

El accidente se registró hoy en el cruce de la carretera de Villarrobledo a San Clemente, en uno de los accesos a esta villa.

SE CONFIERA AUTORA DE UNA MUERTE POR ABORTO COMETIDA EN 1966

Las Palmas de Gran Canaria (Cifra). — Una enfermera salmantina, que reside en esta ciudad, se ha confesado autora de un delito de muerte por aborto rovocado a una joven soltera, de 18 años, en 1966.

Se trata de Georgina Consolación García García, de 57 años, detenida recientemete, junto con otras cuatro mujeres, y que están implicadas en la comisión de un infanticidio.

Al ser interrogada en relación con este delito, Georgina se confesó autora del mencionado aborto, provocado en la persona de una joven que habitaba en la barriada de Escaleritas y que falleció en una clínica de esta capital, como consecuencia de una hemorragia.

Al incoársele expediente en aquellas fechas de 1966 por el Juzgado correspondiente, la enfermera negó rotundamente su participación en el aborto.

NIÑA ELECTROCUTADA

Murcia.— María Mercedas Teruel Lozano, de tres años, murió electrocutada cuando se disponía a encender la televisión en el caserío de Puebla de Soto. La pequeña sufrió una descarga al ir a conectar el estabilizador y murió en el acto. Parece que momentos antes había tomado un yogur con el que se había mojado las manos.

ARROLLADOS POR UN CAMION

Vitoria (Logos).— Don Ernesto Campomanes Villar y su esposa Nelia Pérez García, resultaron muertos y con lesiones de menor importancia el hijo de ambos Enrique, de siete años y la joven de 27 años Victorina Alonso Aldonza, al arrollar un camión conducido por Jesús Izaguirre, al turismo que conducía el primero. El suceso ocurrió en la carretera Madrid - Irún, término de Ortonana, del Ayuntamiento de San Millán. El matrimonio muerto estaba trabajando en Bélgica.

SETENTA VIVIENDAS DESTRUIDAS POR EL FUEGO

Badajoz. — Setenta viviendas y todos sus enseres han ardido en la barriada "La Picuriña", de esta ciudad y han quedado sin hogar más de trescientas personas. La rápida intervención de los bomberos, fuerzas de la Guardia Civil, Policía Armada y Tráfico, impidió que el siniestro tomara mayores proporciones. No ha habido que lamentar ninguna desgracia personal y los damnificados han sido alojados en el lugar denominado "Poterna de Menacho", donde recibirán comida y enseres.

DELINCUENTE FUGADO DE LA CARCEL DE CARABANNCHEL

Madrid (Cifra) — Un recluso que se hallaba cumpliendo condena en la cárcel de Carabanchel, se ha fugado hoy.

Se trata de Francisco del Hoyo Muñoz, delincuente habitual, de 34 años, moreno, de 1,65 de estatura y que viste pantalón normal y jersey amarillo. Se desconocen por el momento más detatlles sobre la fuga.

ATAQUE A UNA LANCHA POR UNOS PIRATAS

Manila.— Unos piratas atacaron a una lancha motora en las costas del Sur y dieron muerte a diez de sus pasajeros, reteniendo a otros dos como rehenes. Dos pasajeros más resultaron heridos y cinco se dan por desaparecidos después de haberse lanzado al agua para conseguir escapar. Los piratas, después de saquear la embarcación, huyeron en un bote.

EN CHOQUE FRONTAL, DE DOS CAMIONES FALLECEN ONCE PERSONAS

Bangkok.— Once personas murieron y otras siete se encuentran gravemente heridas a consecuencia del choque frontal registrado ayer entre un camión de tipo militar y otro civil.

HA DIMITIDO EL ALCALDE ACCIDENTAL DE PAMPLONA

Pamplona. (Logos). — El primer teniente de alcalde y alcalde accidental señor Rouzaut ha escrito sendas cartar al gobernador civil y al alcalde de Pamplona anunciando su dimisión de los cargos citados. Continúa como concejal.

Su dimisión la basa en la siguiente manifestación: «Dimito de esos dos puestos por considerar que yo vine al Ayuntamiento a trabajar de buena fe para la ciudad, y no a servir a grupos de interés, presiones o demagogias».

Ha quedado destruída una tercera parte de la Catedral de Malinas

Malinas (Efe). — Una tercera parte de la catedral de Malinas cuya construcción comenzó en 1217, ha quedado destruída por las llamas como consecuencia de un incendio que devastó el templo anoche.

El incendio se inició en el techo situado encima del altar mayor por razones que aún se ignoran.

La dueña de un establecimiento situado frente a la catedral observó las llamas y avisó a los bomberos.

Los numerosos tesoros artísticos que contenía la catedral han podido ser salvados gracias a la enorme ayuda que en los primeros momentos prestaron vecinos de Malinas los cuales penetraron en la catedral para salvar todo lo que fuera posible.

Fuerzas del Ejército acudieron al lugar del incendio para colaborar en la extinción del mismo.

La torre y los archivos han podido ser preservados de las llamas pero el techo de la nave central está totalmente destruído.

El fuego fue dominado después de grandes esfuerzos.

MUCHOS HOMBRES y mujeres han ido poniendo sonrisas de alivio allá donde otros hombres o acontecimientos pusieron lágrimas, entre aquéllos los de la Cruz Roja. Hazte socio de la Cruz Roja. Colabora con nosotros.

Plaza de toros de PALENCIA

Ferias y Fiestas de San Antolín

SABADO, 2 SEPTIEMBRE
6 TOROS DE RUISEÑADA para
LUIS MIGUEL DOMINGUIN
ELOY CAVAZOS y
JOSE LUIS GALLOSO

DOMINGO, 3
6 novillos-toros de CLAIRAT para
Carlos Rodríguez «EL MITO»
JOSE JULIO GRANADA y
EDGAR PEÑAHERRERA

Todos los espectáculos comenzarán a las CINCO DE LA TARDE.

MAS INFORMACION NACIONAL

Talavera (Toledo) (Logos). Las bases para el despegue de una nueva promoción turística de la provincia de Toledo han sido sentadas por el ministro de Información y Turismo, en el curso de una jornada de trabajo desarrollada hoy por el señor Sánchez Bella en esta provincia.

Se trata de desarrollar al máximo las posibilidades de alojamiento y de servicios del Parador Nacional de los Condes de Oropesa, situado en el castillo de Oropesa —cuyo centro visitó por la mañana— y, por otro lado, de impulsar el crecimiento de un turismo social mediante el acondicionamiento turístico de las márgenes del embalse de Cazalegas, en el bajo Alberche.

Por la tarde el ministro se trasladó a Talavera, donde examinó las posibilidades de instalación en dicha ciudad de un establecimiento hotelero del tipo "motel". Finalmente y tras visitar una fábrica de cerámica, el señor Sánchez Bella recorrió las márgenes del embalse de Cazalegas, sobre el Alberche. Al término de la jornada el señor Sánchez Bella emprendio viaje de regreso a Madrid.

TOMA DE POSESION

La Coruña (Logos).— Esta mañana y en el transcurso de una ceremonia que se celebró en el salón del trono, de la Capitanía general de Galicia, el teniente general Carlos Fernández Vallespín ha tomado posesión del cargo de capitán general de la Octava Región militar.

Fue recibido el nuevo capitán genral por el gobernador militar de la plaza y provincia de La Coruña, general Juan López Victa Cabrera que con carácter interino venía desempeñando el cargo. Asistieron también al recibimiento los jefes y oficiales de las distintas guarniciones de La Coruña y primeras autoridades provinciales y locales.

Frazier colabora en el rescate de unos accidentados

Cagliari (Cerdeña) (Efe-Reuter). — El campeón mundial de los pesos pesados, Joe Frazier, se encontraba entre el grupo de rescate que colaboró en la asistencia a la tripulación de un helicóptero de la Policía que se estrelló hoy en el Norte de Cerdeña.

El helicóptero, que efectuaba un vuelo de entrenamiento, cayó precipitadamente en las cercanías de la Cala de Volpe. Los ocho ocupantes resultaron heridos, dos de ellos de gravedad.

Frazier se encontraba jugando al golf con unos amigos a unos cien metros del lugar del accidente e inmediatamente acudieron todos a auxiliarles hasta la llegada de la Policía.

La señorita Estheticienne LIDIA ALSINA le atenderá sus consultas en

PERFUMERIA RIDRUEJO

Avda. del Cid, 40

Los días 28 de Agosto al 2 de Septiembre, ambos inclusive

NUEVOS DETALLES DEL CRIMINAL HECHO COMETIDO EN GALDACANO

Parece que los autores pertenecen al frente militar de la ETA

Al autor de la muerte del guardia municipal le fue arrebatada una cartera conteniendo propaganda subversiva y planes diversos

Bilbao (Logos). — Después de recopilar diversos testimonios sobre los hechos ocurridos en la mañana de ayer en Galdácano, han podido reconstruirse las circunstancias en que se desenvolvió el atentado perpetrado según indicios por terroristas de la ETA, en el que perdió la vida el agente municipal don Eloy García Cambra y resultó herido de pronóstico menos grave, hallándose ya en franca mejoría, el sargento de la Guardia Civil don Emilio Nobreda. Don Eloy García Cambra, había observado el día anterior, lunes, la presencia del Seat 600, color verde-amarillento, matrícula BI-58377, aparcado en la plaza del Ayuntamiento, en aparente estado de abandono. Tras una inspección ocular, comprobó que debajo de la alfombrilla se hallaban las llaves del coche. Las recogió para evitar que pudieran llevarse el vehículo.

Ayer, martes, por la mañana, don Eloy García Cambra, observó a un individuo que se acercaba al 600. Eran cerca de las diez de la mañana. Se dirigió a él, para preguntarle si era el propietario, a lo que respondió el que luego habría de matarle a tiros, que se trataba del coche de un amigo, llamado Luis, residente en Llodio (Alava). Don Eloy no le permitió tomar el vehículo hasta que pudiera demostrar la autorización del propietario para conducirlo, ofreciéndose a seguir vigilándolo, como se había hecho hasta entonces.

El agente municipal también le preguntó sobre la identidad de otros tres desconocidos que merodeaban por aquella zona. El interrogado aseguró que no les conocía de nada. Entonces, llegados a este punto, dejó irse al desconocido, aparentemente el mayor de todos ellos, de cerca de 40 años de edad, aproximadamente, quien tomó el autobús de la línea Galdácano-Bilbao, en dirección a la capital vizcaína, en la parada más cercana al Ayuntamiento, llamada de La Cruz. Pero descendió en la siguiente, todavía dentro del casco urbano, en la denomniada de Zamacoa.

Tan extraña conducta fue observada por el agente municipal.

Entre tanto los otros tres tomaron un taxi, el Seat 1.500 BI-131031, propiedad de don Aurelio Lamo. Allí y al descender del autobús toma asimismo el taxi el cuarto desconocido. Piden al taxista que les conduzca a Amorebieta, pero al llegar al cruce con la carretera nacional 634 en vez de seguir en dirección a San Sebastián, mandan al taxista que les lleve a Basauri, es decir, en sentido contrario. El taxista les conduce por la carretera de circunvalación de Galdácano.

Don Eloy García Cambra al acumular mentalmente la sarta de mentiras que le había dicho aquel desconocido que, evidentemente conoce a los otros tres individuos, toma el "jeep" de la Guardia municipal, junto con su compañero don Ignacio García Rubio, dirigiéndose al cruce Norte de la carretera comarcal de Galdácano con la N-634, en el punto conocido por Plazacoeche. Allí ven acercarse al taxi con los cuatro ocupantes, por lo que deciden parar el vehículo de servicio público y pedir la documentación de los desconocidos

Como éstos manifiestan no poseerla, les invitan a dirigirse al cuartelillo de la Guardia municipal, en los bajos del Ayuntamiento. También interviene la pareja de la Guardia Civil de servicio en aquel cruce.

Llegan junto al Ayuntamiento a las diez y media de la mañana. Tres de ellos en el taxi, acompañados del sargento de la Guardia Civil, don Hermínio Nebreda, mientras que el cuarto, el de mayor edad, es acompañado por los dos guardias municipales y por el número de la Benemérita en el Land Rover de la Policía municipal de Galdácano.

Nada más descender del Land Rover, el desconocido inesperadamente da un fuerte empujón al número de la Guardia Civil y pistola en mano efectúa dos disparos contra el agente municipal don Eloy García Cambra, que cae al suelo fulminado.

El agente municipal recibe un disparo cerca de la nuca y otros en la espalda, a media altura.

El número de la Guardia Civil, todavía sin tiempo de haber montado el mosquetón, propina un fuerte golpe con el cañón al vientre del agresor, que, sin duda, le produjo un fuerte hematoma.

El criminal sigue efectuando disparos, tratando de cubrir a los otros tres y disparando también contra el sargento de la Guardia Civil, que iba armado de su fusil. Este resulta herido en la pierna derecha: una bala le roza el muslo a media altura, produciéndole únicamente quemaduras y otra le atraviesa el muslo, debajo de la ingle sin interesarle la parte ósea ni nerviosa alguna. No obstante, recibe un fuerte shock, que le deja sensiblemente disminuido.

El número de la Guardia Civil efectúa algunos disparos con el mosquetón, sin poder precisar, ya que también recibe el ataque de los terroristas. Dando vueltas de campana por el suelo procura atinar en sus disparos, sin alcanzar a ninguno, pero logra salir indemne.

En este momento de confusión parece que son lo menos dos de los desconocidos y posiblemente tres, los que efectúan disparos contra los municipales y los guardias civiles.

El guardia municipal, don Ignacio García Rubio, logra apartarse detrás del taxi, no sin antes haber forcejeado con el asesino de su compañero, al que logra arrebatarle una cartera portando documentos que llevaba. Consigue apoderarse de ella y, ya tras del taxi, saca su arma de fuego que se le encasquilla. Los agresores, siempre en una acción muy rápida, emprenden la huida. Lo hacen en dirección a las afueras, campo a través, perdiéndose su pista, ya que lo más urgente es atender a los heridos.

En los disparos, tres balas perforan la carrocería del taxi, mientras que otras lo hacen en un 850 y en un 4-L allí aparcados.

REGRESAN AL PUEBLO

Los cuatro desconocidos vuelven inmediatamente al pueblo, por la barriada de Zamacoa. Frente al número 13 de la calle Ibarreche ven aparcado el Mini Morris, color combinado rojo y blanco, matrícula VI-31172. Intentan sustraerlo, pero no da resultado por haber bastante gente. Eran alrededor de las once de la mañana. Entonces, deciden cambiar de táctica y preguntan por el propietario del coche, que es don Vicente Aranguren. Este recibe una llamada, a través del portero automático, cuando se hallaba durmiendo, ya que la víspera había efectuado un largo viaje desde Gerona.

Solicitan su colaboración para trasladar a un herido en accidente laboral de unas obras próximas. Le enseñan el fuerte hematoma que sufre el agresor causado por el cañón del número de la Guardia Civil.

El señor Aranguren, cansado, protesta, como así era, que tenía poca gasolina. Pero le insisten. Al fin, accede, desconocedor de la realmente ocurrido.

Lleva a los cuatro en dirección a Bilbao. Uno de sus pasajeros saca un pañuelo blanco para pedir preferencia de paso en el tráfico.

En principio le dicen que los lleve a una clínica de Begoña, ya en la capital vizcaína, pero poco antes de llegar le piden que les deje en el cruce próximo a dicho barrio, al pie mismo de la carretera, en zona ya poblada. Manifiestan que es preferible llevarle a su casa. Antes de abandonar el coche le ofrecen 200 pesetas para compensarle de los gastos de gasolina del desplazamiento, pese a que el recorrido no ha sido superior a 14 kilómetros de ida.

Más tarde el señor Aranguren habría de lamentarse de haber colaborado involuntariamente a la huida.

Los dos heridos por los disparos de los agresores son conducidos rápidamente, el agente municipal al Hospital civil y el sargento al Hospital militar.

Don Eloy García Cambra va herido mortalmente, falleciendo a las once y cinco, antes de su ingreso en el quirófano; el sargento don Herminio Nobreda, recibe las primeras curas y pronto inicia su recuperación.

PADRE DE CUATRO HIJOS

Conocida la noticia en Galdácano, el pesar entre sus gentes ha sido general. El señor García Cambra, con quince años de servicio en la Guardia municipal, padre de cuatro hijos, el mayor de los cuales tiene 16 años y los siguientes 15, 13 y 8, era una persona afable que se ha ganado las simpatías y el respeto de cuantos le conocían. El cruel asesinato llena de dolor y consternación a todo el pueblo galdacanés. Demuestra su dolor cerrando todos los bares por la noche.

Por otro lado, no se ha facilitado información alguna acerca de alguna posible detención de sospechosos. Sin embargo, parece evidente que han sido terroristas del frente militar de la organización ETA, ya que la carpeta que le fue ocupada al asesino del guardia municipal, cuya posesión defendió el agente compañero de aquél, don Ignacio García Rubio contiene abundante propaganda subversiva y diversas anotaciones y planes, que la investigación policial trata de esclarecer.

LEA VD. SIEMPRE
DIARIO DE BURGOS

IMPORTANTE INCENDIO EN EL ALMACEN CENTRAL DE SPAR, EN SEGOVIA

Las pérdidas producidas son valoradas en varios millones

Segovia. (Logos). — Tres horas ha durado un violento incendio, que sobre las siete de esta mañana se declaró en una nave construída hace poco más de un año en los almacenes de la Central Distribuidora Spar, junto a la carretera de Segovia a Valladolid, a la salida de esta capital. Las llamas, que quizá fueron originadas por una punta de cigarro, prendieron rápidamente en la nave de unos mil metros cuadrados de superficie y originaron el derrumbamiento de casi toda la techumbre, afectando también, aunque en menor escala a otras dos naves contiguas. En el interior se almacenaban grandes cantidades de botellas de licores y productos alimenticios diversos, todos los cuales han sido destruídos, bien directamente por el fuego o por la caída de la cubierta que originó el desplome de las estanterías metálicas donde se almacenaban los productos.

Las pérdidas son cuantiosas, pudiendo elevarse a varios millones de pesetas aunque de momento no es posible hacer una valoración. Se han originado algunas pequeñas explosiones de botellas y latas, pero no se registraron daños personales. Con el fin de poder suministrar a los tanques de los bomberos el agua necesaria, ha sido preciso romper la tubería del abastecimiento general a la ciudad, evitando así que dichos tanques tuvieran que desplazarse a cierta distancia con la lógica pérdida de tiempo.

En los trabajos han colaborado los bomberos de Segovia y Coca, así como fuerzas militares de orden público y municipales. Las autoridades hicieron acto de presencia en el lugar.

Funeral por el policía municipal muerto a tiros en Galdácano

Galdácano (Vizcaya) (Cifra). — El ministro de Justicia, Antonio María de Oriol y Urquijo, presidió esta tarde en Galdácano un funeral "de córpore insepulto" por el eterno descanso de Eloy García Cambra, el policía municipal muerto a tiros en la mañana de ayer, cuando se hallaba en acto de servicio. El acto religioso constituyó una gran manifestación de duelo y la iglesia estuvo repleta de fieles.

También asistieron al funeral el director general de Administración local y consejero nacional por Vizcaya; director general de Seguridad; gobernador civil de Vizcaya, que representaba al ministro de la Gobernación; gobernador militar; alcaldesa de Bilbao y otras autoridades y jerarquías y representaciones, así como jefes y oficiales de los tres Ejércitos y de las fuerzas del orden, Corporaciones locales y numerosas representaciones de la Policía municipal.

Entre los fieles se encontraban también numerosos vecinos de San Martín de Amescuas, pequeño pueblo navarro del que era natural el señor García Cambra, acompañados por el alcalde de la localidad.

Junto al féretro, se hallaba la viuda, Milagros Martínez, acompañada por sus hijos y varios familiares.

Los restos mortales de Eloy García Cambra llegaron a la iglesia escoltados por policías municipales, en moto y numerosos coches que portaban coronas.

Ofició el sacerdote José Luis Lapuente Martínez, primo de la esposa del finado.

Acabada la ceremonia religiosa, las autoridades y numeroso público se dirigieron, acompañando al coche fúnebre, al cementerio de Galdácano, donde fue enterrado Eloy García Cambra.

OLIVETTI

Comunica a sus clientes y usuarios, que una vez finalizadas las obras de reforma efectuadas en nuestra Sucursal, estamos nuevamente a su disposición en **Plaza A. Martínez, 7**

Teléfonos 208346 - 208347

¡Cuidado Señorita!
desde
MAÑANA
en el
CINE Cordón

¡¡LA MAS DIABOLICA REAPARICION DEL VAMPIRO MALDITO, BUSCANDO LA SANGRE DE LAS MAS BELLAS JOVENES!!

...EL PODER DE LA SANGRE DE DRACULA

en TECHNICOLOR
con
CHRISTOPHER LEE

¡El más impresionante estreno de terror!

UNA MUJER EN LA DIRECCION DEL PARTIDO DEMOCRATA NORTEAMERICANO JEAN WESTWOOD

■ **Nació en Price, pequeña ciudad minera de Utah donde se dedica a la cría de visones para poder mantener a su familia**

■ **Tiene una energía incansable y un talento increíble para ir en seguida al fondo del problema... Trabajar es su vida, dicen de ella los que la conocieron desde la época en la que militaba como voluntaria en la base del partido demócrata en Utah**

□ ◆ □ ◆ Por Raymond PERROT-MINNOT

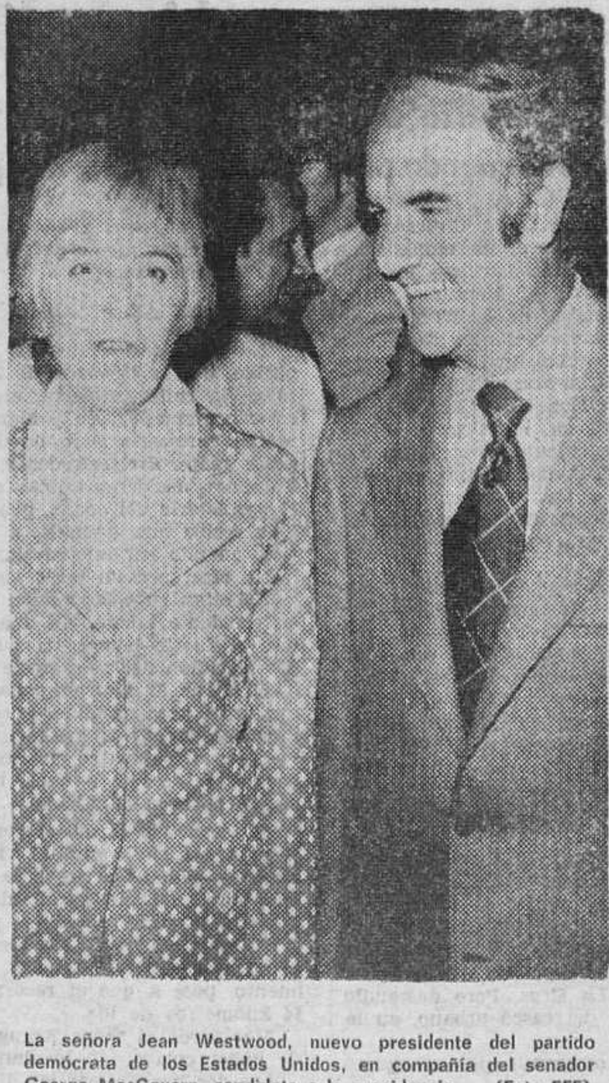

La señora Jean Westwood, nuevo presidente del partido demócrata de los Estados Unidos, en compañía del senador George MacGovern, candidato a la presidencia. — (Foto EFE).

En la última Convención demócrata de Miami Beach, la señora Jean Westwood cortó los aplausos de los delegados que saludaban su elección a la dirección de su partido con un tono firme y seguro, sin el más mínimo rastro de emoción: "Estoy orgullosa de ser su presidente". —"Querrá decir su presidenta", gritó uno de los delegados—. "Repito. Estoy orgullosa de ser su presidente".

En seguida, esta joven abuela de pelo corto y rubio que, bajo los focos de los proyectores no aparantaba más de los treinta años, afirmaba las cualidades que le habían valido su elección al -pri mer puesto del partido demócrata: autoridad y decisión.

El hecho de ser la primera mujer que ocupa este punto no se le había subido a la cabeza. Pero le parece fútil y quizá hasta inoportuno, que se preocupen de saber si hay que llamarla la "señora presidnte" o "señora presidenta". "Hay tantas cosas más importantes que solucionar", dijo antes de continuar su discurso.

El título de presidente del partido en Estados Unidos es, más administrativo que político. No es lo mismo que, "jefe" del partido. En sus nuevas funciones, la señora Wastwood "presidirá" las reuniones del comité directivo y las grandes asambleas. Establecerá el orden del día y dirigirá los debates.

ENERGIA Y TALENTO :—: :—: :-:

Tiene una energía incansable y un talento increíble para ir en seguida al fondo del problema... Trabajar es su vida, dicen de ella los que la conocieron desde la época en la cual militaba, como voluntaria, en la base del partido demócrata en Utah.

Frances Jean Westwood "Miles de soltera), nació el 22 de Noviembre de 1923 en Price, pequeña ciudad minera del Utah, donde sus padres fueron los primeros colonos que se instalaron. Educada según los severos principios de la Secta de los Mormones que, aparte del trabajo y de los rezos, no conocían ninguna distracción más, excepto el canto coral, hizo su primer viaje a los diecisiete años, a Salt Lake City, capital del Utah y Meca de los Mormones. En 1941, se casó con Richard Westwood mormón como ella; pero su marido la tuvo que dejar a la fuerza para ir a la guerra. Es entonces cuando tuvo la idea de crear visones para seguir manteniendo a su familia. No sabía absolutamente nada sobre este tema, pero se puso a leer todos los libros especializados que encontró, hizo una encuesta rápida en el Oregón, y se convirtió en una gran experta. En los años de la postguerra, los Westwood tenían uno de los más grandes y prósperos criaderos de visones del Utah.

Los Westwood se lanzaron a la construcción de viviendas de renta barata en Salt Lake City. Sus hijos se casaron, tuvieron nueve nietos, y Jean pudo entonces dedicarse a la política, uno de sus pecados predilectos junto con el tabaco (dos paquetes diarios, aunque la religión mormona prohibe fumar). Su Estado natal el Utah, le iba a servir de trampolin. Ascendió rápidamente en el escalafón administrativo de la organización del partido demócrata del Utah, hasta el puesto de vicepresidente. Como vicepresidente, organizó las campañas electorales nacionales de 1964 y de 1968, año en el cual conoció al senador McGovern, en la Convención de Chicago, en la que era delegada. Tuvieron muy buena impresión uno de otro y, cuando McGovern propuso a Jean, el año pasado, que trabaje en su estado mayor, aceptó inmediatamente. "Representa a la nueva fuerza de la política americana, constituida por las mujeres". dijo el señor McGovern hablando de Jean, por la cual tiene mucha estima.

SABER ESCUCHAR

Fácilmente asequible, con gestos un poco vivos para una mujer, la voz ligeramente ronca del fumador, la nueva presidenta del partido demócrata, tiene, como McGovern, una cualidad que no se encuentra mucho entre los políticos, y menos aún entre las mujeres: saber escuchar.

La nueva tarea política de la señora Westwood le va a obligar a dejar el Utah por primera vez en su vida. Tiene que ir a Washington. No sabe aún si su partido le pagará los gastos; lo decidirá el comité nacional dentro de poco. Pero el hecho no le preocupa. Lo que le interesa son los "dossiers" importantes que le están esperando en su nuevo despacho. "Es capaz de trabajar diez días seguidos sin pensar siquiera en maquillarse", dice una de sus amigas.

"Sin embargo, le aseguro que va muy elegante con su abrigo de noche de la casa Dior", a la cual vende visones de su criadero".

En cuanto a Richard Westwood, su marido, no le asombra nada referente a su mujer. "Es una fuerza de la naturaleza". dice, lleno de admiración.

(Copyright - Fiel Sercios Especiales EFE - AFP).

LA AVENTURA DEL BA[..]O

◆ Capítulo II ◆ GROENLANDIA

☆ **En el [..] Norte se habla vascuen[..]llego y castellano**

☆ **Plantill[..] la flota bacaladera española [..]00 hombres**

La historia del mar está escrita en las tumbas de muchos españoles perdidas en las bahías de Terranova...

No entraríamos en Feringehavn.

La barrera de hielos se marcaba nítidamente tras el cristal ovalado de la pantalla del radar.

A simple vista, en la palidez grisácea de la tarde era una mancha compacta que sabíamos de diez millas, pegada a lo largo de la costa. No entraríamos en Feringehavn.

Lo sentía por la correspondencia de la flota española que seguiría durmiendo en el almacén de la factoría Nordafar, junto a los muelles manchados de hielo y gasoil.

HACIA EL NORTE

Pero mi preocupación era otra. Subíamos para el Norte y mi objetivo era un puerto cercano, Godthab, que seguramente estaría también cerrado por los hielos. Aquella misma noche mientras navegábamos zigzagueando por el límite de las bancadas se confirmaban mis presentimientos. A un lado quedaba Godthab y el comandante marcaba el rumbo para Holsteinsborg, un puertecito clavado en un fiordo en pleno Círculo Artico. Holsteinsborg dispone de uno de los mejores hospitales de Groenlandia y nosotros habíamos recogido el dí[..]a cinco marineros [..]en situación difí[..]de ellos para ope[..]dice lo antes pos[..]

JUSTIFIC[..]

No he [..] que yo iba embar[..] fragata de la [..]e guerra francesa, [..]mandant Bourdais, [..] que patrulla en [..] atiende a la flota [..] francesa. No he [..] mi interés por [..] Godthab era un mu[..] compañero acci[..]ncia dos semanas a[..] una pareja de P[..] lancha había lleva[..]rpo destrozado y [..] vida a través del [..]tres días más tarde [..] el Hospital de G[..] Se trataba de env[..]os a su Galicia na[..] compañeros de a [..]bían reunido el día [..]ese último y largo regreso. Pero en G[..]o no hay cónsules [..]tantes. A través de [..] barco a barco con [..] mil millas de mar[..]o, se habían puesto [..]ecto conmigo en la [..]aint Pierre. Y hab[..] suerte. Aquella m[..] estaba aprovisiona[..] puerto antes de su salto al Norte, la fragata francesa. El comandante logró el permiso tras un rápido telegrama a París..., y aquí estábamos navegando después de ocho días de mar frente a mi puerto de Godthab y pasándolo de largo junto a la barrera espesa de hielos.

—«A la vuelta dentro de una semana, habrá paso» —me aseguró el comandante.

Ahora íbamos lanzados para el Norte con la preocupación de los cinco marineros enfermos.

Veintidós nudos entre hielos es mucho andar. (Los serviolas enfundándose sus anoracks, aguzando el horizonte plomizo. Los rádares trazando círculos rojos en las pantallas. Las radios repiqueteando partes y situaciones...) Es mucho andar, veintidós nudos.

Subíamos para el Norte y a babor la línea interminable de hielo y costa, la costa de Groenlandia.

GROENLANDIA

Para un marino del bacalao Groenlandia no es una isla, la mayor del Mundo, ni siquiera el país de los glaciales y los fiordos Groenlandia es la mar, una mar cruzada de barreras de hielo, de icebergs amenazantes, de calmas inverosímiles (el agua se remansa a veces como si se tratara de un inmenso lago medio congelado con gaviotas chillonas jugueteando sobre las escamas relucientes de hielo). Para un marino Groenlandia no pinta nada como país, ni siquiera sus puertos que apenas conoce. Groenlandia es la mar y todo lo más la línea abrupta de una costa arisca veteada por los hielos y las nieves.

DIALOGOS Y SOLEDADES

Eran pocos los bacaladeros españoles que pescaban en aquel momento en Terranova. A finales de Mayo se trabaja todavía mucho más en Terranova y Labrador.

Aquella noche me puse en contacto por radio con varios.

—«Demasiados hielos —me decían—. El «Santa Matilde» bloqueado desde hacía una semana en el muelle de la Nordafar. Habían entrado difícilmente a hacer gasoil y ya no habían podido salir. Cuando lo hiciesen traerían también la correspondencia de los barcos.

De pescado regular. Una media de tres o cuatro toneladas. Bacalao pequeño. Que qué tal por abajo...»

El diálogo en la mar por radio crea una extraña fraternidad. Sabes que no estás sólo y hasta adivinas la vida de esos veinte o sesenta hombres que igual que en tu barco se enfrentan cada día con la aventura de una red llena o vacía con el trabajo agotador en la bodega —pilas de sal y bacalao, ojos escocidos y riñones tronzados— o el riesgo de la cubierta con los golpes de mar y el frío, el frío siempre; los pulsos ateridos y los cejas escarchadas por el viento helador que barre el horizonte.

El diálogo en la mar es casi siempre insulso y convencional, pero hay algo más que las simples palabras pulsadas por los micrófonos y recogidas en los receptores de los cuartos de derrota o los ranchos de los marineros.

El diálogo en la mar en castellano, gallego o vascuence a miles de millas de las tierras cantábricas, crea un sobresalto de intimidad sobre la inmensidad desolada de la mar del Gran Norte. Y uno no necesita adivinar el resplandor verde o rojizo de las luces de situación de otro pesquero en la noche, para saber que no se está sólo. Extraña fraternidad de los barcos asida en la débil apoyatura de un diálogo lanzado al aire de las ondas.

HOLSTEINSBORG

Durante la noche el «Commandant Bourdais» había dejado por fin la barrera lateral de hielos y aceleraba la marcha hacia Holsteinsborg. Llegaríamos a media tarde. Ahora se dibujaba nítida la costa. Puro hielo y aristas grisis de roca trabajada por todos los vientos. Abajo el médico de a bordo preocupado con los enfermos. Uno de ellos un muchacho de diecinueve años, bretón, me decía que era la primera vez que venía al bacalao Charlando nos dimos cuenta de pronto por el zumbido sordo de las máquinas que estábamos llegando.

Fondeamos en medio de la bahía, una bahía que se prolongaba en un fiordo profundo totalmente helado, como un espejo reluciente hajo el pálido sol.

Holsteinsborg es la segunda población de Groenlandia. Dos mil y pico habitantes. Es un pueblito en cuesta, con casas de madera repintadas, charcos y nieve derretida, esquimales aceitunados con anoracks chillones y perros muchos perros que impresionan sobre todo la primera vez que uno se los topa correteando sueltos...

El médico y yo fuimos los primeros en saltar a tierra con los enfermos. La lancha atracó cerca ya del hospital

El Hospital de Holsteinsborg conoce también de soledades y sufrimientos de marinos españoles. Ahora eran cinco franceses que quedaban a la espera de días mejores.

De Holsteinsborg guardo sobre todo el recuerdo de una inaudita sesión de cine a la que asistí con seis o siete compañeros del barco. Una película con Alain Delon, francesa en versión original con subtítulos en danés y cortada cada cuarto de hora para que un señor explicase en esquimal lo que había pasado y lo que iba a pasar; y el espectáculo no menos fascinante del público; muchachas esquimales chupando polos y helados en pleno Círculo Artico...

Hoslsteinsborg, Jacobsahvn Sukertoppen son las pequeñas poblaciones colgadas en la costa que para nuestros marinos no son más que una referencia en la carta marina marcada en brazas de los bancos de pesca. Porque para nuestros cuatro mil hombres del bacalao, Groenlandia sigue siendo la mar. Y las escasas entradas en puerto son justamente un pretexto para comprar algún asta de reno, una piel de foca o una figurilla de piedra negra o grisácea que le hagan recordar a uno mucho más tarde que también estuvo en Groenlandia.

GODTHAB

Pero yo tenía que ir a Godthab, ese era el objetivo de mi viaje. Hubo suerte al final. Diez días más tarde tuvimos que subir mucho más al Norte junto a la Bahía de Disko y los glaciares más grandes del Mundo para aprovisionar a un valiente pesquero de Saint Maló y con la barrera de hielos debilitada ya y cuarteada, nos plantábamos por fin en la bahía dominada por la capital de Groenlandia: seis mil habitantes y una tira prefabricada de ventanales en un edificio corrido que da el tono característico a una población enmarcada entre los sombríos y cercanos picachos de hielo.

Por referencias sabía que había un cura católico aunque las noticias eran un tanto confusas. El podría ser el enlace que necesitábamos. Efectivamente el cura existía. El padre Alex Knox es un norteamericano expansivo que llegó hace siete años a Groenlandia en una pequeña avioneta que sus paisanos de las granjas de su Massachussets natal le habían ofrecido como despedida. De la

(Pasa a la página siguiente)

ITALIA

UN VERANO ENLOQUECIDO POR LAS TORMENTAS S[..]ES

◆ **Aumentan los suicidios, se pasa del calor al frío, las cigüeñas se deso[..]**

◆ **"Los gobernantes en una época así no deberían tomar decisiones ni los médi[..]erar"**

Raffaele Bendandi -«el hombre de mal agüero» le llamó M[..]lini- prevé que la crisis podrá durar hasta Noviembre

Roma. — (De nuestro corresponsal, Torres Murillo).— Qué verano, santo cielo. En cuarenta y ocho horas se ha pasado de un calor tórrido a una temperatura cercana al bajo cero, de incidente "como una niña de seis meses muere por deshidratación en un tren cargado de turistas" a "dos niños mueren abrasados en un choque provocado por la lluvia en la autostrada"; 150 salidas tuvieron que hacer los bomberos de Roma el miércoles pasado en que llovió a mares; los rayos han causado daños por más de mil millones de liras; los suicidios provocados por no sé qué causas extrañas, se han duplicado; hasta el 3 de Septiembre habrá lluvias, del 3 al 9 buen tiempo al Norte y mal tiempo al Sur; del 9 de Septiembre en adelante, calor de medio Agosto en toda Italia. Pero ¿qué es lo que pasa?

La tormenta solar. Lo han dicho ya oficialmente los grandes cosmólogos. Ahora todos lo creen ya. Pero en Faenza, en una pequeña habitación de cinco metros por cuatro llena de libros y de instrumentos que runrunean, un viejo de ochenta años, escultor de madera, autodidacta, profesor por aclamación popular, sismólogo y director de un observatorio que lleva su nombre, se rasca su calva bajo la boina y dice entre satisfecho y compungido: "yo lo advertí y nadie en Italia me creyó. Y ahora digo más: esperad a Septiembre cuando lleguen los efectos de la nueva tormenta solar. Va a haber incluso un terremoto en Milán". El viejo "pájaro de mal agüero", como lo llamó Mussolini, se llama Raffaele Bendandi.

LAS CIGÜEÑAS ESCAPAN :—: :—:

"Cuando el Sol entra en actividad, es decir, cuando hay en el sol gigantescas explosiones de gas, la Tierra viene bombardeada por una masa colosal de radiaciones, ha explicado Dendandi a Luigi Bazzoli, que los escribe en "Domenica del Corriere". Las consecuencias en la Tierra son múltiples. Huracanes magnéticos, tempestades de meteoritos que modifican el equilibrio del planeta y de sus habitantes, lluvias y aluviones, pérdida del sentido de orientación de las aves, disturbios en las comunicaciones de radio. Por ejemplo, las cigüeñas han escapado en bandadas desde el Norte de Europa antes de tiempo, los marineros han encontrado dificultades en las comunicaciones de bordo. Basta que el Sol se constipe para que la Tierra tenga fiebre y miedo, " la vida humana pierda su ritmo. Hay enfermedades que se intensifican cuando coinciden las temperaturas cósmicas. Se ha demostrado por ejemplo, que la coagulación de la sangre varía y de ahí las arritmias, los infartos y los disturbios caridiocirculatorios. En América, cuando la Tierra está siendo bombardeada por tempestades solares, no se realizan ciertas operaciones".

"Yo estoy en contacto con varios hospitales —continúa" el profesor Bendandi—. Al comienzo del año envió a los directores los diagramas de las tempestades solares que preveó y a final del año, los clínicos me envían los diagramas de la marcha de sus enfermos. ¿Sabe que mis diagramas corresponden exactamente a las puntas máximas de la locura de los pacientes? Las tempestades magnéticas se reflejan también en las personas normales. Son días de influjo negativo en el campo de la actividad humana. Los individuos se vuelven más irascibles: enfados entre marido y mujer o con el jefe de la oficina; los estudiantes son indisciplinados; los trabajadores rinden menos, incluso aumenta el número de letras de cambio en giro, como si todos nos hubiéramos vuelto un poco locos de manía de gatos. Son días en que los gobernantes no deberían tomar decisiones. Se vaya a mirar, volviendo atrás, en qué días han estallado epidemias, revoluciones sociales, manifestaciones de odio o de locura colectiva. Antes de juzgar sobre la bondad o la maldad, la muerte o la desgracia, la gloria o la inteligencia, deberíamos acordarnos del influjo que el Sol tiene sobre nosotros".

MUSSOLINI: "HACER CALLAR A ESA CORNEJA" :—: :—:

Bendandi lleva en sus estudios [..]emotos tormentas [..] estrellas y fenómen[..]cos más de cincuent[..] En 1934 ya era un [..]ogo de fama int[..]al con sus notas [..]unicaciomias cient[..] no ha estudiado [..]Universidad —"y [..] no dan valor en [..] mis experiment[..] Como inundaba [..]o con sus previs[..]pocalípticas. Muss[..]o orden de hacer [..] aquella corneja. "[..]on sus previsiones [..]emotos y aluvion[..]nta al turismo". [..]el prefecto. De [..], pero deme por [..]a orden de no ha[..] así yo señalaré [..]emotos que vayan [..]er en el extranjero [..]tranjeros vendrá[..] para salvarse". [..] Bendandi. Y [..]red de su despach[..] orden firmada y [..]ada.

"Aquí tene[..] previsiones hasta el [..]00 —dice Benda[..] conseguido ind[..] veinte mil terrem[..]cias a una teoría [..]ay viejas teorías [..] explican nada. [..] la he depositado [..] cerra-

(Pasa a la [..] siguiente)

NUEVOS GENEROS LITERARIOS

◆ □ ◆ Por Fidel ROMANO

SE renueva el dioma. Entran en circulación nuevos términos y acepciones, que hacen fortuna. Aparecen también desusados géneros literarios. Dejemos a don Joaquín Calvo Sotelo enjuiciar con su gracejo y benevolencia el uso de aquellos y detengámonos un momento ante el fenómeno de los nuevos géneros literarios que van prosperando en el campo de lo religioso. Campo éste que, al menos en España, era hasta hace poco de contornos bien definidos, en el que el equilibrio y la seriedad invitaban a la sosegada reflexión sobre las realidades trascedentes, misteriosas en su entraña, pero de luminosa transparencia en su formulación. De pronto parece haberse convertido en campo de Agramante.

Si el estilo es el hombre, tal vez podamos pensar que el género literario es, más concretamente, el hombre en su circunstancia. Como forma global de expresión, acorde con la peculiar circunstancia anímica que lo provoca, refleja siempre un espíritu, un talante y, a veces, una ideología. Al hablar de nuevos géneros literarios en el ámbito de lo religioso, podremos pensar, como mínimo, en un espíritu nuevo, nacido al amparo de circunstancias nuevas. Haría falta saber si esa novedad se da en la religión misma o tan sólo en el Mundo, dentro del cual hay que vivir la religión. Creo que se trata de esto último. Pero dejemos de disquisiciones y vengamos a la realidad tangible de cada día.

Nos encontramos, ante todo, con un género literario que pudiéramos llamar contestatario, por razón del espíritu que lo anima. Está bien definido en los muchos escritos que pululan contra el Magisterio eclesial, contra la autoridad sagrada del Papa y de los obispos o contra las estructuras fundamentales de la Iglesia. ¿Características? Sobre la falsilla a la que, acaso por casualidad, se vienen ajustando algunos discos grabados —y ya rayados— tras el telón de acero, se denuncian deficiencias concretas, se exigen inmediatas rectificaciones, se pida la Luna, se reúnen firmas de valor eminentemente cuantitativo y, apelando a la libertad, se presiona mediante la dictadura del número, real o amañado. Parece que este género ha dado ya de sí cuanto podía dar y se ha estancado en formularios hechos, muy a la medida de los repetidores.

Otro género, más sugestivo y de perfiles más difuminados, aunque perfectamente identificables, es el profético. Es el más adecuado para volcar en él las audaces vaguedades, atribuidas a iluminación directa del Espíritu Santo. Los profesionales de este género gustan más de hablar que de escribir, pero, cuando cogen la pluma, la utilizan como palanca para aligerar cargas, con el mismísimo pretexto de los clásicos iluminados españoles en el siglo XVI: «Dónde está el espíritu hay libertad». Suelen entonar cantos a la «libertad de los hijos de Dios», incluso cuando desplazan a Dios. Por supuesto, huyen de la Cruz como huiría el diablo. El progreso del Mundo los ha introducido en la «mayoría de edad»: a la postre suelen quedarse en ácratas.

Paso por alto otros géneros menores, porque interesa destacar el que, a mi juicio, parece el más eficaz. Es el de la bruma y la aproximación ambivalente. Escurridizo, moneda de dos caras, obedece en ocasiones al mismo espíritu que los anteriores, pero lo disimula. Adopta aires de seriedad: es la seriedad temblorosa de quien maquina algo grave. Se arropa bien; a ser posible deja abierta la puerta de la escapatoria. No se deja encasillar, porque su trastienda quedaría al descubierto y anulada su eficacia. No sé cómo denominarlo. Abunda. Lo cultivan algunas revistas para el gran público y tiene secciones fijas en algunos periódicos. Alguien me ha sugerido que pudiéramos llamarlo el género literario de la conjunta.

A este propósito me ha hecho pensar lo que dice el documento de la Sagrada Congregación del Clero sobre la Asamblea Conjunta de obispos y sacerdotes: «La redacción es frecuentemente tan vaga y tan escurridiza que una lectura no muy atenta puede no capta los puntos inaceptables, al mismo tiempo que va conduciendo insensiblemente hacia perspectivas que importan una verdadera ruina de los puntos capitales de la fe, de la moral y de la disciplina de la Iglesia». Grave acusación.

¿Qué hacer? Si hemos de llamar al pan pan y al vino vino, habrá que decir que este género literario es inaceptable de suyo. Imposible para ponerle remedio con parches de buena voluntad. El Episcopado español, que ha de corregir los textos de la asamblea conjunta según las indicaciones de Roma, tiene una dificilísima tarea. Porque tras el género literario late un espíritu y eso es lo que ha de cambiar.

(FIEL, Servicios Especiales EFE).

Diario de Burgos

BOLETIN DE SUSCRIPCION

Don ....

Población ....

Calle .... N.º ....

Piso ...., Desea suscribirse a DIARIO DE BURGOS

a partir del día (1) .... del mes de ....

de 1972, por un período de ....

(mes, trimestre, semestre o año).

(1) Las suscripciones comienzan el 1.º y 15 de cada mes.

PRECIOS DE SUSCRIPCION Mensual, 134 ptas. Trimestral, 402 ptas. Semestral, 804 ptas. Anual, 1.608 ptas.

NOTA: Las suscripciones de fuera de la capital se iniciarán por un período de tres meses como mínimo.

España y Costa Rica

(Viene de primera página)

costarricense ofreció un almuerzo a las autoridades españolas en el Parador nacional de turismo «El Emperador» de Fuenterrabía.

Durante sus conversaciones, ambos ministros comprobaron la identidadñ de susp untos de vista en materia de política internacional en los mismos términos expresados en la declaración conjunta que fue firmada en San José de Costa Rica el día 6 de Noviembre de 1971.

Estudiaron también diversos métodos para fortalecer más aún la estrecha amistad y las fraternales relaciones que unen a sus dos países y que constituyen vínculos inalterables y entrañables. En este espíritu, negociaron y firmaron un «convenio de cooperación económica entre el Estado español y la República de Costa Rica» del que cabe esperar un incremento de sus relaciones económicas muy visible ya en la favorable evolución de los intercambios durante el tiempo transcurrido desde su anterior reunión. Ambos ministros asistieron a la firma de un contrato entre empresas industriales de los dos países para el suministro de bienes españoles de equipo a Costa Rica.

El ministro, señor Facio visitó diversas Instituciones culturales, industriales, sociales y deportivas, siendo huésped de honor en la cena ofrecida por la Diputación provincial de Guipúzcoa y el Ayuntamiento de San Sebastián en honor del Cuerpo Diplomático acreditado en España.

El ministro de Relaciones Exteriores de Costa Rica y el ministro de Asuntos Exteriores de España firmaron el presente comunicado en San Sebastián, el 30 de Agosto de 1972».

PLANTA DE CEMENTOS PARA COSTA RICA

San Sebastián (Cifra). Una planta de cementos, presupuestada en ocho millones de dólares, será construída por la empresa «Astilleros Españoles, S. A.» en la República de Costa Rica, para la firma «Calhidra, S. A.».

El acuerdo fue firmado esta tarde en el Ministerio de Jornada, en un acto presidido por los ministros de Asuntos Exteriores de Costa Rica y de España.

El documento oficial fue suscrito por el presidente de la empresa costarricense, Enrique Vargas Blanco, y por Francisco Aparicio Olmos y Manuel Costales Gómez-Olea, presidente y director de equipos terrestres, respectivamente, de «Astilleros Españoles, S. A.».

La planta a construir contará con las más modernas instalaciones y equipos y el plazo para la construción ha sido fijado en dos años. La producción de la planta alcanzará las doscientas mil toneladas anuales de cemento.

Asistieron también al acto el subsecretario de Comercio, y los embajadores de Costa Rica en Madrid y de España en San José.

EL SR. FACIO, A MADRID

San Sebastián (Cifra). El ministro de Relaciones Exteriores de Costa Rica salió a las once de esta noche por vía aérea de San Sebastián con dirección a Madrid, dando por finalizada su visita oficial a la capital guipuzcoana.

En la estación del Norte fue despedido por su colega español y por los gobernadores civil y militar de Guipúzcoa, alcalde de San Sebastián y otras personalidades.

UN VERANO ENLOQUECIDO

(Viene de la Pág. central)

do en la Academia del Lincei y en la Academia Pontificia de las Ciencias. Es una clav eque me permite interpretar los fenómenos del cosmos y preverlos. Quisiera dejar previsiones hasta el año 2090, un siglo o más, si es que consigo tiempo para hacerlo". Habla perfectamente inglés, francés, alemán y entiende el ruso. Está en contacto con trescientos observatorios, academias americanas y rusas piden sus servicios Ha depositado una historia de los fenómenos cósmicos. H ahecho donación al Ayuntamiento de Faenza del observatorio que lleva su nombre.

¿Sabe usted que en 1200 un terremoto destruyó en Milán 1.200 casas? Espérese a ver qué pasa en Septiembre y luego en Noviembre. En fin, nada de catastrófico, pero alguna cosilla ocurrirá por allí...

Hace más de medio año anunció que habría un terremoto en Ancona. El terremoto se produjo y los anconitanos están aún entre la tienda de campaña y sus casas averiadas.

La aventura del bacalao

(Viene de la Pág. central)

avioneta ahora sólo quedaban la hélice a la puerta de su casita, la hélice y unas cuantas fotos del último accidente en la pista helada.

Fue Alex el que resolvió todas las pegas. Me llevó inmediatamente al Hospital en el sidecar casero de madera con el que había suplementado su poderosa «Norton». Allí estaba todavía el cuerpo inerte de nuestro compañero. Días más tarde saldría vía Copenhage, rumbo al pequeño cementerio de su aldea junto a Noya en Galicia. El mismo pueblecito en el que hacía sólo cuatro meses había dicho adiós a su novia.

El «Commandant Bourdais» enfilaba ya abiertamente hacia el Sur. Atrás iba quedando en las brumas y los hielos, Groenlandia.

Atrás quedaban aislados veinte o treinta pesqueros españoles.... y a bordo hombres, hombres con nombres propios y apellidos, mis compañeros.

Esos nombres, eso... Eso es Groenlandia.

Javier Sánchez Erauskin

DEPORTISTA: también para ti ... la Cruz Roja Hazte socio ... la Cruz Roja

COSMOS 517 EN ORBITA

Moscú (Efe). — Un nuevo satélite artificial, el "Cosmos 517", ha sido lanzado hoy en la Unión Soviética, comunica la Agencia "Tass".

El satélite lleva un radiotransmisor que opera con una frecuencia de 19.995 megahercios, un sistema de radar para medir los parámetros orbitales, un sistema telemétrico para transmitir datos a la Tierra.

Clausura de los Cursos de Verano

Ayer, a mediodía, se celebró la clausura de los Cursos de Verano para extranjeros, de cuyo acto ofrecemos el momento de su entrega de premios.
(Foto «Fede»)

Enérgicas medidas del Gobierno francés contra el alza de los precios

(Viene de primera página)

do Común tienen ahora en la economía interna de todos los países de la C.E.E.

Porque el plan se basa ni más ni menos que en la cooperación de los otros países miembros de la Comunidad.

En los dos primeros puntos, Francia actúa independientemente. El Gobierno ha congelado los precios de todos los bienes y servicios producidos por las industrias paraestatales. Esta congelación continuará hasta Abril del próximo año.

También se ha decidido a reforzar los acuerdos sobre precios alcanzados a primeros de este año entre las industrias de bienes de consumo y el Departamento de Finanzas. En los dos últimos meses, muchos de estos convenios han quedado rotos por los comerciantes que han añadido, poco a poco, céntimos extra a los ticket de los precios.

La segunda mitad del plan depende por entero, de la Comunidad Europea. Para empezar, Francia va a luchar por un mejor abastecimiento de productos, especialmente en el sector de alimentación. Esto podría traer consigo un cambio de política en el programa de subsidios agrícolas. Podría significar que los agricultores continentales pueden ser movidos a concentrar su producción en algunos productos determinados por Francia.

El cuarto y último punto del plan tiene la forma de propuesta a los ministros de Finanzas del Mercado Común. Encierra en sí medidas anti-inflacionistas que la Comunidad europea puede tomar de forma común.

El plan se espera que funcione lo suficientemente como para mejorar la disposición de las amas de casa para las próximas elecciones generales.

El Gobierno francés, el mismo tiempo, ha limitado severamente el crédito bancario. Ahora será extremadamente difícil para cualquiera obtener de cualquier Banco comercial en Francia un crédito con garantía personal.

Las nuevas medidas encierran el peligro de hacer crecer el desempleo; pero las restricciones se espera que sean levantadas antes de que esto ocurra. Actualmente hay 500.000 desempleados entre los veinte millones de personas que componen la población laboral en Francia.

La economía francesa tiene un crecimiento medio anual del 5,2 por 100, índice solamente superado por Japón entre los países desarrollados.

EL MINISTRO DE FINANZAS EXPLICA LAS MEDIDAS ANTI-INFLACIONISTAS

París (Efe).— El ministro de Finanzas francés, Valery Giscard D'Estaing, reunió esta tarde, en París, una conferencia de Prensa, para explicar las medidas anti-inflacionistas que acaba de decidir el Gobierno.

Giscard D' Estaing manifestó que el Gobierno iniciaría «desde el primero de Septiembre» una «acción particular» para conseguir el respeto de una disposición según la cual a partir del mes de Julio los artículos ofrecidos a los consumidores tenían que llevar etiqueta mencionando el precio.

En lo relativo al precio de la carne, hizo hincapié en el hecho de que en Francia el precio es de un veinte por ciento superior que el precio de orientación definido en Bruselas. Francia pedirá se afloje la protección comunitaria para facilitar la importación.

Por último, el ministro de Finanzas manifestó que el aumento de las reservas obligatorias de los Bancos tenía como objeto penalizar solamente a los establecimientos de tal índole que aumentaron el volumen de créditos en los últimos meses.

INTERVENCION DE POMPIDOU Y MESSMER EN LA DISCUSION

París (Efe).— El problema planteado por la subida de precios en Francia fue objeto de un estudio muy profundo en el Consejo de ministros de hoy, habiendo intervenido en la discusión, además del titular de Finanzas, Valery Giscard D'Estaing, el presidente de la República, Georges Pompidou y el primer ministro, Pierre Messmer. Así lo comunicó a la Prensa el portavoz del Gobierno Jean Philippe Lecat.

Hoy, conversaciones Nixon-Tanaka, en Hawai

(Viene de primera página)

lió el presidente Nixon desde su casa californiana de San Clemente para la cita con Tanaka en Hawai, se daba por descontado que la entrevista tiene por objeto aclarar temas de más amplia repercusión que los problemas económicos bilaterales.

El propio Nixon señaló esto último, cuando anunció al salir rumbo a Hawai que en sus discusiones con Tanaka analizarán "la totalidad de los problemas de la zona del Pacífico".

Los japoneses, por su parte, tienen un limitado interés, si acaso, en acceder a discutir los medios de equilibrar su balanza de pagos con los Estados Unidos, pero están ansiosos de recibir seguridades norteamericanas de que no estorbarán su acercamiento a la República Popular China.

Desde que asumió el poder el pasado Julio, Tanaka dejó en claro su intención de restablecer relaciones diplomáticas con Pekín, inexistentes desde hace 23 años.

En sus conversaciones con Nixon, Tanaka contará con el asesoramiento de su ministro de Asuntos Exteriores, Masayoshi Chira, que el 3 de Agosto pasado anunció que Japón accederá a la exigencia de Pekín de romper relaciones con Formosa, como condición a la reanudación de relaciones diplomáticas con China comunista.

Chira, además, ha declarado la decisión de Japón de reconocer la reclamación de Pekín de que Formosa es parte integrante de su territorio. El Gobierno de Washington tiene el compromiso de garantizar la independencia de Formosa, mientras así lo quiera el Gobierno de China nacionalista.

Pero esa discrepancia entre Tokio y Washington sobre Formosa es más aparente que real: aunque Japón cediera a la presión de Pekín de reconocer que Formosa es parte integrante de China, su interés real al respecto es que la isla continúe independiente de China comunista.

Comentaristas políticos de Washington señalaron hoy que uno de los objetivos principales que Tanaka se ha fijajdo en su entrevista con Nixon es conseguir que, una vez más, el Gobierno norteamericano proclame públicamente su compromiso de defender la independencia de Formosa, donde Japón tiene extensos intereses económicos que dejaría de controlar si la isla se reintegrara a China.

Por su parte el presidente norteamericano —que contará en las entrevistas con el asesoramiento del secretario de Estado William Rogers y de Henry Kissinger— buscará seguridades de Tanaka de que las relaciones de Japón con China comunista no estorbarán a los intereses norteamericanos en el Pacífico.

El aparente principal interés de Nixon en la entrevista es conseguir seguridades de Tanaka —que dentro de tres semanas viajará a Pekín— de que las futuras relaciones de Japón con China comunista serán eminentemente comerciales, sin debilitar con ellas el tratado de defensa mutua entre Tokio y Washington.

Ese punto de interés norteamericano lo despertó la impresión dejada por el ministro de Asuntos Exteriores Ohira de que el tratado de defensa mutua es meramente un documento que limita la cooperación específicamente a la defensa de Japón y los Estados Unidos, sin que obligue a Japón a ayudar a Washington en la defensa de terceros países.

El anterior Gobierno japonés, presidido por Eisaku Sato, había interpretado el tratado de defensa mutua más al gusto de los Estados Unidos, sin levantar objeciones a que las bases norteamericanas en Japón fueran utilizadas para apoyo a la guerra de Vietnam.

Según observadores de Washington, el Gobierno norteamericano vería en la interpretación que del tratado hace Ohira un primer paso por parte de Japón para "independizar" su estrategia política de la de los Estados Unidos. Esa nueva estrategia, aseguran, no tendría que ser necesariamente coincidente con la de Washington, lo que preocupa al Gobierno norteamericano.

Un comentarista bien informado apunta hoy que, al igual que otros Gobiernos, el de Washington está preocupado porque teme que Japón esté decidido a poner en práctica de nuevo —aunque esta vez no por las armas, sino a través del comercio y la diplomacia— su ambición fracasada en la segunda guerra mundial de crear una "gran esfera de co-prosperidad del Asia oriental".

Pero, al contrario que en los años anteriores a la segunda guerra mundial, Japón podría limitarse a intentar formar un "bloque del "en" en aquella zona, sin pretender imponer al mismo tiempo su influencia militar.

Esa garantía, según el mismo comentarista, es la que Nixon pedirá al primer ministro Tanaka en sus conversaciones de Hawai.

DIMITE EL EMBAJADOR DE ESTADOS UNIDOS EN PARIS

San Clemente de California (Estados Unidos) (Efe-Reuter). — El presidente Nixon anunció ayer la dimisión por razones de salud, de Arthur Watson, embajador en Francia. Watson lleva cinco meses afectado de asma y su médico le recomendó que se retirara.

Este embajador, de cincuenta y tres años, recientemente fue objeto de comentarios después de publicar el periodista Jack Anderson, que el embajador bebió demasiado durante un vuelo a los Estados Unidos y que estuvo incorrecto con una azafata

Watson replicó diciendo que no estaba bebido sino agotado.

NIXON SOLO DEDICARA UN DIA SEMANAL A LA CAMPAÑA ELECTORAL

Washington (Efe). — Seguro de su victoria en Noviembre, el presidente Nixon dijo ayer que no dedicará más que un solo día de la semana a su campaña electoral, por lo menos hasta mediados de Octubre.

En una conferencia improvisada en su Casa Blanca del Oeste, el presidente norteamericano dijo que "concederá más atenciones a su deber como primer mandatario que a enfrentarse con el candidato demócrata".

Nixon, cuya derrota en las eleccione presidenciales de 1960 frente a John Kennedy fue atribuída a sus debates en la televisión con el presidente demócrata asesinado, añadió que no pensaba ofrecer a McGovern la oportunidad de discutir públicamente sobre los temas electorales.

LOPEZ RODO HABLA SOBRE MEJICO Y ESPAÑA

Gran superávit en la balanza comercial española

Méjico (Efe).— Las relaciones entre Méjico y España, con especial hincapié en el intercambio comercial, es el tema principal de la entrevista que con el ministro español del Plan de Desarrollo, Laureano López Rodó, publica la revista mejicana «Gente», en su último número.

Recalca López Rodó el gran superávit que registra España en su balanza comercial con Méjico, que durante el pasado año se duplicó en relación a la media de la década anterior.

En 1971 España exportó a Méjico por un valor de 45 millones, importando mercancías mejicanas por valor de 17 millones. La media de exportaciones españolas en los anteriores diez años había sido de 23 millones.

La primera partida de los cuarenta y cinco millones, recalca el ministro español, es precisamente la de los libros. «Esto es muy satisfactorio, porque no se trata solamente de exportar una mercancía, un papel, sino de exportar cultura». España exportó a Méjico el pasado año libros por valor de catorce millones de dólares.

Refiriéndose a las inexistentes relaciones diplomáticas de ambos Países, López Rodó afirma: «El obstáculo con que tropezamos es que Méjico persiste en su actitud de tener relaciones diplomáticas con un Gobierno que hace más de 33 años que no tiene jurisdicción, ni existe, es una cosa que no llego a aplicarme».

«Este es el único obstáculo —afirma López Rodó— pues en el orden afectivo en todos los demás aspectos, no deseamos más que haya precisamente esas relaciones, pero se interpone esa actitud que entiendo es a Méjico a quien toca reconsiderarla».

JEFE DE OFICINAS

LICENCIADO EN ECONOMICAS O PROFESOR MERCANTIL

Precisa "COVANA, S. A." (Piensos NANTA) en Valladolid

SE REQUIERE:

- Experiencia administrativa.
- Dotes de organización y control administrativo.
- Capacidad de decisión.
- Capacidad de trabajo.
- Sentido de responsabilidad.
- Personalidad.
- Buena preparación.

SE PRECISA:

- Residencia en Valladolid.

SE OFRECE:

- Remuneración a convenir.
- Posibilidad de ascenso.

Dirigirse EXCLUSIVAMENTE por escrito a "COVANA, S. A." Tudela de Duero (Valladolid), incluyendo "curriculum vitae" y fotografía de los interesados. Referencia 3.012.

La esposa del Jefe del Estado, en El Ferrol

Visitó la casa natal de su esposo

El Ferrol del Caudillo (Cifra). — La esposa del Jefe del Estado, doña Carmen Polo de Franco, acompañada de la esposa del almirante Pedro Nieto Antúnez y de la viuda del almirante Rivas, llegó hoy a El Ferrol del Caudillo.

Doña Carmen Polo de Franco visitó la casa natal de su esposo, en donde fue recibida por el alcalde de la ciudad, Rogelio Cenalmor Ramos, a quien acompañaba su esposa, que hizo entrega a doña Carmen Polo de Franco de un ramo de flores.

Posteriormente, doña Carmen visitó diversos establecimientos ferrolanos y a última hora de la tarde regresó por carretera al Pazo de Meirás.

LA SEGURIDAD SOCIAL

Los ingresos correctos de hoy son las mejores prestaciones del futuro en la Seguridad Social. Por ello no dejen de acudir en demanda de información y orientación a las Entidades Gestoras de la Seguridad Social, en sus dependencias provinciales, para el mejor cumplimiento de lo que mañana constituirá el apoyo de muchos

El Papa exhorta a rechazar la insidiosa "moral de situación"

Luminosas palabras de Pablo VI sobre la incertidumbre y la «infatuación revolucionaria»

Castelgandolfo (Efe). — A la pregunta que hoy día se hace mucha gente honesta y generosa: ¿Qué cosa se debe hacer? ¿Cuál es la línea práctica a seguir? ¿Cómo es necesario vivir?, respondió hoy el Papa Pablo VI en su catequesis de las audiencias generales de los miércoles.

"Pretender alejar a los fieles del magisterio establecido por Cristo, ya sea por liberarlos del dogmatismo de la enseñanza eclesiástica, ya sea por desatarlos de los vínculos de la autoridad jerárquica, instituida por Cristo en la Iglesia —dijo el Pontífice— significa quitarles la certeza, ya sea de la Fe, ya sea de la norma moral (carisma, esta certeza de Fe, propia del catolicismo) y preferir el insensato tormento de la duda crepuscular de la soledad espiritual".

Pablo VI dedicó su discurso a desarrollar este tema de la "incertidumbre" que alcanza inclusive a muchos creyentes del mundo de hoy. El Pontífice se detuvo sobre la "infatuación revolucionaria" y habló del fenómeno de la "debilidad y decadencia moral", así como de la "moral de situación".

"A esta inseguridad, digamos, constitucional del hombre, frente a la propia funcionalidad operativa —dijo el Papa— se agrega hoy otra vacilación mucho más grave: la ideología, la cual pone en duda toda norma moral, insinuando en mucha gente de nuestro tiempo la persuasión de que todas las reglas que hasta ahora dirigieron a la común actividad son discutibles, también insostenibles y que se pueden y se deben cambiar. Han llegado los tiempos de la "liberación", entendida ésta en sentido radical, que declara inactual el conjunto de leyes, de derechos de los otros y de los propios deberes y que busca inaugurar un nuevo estilo de vida, el cual derrumba el precedente (he aquí, la infatuación revolucionaria) en el cual cada uno hace lo que quiere y le place, sin advertir, quizás, que ésta es la manera más segura para provocar el régimen dictatorial".

Recordando que ya Tácito, en la época clásica, hacía esta observación, el Papa afirmó que la norma moral, en su sustancia, no puede sufrir cambios. "Por esto —ha dicho— es necesario superar los grandes peligros de un relativismo falto de fidelidad a nuestros saludables principios humanos y cristianos y servirles a las ideas triunfantes de una determinada época cultural y política".

El Papa exhortó, más adelante, a retornar "a aquella certeza moral inspiradora de nuestra conducta, que no es un freno a la intensidad de acción reclamada por nuestro tiempo, sino fundamento firme para un movimiento seguro" y a rechazar "la insidiosa "moral de situación", que pretende erigir en norma moral dominante el instituto subjetivo, utilitarista por lo general y que no tiene cuenta adecuada de las obligaciones morales objetivas y de las exigencias subjetivas de una propia noble coherencia".

Tres remedios indicó, finalmente, Pablo VI para liberarse de la incertidumbre moral "hoy difundida arrolladoramente hacia un nihilismo que podría llegar a ser, desde todos los aspectos, catastróficos". En primer lugar: "La justa concepción de la Ley natural"; segundo: "El recurso habitual a la propia buena conciencia" y tercero: "La confianza en la obediencia a quien tiene autoridad sobre nosotros, tanto en el campo doméstico, como en el campo civil o en el eclesiástico".

Varios grupos de jóvenes pacenses proyectan una marcha a pie hasta Madrid

Para pedir que sea creada la Universidad de Extremadura

Badajoz (Logos).— Varios grupos de jóvenes han colocado por diferentes puntos de la ciudad unos 500 carteles haciendo un llamamiento a los extremeños para participar en una marcha a pie hasta Madrid, en demanda de la creación de la Universidad de Extremadura, prevista en el III Plan de Desarrollo, según una información que publicará mañana el periódico «Hoy».

Estos jóvenes están convencidos de que esta marcha servirá para mover a la opinión pública en favor de esa Universidad que, en unión de las de Málaga, Córdoba y Santander, debía estar ya creada. Los jóvenes quieren ir a Madrid andando para conseguir tres cosas: mover a la opinión pública, obtener una explicación sobre la realidad del problema de esta Universidad y apoyar la situación de las autoridades de la región en pro del centro universitario.

Se pretende que participen en dicha marcha todos los extremeños, sean estudiantes o no, sin distinción de edades. Varias comisiones se encargarán de visitar diversas ciudades de la región, para dar a conocer el proyecto. Se quiere que la marcha tenga una duración de unos veinte días, saliendo de Badajoz para seguir a Mérida, Alcuescar, Cáceres, Trujillo, Navalmoral, Oropesa, Talavera de la Reina, Santa Olalla, Santa Cruz de Retamar Navalcarnero, y Madrid, esperándose realizar de veinte a treinta kilómetros diarios, por etapa. En total se recorrerán unos 435 kilómetros y el lema de la marcha será la solidaridad.

En su llamamiento dicen que Extremadura es una de las regiones de mayor índice de emigración, a la vez que una fuga de mano de obra, padeciendo la región una nueva sangría con la fuga de universitarios. En 1971 más de 2.500 universitarios extremeños poblaban las aulas de otras Universidades. Afirman que están completamente convencidos de que el progreso de la región no se cifra solamente en un plan Badajoz, ni en la nostalgia de unos conquistadores. Terminan manifestando que la Universidad extremeña no puede surgir sin el esfuerzo conjunto encaminado a una meta común, lo suficientemente fuerte como para superar una serie de discordias y salir de esta subcultura en la que se encuentran inmersos.

Papelería TAGRA

FOTOCOPIAS EN EL ACTO

Vitoria, 13 Teléfono 20 28 52 BURGOS

LLEGA CANTINFLAS

Creo que en la realidad -dijo- soy más Sancho que Panza

Madrid (Logos). — Un poco cansado, con sus trece horas de vuelo y a sus sesenta y un años cumplidos el pasado 12, Mario Moreno «Cantinflas» ha llegado esta mañana a las siete y media al aeropuerto de Barajas procedente de Méjico. Viene para interpretar una película basada en «Don Quijote de la Mancha», en la que hará el papel de Sancho Panza. «Creo que en la vida soy más Sancho que Panza», ha dicho el popular «Cantinflas», bien conocido de los cineastas españoles ya que, por ejemplo, su película «El Padrecito» es la tercera extranjera por orden de importancia en la recaudación: más de ciento ocho millones de pesetas ha dejado en las taquillas españolas.

El astro mejicano —con traje gris oscuro, camisa roja, grandes gafas y sin bigote— ha declarado a su llegada que piensa darle al personaje de Sancho algunos matices diferentes a los ya vistos en anteriores versiones cinematográficas. Al hablar de su enorme popularidad en Méjico y preguntarle si no había pensado en ser presidente de la República ha dicho: «Nunca he pensado serlo. El pueblo está contento con él y yo formo parte de este pueblo, así que estoy de acuerdo con lo que todos elegimos».

Ciador de reses bravas —en seguida ha preguntado por diferentes detalles taurinos, como la salud de Palomo— millonario, con negocios importantes, Mario Moreno continúa siendo el afable y sencillo hombre que no olvida sus comienzos: uno de los catorce hijos de un empleado de Correos, quiso ser torero, bailarín y boxeador, antes de que una casualidad le hiciera triunfar cuando trabajaba en un circo.

El actor se ha mostrado muy satisfecho de poder volver a España, donde ha pasado bastantes temporadas y donde tiene muchos amigos. «Mi corazón parece que se encuentra bien» ha comentado al preguntarle por su gravísimo infarto de miocardio de Abril de hace dos años, cuando se temió por su vida.

La película que empezará a rodar próximamente la dirige su compatriota Roberto Gabaldón: el papel de don Quijote lo hará Fernando Fernán Gómez y el de Dulcinea la española Mary Francis.

LA CONTINGENTACION DEL TRIGO OBJETO DE NUEVAS PRECISIONES

En España existen 760.000 cultivadores y de ellos 722.000 no superan los 20.000 kilos de producción anual

Lérida (Cifra). — El problema de la contingentación del trigo ha sido tratado por el director general del Servicio Nacional de Productos Agrarios, José Luis Luque, durante una reunión celebrada hoy en los locales de la Cámara Oficial Sindical Agraria de esta capital.

El trigo de contingentación será abonado al cultivador a 7,05 pesetas el kilo. Con ello se intenta introducir mejoras en los ingresos del agricultor, ya que los precios de este cereal no habían sido revisados ni ajustadas durante los últimos ocho años y, a la vez, limitar la producción del trigo al nivel actual, ya que el aumento de esta producción —según se dijo— no resulta beneficiosa para el país.

Los cupos de contingentación y particular de cada campesino serán determinados por el promedio del trigo vendido por aquél durante los últimos cuatro años al Servicio Nacional del Trigo.

El trigo que no entre en la contingentación será abonado a un precio superior a las cinco pesetas. Actualmente en España existen 760.000 cultivadores de trigo, de los cuales 722.000 obtienen producciones que no superen los veinte mil kilos. Durante los últimos años Lérida ha doblado la producción triguera, pasándose de una cosecha superior a los 22.000 vagones de trigo.

Con estas medidas se espera conseguir una mayor extensión de terreno dedicada al cultivo de cereales-pienso, con el objetivo de aumentar la riqueza ganadera española, materia en la que somos deficitarios.

El pago de la contingentación del trigo ha supuesto para Lérida un aumento de ingresos de cien millones de pesetas y para el resto de la nación de dos mil doscientos millones de pesetas.

Anuncios por PALABRAS

Estos anuncios se reciben en nuestra Administración (Calle San Pedro Cardeña, 34 (teléfono 207148 y Delegación. Vitoria, 13) de NUEVE Y MEDIA de la mañana a UNA Y MEDIA de la tarde y de CUATRO a SEIS Y MEDIA de la tarde así como en todas las Agencias de publicidad.

PRECIO: 20 pesetas hasta diez palabras. Cada palabra más 2 pesetas.

Alquileres

ALQUILO máquinas escribir calcular «Crespo» Plaza Alonso Martínez 7 Teléf 205947.

PISOS alquiler, desde 1.500 pesetas Carretera de Villimar Informes. Viviendas Castilla S. A. Vitoria 247. 1.º. Teléfono 220523

ALQUILO piso amueblado Cabestreros, 7. Informes calle Barrantes. 11 cuarto.

ALQUILO locales, propios para almacén. Hospital del Rey, frente Bar Gloria Teléfono. 201430.

ALQUILO piso amueblado, económico. Parque Avenidas. portal 2, 10.º. A.

ALQUILO dos pisos. zona residencial. todas las comodidades y teléfono. Informes 16 de Gumiel de Hizán.

ALQUILO piso amueblado, mes Septiembre. Sanjurjo. 40. Teléfono 221490.

NECESITO piso amplio, calefacción central. Teléfono 207737.

ALQUILO piso nuevo. calefacción central. Avenida Reyes Católicos. Edificio Nebrija. 6. D. Informes portería.

ARRIENDO piso zona Gamonal. calle Lavaderos. Llamar Telf 205438.

SE ALQUILA piso amueblado, con calefacción, confortable. Razón. C/. Berenguela, número 8, 2.º D. De 4.30 a 8 tarde.

ALQUILO dos pisos centriquísimos, todo exterior, calefacción, frigorífico teléfono. Informes, 206089.

OFREZCO piso, económico, próximo Catedral, con o sin muebles Teléfono 220264.

PISITO amueblado, junto Polígono Docente. Teléfono 222079.

SE ALQUILA piso. Paloma, número 24. Razón tienda.

SE ALQUILA piso amueblado, plaza San Agustín, s/n., 4.º, E.

SE ALQUILA piso amueblado Madrid, 40. Teléfono 209902.

ALQUILO piso amueblado. calefacción, calle Madrid. 42. Informes portería.

SE ALQUILAN oficinas en Edificios Monasterio.

ALQUILO oficinas propias despacho abogado, aparejador asesor fiscal, gestor etc. en Plaza de San Fernando, número 9 Informes teléfono 205349.

SE ALQUILA piso amueblado, céntrico. Teléfono 202059.

ARRIENDO piso. Vitoria, 175, amueblado. Teléfono 201812.

ALQUILO piso amueblado, electrodomésticos, calefacción, ascensor. Informes. 208633.

ALQUILO piso amueblado. exterior. Trasera Tesorera. 4. 3.º

ALQUILO piso nuevo. Razón, calle Valentín Jalón, 11. 5.º. Dcha.

SE ALQUILA, en avenida Eladio Perlado, piso a estrenar, cuatro habitaciones, cocina económica, baño. Soleadísimo, económico. Teléfono 206496.

ARRIENDO piso económico. Romancero, 10, 2.º, B.

ALQUILO piso amueblado, en Francisco Grandmontagne, número 20. Informes, teléfono 220982.

ALQUILO piso amueblado, calefacción central, confortable. Teléfono 202274.

Automóviles y accesorios

ALQUILER sin conductor, nuevos: Seat 1450 1500 124 850 600-E y R-8 Morris 1300 M-G «Servi Auto» Sanjurjo 9 teléfono 222715

AUTOS BLANCO. Alquiler sin conductor: 600-D. 124 850 nuevos Barriada Illera B 69 Teléfono 220638.

GAMONAL, 428 vende varios 600-D 850 varios, 124 y 124 familiar 1500 gasoil y gasolina 4-F. 4-L moderno R-8. seminuevos Simcas 1000 G-L y 900 Citroen AK Break y Diane 6 Grandes facilidades. 12 18 y 24 meses Revisados y garantizados.

AUTOMOVILES de alquiler sin conductor todas marcas Autos FLEN Avenida General Vigón Edificio Otamendi Teléfono 222949

VENDO moto Lambretta 150. scooter línea Taller Mariano Mil Viviendas Bloque 2. Burgos.

DE PARTICULAR a particular, se vende 600-D Teléf 202840.

VENDO Seat 600-D Talleres Moisés Calvo. Padre Flórez. 4.

VENDO baratísimo, DKW plataforma. Alhóndiga 2. teléfono 207087.

VENDO moto «Derby». Garaje Luis Eduardo Martínez del Campo.

VENDEMOS y garantizamos seis meses. desde 5.000 pesetas varios 600-D. 850 y 850 coupé. 124-L. 1500 gasoil y gasolina. 1430 varios; 1500 familiar. varios; deportivo NSU; R-8; R-8 T-S; 4-L super; Gordini; Dodge Dart gasoil; Simca 1200; Simca 1000 varios; MG 1100 varios; MG 1300 varios; Mini 850; Mini 1000; Peugeot 403; Mercedes 190 gasoil; Citroen Tiburón; Break 2 CV; Siata; DKW gasoil; Land Rover.— Grandes facilidades. Visítenos sin compromiso. También sábados tarde. Madrid. 40 y Alhóndiga. 2. Teléfono 207087.

CEBALLOS Alquiler sin conductor todas marcas Precios económicos Por meses desde 5.000 pesetas incluidos kilómetros Calle Avila. 3 (paralela Alfareros) Teléfonos 207928 – 206176

SEAT 124, Morris 1.100, vendo. Facilidades Vitoria, 56, bis, 4.º

VENDO 850-CP, de particular a particular. Teléfono 7. Briviesca.

VENDO Seat 600-D, y 4-L. Informes, Bar Ribereño.

VENDO 600-D, impecable. Informes. Servi-Auto. Sanjurjo, 9.

VENDO furgoneta Citroen, cuatro plazas. Teléfono 205734.

Colocaciones

SE NECESITA chica para casa buen sueldo. Informes. Mesón Burgos.

AJUSTADORES de banco y troquelistas, se precisa en «Imabusa». Parque San Francisco. 4. (R. O. C., 1.914)

PARA atender matrimonio solo, se precisa señora de 30 a 40 años. Imprescindible informes. Elevado sueldo. Razón. «Arnáiz» plaza José Antonio 31.

SE NECESITA muchacha. buen sueldo Romancero 5. 6.º E.

SE NECESITAN peones Construcciones Vicente Torres Calle Vitoria 16. 7.º Burgos (R. O. C. 2.058)

SE NECESITA chica Avenida del Cid. 6. bis. 12.º

SE NECESITA chica para casa. Informes, Pescados Luci. Plaza Sur.

NECESITO chica poca familia. General Sanjurjo. 15. 8.º. C.

SE NECESITA chica, buen sueldo. Burgense 24. 1.º. A.

SE NECESITA chica fija, sabiendo cocina. 3.500 Avda. Reyes Católicos, 10, 3.º. F. Edificio Estudio.

NECESITO chica externa, con informes. Calle Madrid. 9. 3.º, derecha.

MATRIMONIO solo necesita chica Concepción 14, 2.º. Izqda.

SE OFRECE chófer carnet primera, con experiencia. Teléf. 222142.

NIÑERA, necesito. Vitoria 28, 7.º, Izqda.

EMPLEADA hogar necesito Diego Laínez. 2, Pral., izquierda. Teléfono 205201 (De 8 a 10 noche).

SE NECESITA empleada de hogar para Barcelona bien retribuída. Inútil presentarse sin informes. Teléf. 224352. Burgos.

URGE chica, para Santander. buen sueldo y trato agradable Se ruega comunicarse. por teléfono, o personalmente, con la habitación 304 Hostal Rice (Teléfono 222300). Avenida Reyes Católicos. Burgos.

PASTOR y zagal se necesitan, para ganado vacuno, en Modúbar de la Emparedada. Tratar con los dueños, Hermanos Olmos.

NECESITO chica interina. Rey Don Pedro, 42, 3.º, Izqda. Recibir, por la tarde.

FONTANERIA BURGOS, necesita oficial. Calera, 3. teléfono 203590. (R. O. C., 1.468).

TEJEDORA precisa fábrica tejidos. Razón, plaza Doctor Albiñana Travesía. (R. O. Colocación. 1.995).

SE NECESITA chófer repartidor en Pescados Moral. Razón, Santocildes, 6. De 1 a 2 de la tarde. (R. O. C. 2.071).

SE PRECISA chica de servicio, interna. Buenas condiciones económicas. Señores de Palma, Avenida Carlos Miralles, 57. 5.º, C. (por la tarde). Aranda de Duero.

NECESITO asistenta fija, sepa cocina. Paseo Isla, 10. Teléfono 203476.

NECESITO chica y asistenta. Avda. del Cid, 45. Bar-Restaurante Sedano.

NECESITO chica, dormir fuera. Plaza de la Cruzada, número 1, 9.º, Izqda.

SE NECESITA muchacha, para Bilbao. Teléfono 220285.

SE NECESITA chica fija o asistenta de nueve mañana a siete tarde. Presentarse en Avda. del Cid, 90. 10.º, D.

SE NECESITA señora o chica para dos personas, poco trabajo, bien retribuída Sanjurjo. 39 2.º, Izqda.

LEJIAS La Cruz precisa conductor, carnet primera. Romancero, 20, teléfono 209332. (Registro O. C., 2.106).

SE NECESITA asistenta, de tres a seis tarde. Vitoria, 20. principal, derecha.

GANE hasta 25.000 pesetas mensuales trabajando en su propio domicilio durante sus horas libres sin títulos ni conocimientos especiales, con las últimas actividades modernas, las más sencillas y originales y lucrativas del momento Exito garantizado Solicite información incluyendo cuatro pesetas en sellos de Correos a «Labor Alba» Referencia 47 C/ Enamorados. 23 Barcelona (13)

SE NECESITA asistenta. Presentarse, en Avenida del Cid. 34, 9.º, A.

SEÑORA para fregadero y limpieza, se precisa, en Cafetería Espolón. (R. O. C., 1.416).

SE NECESITA conductor de primera, con experiencia en carretera. Razón, Transportes Hernando. calle Defensores de Oviedo. 11. (R. O. C., 2.115)

OFRECEMOS trabajo para personas de preparación a nivel de estudios elementales de empresa moderna y amplias posibilidades de promoción. Interesados, presentarse lunes, día 4, en Aparicio y Ruiz, 3 y 5, bajo (De 9 a 11 y de 4,30 a 7,30).

MUCHACHAS de servicio se necesitan en el Sanatorio de Tablada. Sueldo, 5.500 pesetas mensuales. Alojamiento y manutención por cuenta del Sanatorio. Escribir al administrador del Sanatorio Tablada. La Tablada (Madrid).

SE PRECISAN camareras de comedor, ayudantes de barman y señora de limpieza. Informes, Registro de la Colocación, núm. 2.127.

SE NECESITA chica. Trinas, 10, 5.º, derecha. Teléfono 203121.

SE NECESITA chica. Calle Vitoria, 19. 3.º, derecha.

NECESITO chica. buen sueldo, externa. Avenida Reyes Católicos. Edificio Para. 5.º, A.

NECESITO chica fija. Santa Casilda, 1, 13.º, Dcha. o teléfono 222277.

SE NECESITA asistenta, dos horas diarias. Presentarse, de 3 a 7 en Santa Clara. 41, 1.º derecha.

NECESITO asistenta. Barriada Militar. Bloque 10, 3.º, derecha.

NECESITO chica con informes, buen sueldo. Miranda, 3, 1.º, Izqda.

SE NECESITA chica fija, para matrimonio de dos niños. Madrid, 5, 1.º izquierda.

SE NECESITA chica para Madrid, con informes. Defensores de Oviedo, 11, 4.º

SE NECESITA chico, para fábrica de morcillas, de 14-16 años. Calle Avila, 23, 1.º, C. (R. O. C., 2.013).

SE NECESITA chófer para carretera, empresa Emilio Cantero. Teléfono 205587. (Registro O. C., 2.125).

SE PRECISAN dos conductores primera, para reparto en plaza. Informes, llamar al teléfono 221459. (Registro O. C., 2.112).

SE NECESITA barman, en Bar Sorrento. Información, en Huerto del Rey, 17, 1.º. Teléfono 209461. (Registro O. C., 2.122).

CHICO de 14 años, necesita Casa Venancio García Espolón. 2. (Registro O. C., 2.120).

EMPLEADA de hogar interna, espléndido sueldo. Vitoria, 31, octavo.

SE NECESITA conserje de noche. Hostal-Residencia «Rice». (Registro O. C., 2.123).

DEPENDIENTES con experiencia, necesita «boutique» caballeros. Teléfono 201732. (R.O.C., 3.039).

BARMAN, aprendiz de mostrador y señora limpieza necesita Cafetería «Men's». San Juan. 6. (R. O. C., 2.039)

Compras y ventas

COMPRO lana vieja Avenida del Cid Teléfono 223239

COMPRO lana vieja de colchón a cambio de colchones modernos Llamar teléfono 224337

ESTANTERIAS metálicas Teléfono 203837

SE COMPRA alfalfa henificada Informes teléfono 201344

SE VENDEN 8.000 kilos de paja negra José Zamorano Revilla Vallejera

POR TRASLADO se vende espejo nogal, grande y cama niquelada matrimonio. Calera, 15, 3.º (7).

VENDO siete calentadores agua, eléctricos, «Edesa», 100 litros, totalmente nuevos. Verdadera ganga. Razón, Asunción, Nuestra Señora, 3.

VENDO máquina de coser, «Singer». Puebla, 4, 2.º, derecha.

Enseñanzas

SE NECESITA profesor de italiano. Teléfono 222239.

Fincas

VENTA de pisos y lonjas en Vía de Empalme Construcciones Serrano

SE VENDEN locales exentos desde 100 metros cuadrados a 2.000 metros cuadrados Razón. teléfono 200438

ARRANZ ACINAS ofrece una serie completa de viviendas en la ciudad. Inmejorable calidad, precios muy interesantes Informes plaza de la Cruzada 1.

CONSTRUCCIONES «BU BI» — Venta de pisos llave en mano y pisos en fase de construcción La mejor situación de calle Vitoria Mínima entrada inicial. resto a convenir. Grandes facilidades. Informes, calle Vitoria 175. 1.º, C.

AGENCIA «FIROGA». Pisos locales. alquileres. traspasos. — Oficinas vitoria, 59 teléfonos 221746 – 220271.

PISOS 3-4 dormitorios salón calefacción y agua caliente central. Exentos Facilidades hasta 15 años Edificio Santa Clara. 46-48 «Incofisa». Almirante Bonifaz. 3

VENDO piso nuevo, junto Catedral. tres dormitorios pequeña sala de estar baño completo económico, exento Razón Pozo Seco. núm 11 1.º Izqda.

VENDO pisos desde 300.000 Muchas facilidades Exentos Informes. Pisones número 20. Garaje

VENDO, llave en mano, magníficos pisos subvencionados soleados, calefacción individual carbón portero eléctrico. mejor zona Gamonal urbanizada. Grandes facilidades. Informes Francisco Grandmontagne 6. primero, F.

VENDO piso cuatro habitaciones todo exterior. Calefacción individual. Vía Empalme. Teléfono 203859

SE VENDEN o arriendan locales capacidad 20 cerdas reproductoras, almacén 160 metros cuadrados con dos pozos y motores eléctricos. huerta y habitación. Razón Hermanos Valdazo Villovela de Esgueva

VENDO pabellón 1.900 metros cuadrados con oficinas, viviendas almacén situado en carretera general Madrid Irún propio cualquier negocio Informes teléfono 201312

PISOS sol todo el día, calefacción central, enchapados hasta el techo, dos terrazas llave en mano en Avenida del Cid, 87, esquina Carretera Vieja Santander. Frente a la Residencia Sanitaria. Con facilidades.

VENTA de viviendas subvencionadas. Avenida Eladio Perlado, portal número 4 (Capiscol) Desde 230.000 pesetas Cuatro habitaciones Construcciones Sánchez y García.

MASEGOSA Pisos para habitar y próxima entrega Cuatro habitaciones exteriores Soleadísimos Mínima entrada Facilidades quince años Informes Vitoria 142 Teléf 224133

SUBVENCIONADAS Gran variedad de viviendas sociales Excelente construcción y acabado ARRANZ ACINAS

CONSTRUCCIONES González Alonso Venta pisos calefacción central protección oficial, enchapados seligrafía hasta el techo en baño y cocina Gastos reducidísimos Informes. Francisco Grandmontagne 21 obra Vitoria 115 oficina Telf 222374

SE VENDE piso, exento, calle Romancero 18 segundo D

VENDO, por traslado piso totalmente reformado, 100 metros cuadrados baño completo, oleado Almirante Bonifaz 6, 2.º Informes teléfono 204603

VENDO piso, tres dormitorios comedor, cocina despensa, bohardilla, calefacción de carbón Los Colonia. 8. 2.º D Informes 2.º A.

SE VENDE piso avenida del Crucero, primer portal 5.º A.

SE VENDE piso con garaje en avenida G. Sanjurjo número 15. Teléfono 221259.

PISO urgente vendo, por traslado forzoso, buen precio, zona Avenida del Cid. Avisos, teléfono 220167.

SE VENDE piso San Francisco, número 78, bajo Teléfono 221523

SE VENDE piso con huerto y gallinero. Carretera de Arcos, número 5. Razón Cabestreros, núm 5 2.º

SE VENDE casa Rubena. Razón don Bernardo Ruiz

VENDO piso exterior, estrenar, calefacción. Manuel de la Cuesta, número 9. Enseñará portero.

VENDO o alquilo local 44 metros cuadrados, próximo Arco de San Gil. Teléfono 207881. Tardes de 5 a 7.

SE VENDE piso nuevo, calle Madrid. Teléfono 202692.

NECESITO finca treinta hectáreas, con casa, arbolado o monte. Dirigirse «Prigo» Moneda 13.

VENDO piso en Legión Española Transversal, 2, 2.º, I. Telf. 203486.

SE VENDE piso en calle Romancero, núm. 6, 1.º, C.

VENDO piso Vía Empalme núm 8 cinco habitaciones y calefacción Informes portería.

SE VENDE o alquila tienda de pollería y huevería por traslado. Llamar teléfono 205968.

VENDO piso. Informes Melchor Prieto, 1, 4.º, E. (De 3 a 5 tarde).

VENDO piso calle Romancero, 26, 4.º, A; mejorado. Informes en el mismo.

REVISTA de PRENSA

MIENTRAS LOS SECTORES HOSTILES AL SISTEMA INSTITUCIONAL SE EMPEÑAN EN DENOMINAR INMOVILISMO LA CONTINUIDAD IDEOLOGICA, los hombres del Régimen demuestran cada día que esa continuidad, traducida en realizaciones, es precisamente lo contrario del inmovilismo. Inmovilistas, cuando no retrógrados, son quienes se empeñan en detenerse en disquisiciones políticas, totalmente ajenas a las inquietudes del hombre de nuestro tiempo, en vez de arrimar el hombro a la empresa en que está inmerso el pueblo español, de lograr cada día una sociedad más justa y más próspera.— («El Alcázar»)

SOBRE EL PORVENIR DEL CAMPO CASTELLANO. «El Norte de Castilla» Valladolid. 27-VIII-72. (Página 14). Comentario, por C. Kellex.

Aunque se nos diga que el sector agrario está oficialmente bien atendido, no resulta fácil participar de estos optimismos. Lo que realmente preocupa es el futuro que se prevé en el sector cerealista. En primer término, porque la producción del trigo y de la cebada sólo interesa al Gobierno de una manera limitada. Pero ante ella, ¿qué soluciones cabe arbitrar? Vemos el problema lleno de dificultades, al menos por lo que afecta a la región castellana, donde la alternativa de cultivos es muy corta, sobre todo para los secanos, que son la base de la agricultura cerealista de esta región. Se ha dicho que resulta imprescindible el aumento de la producción de maiz y productos que tenemos que importar. Pues, para conseguir esa realidad, es imprescindible aumentar los terrenos de regadío para obtener una expansión masiva de la ganadería. Pero para lograr estos objetivos en nuestra región es imprescindible facilitar los medios necesarios, prestándonos las ayudas al igual de lo que se hace con otras regiones españolas.

LA POSIBLE UNIVERSIDAD DE LAS PALMAS SUSCITA ACALORADA POLEMICA

Un grupo de abogados se reunieron para tratar de la posible realización de un escrito para enviarlo a los más altos organismos oficiales de la Nación. En una acalorada reunión, en la que incluso se llegó a la violencia de palabra, los letrados allí presentes no concretaron nada; algunos, con ideas regionalistas, pedían que se potenciara la ya existente de La Laguna y que no se permitiera que ciertos medios de información aireaban una polémica que sólo puede conducir a la partición cultural de la región. Otros, más provincianistas, pedían que se creara de inmediato la Universidad Autónoma de Las Palmas. Al final tuvieron que intervenir personas que estaban al margen, para evitar posibles encontronazos entre uno y otro bando, que ya se preveían. — (Martín Ramos, en «Ya»)

O La Directiva de la Asociación de la Prensa de la Isla de Santa Cruz de Tenerife, se ha reunido hoy en sesión extraordinaria, para discutir la actitud a tomar ante unos escritos publicados en «La Provincia» y «Eco de Canarias», que se consideran injuriosos por los periodistas tinerfeños. Los artículos se refieren a la defensa de la futura Universidad de Las Palmas.—(«Logos».

EL CUARTO CURSO DE PERIODISMO. Algunos licenciados en Derecho, Filosofía o Ciencias Políticas, desean, previo superar las pruebas correspondientes, incorporarse al segundo ciclo de los estudios de periodismo, es decir, al cuarto curso. Es ésta, una aspiración justa, amparada por la Ley de Educación. Nos consta que las autoridades académicas desean atenderles cuanto antes, esforzándose por superar las cuantiosas dificultades que supone la puesta en marcha de un plan tan ambicioso y complicado como es el de la reforma general educativa iniciada en todo el país.— (De «ABC»)

ESPAÑA Y EL EXTRANJERO

ESPAÑA, EN EL TABLERO EUROPEO. Es lamentable constatar que la opinión pública del país contempla la Conferencia de Helsinki, sobre la seguridad europea, como algo ajeno a las problemas españoles, pese a nuestra clara inserción en un marco defensivo occidental que va a cuestionarse y nuestra amplia vecindad con un Mediterráneo, cuya seguridad será estudiada en detalle. No podía ser de otro modo, cuando el tema ni ha sido objeto de debate en las Cámaras o en los medios informativos al objeto de aclaraciones de ningún tipo. En la sesión informativa ante las Cortes, que el ministro de Asuntos Exteriores tiene en cartera para después del verano, creemos debiera abordarse la perspectiva global de nuestra situación en el nuevo marco europeo. Y dentro de ese informe global ha de caber un planteamiento público del criterio que España va a llevar a Helsinki en Noviembre. No cabe duda de que tenemos muchas cosas que decir en Finlandia.— («Informaciones»)

ES UN MITO QUE ALGUNOS POLITICOS ESPAÑOLES GUARDEN SUS TESOROS EN LOS BANCOS SUIZOS, ha manifestado el señor Alfred Lederman, director de la red de sucursales de uno de los tres Bancos más importantes de Suiza, que recorre diversas capitales gallegas invitado por un alto cargo del Banco de Madrid. «Nosotros tenemos —añadió el señor Lederman— muy pocos clientes españoles; a nuestros Bancos acuden muchos más capitales alemanes, ingleses, italianos y sudamericanos que españoles». En el caso concreto de España —dijo finalmente—, entra aquí más dinero suizo, a través del turismo, que todo el que los españoles puedan ingresar en los Bancos helvéticos».— («Europa Press»).

LA CRITICA DE LO CONCRETO. «La Vanguardia Española» (Barcelona). Página 3. 25-VIII-72.

Galicia es terreno abonado para poner en práctica lo que se ha dado en llamar política de «las cosas». Se ha dicho que Galicia es un caso típico dentro de la problemática española y que era llegada la hora de subsanar el retraso que sufre. Retraso que se agudizó en el último decenio. Los problemas socio-económicos de Galicia han sido objeto de detenidos análisis y la solución fundamental parece que deba encontrarse en el enfoque de la política de desarrollo. Y ésta es la filosofía que trata de aplicarse con las realizaciones puestas en marcha por las recientes jornadas ministeriales coruñesas. En sus conversaciones con los periodistas, los ministros han aprovechado la oportunidad para dolerse de determinadas actitudes del mundo intelectual y periodístico «que se empeña —son palabras del señor Sánchez Bella— en negar la evidencia del sol». No seremos nosotros quienes vayamos a negar la metamorfosis que evidencia el país. La confianza y la credibilidad están en relación directa con la sinceridad y el realismo del lenguaje con que se aborden y discutan los problemas.

Se necesitan

MONTADORES de MUEBLES

con carnet de conducir. Presentarse en MUEBLES MOBAN Avenida del Generalísimo, 8.

La BOLSA

MADRID

(Información facilitada por el Banco de Santander)

Sesión de Bolsa en la que el volumen de operaciones ha disminuido sensiblemente, pero en la que ha continuado la buena disposición del mercado, habiéndose producido mejoras suaves en las cotizaciones, al cierre la posición de los distintos corros de acciones queda como sigue:

Corro bancario.— Demanda para Exterior, Europeo, Central, Banesto, Bilbao, Ibérico, López Quesada, Fomento, Urquijo, Valencia, Vizcaya y Zaragozano; equilibrio en Bankunión y papel en Hispano y Santander.

Corro eléctrico.— Demanda para Nansa, Sevillana, Viesgo, Reunidas y Cataluña; equilibrio en Hidrola y Unión Eléctrica; papel, en Cantábrico, Iberduero, Fecsa y Fenosa.

Corro alimentación y textil.— Demanda para cervezas de Santander, Azucarera y Ebro; equilibrio en Sarrió y Papelera Española; papel en Aguila y Sniace.

Corro inmobiliario y de la construcción.— Demanda para dragados, Urbis, Inmobiliaria Metro, Vallehermoso y Urbanizadora Metro. Papel, para Encinar y Valderribas.

Corro minero.— Demanda para Ponferrada y Felguera.

Corro inversión inmobiliaria.— Demanda para Ceivasa, Fiponsa, Mobinter, Fibansa, Popularinsa y Vamosa; equilibrio en Cartisa, General de Inversión y Cartinbao.

Corro químico.— Demanda para Petróleos, Petroliber, Insular e Hidro Nitro; papel, para explosivos, Cros Energías, Española del Oxigeno e Ibys.

Corro siderúrgico.— Demanda para Auxiliar, Hornos, Santa Bárbara, Material, Zinc, Nueva Montaña, Santa Ana y Seat. Equilibrio en Transmediterránea y Tabacos; papel, en Babcock Wilcos, Citroen y Fasa.

Corro vario.— Demanda para Tabacalera, Fénix, Galerías, Central de Inversión y Crédito, Finanzauto y Telefónica. Equilibrio en Finanzauto y Finanzauto y Servicios y papel, en Astilleros y Campsa.

CAMBIOS DE CIERRE

ACCIONES. Bancos: Santander, 1.293; Exterior de España, 625; Central, 1.299; Español de Crédito, 879; Hispano Americano, 898; Ibérico, 951; Popular, 893; Fomento, 841; Bilbao, 1.041 y Vizcaya, 987.

Eléctricas: Viesgo, 271; Reunidas de Zaragoza, 116; Fecsa de 5.000, 263; Fecsa de 1.000, 271; Fenosa, 192; Hidroeléctrica del Cantábrico, 295; Iberduero, ordinarias, 335; Sevillana de Electricidad, 277,75; Unión Eléctrica Madrileña, 262 ½; Hidroeléctrica de Cataluña, 241.

Varias: El Aguila, 260; Cervezas de Santander S.A., 83; Azucarera Española, 150; Ebro, 673; Dragados y Construcciones, 777; Eninar, 250; Inmobiliaria Metropolitana, 391; Urbis, 338; General de Inversiones, 467; Cartisa, 556; Fibansa, 960; Duro Felguera, 115; Campsa, 363; Tabacalera, 510; Astilleros, 99; Transmediterránea, 207 ½; Cros, 236; Energía e Industrias Aragonesas, 204; Explosivos, 298; Insular del Nitrógeno, 131; Española de Petróleos, 398,25; Fénix, 765; Hornos de Vizcaya, 185; Seat 396; Citroen Hispania, 175; Metalúrgica Santa Ana, 98; Fasa, 254; Santa Bárbara, 97 ½; Material y Construcciones, 134; Española del Zinc, 155; Femsa, 170; Nueva Montaña Quijano, 102; Telefónica, 375 ½; Sniace, 151 ½; Metro Madrid, 226 ½; Mobinter, 354; Galerías Preciados, 393; Ceivasa, 685; Banserfond, 115,82.

BILBAO

Bancos.—Bilbao, 1.041; Vizcaya, 988.

Banco de Santander

BOLSA, BANCA, CAMBIO

Espolón, 12

Anuncios por PALABRAS

Estos anuncios se reciben en nuestra Administración (Calle San Pedro Cardeña, 34 (teléfono 207148 y Delegación, Vitoria, 13) de NUEVE Y MEDIA de la mañana a UNA Y MEDIA de la tarde y de CUATRO a SEIS Y MEDIA de la tarde así como en todas las Agencias de publicidad

PRECIO: 20 pesetas hasta diez palabras. Cada palabra más, 2 pesetas

SE VENDE piso dos habitaciones, en Calvario, 4. Informes, calle Cervantes, portal primero, segundo piso. D

CARDEÑAJIMENO se venden parcelas de terreno, gran porvenir. Sr. Jalón. Hotel España. Vean Catastro.

Ganados y aperos

VENDO cerdos y cerdas reproductores, seleccionados, todas edades. Teléfonos 201415 y 204824 San Zoles.

SE VENDEN novillos y novillas pasteros, todos los tamaños. A. Lozano. Lerma.

CERDAS primerizas y paridas, vendo. Santa Clara, 5.

SE COMPRAN vacas y novillas de monte, con preferencia de la raza Pardo Alpina, o cruzadas con la misma Ofertas, por escrito, a la Cooperativa Ganadera Virgen de la Esperanza, de Pancorbo.

VENDO dos sembradoras Lamusa, de 15 y nueve rejas; dos arados bisurcos y una abonadora Cormick, para caballería. Santiago Aragón, Canillas (Logroño). Teléfono 4.

SE VENDE un semental toro, raza parda, buenas formas. Tratar, Castrillo de la Reina. Gerardo Medel.

SE VENDE un burro de cuatro años. Alzada, 1,40. A tratar con don Victor Ramírez Cañete. Calle Camarasa Castrojeriz.

Huéspedes

ADMITO dos chicos, calle Vitoria, 58 5.º, izquierda.

DOY PENSION completa. Buen trato, precio y céntrico. Teléfono 203350.

PENSION completa o dormir. Plaza de Vega, 27, entresuelo izquierda.

DARIA pensión a cuatro aparejadores. San Francisco, 123, 8.º A.

HABITACION confortable, céntrico. Llamar al teléfono 221995.

PENSION completa o sólo dormir. Madrid, 38 2.º, Izqda.

HABITACION céntrica pensión completa. Calefacción, teléfono, Sanjurjo, 9, 1.º, derecha.

Muebles

DORMITORIO muy económico. Teléf. 207783. Razón. Tinte. 13, 1.º, derecha.

POR TRASLADO vendo armarios, cocina butano, etc. Sr. Rodilla. San Pablo, 22, 3.º

SE VENDEN baúles. Belorado, 4, 6.º

Pérdidas

PERDIDA perra Setter Hispanier, manchas marrones. Atiende por Luna. Galerías Marvi. Teléfono 222941.

PERDIDA perra perdiguera, oscura, salida Llamar teléfono 200772

PERDIDA perra caza Setter-Pointer, blanca pinta negra en la pata orejas negras, collar de lona entre Villafria-Orbaneja. Dar razón a Heliodoro Cantero. — Villafría (Burgos).

EXTRAVIO cachorro perdiguero, con pintas negras en el lomo, collar nuevo. Dirigirse Bar la Pedraja. Capiscol. Gratificaré. Teléfono 220027.

Televisores

REPARACION televisores todas marcas. Servicio urgente antenas. Servicio técnico Verner Radio TV Caracas. Calzadas 18. Teléfono 221529. Burgos y Plaza Generalísimo, 18. Villarcayo.

SERVICIO técnico «Marconi». Reparación televisores todas marcas. Radio Caracas. Calzadas, 18. Telf. 221529.

REPAREN en taller Inválidos Civiles su televisor, radio transistor Puebla, 21.— 206493.

REPARACION televisores todas marcas. Servicio urgente domicilio. Teléfs. 201986 — 220294.

TELEVISORES 19", último modelo extraplano, UHF licencia americana, con voltimetro y mesa, todo 16.000 pesetas. Diez días prueba sin compromiso. Ventas a plazos. Garantía absoluta seis meses. «Comercial Velo Moto» Calera, núm. 10.

Traspasos

TRASPASO bar por no poderlo atender, buena clientela. Teléfono 222709.

SE TRASPASA el Bar Gloria de Aranda de Duero. Junto al Edén. Facilidades.

SE TRASPASA una pensión, por 150.000 pesetas, con camas y comedor, todo completo. Llamar teléfono 209837.

LOCAL céntrico se traspasa. Razón, teléfono 202439.

Varios

SE HACEN fotocopias en el acto. Librería-Estanco. Avda. Reyes Católicos. Trasera edificio Cisneros. Teléf. 223541.

SEGURO obligatorio de accidentes de trabajo. Mutua Patronal. Espolón, 20. Burgos.

TAPICERIA Se tapizan toda clase de muebles, puertas, tresillos. Plaza Francisco Sarmiento, núm. 4. Teléfono 222941.

DESCONTAMOS letras pisos. ALEZA. Plaza Santo Domingo, 7. Teléfono 201489.

CREDITOS a constructores. Cualquier cantidad. ALEZA. Teléfono 201489. Burgos.

FINANCIAMOS terminación obras. ALEZA. Plaza Santo Domingo, 7. Teléfono 201489.

IMPRESOS comerciales, cartas timbradas, tarjetas de visita, invitaciones, prospectos de propaganda etc. TALLERES GRAFICOS «Diario de Burgos», calle San Pedro Cardeña, 34, teléfono 207358 y «Papelería Tagra» calle Vitoria, 13, teléfono 202852.

OFFSET

y toda clase de trabajos tipográficos en TALLERES GRAFICOS «Diario de Burgos» Calle San Pedro Cardeña, 34, teléfono 207358 y «Papelería Tagra» calle Vitoria, 13, teléfono 202852.

NUESTROS TELEFONOS

Redacción 201280
Admon 207148

nuestra PROVINCIA

MIRANDA

NUEVAS TARIFAS PARA EL SERVICIO DE AGUAS

La Superioridad ha autorizado al Servicio municipalizado de abastecimiento de agua para actualizar las tarifas.

En su virtud, las condiciones que han de regir por el suministro, son las siguientes:

Tarifa primera. Usos industriales.— Cuota fija bimestral, 66 pesetas, correspondiente a una dotación de 24 metros cúbicos de mínimo.

Exceso de consumo sobre 24 metros cúbicos, a 3 pesetas metro cúbico.

Tarifa segunda. Usos industriales.— Cuota fija bimestral, 300 pesetas, correspondiente a una dotación de 100 metros cúbicos de mínimo.

Exceso de consumo sobre 100 metros cúbicos, a 5 pesetas metro cúbico.

Tarifa tercera. Otros usos en instalaciones comerciales.— Cuota fija bimestral, 66 pesetas, correspondiente a una dotación de 24 metros cúbicos.

Exceso de consumo sobre 24 metros cúbicos, a 3 pesetas metro cúbico.

RECOGIDA DOMICILIARIA DE BASURAS

También se han aprobado las nuevas tarifas mensuales para la recogida domiciliaria de basuras:

Viviendas en general, 25 pesetas al mes; comercio en general, oficinas, actividades profesionales, peluquerías y otras actividades análogas, 25; cafeterías, bares, tabernas, 75; cines, teatros, salas de fiestas, casinos y círculos de recreo o cultural, restaurantes, fondas, casas de huéspedes, talleres mecánicos y similares, 100; hoteles, paradores, almacenes de frutas, verduras y hortalizas, centros sanitarios y otros análogos, 150 y Colegios de Enseñanza, 300.

NOVENA DE NUESTRA SEÑORA DE ALTAMIRA

El próximo domingo, a las cinco de la tarde, dará comienzo la solemne novena en honor de Nuestra Señora de Altamira, Patrona de la ciudad.

Los días laborables los cultos de la citada novena darán comienzo a las ocho de la noche, para finalizar el día 11 a la misma hora, con la solemne procesión del santo rosario.

VERBENA

El próximo sábado, en la sala Halydey Club, se celebrará una gran fiesta a beneficio del Club Deportivo Mirandés, durante la que será proclamada la "Reina" del Club.

DEOBRIGA

Mañana, a las ocho de la noche, en los locales de Deóbriga, hemos sido citados para una reunión durante la que se nos dará a conocer el programa completo de los actos y competiciones que se celebrarán durante las fiestas patronales, dentro del II Trofeo Deóbriga de fútbol juvenil, en el que como se sabe, intervendrán lo sequipos de Athletic de Bilbao, C. A. Osasuna y G. D. Deóbriga. Informaremos sobre este gran acontecimiento deportivo que organiza la veterana y popular sociedad recreativa.

AGRADECIMIENTO Y FELICITACION

Los organizadores del VI Rallye Internacional Bosch, nos ruega hagamos público su agradecimiento y felicitación a la Policía Municipal de Miranda de Ebro, por la perfecta y ágil organización que realizaron durante el largo y difícil recorrido de la carrera dentro del casco de la población, que permitió que ésta transcurriera sin incidentes ni extorsiones, demostrando con ello su buena preparación y celo en el servicio.

Gustosamente atendemos el ruego y por nuestra parte, felicitamos también a la Policía Municipal mirandesa.

SIGUEN LOS PREPARATIVOS FESTEROS

Continúan cada día con mayor ritmo de trabajo, los preparativos para las fiestas patronales. Electricistas, pintores, carpinteros, jardineros, etc., realizan los trabajos necesarios para que Miranda ofrezca un aspecto bonito y acogedor a cuantos nos visiten en tan señaladas fechas.

Por otra parte, las atracciones festeras de la Ronda del Ferrocarril, han comenzado a sentar sus reales y suponemos que el próximo domingo habrá ya algunos aparatos y barracas funcionando.

ALAVES - MIRANDES

Según se acerca la fecha, el interés de los aficionados ante el partido Alavés - Mirandés, crece extraordinariamente. No cabe duda que este interés está más que justificado, porque el partido encierra especiales alicientes, tanto por el rival, como por ser el primer partido de Liga.

Según nuestras noticias, en el domicilio social del Club Deportivo Mirandés, habrá entradas para aquéllos aficionados que quieran adquirirlas, lo que sin duda facilitará las cosas para los mirandeses, porque es evidente que el domingo en Mendizorroza, habrá un barullo impresionante en las taquillas.

El encuentro dará comienzo a las siete de la tarde, lo que quiere decir que el segundo tiempo se jugará con luz artificial.

AZAR

El azar ha querido que el primer rival en la Copa del Generalísimo sea el Sestao. Para el Mirandés, vista la cosa desde el punto de vista económico, la suerte le ha favorecido, ya que el desplazamiento es corto y además, no cabe duda de que el Sestao dará taquilla en Anduva. Pero aquí se acaba la felicidad para los mirandeses, porque el recuerdo de la última visita a Las Llanas no puede ser más ingrato. No queremos recordar lo que pasó, dando detalles y limitarnos a decir que se perdió por cinco goles a uno y que sufrió una grave lesión Olleta, que le tuvo apartado del equipo hasta final de temporada. Cosas del fútbol, que suelen decir.

En cuanto a posibilidades de salvar la eliminatoria, nada se puede adelantar, porque si bien suponemos que como siempre el Sestao tendrá un potente equipo, desconocemos su actual forma para poder hacer un pronóstico aproximado. No se nos oculta que será difícil, aunque esperamos que todas las dificultades que surjan sean meramente deportivas.

PERROS

Hace tiempo que no traíamos a nuestra crónica el nombre de tan simpáticos animales y la verdad es, que sentimos que sea para emitir una queja.

No sabemos si es coincidencia o efectivamente es a causa de la reciente apertura de la temporada de caza, pero lo cierto es que desde hace unos días el vecindario de las calles Ramón y Cajal, Queipo de Llano, Arenal y Cid, no puede pegar el ojo durante la noche, debido a que en los patios vecinales hay un perro que se está toda la noche lanzando quejumbrosos ladridos, a los que como siempre ocurre, otros perros contestan en igual forma. La culpa no la tienen estos animales, que lo único que hacen es quejarse en la única forma que pueden, de que los tengan en un lugar que no les agrada. La culpa es enteramente de sus propietarios, que si quieren tener un perro, que lo tengan, si el perro es para cazar, porque a ellos les gusta el deporte de la caza, razón de más para que tengan un perro, pero que lo tengan en forma que moleste a todo un vecindario, que ni grandes ni chicos puedan gozar del necesario descanso nocturno, esto ya no se puede consentir. Creemos que los propietarios de esos perros alborotadores, comprenderán que tenemos toda la razón de nuestra parte al quejarnos de lo que está pasando y que si no se han percatado de que están fastidiando a todo el vecindario, se den cuenta ahora y procuren que esos ladridos no continúen por más tiempo, porque de ruidos y molestias ya tenemos bastantes para que se añadan los ladridos del os perros y acabemos todos en un sanatorio mental.

ESCUELA PROFESIONAL CRISTO REY

DIRIGIDA POR LOS PP. JESUITAS

Nuevas admisiones para el curso 1972-73. Para las ramas profesionales de: Metal, Electricidad, Administrativos. Condiciones: solicitud de ingreso (Secretaría de las Escuelas en las horas de oficina) Edad: Haber cumplido los 14 años o cumplirlos en 1972. Examen de ingreso: Día 1.º de Septiembre. Hora: 10 de la mañana. Lugar: Locales de la Escuela Generalísimo Franco, 49 MIRANDA DE EBRO

SE COMPRA O ALQUILA

Local comercial de 200 a 400 metros cuadrados

Interesados dirigir oferta por escrito a Santos Palacios, calle Gabilondo, número 20 VALLADOLID.

ARANDA

MAGNO ACONTECIMIENTO RELIGIOSO Y FAMILIAR EN LOS HERMANOS DE SAN GABRIEL DE LA AGUILERA

En el seminario gabrielista de La Aguilera, sito en la carretera de Sotillo, kilómetro 6, ha tenido lugar un acontecimiento de carácter familiar, que, dada su amplitud, merece ser consignadno como importante entre los celebrados en nuestra comarca.

Siete religiosos de la Congregación de los Hermanos de San Gabriel han realizado esta mañana su consagación definitiva a Dios, y a la Iglesia, dentro del mencionado Instituto religioso.

A las doce del mediodía empezó la ceremonia religiosa, presidida por el reverendo Hermano provincial, Celestino Martínez, quien asimismo pronunció una homilía en la que glosó el profundo significado de la consagración a Dios, en la vida religiosa, de estos quince jóvenes. En efecto, otros ocho novicios del mismo Instituto hacían también su entrega a Dios.

Una selecta rondalla acompañó las modernas canciones religiosas entonadas por el coro y la numerosa concurrencia, en su mayoría familiares de los profesos, llegados al lugar desde los más diversos puntos de la geografía española: Alava, Asturias, León, Navarra, Burgos, etc...

Posteriormente, a las 2,30, se reunirían para el almuerzo los 240 invitados en los amplios comedores del Mesón de la Villa.

La alegría de los invitados, reflejada durante toda la jornada en sus rostros, se exteriorizó aquí de una manera particular discurriendo por los sanos cauces de la canción

La proyección de esta Congregación es amplia no sólo en el orden misional, sino también en otros, tales como el de la enseñanza.

El convento que los Hermanos Gabrielistas tienen en término de La Aguilera, cuya construcción fue encaminada a la enseñanza de sus postulantes, se encuentra en la actualidad desocupado, según nuestras noticias, que, en principio podría suponer una solución para el problema por que atraviesa nuestra población a tenor de cuanto dijimos en el número del pasado domingo cuando hablamos de ese problema.

La circunstancia de que el pueblo de La Aguilera es uno de los que más unión demuestran con Aranda, según tenemos publicado y que parece ser está dispuesto a anexionarse a la capital de la Ribera, con lo que constituiría una sola localidad, contribuye también a concebir fundadas esperanzas de que ese convento puede ser un valioso auxiliar para solucionar muchos problemas que hoy son privativos de Aranda.

Al hacernos eco de esta breve reseña de los actos que han tenido lugar en el convento de los Hermanos Gabrielistas, cúmplenos felicitar a esos religiosos que se han consagrado a Dios máxime en estos tiempos en que las vocaciones religiosas no son lo que eran antes.

ANIMACION EN LAS CUADRILLAS DE LAS PROXIMAS FIESTAS

Parece ser que este año se ha despertado una extraordinaria animación por participar en el concurso de cuadrillas programado por la Comisión de festejos, hasta el extremo de que ya hay inscritas nada menos que 20 cuadrillas con un total de 207 muchachos de ambos sexos, predominando en este número el femenino.

Si en años anteriores, salvo los primeros en que se estableció este tipo de concursos, ha estado un poco abandonado este interesante concurso, a juzgar por el número de cuadrillas y participantes que ya van inscritos, todo hace suponer que las cuadrillas y sus atuendos serán de calidad, lo que dará más vistosidad a los desfiles programados.

Desde luego, teniendo en cuenta el número de participantes, tan sólo el desfile de las cuadrillas que optan al primer premio, ha de suponer un espectáculo interesante, en contraposición a los últimos años en que resultaba un tanto pobre y hasta diríamos infantil.

¿SERA AMPLIADA LA PAVIMENTACION DE LA CALLE DE PIZARRO?

Hemos recogido diversos rumores de los que se puede deducir que existe la posibilidad de que la pavimentación de la calle de Pizarro, sea ampliada en varios metros, como continuación de la actual pavimentación, de cuyas obras ya nos ocupamos en varias crónicas que hicimos en torno a las pavimentaciones.

No nos referimos, ni inquirimos nada respecto a que sea el Ayuntamiento quien se decida a efectuar esta prolongación en la pavimentación, pues suponemos que estará ya preparando los proyectos para otras calles, sino que a tenor de esos rumores que hemos dicho al principio, parece ser que entre los propietarios de fincas situadas en esa continuación, se ha pensado en promocionar la continuación de la pavimentación tal vez con miras al futuro de las edificaciones que se construyan.

De ser ciertos esos rumores y dado caso que dicha calle, puede ser prolongada, pues terreno más que suficiente hay para ello, la ya larga calle de por sí, sufriría un alargamiento en su longitud que contribuiría a una mayor extensión de la superficie de nuestra villa por su parte Este, ya que en realidad, aún estando ubicado el barrio de Santa Catalina en la zona Norte, al que pertenece la calle de Pizarro, la prolongación coincide con el Este.

Si bien las informaciones no son tan seguras como los acuerdos municipales, al menos los rumores también suelen tener algún viso de verdad y si en vez de pavimentarse a costa del Municipio, se realiza a costa de los promotores particulares aunque con la colaboración municipal, que puede ser de muy diferentes formas, todo contribuiría a una mayor extensión superficial cuando se trate de superficie pavimentada de nuestra población.

La información o noticia ya está lanzada, ahora falta que los rumores en que nos basamos se conviertan en realidad y cuando esto suceda, nos volveremos a ocupar de este no menos interesante problema que al fin y al cabo, ha de redundar en beneficio de nuestra villa.

LA OPERACION RETORNO

Ya ha dado comienzo la operación retorno que se ha dado en denominar, siendo la circulación extremada, habiéndose observado que es mayor la que va en dirección Norte-Sur que a la inversa. Por otra parte, cruzándose con la general número I en nuestra villa con la número 122 de Zaragoza a Portugal, se han tomado las debidas precauciones en el cruce de ambas carreteras en el lugar denominado "La Cadena".

«HOTEL MONTERMOSO»

necesita personal para

COCINA Y SERVICIOS

Carretera general Km. 163.
ARANDA DE DUERO

JOSE BARRIOS, S.L.

Comunica a sus clientes, que permanecerá abierta la EXPOSICION Y VENTA DE VEHICULOS, los sábados por la tarde de 16 a 19 horas.

DEPORTES

HOY, PARTIDO EN VALLECAS Y REUNION EN EL ATLETICO

Frente al Rayo se probará al paraguayo Medina

Los donostiarras, muy animados ante el partido de Burgos

Hoy el Burgos juega en dos «frentes», en Madrid. Primeramente, habrá de librarse la «partida» dialéctica entre don José Luis Preciado y don Vicente Calderón, a fin de concretar el detalle de las posibles cesiones que el Atlético de Madrid pueda realizar al equipo burgalés. Ayer no pudo celebrarse esa entrevista, debido a los muchos asuntos que el Sr. Calderón ha tenido que atender en su despacho particular, a su regreso a la capital de España y, en principio, ha quedado convenida para las siete de la tarde de hoy, si bien por parte del Burgos existe interés de anticiparla, si ello es factible.

A las nueve de la noche se disputará el partido concertado con el Rayo Vallecano. En este encuentro será probado el paraguayo Medina, que actúa de medio y que ayer llegó a nuestra ciudad. Por tanto desde Burgos realizará el viaje con el resto de la expedición, en la que formarán los dieciseis jugadores disponibles de la plantilla actual. Hay que registrar tres bajas, que son las siguientes: García Cuervo y Alcorta I que se encuentran lesionados y Angelín, con el que de momento no se cuenta, ya que sobre él gravita la suspensión que ha de cumplir y que le impide alinearse en los dos primeros partidos de Liga. Los demás se trasladarán a Madrid donde en principio Román Galarraga se dispone a alinear al equipo que tendrá a su cargo la misión de debutar en la Liga ante la Real Sociedad es decir, el siguiente: Marcos; Osorio, Raúl Gómez; Alcorta II, Ederra; Arráiz, Olalde, Quirós, Requejo y Esteve.

También figuran en la expedición Taladrid Arramburuzabala, Escalza, Mendiolea y Errandonea, además del paraguayo Medina con los cuales introducirá diversos cambios en el curso del segundo tiempo.

LOS DONOSTIARRAS ANIMADOS

«Marca» publicaba ayer una crónica de su corresponsal Erostarbe, en la que deja traslucir el optimismo que rezuma el equipo donostiarra ante la próxima temporada, que para ellos se inicia con el partido frente al Burgos en «El Plantío».

Esto, a pesar de que en la jornada inicial, es muy posible que la Real tenga que presentarse con tres bajas caracterizadas, como son las de Arzac, enfermo y Gaztelu y Boronat, ambos lesionados. Eso no desanima a Iriondo, el nuevo entrenador, que se ha expresado así:

«—No se puede decir que haya tenido mucha suerte de comienzo —explica el entrenador, en vísperas de hacer su nueva presentación oficial en la nueva temporada— Pero tampoco nos vamos a desanimar. Queda el resto de la plantilla con base para reestructurar un equipo acorde con las circunstancias.

—¿Un objetivo de la clasificación?

—Si nos es factible entrar en los cuartos de la lista no voy a conformarme con el sexto lugar. Y haremos lo posible por practicar un buen fútbol, bien entendido que junto a ello nos importará el resultado.

Como a Iriondo he oído a Ansola, que tampoco es hombre de largas parrafadas, sentirse optimista para la temporada.

—Todos nos entendemos estupendamente en la mejor armonía. Y ya es mérito, me parece, que el equipo entero lo compongamos jugadores de la misma provincia.

—¿La temporada anterior empezó marcando goles en abundancia y luego bajó la producción?

—Fue que los defensas me tomaron mejor la medida. Hubo partido que hasta me colocaron tres vigiantes.

Con el delantero centro estaba Amas, quien a su vez tenía algo que decir:

—Me considero bastante más apto y en facultades que cuando marché al Español. Como para justificar mi reingreso en el club del que salí.

Buenos detalles desde el punto de vista del interés donostiarra».

Nuestra cantera

LUIS FRANCISCO PEREZ EGUILUZ

Un portero que destaca

Eguiluz, así se le conoce en el deporte burgalés. Un portero con valentía y reflejos, el cual fue todo simpatía a la hora de responder a nuestras preguntas:

—¿Cuál es tu actual equipo?

—El Atlético Burgalés, donde llevo desde infantiles.

—¿Satisfecho?

—Sí, pues reina una gran camaradería. Su presidente Teodoro y el entrenador señor Vera, son grandes personas.

—¿Y entre los compañeros de equipo?

—Fenomenalmente, somos grandes amigos.

—¿Has detenido muchos penalties?

—El cincuenta por ciento de los que me han lanzado?

—¿Cuáles son tus defectos y virtudes?

—Todos tenemos defectos y virtudes, pero sobre esto prefiero que juzguen los que me vean jugar.

—¿Chillas muchas veces a tus defensas?

—Sí y me lo agradecen, un portero tiene que dirigir a sus defensas.

—¿No serás demasiado autoritario?

—Pues sí, pero creo que un portero debe tener autoridad sobre su defensa.

—¿Qué cualidades debe reunir un portero?

—Reflejos, seguridad y valentía.

—¿Tienes alguna cualidad de éstas?

—Un poco de cada una, sobre todo reflejos.

—¿Quién ha sido el delantero que más problemas te ha creado?

—Serena, del Capiscol.

—¿Exige sacrificio el fútbol en categoría regional?

—Para mí no, pero para las madres sí, pues los domingos llevamos el equipaje sucio y nos echan el sermón...

—¿Esperanzas para el futuro?

—De momento juego al fútbol por afición, pero espero que algún día se acuerden de mí.

—¿Auguras buen porvenir a nuestra cantera?

—Hasta ahora no se han preocupado demasiado de nosotros, pero con la llegada del señor Zamora, se está prestando atención a los valores de la cantera.

—¿Disgustado que se fijen en otros juveniles y aficionados de otras provincias?

—Me parece mal, pues aquí hay jugadores iguales o mejores.

—¿Podrías apuntarnos alguno?

—Vadillo, Manzanedo, Marcial, Serrano, Renuncio...

Así es este joven portero que cada domingo se empeña en buscar la tarea del mayor rendimiento. Su trayectoria ha estado marcada por la regularidad. Esperemos que algún día le llegue el turno para que clubs más poderosos se acuerden de él.

López Ochoa

AQUI

ESTA SU ECONOMIA

A LA HORA DE

COMPRAR MUEBLES

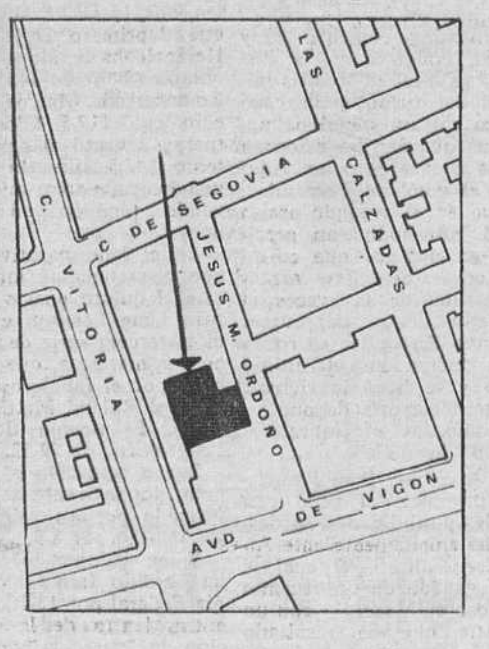

JESUS MARIA ORDOÑO. 10

(Entre calles Vitoria y Calzadas)

SUPERMERCADO DEL MUEBLE

LA MAS GRANDIOSA EXPOSICION DE MUEBLES A

PRECIOS DE SUPERMERCADO

JESUS MARIA ORDOÑO. 10

Dr. J. A. Ledo Pozueta

Trastornos circulatorios periféricos Cirugía vascular
S. Ildefonso 3 2.º 11 237974

VALLADOLID

SE TRASPASA LOCAL

alle San Lorenzo
Informes Tell 203569

NUESTROS TELEFONOS:

Redacción 20 12 80

Administración 20 71 48

CATARROSOS BRONQUITICOS FUMADORES, ENFISEMATOSOS

y demás enfermos del aparato respiratorio (no tuberculosos) curar sus dolencias en las maravillosas aguas de la

FUENTE SANTA DE LIERGANES

Magnífica y moderna instalación hidroterápica Hotel dos estrellas parque espléndido Rayos X Consultar al médico Teléfono 3 y 74 de Liérganes (Santander) Temporada oficial de 15 Junio a 31 Octubre

LIERGANES CURA

AGRICULTOR: NO QUEMES MAS RASTROJOS

-JF- con su desbrozadora se lo tiene solucionado

DESBROZAMIENTO EFICAZ DE LA PAJA QUE DEJA LA COSECHADORA DE CEREALES CONVIRTIENDOLA EN MATERIA ORGANICA PARA SUS CAMPOS

PIDANOS UNA DEMOSTRACION

—JF— Ibérica S. A Pl Francisco Sarmiento 3. Tfno 222743 Burgos

JUEGOS DE MUNICH

Continúa la caída de records de natación

Diez fueron batidos entre olímpicos y mundiales en la jornada de ayer

Una rusa, vencedora individual en ejercicios gimnásticos

Hoy se inicia la disputa de diversas pruebas atléticas

Munich (Crónica del redactor-jefe de «Alfil» José María Calle, enviado especial).

Shane Gould, la gran derrotada ayer, se ha tomado cumplida revancha hoy. La Gould ganó, con un alarde de potencia, los 400 metros libres y estableció un nuevo record mundial, en 4-19-04 —y, naturalmente, record olímpico también—anulando el de 4-21-21. E incluso rebajó la marca mundial al paso por los doscientos primeros metros, que la australiana hizo en 2-07-04, mientras que la actual del Mundo está en 2-09-6. Exito rotundo de la rubita de Sidney, aliado con la fatiga que mostró la norteamericana Shirley Babashoff, que se hundió a lo largo de los cuatro hectómetros de nado libre, sin duda como consecuencia del formidable esfuerzo que había hecho minutos antes, cuando gracias a ella, el equipo norteamericano de los relevos, 4 por 100 metros libres batió al de Alemania Oriental y estableció un nuevo record mundial de la distancia, en 3-55-19, rebajando los 3-58-11 que los alemanes del Este impusieron en la semifinal de la mañana como nueva marca del Mundo.

Con semejante exhibición de las germanas, eran esta tarde las favoritas. Pugna cerrada con las chicas estadounidenses, que no se resolvió hasta que la Babashoff se lanzó al agua en el último relevo. Shirley hizo cien metros memorables. Salió emparejada con la muchacha de la última posta de las alemanas, pero le fue anulado el primero en los cincuenta metros iniciales de la última posta, para superarla netamente en los cincuenta finales.

Una prueba preciosa y emotiva, en la que al final contrastaba la alegría lógica de las norteamericanas con la tristeza de las alemanas, derrotadas cuando creían ya casi en su poder la medalla de oro.

Tan formidable fue la carrera que los equipos segundo y tercero también batieron el record mundial de los relevos femeninos. Las alemanas orientales, en un tiempo de 3-55-5 y las occidentales, en 3-57-93.

La danza de los records comenzó bien de mañana con la primera prueba del programa de natación de hoy. Las germanas del Este hicieron la nueva marca de los relevos y, poco después, el húngaro Andras Hargitas rompía el record olímpico de los 400 metros estilos, individual masculino, estableciendolo en un tiempo de 4-37-55. Todavía le duraba a Andras la sonrisa cuando el sueco Gunnar Larsson nadó en la segunda semifinal y pulverizó el record del húngaro estableciéndolo en 4-34-99. El mismo Larsson volvió a romper esa marca, en la final de la tarde, dejándola en 4-31-981 milésimas.

Como en el caso de los relevos 4 por 100 metros, femeninos, en esta prueba de los 400 metros individual, estilos, hubo otro nadador que batió también el record olímpico: el segundo y medalla de plata, el norteamericano Tim Mackee, en 4-31-983 milésimas. Tiempo atrás hubieran dado el mismo tiempo, pero el nuevo sistema de cronometraje, la foto-finish, de estas Juegos, hacen posible medir con exactitud centésimas y milésimas de segundo y así ha sido posible diferenciar las dos milésimas de segundo que le han dado a Larson la victoria, el oro y la marca olímpica.

La bella italianita Novella Calligaris puso un nuevo record olímpico en la lista grande de los éxitos de hoy, el de los 400 metros libres, femeninos, en 4-24-14. El día estaba tan propicio a los records que, antes que Novella, la norteamericana Jenny Wylie, una muchacha de 14 años de edad, había establecido en la primera serie el record olímpico en 4-27-54. La Calligaris nadó en la cuarta serie y le quitó a Jenny la marca olímpica.

Para redondear la formidable jornada, el japonés Nobutaca Taguchi hizo el doble: record olímpico y record mundial, en la final de los cien metros braza. Taguchi se superó a sí mismo, porque él impuso ayer nuevas marcas, batiendo las que poco antes —unos minutos— estableciera el norteamericano Mark Chatfield.

La piscina —milagro de Munich— todavía será escenario de nuevos mundiales y olímpicos en las cinco jornadas de natación que quedan todavía en el programa de los Juegos.

Un nuevo record ha redondeado el día: el de halterofilia, categoría de menos de 67,500 kilos en la modalidad de tiempo; por el búlgaro Mlades Koutchev, con una alzada de 157,500 kilos.

Exitos y sonrisas para unos, lágrimas para otros. La soviética Olga Korbut lloraba desconsolada, esta tarde, al término de su ejercicio final, libres: la puntuación bajó y ello la ha relegado al séptimo lugar, desde el primero que ostentaba a la mitad de la competición. La victoria ha sido para otra rusa, Loudmila Tourischeva, una belleza de arriba abajo. Una morena, de rasgos orientales, que esta tarde hizo una prodigiosa exhibición en los ejercicios en el suelo, con una puntuación de 9,30 que con el revés de la Korbut le ha aupado a la medalla de oro.

La nota, sin embargo, la ha dado la gimnasta húngara Aniko Kery, que se atavió para los ejercicios libres con un maillot floreado que contrastaba vivamente con los blancos, azules, o rojos, colores dominantes, pero severos, en general, del resto de las competidoras.

HOY COMIENZAN LAS PRUEBAS DE ATLETISMO

Munich.— A partir de las diez de la mañana del jueves, se iniciarán en el estadio olímpico las pruebas de atletismo, que están consideradas como el fundamento y la principal atracción de toda Olimpiada.

Se disputarán pruebas de longitud femenina, 400 metros vallas, jabalina femenina, 100 metros masculinos, 800 metros masculinos, 20 kilómetros marcha (final) 800 metros lisos femeninos y 10.000 metros lisos (final).

SALTOS DE TRAMPOLIN EN NATACION

Munich (Alfil).— El soviético Vladimir Vasin, ha ganado la medalla de oro de salto de trampolín, con 594.09 puntos. El italiano Cagnoto fue medalla de plata y el norteamericano Lincoln, medalla de bronce.

OTRO RECORD MUNDIAL BATIDO

Munich (Alfil).— El levantador de pesos Mukha Kirzhimov ha establecido un nuevo record mundial en la categoría de los ligeros, al alzar un total de 460,0 kilogramos en las tres modalidades.

El soviético se adjudicó la medalla de oro de la categoría. La medalla de plata fue para Mladen Koutchev, de Bulgaria, mientras que Kacmarek, de Polonia, se llevó la de bronce.

ATLETISMO

RECORDS OLIMPICOS

Ante el comienzo de las pruebas atléticas en los Juegos Olímpicos de Munich, a modo de orientación de nuestros lectores y aficionados, damos a continuación la tabla de récords olímpicos vigentes en dicha especialidad deportiva:

MASCULINOS

100 metros lisos: Jim Hines (USA)	9.9
200 metros lisos: Tommie Smith (USA)	19.9
400 metros lisos: Lee Evans (USA)	43.8
800 metros lisos: Ralph Doubell (Australia)	1.44.3
1.500 metros lisos: Kipchoge Keyno (Kenia)	3.34.9
5.000 metros lisos: Vladimir Kuts (URSS)	13.39.6
10.000 metros lisos: Billy Mills (USA)	28.24.4
3.000 metros obstáculos: Gaston Roelants (Bélgica)	8.30.4
110 metros vallas: Erv Hall (USA)	13.3
Willie Davenport (USA)	13.3
400 metros vallas: Dave Hermey (Gran Bretaña)	48.1
Altura: Dick Fosbury (USA)	2,24
Longitud: Bob Beamon (USA)	8,90
Pértiga: Bob Seagren (USA)	5,40
Klaus Schiprowski (A. O.)	5,40
Wolfgang Nordwig (A. E.)	5,40
Triple salto: Viktor Sanlev (URSS)	17,39
Peso: Randy Matson (USA)	20,58
Disco: Al Oerter (USA)	20,68
Jabalina: Janis Lusis (URSS)	90,10
Martillo: Gyula Zsivotsky (USA)	73,36
Decathlón: Bill Toomey (USA)	8.193
Marathón: Abebe Bikila (Etiopía)	2.12.21.2
20 kilómetros marcha: Kenneth Matthews	1.29.34.0
50 kilómetros marcha: Abdon Pamit (Italia)	4.11.12.4
4 x 100 metros: USA (Greene, Pender, Smith, Hines)	38.2
4 x 400 metros: USA (Matthews, Freeman, James, Evans)	2.56.1

FEMENINOS

100 metros lisos: Wyomia Tyus (USA)	11.0
200 metros lisos: Irina Szewinska-Kirzenstein (Polonia)	22.6
400 metros lisos: Betty Cuthbert (Aus.)	52.0
Colette Besson (Francia)	52.0
800 metros lisos: Madeleine Jackson-Manning (USA)	2.00.9
Altura: Yolanda Balas (Rumanía)	1,90
Longitud: Viorica Viscopoleanu (Rumanía)	6,82
Peso: Margitta Gummeni (A. E.)	19,61
Disco: Lia Manoliu (Rumanía)	58,28
Jabalina: Yelena Gorchakova (URSS)	62,40
Pentathlón: Irina Press (URSS)	5.246
4 x 100 metros: USA (Ferrel, Bailes, Netts, Tyus)	42.8

Las pruebas femeninas de 1.500 y 4 por 400 metros, se disputarán por primera vez, por lo que no hay récords anteriores. La prueba de 80 metros vallas ha sido sustituída por los 100 metros vallas.

Mobylette

¡El ciclomotor de más venta en el Mundo!
Venta con facilidades

SERVENTA

Merced. 13. — Burgos

España continúa sin perder en boxeo

Ayer vencieron Fernández y Rodríguez

Triunfo en baloncesto sobre Egipto y derrotas en water-polo y balonmano

Munich (Por José Meléndez, enviado especial de "Alfil"). — A pesar de que el sol ha permanecido hoy semiescondido en las nubes que cubrían la Ciudad Olímpica, ha brillado para España con bastante más fuerza que ayer.

Y ha sido de nuevo el boxeo, el deporte que deparó las mejores victorias porque el "gallo" Juan Francisco Rodríguez ha dado un gran paso adelante al vencer en los dieciseisavos de final al francés Aldo Consentino que era uno de los adversarios más fuertes de su división y el "welter". Alfonso Fernández ha debutado con una extraordinaria actuación frente al turco Soezen.

Tiene este turco una gran estampa atlética y Fernández subió al ring con algunas molestias a causa de un enfriamiento que necesitó tres días de antibióticos. Pero hay que decir que Palenque, el preparador del equipo español, tiene una gran parte en estos éxitos por la excelente puesta a punto que ha sabido dar a sus pupilos.

Fernández comenzó muy sereno, conservando la distancia ante las tarascadas iniciales del turno y lo cazó pronto con un soberbio "uppercut" que derribó a Soezen por la cuenta de ocho. Aquí ganó el combate Fernández, porque en el segundo asalto siguió golpeando con precisión, en uno-dos que entraban como centellas, arrancando una de las veces el protector dental del turco. Mantuvo Fernández su ritmo y su fuerza en el último asalto y se llevó la victoria por gran mayoría de puntos, así como las ovaciones del repleto "boxhalle".

En la noche, Juan Francisco Rodríguez, el gallo con grandes posibilidades, se desquitaba ampliamente ante Aldo Consentino —el cual le había ganado en un reciente amistoso en Madrid— con un combate que ha resultado bordado, tanto por la inteligencia que ha puesto en él como por el arrojo. Es indudable la clase del francés, nacido en Túnez de padres italianos y apoyado en ella comenzó Consentino a desarrollar la pelea que le convenía, sobre las piernas, con golpes de contra y esperando la ocasión del golpe. Rodríguez tampoco arriesgó en este primer asalto igualado en el cambio de golpes. En el segundo, Juan Francisco atacó y colocó bonitos golpes de gancho y "crochet", apuntándose el asalto. Pero para que no hubiera lugar a duda, en el tercero se ha desmelenado. En su extraordinaria exhibición de bravura y agresividad, ha convencido nuestro "gallo" a los jueces, que le han dado vencedor sin dudas, excepto el juez coreano, porque Rodríguez tiene que pelear con Koh, de Corea, en los octavos de final. Un combate que, visto lo de hoy, se antoja sin dificultades para el español.

El baloncesto, por fin, ha deparado una convincente victoria de España. Ante Egipto los muchachos se han desquitado de los tropiezos seguidos frente a Cuba y Brasil, cuajando un buen encuentro en el que siempre fueron por delante en el marcador. El tanteo de 72-58 es exponente del desarrollo del partido, magníficamente jugado por Rullan, hasta que salió de la cancha por cinco personales, siendo este jugador el máximo encestador con 16 puntos. Brabender, con 10 puntos, estuvo a la altura de su clase, así como Santillana (11), Buscató (1), que esta vez acertó en sus caracoleos hacia la canasta. El resultado hace que las esperanzas se sigan manteniendo, por lo menos, para llegar con algunas ilusiones a los tres partidos que restan, aunque son muy difíciles.

Angel Francisco Mateos, en halterofilia ha sido otro motivo de satisfacción en este positivo día. En la modalidad de "tiempo" en los pesos ligeros se clasificó segundo al levantar 132,5 kilos, con la particularidad de que el primero, el yugoslavo Herencic ha batido el record olímpico con sus 142,5 kilos. En arrancada, Mateos fue tercero con 117,5 kilos y en fuerza, levantó al primer intento 147,5 kilos, lo que es una buena marca, que le ha valido también un tercer puesto.

En el lado negativo, aunque discretamente meritorio, está el quinto puesto de Arturo Lang Lengton en natación, tercera serie de los 100 metros mariposa, que fue ganada por el fabuloso alemán oriental Roland Matthes con 57-16. El tiempo de Lang Lengton fue de 59-22.

Buena actuación en waterpolo, donde frente al equipo formado por los colosos rusos, perdió por 8-5.

Y en balonmano, España ha perdido frente a Alemania Federal por 13-10, lo que entra dentro de la calificación de "derrotas honrosas", pues Alemania es máxima potencia en este deporte.

ACTUACION DEL PRINCIPE

Kiel (Alfil). — El Príncipe de España don Juan Carlos de Borbón se ha clasificado en decimosegundo lugar en la segunda regata de vela clase "dragón" con 18 puntos.

En la clasificación general figura en decimotercer lugar con 45 puntos.

Gerardo Seeliger, de España, se clasificó vigésimo noveno en la segunda regata de la clase "finn" que le valieron 35 puntos. En la general figura en trigesimoprimera posición con 71 puntos.

El español Ramón Balcells con su yate "Basta" se ha clasificado en vigesimotercer lugar en la segunda regata de la clase "soling" de las pruebas olímpicas y ocupa el decimoséutimo lugar en la general con 44 puntos, según las clasificaciones provisionales, pendientes de protestas.

NUESTROS COLABORADORES

LLANTO EN LA BIBLIOTECA

Por F. Javier MARTIN ABRIL

LECTOR: yo no sé nada. Es mentira. Pero conviene decirlo así, para que de entrada produzca más efecto. Cada noche, inmediatamente antes de acostarme, paso un rato en mi biblioteca. Es una manía. Es una costumbre. Es una especie de examen de conciencia de libros y de todos esos otros objetos que constituyen nuestro museo particular, que no es precisamente el Louvre, el Ermitage o el Prado, sino un museíto pobre, aunque muy querido por mí. Paso un rato, como digo, y paso un mal rato. ¿Qué por qué paso un mal rato? En primer lugar, por el desorden de mis libros, un desorden que me produce un cierto mareo, porque advierto que poseo libros que creía no poseer y porque no poseo libros que creía tener. Sí, algunos libros están ordenados, con su ficha y todo. Me ordenaron la biblioteca algunos de mis hijos "sabios" y me dijeron: "Mira. Ya está. Ya puedes estar tranquilo". ¿Tranquilo? Siguió pasando el tiempo, siguieron llegando libros, y ya, a estas alturas, sin hijos "sabios" al alcance de la mano, hay que dejar las cosas como están. Que no están bien, que no están ordenadas, clasificadas. ¡Paciencia, amigos, paciencia! Uno no puede multiplicarse. ¡Qué le vamos a hacer!

Repaso estanterías y más estanterías. Quisiera, en estos momentos, releer todo lo que he leído, para refrescar conocimientos, y leer de una vez todos los libros que están sin leer o a medio leer. ¡Imposible! ¿Cómo va a ser posible rehacer nuestra vida de lectores en un cuarto de hora? Hurgo aquí y allá. Cojo un libro, lo dejo. Cojo otro, lo dejo también. ¿Qué es lo que recuerdo de todo lo que he leído a lo largo de mi vida, ya no corta? Poco, muy poco, casi nada. A veces me parece que no recuerdo nada, que se me ha olvidado todo, hasta las ideas más fundamentales. ¿Cuántos Diógenes han existido? ¿Cómo fue la guerra de los Cien Años? ¿Cómo la guerra de los Treinta Años? ¿Cómo la de las Dos Rosas? Lo miro no en libros de especialidad, que también tengo, sino en esos libros de urgencia que son las enciclopedias. Ya lo sé. Ya lo recuerdo Mañana se me habrá vuelto a olvidar.

¿Y aquella cita bonita de tal o cual filósofo? Busco, rebusco. Inútil. No aparece. No la encuentro. O la encuentro por casualidad. Sí, aquí está. Subrayada y con acotaciones al margen. Me sonrío un poco de satisfacción. En seguida se pasa la satisfacción, para dar paso a esa tristeza de los olvidos. ¿Es posible que nuestra memoria sea tan frágil? Me consuelo lo que me dijo un amigo hace algún tiempo: que don Ramón Menéndez Pidal tenía mala memoria. ¡Ah, pero tenía fichas! Esta era una colosal memoria.

Anhelamos saberlo todo, haberlo leído todo. Pero ¿qué dice usted? Es verdad. ¿Cómo vamos a haberlo leído todo y cómo vamos a recordar todo lo leído? Otro consuelo. Me entero de que cada minuto se edita un libro en el Mundo. ¡Aviados estaríamos si pretendiéramos estar al corriente de todos estos libros!

Por cierto, predominan en la actualidad los libros pesados, aburridos, aunque tengan dentro mucha erudición. Y ya no está uno para erudiciones. ¿Por qué se publican más libros divertidos y claros, sin espinas y sin barro?

¿Qué libro cogeré yo para la lectura del presueño? Uno pequeñito y entretenido un librito que no me complique más la existencia, que bastante complicada está ya. ¿Actitud de cobardía, de comodidad? No creo que esto sea ningún delito: leer cosas bellas y divertidas.

Según una crónica de Bonn, publicada recientemente, han sido descubiertos unos medicamentos que fortalecen la memoria y que suprimen las perturbaciones de la misma. Uno de estos medicamentos —tableta diaria durante ocho semanas— permite que recordemos datos difíciles. En las pruebas practicadas se han advertido resultados prodigiosos. Palabras aprendidas semanas antes y posteriormente olvidadas brotan repentinamente en los interrogados que tomaron las tales pastillas. Los investigadores dicen que el preparado remueve la "barrera" del olvido, para que renazcan los saberes ¡Qué nos digan cómo se llama ese medicamento!

Escribir es recordar mucho a la vez, asociar vivencias. Y en ocasiones, sobre todo por la noche, no nos acordamos de nada, no sabemos nada. Por eso, salgo llorando de la biblioteca ¿Llorando? Mentira también Es un decir. ¿Saben ustedes lo que hago en estas circunstancias? Ponerme a cantar. Bajito, para no despertar a los que duermen.

VALVUNAVAL, S. A.

NECESITA

TORNEROS y FRESADORES

CONDICIONES ECONOMICAS A CONVENIR

Presentarse en fábrica o dirigirse por escrito a la Oficina de Colocación Ref 2.068

CONTINUA ENSEÑANDO DESPUES DE MUERTO...

UN JESUITA, PROFESOR DE CIENCIAS HA DONADO SU CUERPO PARA DISECCION

- ◇ Ahora es el único cuerpo reciente con que cuenta la Universidad Autónoma de Barcelona
- ◇ Sus ojos se emplearon inmediatamente en la clínica del doctor Barraquer
- ◇ La donación de su cuerpo la hizo en secreto, dentro de un sobre que se encontró en su cuarto
- ◇ Muchos de los futuros médicos que trabajan sobre su cuerpo fueron antes alumnos suyos...

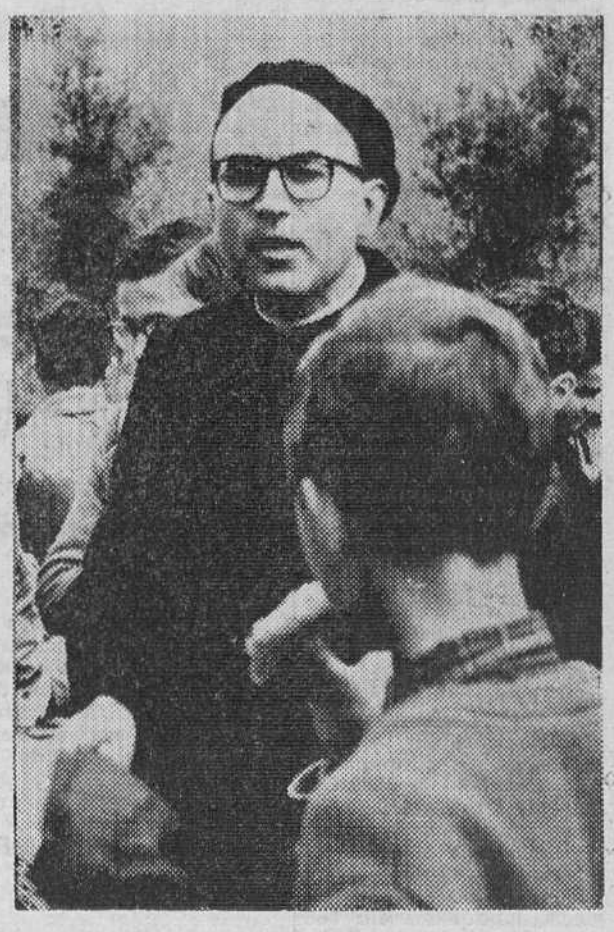

Una foto reciente del Padre Llagostera, rodeado de sus alumnos más pequeños, en una de las excursiones científicas que organizaba con ellos. — (Foto SAPHAN PRESS).

En ocasiones, el agitado mundo de la información se queda como paralizado ante una noticia de hondo interés humano. El trabajo que sigue a continuación es uno de esos que tienen la virtud de hacer recapitular el lector. Es como una llamada íntima, misteriosa, que ayuda a leer con fruición cada palabra y cada línea. Isidoro V. Carvajal cuenta aquí la historia humana de un hombre, de un jesuíta apasionado de la ciencia, que ha donado su cuerpo, para las prácticas de disección, a la Universidad Autónoma de Barcelona. Y allí, sobre la mesa de disecciones, expuesto a la curiosidad de los que fueron sus propios alumnos, yace ahora el cuerpo del P. Llagostera. Su cuerpo sigue enseñando a sus alumnos después de muerto. Nunca será enterrado. Es el único cuerpo reciente de que dispone la Universidad y servirá para practicar en él en el futuro.

En las Facultades de Medicina faltan muertos para las prácticas de los alumnos en disección. No suele haber donantes que, antes de morir, ofrezcan generosamente su cuerpo a los futuros médicos cuando la vida les deje. A veces se utilizan los cuerpos de personas desconocidas, vagabundos sin familia, que fallecen en hospitales, después de ser recogidos moribundos en cualquier sitio. Concretamente, en la Universidad Autónoma de Medicina de Barcelona hay sólo un cuerpo reciente y es el de un jesuíta que fue profesor de Ciencias Naturales en el colegio de San Ignacio que la Compañía de Jesús tiene en la Ciudad Condal. Pero la noticia está en que el cuerpo sin vida de este profesor ha sido al final de este curso objeto de estudio y experimentación de varios estudiantes de Medicina que, en otro tiempo, fueron alumnos suyos ¿Acaso único en la Historia? ¡Un profesor que continúa su docencia después de muerto! Hablar de este hecho podría ser poco delicado si no dieran las circunstancias aleccionadoras que vamos a relevar.

NO HABRA ENTIERRO :—: :—: :—:

El Padre José María Llagostera gozaba de buena salud y estaba en plena euforia de trabajo en el colegio de jesuítas de Sarriá (Barcelona). Era relativamente joven; pero parece como si tuviera algún presentimiento de su próximo fin. Pocos meses antes de morir, redactó dos documentos y los cerró dentro de un sobre en el que escribió: "Para mi Superior Para después de mi muerte" En uno de ellos había una serie de disposiciones referentes al día de su muerte. El párrafo más importante decía:

"En caso de muerte desearía que mi cuerpo fuese entregado a una Facultad de Medicina, a fin de que sirva a los alumnos como material para las prácticas de disección"

Esta última voluntad del P. Llagostera se cumplió el mismo día de su muerte. Su cadáver fue llevado a la Facultad de Medicina de la Universidad Autónoma de Barcelona. Sus ojos se emplearon inmediatamente en la clínica del doctor Barraquer y hoy están vivos en una persona que era invidente. El Padre Llagostera era profesor de Ciencias Naturales. Su última lección la explicó no desde la cátedra, sino desde una mesa de disección. Al día siguiente de su muerte, en la capilla del colegio llena de alumnos, se celebró una misa, en sufragio de su alma concelebrada por 45 sacerdotes. Fue una misa con toda propiedad "de córpore insepulto" En la Prensa se anunciaron los funerales del padre, pero se añadió: "no habrá entierro" Parecía un tanto misterioso.

UN HOMBRE CON FE :—: :—: :—: :—

En aquella misa, el rector del Colegio leyó la homilía que el Padre Llagostera había escrito para el día de su muerte (y que era el segundo documento incluído en el sobre destinado a su Superior). La homilía —escrita en catalán y con reminiscencias teilhardianas— comienza así:

"He pensado muchas veces en mi muerte y no he tenido miedo. Si vivir es caminar hacia la casa del Padre, morir es llegar a la puerta, es seguir cercana la hora del encuentro y ésta no puede ser nunca una hora triste, sino todo lo contrario"... "Llega ya la hora en que nos encontramos para siempre. Cerraremos la puerta detrás de nosotros, miraremos desde la ventana y este Mundo en el que hemos vivido, nos hemos afanado, hemos sufrido y hemos amado. Miraremos todo lo que aquí queda y sonreiremos al ver todo tan pequeño. En la casa del Padre esperaré el momento en que todos los que nos hemos amado nos abracemos...".

EDUCADOR Y CIENTIFICO :—: :—: :—:

Pero la fe no es la única interpretación y el fundamento último del gesto del Padre Llagostera. El sentía la educación como una misión, la más alta que el ser humano puede desarrollar en favor de los demás. Estaba convencido de que la sublime función del educador consiste en la transmisión de todos los valores divinos y humanos. Y ratificaba este convencimiento con una entrega total en cuerpo y alma, a sus alumnos. De otra manera no tendría sentido su generosa y última donación. El entusiasmo y la dedicación plena que puso en la transmisión de la cultura le hizo dedicar años y años al estudio y docencia de las Ciencias Naturales. Poseía un carácter observador. Organizaba excursiones científicas con sus alumnos por los montes de Cataluña en busca de plantas, minerales e insectos, que después pasaban a enriquecer el museo de Ciencias Naturales del Colegio. Y, al mismo tiempo, ayudaba a sus alumnos en sus problemas personales, siendo director de la residencia de alumnos internos, del colegio. Uno de ellos, recordando a su profesor, nos decía: "Era muy buen profesor; nos hacía amar la Naturaleza.

LA MUERTE COMO SERVICIO :—: :—:

Servir a los hombres como ideal de cultura y fe en Dios. Esta podía ser la consigna de vida que se propuso realizar el Padre Llagostera. Y ahí está su cuerpo en la sala de disección de la Universidad Autónoma de Barcelona. Profesor y educador más allá de la muerte. Sus antiguos alumnos trabajan con él, experimentan en su cuerpo. Me acaban de contar el respeto y admiración con que estos antiguos discípulos han estudiado los secretos del cuerpo humano en los despojos de su profesor de Ciencias. Y me contaban que estos alumnos de Medicina le han encontrado un cáncer que en vida todavía no estaba declarado o del que nada había manifestado el buen Padre Llagostera.

Cuando se descubre un hecho así, hablar sobre la muerte, aun en pleno verano, tiempo de vida y distracción, no es un desatino.

ISIDORO V. CARVAJAL

ENCOFRADORES

BIEN REMUNERADOS

NECESITA:

TETRAC IBERICA, S. A.

Presentarse en Campsa (junto Hospital del Rey)
(R. O. C Núm. 2.108)

PISOS TERMINADOS

DESDE 250.000 PTAS.

Exentos contribución. — Bloque 40 viviendas — Gastos comunidad reducidísimos — Grandes facilidades de pago — Cocina completa — Comedor estar — Tres dormitorios con parquet barnizado.— Servicios completos con agua caliente y calefacción.— Armarios empotrados

Avenida Casa la Vega 29 Teléfono 207907.

Construídos por PONCE y ALONSO

información RELIGIOSA

SANTORAL

SANTOS DE HOY

Ss. Ramón Nonato, cf.
Paulino, Cesidio, obs.; Robustiano, Marcos, Teódoto, Rufina Anmia, mrs.; Optato, Aidano, Amado, obs.; Arístides confesor.

Misa de segunda clase y color blanco de San Ignacio de Loyola.

SANTOS DE MAÑANA

Nuestra Señora de la Cinta y Nuestra Señora de la Fontcada.
Ss. Gil, ob.; Terenciano, ob.; Anmón, dc.; Leto, Régulo, Prisco, Vicente, mrs.; Ana, pfsa.; Vitorio, Constancio, Lupo, Sixto, obs.; Verena, vg.; Josué.

Misa de segunda clase y color verde de la Feria.

CULTOS

SAN GIL ABAD. — Novena en honor al santo titular de la feligresía Los solemnes cultos se celebrarán por la mañana después de la misa de ocho Por la tarde, a las ocho, rosario, misa y ejercicio de la novena

SAN PEDRO DE LA FUENTE. — Novena a Nuestra Señora la Blanca.

Por la mañana, a las ocho y media, misa en el altar de la Virgen y, a continuación, novena.

Por la tarde, a las siete y media, función mariana con misa homilía, terminándose con la Salve cantada. De los sermones estará encargado el canónigo don Isidoro Díaz Murugarren.

SALESAS.— Hora santa reparadora.

Hoy, jueves, a las ocho menos cuarto de la tarde, hora santa reparadora con santo rosario, santa misa con homilía a cargo del muy ilustre señor don Isidoro Diaz Murugarren.

Mañana, Primer Viernes, el Santísimo estará expuesto durante todo el día.

Se precisa

PEON

de 18 años para especializar.

Talleres Ara, S. L.

APARICIO Y RUIZ, 5

El novenario de rosarios y misas que dará comienzo hoy, día 31, a las ocho de la tarde, en la parroquia de San Cosme y San Damián, será aplicado por el eterno descanso del alma de

EL SEÑOR

D. Pedro Marijuán de la Viuda

Que falleció el día 25 de los corrientes

(Q. E. P. D.)

LA FAMILIA agradecerá la asistencia a alguno de dichos actos.

Burgos, 31 de Agosto de 1972.

TERCER ANIVERSARIO
DEL SEÑOR

Don Manuel Santaolalla Aguiar

Y DE SU ESPOSA

D.ª Ana M.ª Juarros Izquierdo

Que fallecieron el 31 de Agosto de 1969

(Q. E. P. D.)

ALAS, S. A. CIA. GRAL. DE PUBLICIDAD, sus padres, hermanos y demás familia

Ruegan una oración por el eterno descanso de sus almas y la asistencia a la misa que se celebrará HOY, jueves, a las 20 horas (8 de la tarde), en la iglesia parroquial de SAN JULIAN OBISPO (Alhóndiga), actos de caridad por los que anticipan las más expresivas gracias.

Burgos, 31 de Agosto de 1972

EL SEÑOR

D. MODESTO MACIAS FERNANDEZ

Falleció el día 29 de Agosto pasado, en Villasevil (Santander), a los 62 años de edad, habiendo recibido los Santos Sacramentos y la Bendición de Su Santidad

Q. E. P. D.

LAS CORPORACIONES DE LOS AYUNTAMIENTOS DE SARGENTES DE LA LORA Y TUBILLA DEL AGUA

RUEGAN, para el que fue su secretario, una oración por el eterno descanso de su alma.

El entierro y funeral tuvieron lugar en el citado pueblo de Villasevil.

31 de Agosto de 1972.

Otra interesante sesión clínica en la Residencia "General Yagüe"

Ayer miércoles, a la hora acostumbrada de las ocho de la noche, se celebró en el salón de actos de la Residencia Sanitaria "General Yagüe" de la Seguridad Social, la sesión clínica quincenal correspondiente y organizada como todas ellas por el Servicio de Medicina Interna de la Institución.

En primer término, el doctor Margarit presentó el tema de la sesión que trató de "Síndromes cervicales con repercusión neurológica", y agradeció muy sinceramente la colaboración en la exposición de los doctores don Manuel Sánchez Dueñas, jefe del Servicio de Neurocirugía y de don Faustino de la Villa Gil, jefe del Servicio de Traumatología, ambos de esta Institución.

En esta misma línea introductiva, explica el doctor Margarit la importancia anatómica de la región cervical, la semiología del síndrome neurológico conocido como cervical, los síntomas más característicos del mismo, y sobre todo, llama la atención que desde el punto de vista del internista, son muchas las entidades clínicas que pueden manifestarse en este sentido, englobando un amplio capítulo de la patología, de ahí su interés práctico y la presentación en esta sesión, ya que afecciones craneales, cerebrales, cervicales propiamente dichas, cardiopulmonares, esofágicas, mediastínicas y medulares, pueden manifestarse en la clínica habitual como un síndrome cervical sin otra sintomatología especialmente llamativa, o bien con una riqueza sindrómica más específica en este sentido.

El Dr. de la Villa Gil estudia la región cervical desde el campo de la Traumatología con su amplia patología. Explica la anatomía quirúrgica de la región, los métodos exploratorios habituales y su experiencia personal en la incidencia de estas afecciones traumáticas y quirúrgicas desarrolladas en la región, en lo que se refiere al aspecto óseo, muscular y articular de la zona.

La exposición se basa en el estudio de la patología traumática propiamente dicha, reumatoidea e inflamatoria y tumural de la región cervical. Indica los tipos más corrientes de traumatismos que se producen en las vértebras cervicales, y estudia la etiopatogenia quirúrgica de los accidentes de tráfico mencionando los tipos de lesiones más frecuentes por esta causa. En el aspecto inflamatorio menciona su experiencia en el amplio campo de las espondiloartritis y espondiloartrosis.

Finalmente, el doctor De la Villa hace referencia a los tratamientos habituales que él práctica junto con sus colaboradores en el Servicio de Traumatología.

En este momento de la sesión, se habían estudiado los aspectos semiológicos generales traumatológicos específicos del síndrome cervical, y es ahora cuando se trata el aspecto neurológico propiamente dicho, a cargo del doctor Sánchez Dueñas. Como ya se apuntó antes, indica que el síndrome cervical hay que estudiarlo en el contexto de la amplia patología neurológica y no como una entidad aislada. Debe pedirse en muchos casos la colaboración de otros especialistas y la exploración del paciente debe ser total y general, incluyendo pares craneales, motilidad y tono muscular general, trofismo, taxia, reflejos, movimientos involuntarios, sensibilidad y por último los exámenes específicos.

Explica la anatomía nerviosa de la región cervical y pasa después a enumerar las entidades neurológicas más importantes que se producen por las diversas afecciones de la médula cervical, como manifestaciones específicas, o formando parte de otros síndromes neurológicos: parálisis, hemiplejias, paraplejias (flácidas, espásticas, funcionales y branquiales), cuadriplejias y monoplejias (medulares, radiculares, neuríticas y funcionales). Expone también las radiculitis, parálisis periféricas, la hernia cervical del núcleo pulposo intervertebral, la polirradiculoneuritis aguda y las enfermedades más frecuentes de la médula cervical (tabes, esclerosis en placas, esclerosis lateral amiotrófica el grupo de las ataxias, etc.), así como las comprensiones medulares.

Habla de su experiencia en el tratamiento médico y quirúrgico de los casos clínicos presentados en esta sesión.

Finalmente se entabló un animado coloquio.

Mobylette

MAS SEGURIDAD
MAS DURACION
MENOS CONSUMO

COLOCADORES Parquet

pegado, con experiencia, se precisan. Interesados presentarse en "SUEMO", de 1 a 2 y de 7 a 8. Calle Carmen, 8.
(R. O C. Núm. 2.112)

MAÑANA FESTIVIDAD DE SAN GIL ABAD

Se celebrarán solemnes cultos en honor a su titular

Mañana, festividad de San Gil, Abad, Patrono de la feligresía que lleva su nombre y como final a los cultos que han venido celebrándose, se celebrarán los siguientes actos:

Por la mañana, desde las ocho, misas rezadas. A las doce, misa solemne, concelebrada por el Ilmo. Sr. D Vicente Proaño, vicario general del Arzobispado. Después de la última misa quedará expuesto el Santísimo hasta la función de la tarde que dará comienzo a las ocho: solemne función religiosa que terminará con una procesión con el Santísimo por el interior del templo.

EN CONGOSTO DE VILLADIEGO UN NIÑO RESULTA MUERTO POR UN REMOLQUE-TRACTOR AGRICOLA

El vehículo lo conducía el padre de la víctima que no se apercibió de la presencia del hijo

Noticias que se reciben del pueblo de Congosto de Villadiego, dan cuenta de un dramático accidente que ha costado la vida al niño de tres años Pedro Luis Ruiz Ruiz.

En las eras de dicha localidad, cuando el agricultor Heliodoro Ruiz Pérez, de 38 años, casado, labrador, natural de Humada, se encontraba ocupado en las faenas agrícolas, atropelló con la rueda derecha del remolque-tractor de su propiedad, BU— 7.492 al pequeño Pedro-Luis Ruiz Ruiz, hijo de dicho agricultor, el cual no se apercibió de la presencia de su hijo.

El niño fue trasladado con toda urgencia al pueblo de Rioseras para recibir asistencia del médico titular que, por desgracia, no pudo hacer otra cosa que certificar la defunción, ya que la criatura había dejado de existir, víctima de mortales lesiones en el cráneo.

HERIDO AL CAER DE SU BICICLETA

El joven Carlos Delgado Sacristán, de 17 años y domiciliado en Aranda de Duero, resultó con lesiones de carácter grave, al caerse de la bicicleta que montaba.

El accidente se produjo en el propio casco urbano de Aranda y según parece, fue debido a que con la bicicleta tropezó contra un bordillo de acera, lo que impidió un brusco viraje al vehículo al tiempo que su conductor caía violentamente al suelo.

Fue trasladado al Hospital de los Santos Reyes, donde fue atendido y el estado de sus heridas se calificaron de pronóstico grave.

LEA VD. SIEMPRE

DIARIO DE BURGOS

Necesitamos

PEONES y ALBAÑILES 1.ª

Informes: General Dávila bloque A-1.° General Vigón (obra)

Construcciones ARRANZ ACINAS

(ROC. Núm. 2.065)

ESCUELA PROFESIONAL (PADRE ARAMBURU S. J.)

EXAMENES DE INGRESO

Se convoca para el martes, día 5 de Septiembre, a las 10.30 de la mañana en Barrio Gimeno, 22.

Para los cursos de ADAPTACION Y TRASICION.

Para FORMACION PROFESIONAL PRIMER GRADO.

Las enseñanzas que se imparten:

MECANICA: Ajustadores. Torneros. Fresadores.

ELECTRICA: Instaladores. Bobinadores.

AUTOMOVILES: Mecánicos. Electricistas.

ELECTRONICA: Industrial Radio Televisión.

MADERA. Ebanistería. Carpintero.

ADMINISTRATIVOS.

CONDICIONES DE ADMISION:

Tener 11 años cumplidos y no cumplir 16 dentro del año 1972

Para cursar el primer año de FORMACION PROFESIONAL (primer grado), se requiere tener 14 años cumplidos en 1972 y un nivel correspondiente al certificado de E P.

DEPORTES

CALENDARIOS DE LA PRIMERA REGIONAL ORDINARIA Y DE CATEGORIA JUVENIL

La Delegación Comarcal de Fútbol ha confeccionado ya los calendarios correspondientes a la Primera Regional Ordinaria y a la primera categoría juvenil, que han quedado establecidos como sigue:

CALENDARIO DE PRIMERA REGIONAL ORDINARIA

Primera jornada

C. D. Salas - S. D. "El Nido".
C. D. Lermeño - C. D. Alfareros.
Vadillos C. F. - C. D. San Esteban.
C. Atlético Burgalés - Juventud.
C. D. San Juan - C. D. Capiscol.
Burgos C. de F. - Tardajos C. F.

Segunda jornada

S. D. "El Nido" - Burgos C. de F.
C. D. Alfareros - C. D. Salas.
C. D. San Esteban - C. D. Lermeño.
C. D. Juventud - Vadillos C. F.
C. D. Capiscol - C. Atlético Burgalés.
C. D. Tardajos - C. D. San Juan.

Tercera jornada

S. D. "El Nido" - C. D. Alfareros.
C. D. Salas - C. D. San Esteban.
C. D. Lermeño - C. D. Juventud.
Vadillos C. D. - C. D. Capiscol.
C. Atlético Burgalés - Tardajos C. F.
Burgos C. de F. - C. D. San Juan.

Cuarta jornada

C. D. Alfareros - Burgos C. de F.
C. D. San Esteban - S. D. "El Nido".
C. D. Juventud - C. D. Salas.
C. D. Capiscol - C. D. Lermeño.
Tardajos C. F. - Vadillos C. F.
C. D. San Juan - C. Atlético Burgalés

Quinta jornada

C. D. Alfareros - C. D. San Esteban.
S. D. "El Nido" - C. D. Juventud
C. D. Salas - C. D. Capiscol.
C. D. Lermeño - Tardajos C. F.
Vadillos C. F. C. D. San Juan.
Burgos C. de F. - C. Atlético Burgalés

Sexta jornada

C. D. San Esteban - Burgos C. de F.
C. D. Juventud - C. D. Alfareros.
C. D. Capiscol - E. D. "El Nido".
Tardajos C. F. - C. D. Salas.
C. D. San Juan - C. D. Lermeño.
C. Atlético Burgalés - Vadillos C. F.

Séptima jornada

C. D. San Esteban - C. D. Juventud.
C. D. Alfareros - C. D. Capiscol.
S. D. "El Nido" - Tardajos C. F.
C. D. Salas - C. D. San Juan.
C. D. Lermeño - C. Atlético Burgalés.
Burgos C. de F. - Vadillos C. F.

Octava jornada

C. D. Juventud - Burgos C. de F.
C. D. Capiscol - C. D. San Esteban.
Tardajos C. F. - C. D. Alfareros.
C. D. San Juan - C. D. "El Nido".
C. Atlético Burgalés - C. D. Salas.
Vadillos C. F. - C. D. Lermeño.

Novena jornada

C. D. Juventud - C. D. Capiscol.
C. D. San Esteban - Tardajos C. F.
C. D. Alfareros - C. D. San Juan.
S. D. "El Nido" - C. Atlético Burgalés.
C. D. Salas - Vadillos C. F.
Burgos C. de F. - C. D. Lermeño.

Décima jornada

Burgos C. de F. - C. D. Capiscol.
Tardajos C. F. - C. D. Juventud.
C. D. San Juan - C. D. San Esteban.
C. Atlético Burgalés - C. D. Alfareros.
Vadillos C. F. - S. D. "El Nido".
C. D. Lermeño - C. D. Salas.

Undécima jornada

C. D. Capiscol - Tardajos C. F.
C. D. Juventud - C. D. San Juan
C. D. San Esteban - C. Atlético Burgalés.
C. D. Alfareros - Vadillos C. F.
S. D. "El Nido" - Tardajos C. F.

CALENDARIO DE PRIMERA CATEGORIA JUVENIL

Primera jornada

Burgos C. de F. - Marvi C. F.
C. D. San José - G. Arandina.
Vadillos C. F. - U. D. Juan XXIII.
S. D. El Aguila - Comanche C. F.
Villímar C. F. - C. Atlético Burgalés.

Segunda jornada

Marvi C. F. - Villímar C. F
G. Arandina - Burgos C. de F.
U. D. Juan XXIII - C. D. San José.
Comanche C. F. - Vadillos C. F.
C. Atlético Burgalés - S. D. El Aguila.

Tercera jornada

Marvi C. F. - G. Arandina.
Burgos C. de F. - U. D. Juan XXIII
C. D. San José - Comanche C. F.
Vadillos C. F. - C. Atlético Burgalés.
Villímar C. F. - S. D. El Aguila.

Cuarta jornada

G. Arandina - Villímar C. F.
U. D. Juan XXIII - Marvi C. F.
Comanche C. F. - Burgos C. de F.
C. Atlético Burgalés - C. D. San José.
S. D. El Aguila - Vadillos C. F.

Quinta jornada

G. Arandina - U. D. Juan XXIII.
Marvi C. F. - Comanche C. F
Burgos C. de F. - C. Atlético Burgalés.
C. D. San José - S. D. El Aguila.
Villímar C. F. - Vadillos C. F.

Sexta jornada

U. D. Juan XXIII - Villímar C. F.
Comanche C. F. - G. Arandina.
C. Atlético Burgalés - Marvi C. F.
S. D. El Aguila - Burgos C. de F.
Vadillos C. F. - C. D. San José.

Séptima jornada

U. D. Juan XXIII - Comanche C. F.
G. Arandina - C. Atlético Burgalés.
Marvi C. F. - S. D. El Aguila.
Burgos C. de F. - Vadillos C. F.
Villímar C. F. - C. D. San José.

Octava jornada

Villímar C. F. - Comanche C. F.
C. Atlético Burgalés - U. D. Juan XXIII.
S. D. El Aguila - G. Arandina.
Vadillos C. F. - Marvi C. F.
C. D. San José - Burgos C. de F.

Novena jornada

Comanche C. F. - C. Atlético Burgalés.
U. D. Juan XXIII - S. D. El Aguila.
G. Arandina - Vadillos C. F.
Marvi C. F. - C. D. San José.
Burgos C de F. - Villímar C. F.

Este Torneo dará comienzo el próximo día 10 de Septiembre.

DEFINITIVAMENTE SE PROHIBE LA PERTIGA DE FIBRA DE VIDRIO

A instancias de la Federación de Alemania

Munich (Alfil).— Esta tarde, la Federación internacional de atletismo amateur (IAAF), ha prohibido el uso de la pértiga de fibra de vidrio en la Olimpiada de Munich, después de una protesta oficial de la Federación de Alemania Oriental.

Un portavoz de la Federación de Atletismo de Alemania Federal, dijo que el Consejo de la IAAF votó por abrumadora mayoría prohibir la utilización de dicha pértiga en estos Juegos Olímpicos, puesto que ésta no pudo ser utilizada por todos lo satletas desde el 31 de Agosto de 1971, es decir, un año antes de la celebración de esta prueba en la Olimpiada.

La IAAF había prohibido el pasado mes el uso de la pértiga, echándose atrás de su decisión el domingo por la noche.

La pértiga de fibra de vidrio, de fabricación americana, fue usada por el norteamericano Bob Seagren para batir el récord mundial de esta especialidad, con 5,63 metros, durante las pruebas de selección del equipo olímpico norteamericano de atletismo.

Wolfgang Nordwig, recordman de Alemania Oriental, que ha estado practicando con la fibra de vidrio, ha afirmado que él no esperaba dominar dicha pértiga para el comienzo de la competición.

Por su parte, el griego Papanicolau, que fue el primer europeo en pasar la barrera de los cinco metros, dijo que él estaba de acuerdo con la prohibición, ya que en caso contrario "los europeos no tendrían ninguna posibilidad de victoria frente a los pertiguistas norteamericanos".

EXPLICACION DE SPTZ SOBRE EL INCIDENTE DE LOS ZAPATOS

Munich (Alfil). — El nadador norteamericano, Mark Spitz, que hasta ahora lleva ganadas tres medallas de oro, dio una simple explicación de por qué llevaba los zapatos en la mano, y saludó con ellos, mientras recibía la medalla de oro de la prueba de los 200 metros libres.

Un portavoz del equipo olímpico norteameriacano dijo que Spitz, que acababa de abandonar la piscina, tenía los pies mojados y no quiso ponerse los zapatos o dejarlos en el suelo por si acaso los perdía.

Un periódico muniqués publicó una fotografía de Spitz, en primera plana, en el podio ondeando los zapatos, describiendo este acto como un escándalo olímpico.

FEDERACION BURGALESA DE ATLETISMO

La Federación Palentina de Atletismo ha tenido la gentileza de invitar a atletas masculinos burgaleses para participar en un encuentro triangular de atletismo en pista Burgos-Palencia-Salamanca, que tendrá lugar en la ciudad de Palencia el próximo domingo, a las 10,30 de la mañana.

Con dicho motivo y para tratar sobre dicho tema, se ruega a los atletas: Martínez García, González Martínez, Martín Martín, Ibáñez de Aldecoa, hermanos Sancho García, Pascual Merino, Calvo Fernández, Ortega Arribas, Peláez González, Pérez Crespo, Arribas Castelao, Dávila Oliveda, Pérez Izquierdo, hermanos Gómez Ceballos, Romero Laredo, De Miguel Sedano y a cuantos aunque no incluídos en la presente lista lo consideren oportuno, se personen por las oficinas de esta Federación en calle San Juan, 22 (Casa del Deporte), el próximo día 1.º de Septiembre (viernes), a las ocho de la tarde.

La salida para Palencia se efectuará desde la plaza del Rey San Fernando el mismo día tres a las 8,30 de la mañana.

EL CELTA DE VIGO EMPATA EN PARIS

Homenaje a Fusté en Barcelona

París (Alfil) — En encuentro amistoso disputado esta noche en el estadio de Saint Rouen, el Celta de Vigo y el París F. C. han empatado a un tanto.

HOMENAJE A FUSTE

Barcelona (Logos). — En el estadio de Barcelona se ha celebrado hoy el partido homenaje a Fusté. Poco público. Jugó el equipo propietario del campo contra el cojunto húngaro Feerencvaros. El partido concluyó con el resultado 2-2.

A los 13 minutos de juego el equipo húngaro marcó el primer gol. Siete minutos más tarde Rexach lograba el 1-1.

A los 43 minutos, Juanoch del Ferencvaros marcaba el segundo gol del equipo visitante y se llegó al primer tiempo con el resultado de 1-2.

El empate final fue obtenido mediante un tiro de Juanito a centro de Rifé.

En esa jugada, fue expulsado del campo el extremo izquierda húngaro.

El equipo local fue abucheado en algunos momentos y demostró poca capacidad ofensiva, además de acusar lentitud.

PONTEVEDRA, 2; RACING DEL FERROL, 1

Pontevedra (Alfil). — Por dos goles a uno ha vencido el Club Pontevedradra al Racing del Ferrol, en partido amistoso disputado hoy en el estadio de «Pasarón».

AJEDREZ

Fischer, a un punto del título mundial

Reykjavik (Alfil). — La vigésima partida para el campeonato mundial de ajedrez, que se aplazó anoche, se reanudó hoy y finalizó en tablas después de 54 movimientos.

La jugada secreta de Boris Spassky, movimiento 41, fue R-3D.

Después de esta partida Fischer aventaja a Spassky por once puntos y medio a ocho y medio y solamente necesita un punto para proclamarse nuevo campeón mundial.

AYUNTAMIENTO DE BURGOS

ANUNCIO

Hasta el día 21 de Septiembre de 1972, a las doce horas podrán presentarse en el Negociado de Contratación de la Secretaría General de este Ayuntamiento, proposiciones para tomar parte en subasta puesto 44, Mercado Norte, para la venta de aceites envasados, significándose que la apertura de plicas tendrá lugar en el Salón de Sesiones de la Casa Consistorial, a las doce horas del día siguiente.

El tipo de licitación asciende a la cantidad de 70.000 pesetas más 14.894,60 por cierres y persianas.

El pliego de condiciones se halla de manifiesto en dicha dependencia municipal.

Burgos, 30 de Agosto de 1972.

EL ALCALDE

SE NECESITA OFICIAL Y APRENDIZ

DE CARPINTERIA

Presentarse en Persifant. Calle 4 Villayuda.

(R. O C. Núm. 2.100)

Se necesita CHOFER-REPARTIDOR

para plaza en Lejías "El Cid", carnet de segunda. Servicio militar cumplido.

(R. O C. Núm. 2.110)

DEPORTES

DOBLE COLUMNA

Por ARQUERO

NOMBRES

El cronista —como en general todos los aficionados— participa de ese deseo natural de saber en qué va a quedar la cuestión de las cesiones y quiénes serán los jugadores que vendrán a nutrir la plantilla del Burgos.

De un lado, por conocer la composición definitiva del cuadro y con ello sopesar sus posibilidades ciertas en la Liga y de otro, por acabar con esa serie de especulaciones que se vienen produciendo con la aireación de diversos nombres. Basta salir un momento a la calle para tropezarse con el aficionado que se dice "muy enterado" y te comunica que se está sobre la ficha de éste o aquél jugador. Los nombres barajados son de los más diversos y en ocasiones hasta disparatados. Tanto es así que ante la versión que ayer nos ofreció un comunicante hubimos de apostillar de la siguiente manera:

—Sí y además de ésos que tú dices, creo que también se va a traer el trío defensivo formado por Zamora, Ciriaco y Quincoces...

Ironías al margen, lo cierto es que por todos los motivos hay que juzgar importante el disponer de los refuerzos previstos. La ausencia de don Vicente Calderón de Madrid ha demorado todavía unas horas la ultimación de la gestión; pero aún admitiendo la venida de Raya y Leal, el Burgos continuará con varios problemas planteados, si bien uno adquiere rango fundamental. Nos referimos a disponer del medio de ataque. ¿Dónde y cómo podrá encontrar éste?

Ya es sabido que Eusebio, en el que se había pensado, ha quedado descartado, al ser mantenido por Max Merkel en el primer equipo. Tratando de buscar hombres idóneos para esa demarcación, hoy será probado un "oriundo" paraguayo en Vallecas. Ignoramos si éste podrá aportar una solución, de modo inmediato, que es lo que el Burgos precisa. Y si no es así, ¿hacia dónde se encaminarán sus pesquisas?

A ver si algún "enterado" nos lo descubre.

ASPIRANTES

Mientras que por estas latitudes andamos afanados y preocupados por lograr reunir el cuadro susceptible de hacer posible la ilusión burgalesa de eludir el descenso, hay otros que están trabajando por lograr el ascenso. Es natural, pues los objetivos son distintos en cada cual.

En la Segunda División hay varios Clubs que están trabajando con la vista puesta en la División de Honor. En ese plano hay que situar en primer lugar al Sevilla, pues su potencial, solera y disponibilidades de jugadores, le convierten en calificado favorito; al Elche, que mantiene el mismo cuadro que en la temporada anterior estuvo a punto de protagonizar el retorno; el Santander, que libre de la fortísima deuda que durante tantos años ha gravitado sobre su economía, se considera con fuerza y capacidad para intentar el asalto a la categoría superior; el Valladolid, que ha ido conformando un conjunto muy estimable y para no quebrarle ha rehusado sustanciosas ofertas sobre Alvarez y Lorenzo; el Mallorca, que ya ha comenzado por anunciar la prima de ascenso, establecida por una agencia de viajes: medio millón de pesetas y viaje a París.

Junto a esos equipos hay que poner también a los recién descendidos, Sabadell y Córdoba, aunque éstos no han hecho grandes cosas, a la hora de buscar refuerzos. Tampoco cabe olvidar al Rayo Vallecano, que cada año va "arañando" los puestos que conducen al ascenso.

Creemos que entre esos equipos citados estarán los que en el próximo Mayo pueden ocupar los tres primeros puestos de la clasificación que dan opción al descenso. Al menos eso es lo que permite pronosticar, en pura teoría, un somero repaso de sus preparativos y aspiraciones. Veremos luego lo que dicta e impone la práctica.

NOTICIARIO

—En unas declaraciones hechas por don José Luis Preciado a un periódico de Barcelona se anticipa que el presupuesto del Burgos de esta temporada a iniciarse, se encuentra inicialmente nivelado y espera que se acerque a una cifra del orden de 32 a 35 millones de pesetas.

—A la relación de aspirantes al ascenso a Primera División, que hemos citado en el apartado anterior, hay que agregar el nombre de la Cultural Leonesa Su presidente ha sido bien concreto en unas manifestaciones hechas: "nuestra meta es el ascenso" ha dicho. O sea, que otro más en discordia.

—El santanderino Docal I, que militó entre otros equipos en el Español, marchó a América y el año pasado actuó en el Hércules, ha fichado por el Rácing de Santander.

—Estamos en período de asambleas y de presentación de cuentas. Las del Valencia han sido plenamente satisfactorias con su amplio superávit. Las del Zaragoza han tenido otro tono. En el orden económico el ejercicio fue negativo, pues se cerró con una deuda próxima a los diez millones de pesetas, justamente 9.968.756 pesetas. Con ello, el déficit actual del club maño se eleva a la cantidad de 18.493.758 pesetas. En el orden deportivo el balance fue mucho más satisfactorio al lograrse el ascenso

—La "contestación" está a la orden del día y se da en todos los sectores y latitudes. Se dice que entre los atletas españoles que concurren a Munich existe malestar y descontento por la selección formada para concurrir. En vista de ello han firmado una protesta y elevado una carta a la Federación.

LOS JUEVES, PRONOSTICOS DE KARAG

ATLETICO DE MADRID-VALENCIA ES EL GRAN PARTIDO DE LA PROXIMA JORNADA

★ Se debe repetir la victoria atlética de la Copa de S. E. el Generalísimo

★ Siguen en interés Málaga contra el Atlético de Bilbao y Burgos-Real Sociedad

★ El Madrid frente al Castellón es el único equipo que debe triunfar fuera de su campo

★ En los cuatro restantes partidos es posible el triunfo de los equipos locales

★ Entre los ascendidos a Segunda el Osasuna es el que puede batir al Santander en el Sadar

★ El Baracaldo tiene en su campo un fuerte enemigo que es el Pontevedra

Pues señor...

Antes de los dos meses de la Copa de S. E. el Generalísimo, exactamente después de 58 días, se iniciará la nueva temporada de fútbol, la Liga de 1972-73. Y es el caso que durante el verano se han celebrado no pocos trofeos, en que han intervenido equipos de las dos Primeras Divisiones. Parece mucho fútbol. Pero no está mal que esos trofeos hayan servido de entrenamiento serio y oficial de los distintos equipos.

Los partidos que se jugarán el próximo domingo son los siguientes:

PRIMERA DIVISION

ATLETICO MADRID (4) - Valencia (2).
BARCELONA (3) - Coruña (14).
Burgos (15) - Real Sociedad (8).
Castellón (a) - MADRID (1).
CELTA (10) - Español (12).
GIJON (11) - Betis (13).
GRANADA (6) - Zaragoza (a).
LAS PALMAS (5) - Oviedo (a).
Málaga (7) - Atlético Bilbao (9).

SEGUNDA DIVISION

Baracaldo (a) Pontevedra.
Cádiz SABADELL (d.).
CORDOBA (d) Logroñés.
ELCHE Leonesa.
Mallorca Rayo Vallecano.
MESTALLA Murcia (a).
OSASUNA (a) Santander.
SAN ANDRES - Tarragona (a).
SEVILLA (d) Tenerife.
VALLADOLID Hércules.

Todos los partidos se jugarán en los campos de los clubs citados en primer lugar. Los nombres en mayúsculas son los favoritos; cuando aparecen con los mismos caracteres quiere decir que lo más probable es un empate. La letra a indica los equipos que han ascendido y la letra d los que han descendido. Las cifras entre paréntesis en Primera División indican la clasificación final de los distintos equipos.

IMPRESIONES Y COMENTARIOS

Para empezar diremos que en la pasada temporada hemos recibido muy poca correspondencia, afortunadamente, de personas no deportivas Nos explicamos perfectamente, porque, gracias a las quinielas, los apasionados y alegres aficionados han comprendido que esto del pronóstico no es coser y cantar. Con un ligero conocimiento de las Matemáticas deben haber aprendido, que para asegurar el acierto, de un modo concreto y terminante, habría que rellenar 4.782.969 boletos. Es decir, cerca de **cinco millones de pronósticos.**

Iremos un poco más lejos, en atención a estos alegres aficionados En vez de catorce partidos, pronosticamos 19; es decir, que para el acierto absoluto harían falta más de mil millones de boletos (con exactitud, 1.162.261.467).

Y ya, a título de curiosidad, diremos que hace tres temporadas, la Segunda División se había dividido en dos grupos de 20 equipos, de modo que, con la Primera, pronosticábamos semanalmente 78 partidos. Si las quinielas tuvieran este número de partidos, esto es, el doble de la actualidad, para el acierto absoluto harían falta cerca de **23 billones** de boletos (Con exactitud 22.876.892.454.961).

¡La repanoche!, dirían los madrileños de Lavapiés.

En la Copa de S. E. el Generalísimo, antes de la final, recibimos una sola carta, mejor dicho, un telegrama de Valencia, redactado en estos términos: **Pronostique al Valencia para que gane el Atlético"**

Es verdaderamente lamentable que, entre deportistas, quede aún algún **asnalfabeto**, con perdón de la ortografía.

Y vamos al asunto.

Tenemos tres nuevos elementos en Primera: Zaragoza, Oviedo y Castellón Claro está, es relativamente nuevo el Zaragoza porque sólo descendió incomprensiblemente en 1971 Y menos al que ascendió tras una lucha muy difícil. tan difícil que sólo se decidió en la última jornada, a costa del Elche

El Oviedo tardó más tiempo, pues, descendió en 1965.

Y más aún el Castellón, que después de seis temporadas en Primera, descendió allá por el año 1947, es decir, hace 25 años.

Y ya, a los comentarios.

Salta a la vista que el gran partido es el del Manzanares, entre el Atlético de Madrid y el Valencia, que en la Liga figuraron entre los primeros y que jugaron la final de la Copa de S. E. el Generalísimo.

A pesar de algunos cambios, los dos equipos presentan la misma valía anterior. Con una forma similar, los atléticos deben triunfar nuevamente porque, en vez del Bernabéu juegan ahora en su terreno, que es siempre un factor muy importante.

Sigue en interés el encuentro de la Rosaleda, entre malagueños y bilbaínos, que tuvieron una actuación similar en la pasada temporada. Ahora parece que se presenta mejor el Atlético bilbaíno, de modo que podría forzar el empate.

El Burgos estuvo al borde del fuera de combate, por haber perdido en su campo frente a uno de los buenos candidatos, el Betis. No hay duda de que la Real Sociedad fue mejor en la temporada pasada y debe subsistir ahora la diferencia, de modo que el partido puede ser otro empate. El pronóstico no representa una certeza, sino que es simplemente un índice de probabilidades de unos y otros equipos. No hay que perder de vista el pronóstico; los equipos deben superarlo siempre. Con esta idea, el Burgos debe procurar el empate por lo menos, y claro está, es mejor el triunfo.

En el conjunto, el Madrid es el único equipo con probabilidades de triunfar a domicilio, porque es clara la diferencia entre los dos equipos el campeón contra el recién ascendido Castellón.

En los restantes cinco partidos dominan los equipos locales que, por añadidura, son teóricamente superiores.

SEGUNDA DIVISION

Tenemos siete nuevos equipos, que son los tres que descendieron y los cuatro que ascendieron.

Mientras no se demuestre lo contrario, es normal que los que últimamente pertenecieron a Primera ganen sus partidos, no importa que el Sabadell juegue fuera.

Tres de los que ascendieron, Baracaldo, Murcia y Osasuna tienen partidos llamativos. El equipo pamplonés es el que puede triunfar en su terreno frente a un promocionista, el Santander. En su propio terreno el Baracaldo puede hacer algo, que es empatar por lo menos frente al Pontevedra.

Igual que el Murcia, pero que tiene el inconveniente de jugar fuera.

Nada debe hacer el Tarragona contra el San Andrés.

Los restantes encuentros se presentan claros a favor de los equipos locales.

Y no añadimos más.

(De la Agencia EFE)

LEA VD. SIEMPRE

DIARIO DE BURGOS

CAMPEONATO DE BOLOS

Con motivo de las fiestas patronales de

Pradilla de Hoz de Arreba

QUE DIOS MEDIANTE SE CELEBRARAN EL

Domingo, día 3 de Septiembre

se anuncia concurso de bolos, disputándose tres valiosos trofeos y otros premios de consolación para los concursantes. Todo ello amenizado con una gran orquesta y animados bailes

Pasando el rato

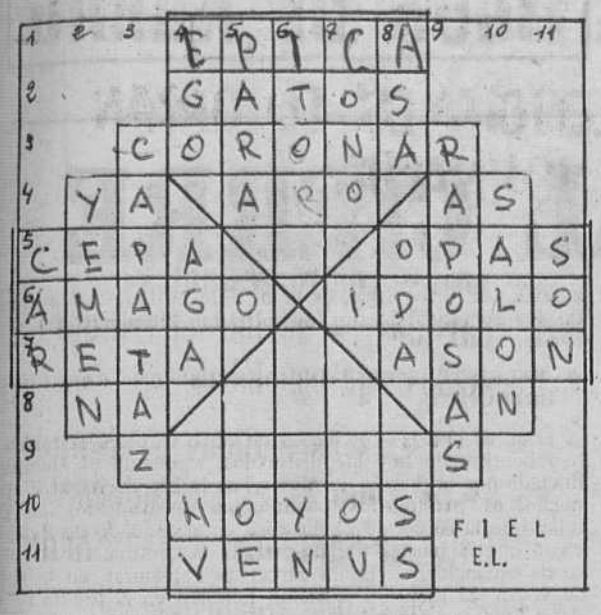

HORIZONTALES. — 1. — Poesía heróica. 2. — Mamíferos felinos domésticos. 3. — Reparar el casco de una nave. 4. — Diario madrileño. Juego infantil. Campeón. 5. — Tronco de la vid. Necios. 6. — Hago intención de golpear. Figura de falsa deidad. 7. — Desafía. Río santanderino. 8. — Símbolo de sodio. Guacamayo mejicano. Prefijo negativo. 9. — Pastores jóvenes. 10. — Huecos. 11. — Musa de la poesía.

VERTICALES — 1. — Extremo inferior de la antena. 2. — República del Sur de Arabia. 3. —Jefe de un grupo de obreros. 4. — Afluente del Ebro. Oficial turco. Animal vertebrado con alas 5. — Detiene un cuerpo en movimiento. Esclava de Abrahám. 6. — Repite. Llana de albañil. 7. — Figura geométrica. Ciudad gerundense. 8. — Asidero. Composición lírica. Demostrativo. 9. — Zorras. 10. — Habitación espaciosa. 11. — Ruido agradable

Solución al anterior:

HORIZONTALES.— 1. — Hora. Oral. 2. — Nace. Utah. 3. — Arado. Itaca. 4. — Sas. Rin. Rey. 5. — Orinase. 6.— An. Ni. 7. — Atómico 8. — Sed. Cam. Sol. 9. — Ateso. Etapa. 10. — Salí. Aran. 11. — Sara. Ocas.

VERTICALES — 1. — Nasa. Isas. 2. — Hará. Etas. 3. — Ocaso. Adela. 4. — Red. Rat. Sir. 5. —Orinoco. 6. — In. Ma. 7. — Inánime. 8. — Rut. Sic. Tac. 9. — Atare. Osara. 10. — Lace. Opas. 11. — Haya. Plan.

DIBUJOS CON SIETE ERRORES

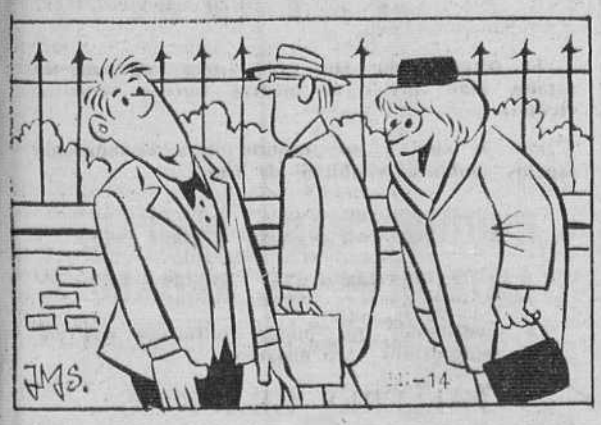

Estos dos dibujos son aparentemente iguales Siete diferencias les separan. Si es usted buen observador debe descubrirlas antes de cinco minutos.
Solución al anterior:

Solución al anterior:

1. — Corbata. 2. — Oreja. 3. — Toro. 4. — Línea de velocidad. 5. — Línea de velocidad. 6. — Hombrera. 7.— Puro.

PALISTA PARA EXCAVADORA

SE NECESITA

para máquina YUMBO. NUEVA INDUSTRIA CERAMICA, S. A. — Barriada Yllera, camino de la Revenga, sin número.

Teléfonos 220462 y 220819 — (ROC. Núm. 2.079) BURGOS

Y VA DE CUENTO...

POESIA Y MUSICA

El mes de Agosto es cuando se acentúa el trasiego de los veraneantes, turistas o simples visitantes de éste o de laquél lugar. Precisamente invitadas por una familia autóctona, fueron dos señoritas a pasar unos días a un pueblo donde les presentaron a un muchacho joven de la localidad que presumía de poeta. Durante la conversación, una una de las chicas forasteras de invitó a que escribiera algo suyo en el abanico que le brindaba, prenda que dicho sea de paso vuelve a tener aceptación en manos femeninas. Y el vate pergeñó:

"La princesa está tris-
[te,
¿qué tendrá la prin-
[cesa?"

Ante tal alarde de inspiración, las señoritas le cantaron el "la, la, la".

PATAS DE CEDRO

"Patas de cerdo a la vizcaína" es un plato suculento, muy apreciado entre los buenos gastrónomos. Como se cumplía el aniversario del amo de la casa, la señora decidió preparar ese condimento, ya que presumía de buena guisandera. Con lo que llamó a la chica y le dijo:

—Vete a la carnicería y pregunta si el tocinero tiene patas de cerdo.

Volvió la muchacha de hacer sus compras y anunció:

—Señora, no he podido saberlo, tenía los zapatos puestos.

CRONICAS DE UN PUEBLO

Concentración en el pueblo de los vecinos de los alrededores con motivo de las fiesta. Entre ellos dos viejos campesinos se saludan, entran en diálogo y entablan una discusión que degenera en fuerte disputa. Resultado: pasa la denuncia a la autoridad competente.

Al siguiente día, el alguacil se presenta ante uno de los contendientes y le comunica:

—¡Dice la autoridad que escoja usted mismo; ya ve si tiene suerte!

—¿Y qué es lo que tengo que escoger? —pregunta a su vez el conminado.

—Pues... entre dos días encerrado o cien pesetas.

—Bueno, prefiero que me mande las cien pesetas —es la respuesta.

FELICITACION AMISTOSA

Hacía tiempo que estos dos amigos, Perico y Chomin no se veían. Y al cruzarse el otro día en la calle, decidieron festejar el hecho con un refresco en el bar más cercano.

—No puedo por menos de felicitarte, chico —le dijo Chomin a Perico.

—¿Por qué? ¿Cuál es el motivo de tu felicitación? —replicó el otro.

—Porque no te falta ni un solo botón en la ropa. Antes era lo contrario. ¿Qué ha pasado, Perico?

—La explicación es muy sencilla —contesta Pedro— Lo primero que me ha enseñado la mujer, es a coserme los botones.

EL TRAJE DE BAÑO

Estaban casi ultimados los preparativos para iniciar el disfrute de las vacaciones en un pueblo del litoral. Y el matrimonio aún joven, suspira porque el tiempo no les chafe el veraneo y puedan bañarse en el mar.

A propósito de estas cosas, le dice la mujer a su marido.

—Oye, Marce; te voy a enseñar el traje de baño que me he comprado. Es precioso, ¿qué te parece?

—No está mal —le responde su esposa—; sin embargo me parece el color un poco exagerado.

—¿Qué sabes tú de estas cosas? —le reprocha la dama.

—Desde luego, poca cosa —confiesa el marido—, aunque por los precios me parece que debiera entender lo suficiente.

UNA IDEA FORMIDABLE

En un café, los conspicuos van engrosando la tertulia al mismo tiempo que cada uno aporta, por lo general, bien una noticia o un tema para la conversación. El último en llegar habla de un accidente ferroviario.

—Una vez más —dice—, y como siempre ocurre, los vagones que figuraban en cabeza son los que más han sufrido las consecuencias de la catástrofe.

—¡Bah! —salta uno de los concurrentes, que presume de chusco—, eso puede evitarse fácilmente. Basta con colocar todos los vagones en la cola del convoy.

JEROGLIFICO

¿Cómo estuvo el árbitro?

Solución al anterior:

Pepe saca doce.

LOS PUESTOS DE TRABAJO DE 220.000 NORTEAMERICANOS DEPENDEN DE LAS ELECCIONES PRESIDENCIALES

Nueva York (Crónica Deri-Fiel, Servicios especiales "Efe", por Irma Gold, en exclusiva para DIARIO DE BURGOS). — Una importante sociedad norteamericana se encontró en dificultades en 1970. Su presidente explicó que la firma, desde 1960, había ayudado considerablemente a los demócratas, gracias a lo cual se aseguró importantes encargos tanto del Pentágono como de otros organismos públicos. Pero la victoria de los republicanos en 1968 tuvo graves repercusiones en su carrera de pedidos. La sociedad fue eliminada de la lista de proveedores en muchos lugares y de aquí el descenso espectacular de su volumen de negocios.

COSTUMBRE ARRAIGADA

El caso era excepcional, pero sólo en el sentido de que la firma en cuestión había cometido la imprudencia de subvencionar solamente a un partido y no a los dos, como hacen generalmente las otras empresas. Además de estas repercusiones en el mundo de los negocios, la victoria o la derrota de un partido en las elecciones presidenciales afecta, según se estima, a unas 220.000 personas en los Estados Unidos. Desde el Tribunal Supremo a los policías locales, demócratas y republicanos instalados en el poder intentan colocar por todas partes a sus protegidos, tan abiertamente por demás que éstos saben perfectamente que, en caso de derrota de su partido, pierden automáticamente, con muy raras excepciones su empleo Esta costumbre está muy arraigada en Norteamérica.

No es sorprendente, pues, que esas 220.000 personas sean los agentes más entusiastas del poder, a menos que tengan convicción de que las posibilidades del partido que representan son mínimas o nulas en la siguiente elección, en cuyo caso intentan cambiar de chaqueta a tiempo o bien encontrar otro empleo fuera de los circuitos políticos. Se asistió a este fenómeno hace 20 años, en 1952, cuando Truman prefirió no presentarse nuevamente contra Eisenhower y fue Adlai Stevenson quien defendió los colores demócratas. Todo el mundo sabía que salvo milagro, no podía vencer contra la inmensa popularidad de Ike y que la Casa Blanca pasaría al año siguiente de los demócratas a los republicanos.

LAS RATAS DEL BARCO

De la misma manera que huyen las ratas de un barco en trance de naufragar, miles de funcionarios o asimilados en sus puestos desde hacía 20 años porque el partido estaba en el poder desde el memorable triunfo de F. D. Roosevelt, en 1932, dimitieron del partido demócrata, declarándose súbitamente republicanos o pasando simplemente al sector privado. Pero en aquella época el número de funcionarios y paniaguados era menos alto que hoy

En 1972 parece que la cosa esta más clara, ya que, por el momento los sondeos de opinión muestran una enorme ventaja del presidente Nixon frente al aspirante demócrata McGovern. Sin embargo, siempre queda la preocupación de que las cosas se tuerzan todavía más en Vietnam, lo que disminuiría gravemente el prestigio de Nixon y daría a su contrincante la posibilidad de atacarle victoriosamente. Los posible afectados por un cambio de administración no las tienen todas consigo, ni tampoco los patrocinadores entre los dos partidos y así no se expondrán a ser eliminados de la lista de proveedores del Estado.

DON CELES ■ ■ **Por OLMO**

Diario de Burgos

FUNDADO EN 1891

Talleres Gráficos
Diario de Burgos

TODA CLASE DE IMPRESOS DE CALIDAD
FOTOGRABADOS

San Pedro Cardeña, 34 — Teléfono 20 73 58
Papelería Tagra: Vitoria, 13 — Teléfono 20 28 52

Carta de MADRID

Por TACHIN

SE ESTUDIA EL CONTROL DEL TRAFICO FERROVIARIO POR ORDENADOR

Madrid se prepara a la «operación retorno»

MADRID Hoy da cuenta el periódico oficial de sendas órdenes, aprobando convenios para la ordenación de precios y márgenes comerciales de los productos de perfumería, las entradas de cine, las ruedas de coches y el cloruro potásico. Vamos, sin eufemismo: que van a aumentar los precios de todo esto. Tendrán una vigencia de dos años, aunque la Administración se reserva el derecho de denunciar el convenio en cualquier momento «si las condiciones del mercado o el interés del consumidor así lo exigen». Como el cine interesa en general, más que el cloruro potásico, sepan los aficionados, cuyo número desciende de día en día, que los «precios máximos» podrán sufrir —sufrirán— una elevación del 10 por ciento. Sobre este nuevo reajuste, y van... comenta «Informaciones»: «Las perspectivas más optimistas especulan con un alza de precios del 7,5 por 100 para finales de año. Posibilidad que no se debe descartar ante el rumor de nuevas e inminentes subidas, como son las de los vinos, los automóviles y ciertos productos alimenticios». No la descartamos, no.

FF

Se está celebrando en Toledo la V Semana de Estudios y Coloquios sobre problemas teológicos actuales. Asisten veinte Prelados. El principal motivo es «La crisis de fe de moral en la idea de la Iglesia en general y de la Iglesia española en particular», nada menos.

RENFE

Se estima que la posibilidad de accidentes ferroviarios quede reducida prácticamente a cero. Según «Europa Press», los departamentos técnicos de la RENFE estudian el control del tráfico ferroviario por ordenador, con lo que España sería el primer país del Mundo que pondría en marcha tal procedimiento, si los estudios resultaran positivos. Se calcula que el coste sería de unos tres mil millones de pesetas, cifra que se nos antoja ridícula, no sólo porque ya no nos asustamos de los ceros de la derecha, sino al pensar en que «prácticamente» se redujeran a cero tales accidentes. Baratísimo. Es pasmoso este de las computadoras, con las que se acabará por descubrir la piedra filosofal, la curación del cáncer, el elixir de la eterna juventud y la manera de terminar con las obras callejeras de Madrid.

NOTICIAS BREVES

Madrid se prepara a la «operación retorno», ya iniciada.

—El Ministerio de Trabajo invertirá este año 1.445 millones de pesetas en el fondo de protección al trabajo (desempleo, promoción y migración interior)

—Hoy llega a Madrid «Cantinflas» con eficaces tirantes.

—Tiempo espléndido.

La propaganda es el todo.

Diario de Burgos

garantiza la eficacia de su anuncio, por la gran difusión de nuestro periódico.

NOTICIAS AL CIERRE

● **DISPOSICIONES OFICIALES**

Madrid (Logos). — El «Boletín Oficial del Estado», publicará mañana, jueves, entre otras, las siguientes disposiciones: **Comercio**. — Orden sobre normas para los centros de expedición de mariscos. Orden por la que se deroga la de 21 de Febrero de 1972 y se establecen nuevas normas sobre reducción del esfuerzo de pesca en el Mediterráneo. **Secretaría general del Movimiento.** — Orden por la que se convoca elecciones a consejeros provinciales del Movimiento y se dictan normas para cubrir vacantes producidas en ellos.

● **ANULAN UNA CESION DE 300 MILLONES DE DOLARES A PERON**

Buenos Aires (Efe). — La Justicia argentina ha declarado hoy nula la escritura pública de 15 de Octubre de 1952 por la cual Juana Ibarguren de Duarte, madre de Eva Duarte de Perón, cedía gratuitamente acciones y derechos hereditarios que pudieran corresponderle por fallecimiento de su hija a favor del entonces presidente Juan Domingo Perón. Dichos bienes fueron valorados en 1962 en 3.500 millones de pesos (en aquella época de 250 a 300 millones de dólares en elmercado libre) Al pronunciarse, el magistrado señaló que la escritura impugnada es un acto de disposición aparente, integrado por bienes presentes y futuros, de existencia vaga e indeterminada.

REACCION PUERTORRIQUEÑA ANTE LA DECISION DE LA ONU

San Juan de Puerto Rico (Efe). — Con variadas reacciones fue acogida en Puerto Rico la declaración del comité de descolonización de las Naciones Unidas de que Puerto Rico se encuentra en una situación colonial con respecto a Estados Unidos. Para los movimientos de independencia puertorriqueños que desde 1945 habían estado presionando a la Organización mundial con un documento ante la primera asamblea de Naciones Unidas en San Francisco, la resolución aprobada por el comité ha sido una victoria moral. Para los partidarios de la continuación del actual «status» en las relaciones entre la isla y los Estados Unidos o de una asociación total al Gobierno de Washington como el 51 Estado de la Unión norteamericana, el pronunciamiento del Comité de descolonización no fue recibido con agrado.

● **EXPLOSIONES EN MANILA**

Manila (Efe-Reuter) — Dos explosiones han provocado respectivamente, la voladura de un par de entidades bancarias y financieras y ha sido hallada una bomba en una maleta en el Ministerio de Asuntos Exteriores a primera hora de hoy ha informado la Policía Las explosiones se produjeron con un intervalo de 15 minutos entre una y otra, aunque nadie ha resultado herido. La bomba colocada en el Ministerio fue hallada por un conserje que limpiaba una oficina del edificio.

● **OTRO SOLDADO MUERTO EN BELFAST POR UN FRANCOTIRADOR**

Belfast (Efe). — Un soldado británico ha muerto esta noche en Belfast de un disparo por la espalda, efectuado por un francotirador. La víctima patrullaba en la peligrosa zona de Falls Road, cuando fue alcanzado por un disparo de un rifle de precisión, de igual forma que otros soldados han muerto en recientes semanas. Un portavoz de las fuerzas de seguridad ha mostrado hoy su preocupación por estos atentados que se producen siempre de la misma forma, y en los que un solo disparo alcanza mortalmente a los soldados. Una teoría que ha comenzado a ser investigada es la de que el IRA está pagando los servicios de un francotirador altamente especializado.

● **PERSISTEN LOS INCIDENTES EN CARCELES BRITANICAS**

Londres (Efe). — Reclusos de cinco cárceles británicas han continuado hoy los disturbios, siguiendo el ejemplo iniciado por la prisión de Albany, en la isla de Wight. Esta noche, 63 presidiarios continuaban encaramados en el tejado de la cárcel de Chelmsford en el condado de Essex, en la que el martes fue destrozada la cantina, en el curso de un incidente. En la cárcel de Parkhurst, en la isla de Wigth, 22 reclusos se hallan también en el tejado desde el lunes en actitud de protesta. En Albany, donde comenzó la agitación el pasado viernes, un portavoz de los funcionarios de la prisión ha indicado que todo está volviendo a la normalidad, aunque algunos prisioneros han sido transferidos a otros centros penitenciarios. En la prisión de Gartree, donde los reclusos iniciaron una huelga pasiva el martes, la actitud de muchos de los detenidos es de «boicot» a las reglas de trabajo por las que se rige el centro. El conflicto ha alcanzado hoy por primera vez a Escocia, donde 170 presos de la cárcel de Peterhsed se hallan también subidos en el tejado.

● **ASALTO EXTREMISTA A UN BANCO**

Mar del Plata (Argentina) (Efe). — No menos de nueve terroristas, fuertemente armados, asaltaron hoy la sucursal del Banco de la provincia de Buenos Aires, de la zona de la estación ferroviaria. Los asaltantes, luego de reducir al personal —unas treinta personas— y al público que operaba en esos momentos, se dirigieron a la caja de la institución, apoderándose de una suma de dinero estimado, en los primeros momentos, en casi quince millones de pesos viejos (cerca de un millón de pesetas), mientras escribían leyendas extremistas en las paredes. Luego se fugaron en varios automóviles, uno de los cuales fue perseguido por un automovilista particular.

Papelería
TAGRA

Le ofrece todos los útiles para repujado en estaño gran surtido en piedras buriles esmaltes etcétera

Pan de oro y oro líquido para restauración espejos molduras y objetos de arte

EQUIPOS PARA PINTAR
ARTICULOS DE REGALO

Le recordamos que puede confiarnos sus encargos de impresos para nuestros

TALLERES GRAFICOS

TANIA DORIS, EN CASTELLDEFELS

La famosa y escultural vedette valenciana, Tania Doris, está actuando junto al cómico Luis Cuenca en Barcelona. No obstante, tiene tiempo para divertirse en la playa de Castelldefels con su compañero y minúsculo partenaire con quien le vemos en esta fotografía. — (Foto FIEL).