DIRECTOR:
Esteban Sáez Alvarado
EMPRESA EDITORA:
«Diario de Burgos, S. A.»

Diario de Burgos

FUNDADO EN 1891

JUEVES, 9 DE ABRIL
DE 1970
AÑO LXXX — N.º 24.391
EJEMPLAR TRES PESETAS

REDACCION, ADMINISTRACION Y TALLERES: VITORIA, 13 ● APARTADO, 46 ● TELEFONOS: REDACCION, 201280 — ADMINISTRACION, 207148 ● Dep legal Bu 5 1958

ENTREGA AL CAUDILLO DE UNA PARTICULA LUNAR Y LA BANDERA ESPAÑOLA QUE ONDEO EN EL SATELITE

La hizo ayer el embajador de los EE. UU., Mr. Hill

España exportará carne de ganado ovino a Italia

Recorrido del ministro de Trabajo por las rías bajas de Galicia

Madrid (Logos). — Polvo lunar y un trozo de roca de los que trajeron a la Tierra los astronautas del «Apolo XII», con un peso aproximado de cinco gramos, llegarán el próximo día 21, según nos informa la Embajada de los Estados Unidos, para ser analizados por técnicos españoles. En el Consejo Superior de Investigaciones Científicas serán exhibidas estas muestras de la superficie de la Luna.

Una partícula de esta materia lunar ha sido entregada, como primera muestra, por el embajador de los Estados Unidos, mister Hill, a Su Excelencia el Jefe del Estado durante la audiencia que tuvo esta mañana en el Palacio de El Pardo, acompañado del ministro de Asuntos Exteriores, señor López Bravo. Asimismo, el embajador estadounidense entregó al Caudillo una bandera española que los astronautas depositaron en nuestro satélite conjuntamente con otras banderas de distintos países.

AUDIENCIA AL MINISTRO PORTUGUES DE INDUSTRIA

Madrid (Cifra). — Esta mañana, el Jefe del Estado español recibió en audiencia en el Palacio de El Pardo, al secretario de Estado para la Industria portugués, señor Rogelio Martins, acompañado de don José María López de Letona, ministro español de Industria, y del doctor Manuel F. Rocheta, embajador de Portugal en Madrid.

Al mediodía, el ministro español de Comercio ofreció un almuerzo al señor Martins.

Las delegaciones de ambos países dedicaron la jornada de hoy a sesiones de trabajo, continuando las conversaciones para concretar las bases de una mayor cooperación técnica y económica entre las dos naciones peninsulares.

(Pasa a sexta página)

Muere un ilustre periodista burgalés

Víctima de un ataque cardíaco ha fallecido en Atenas el ilustre periodista burgalés don Joaquín Navarro Cristóbal, que popularizó el seudónimo de Cristóbal Tamayo como corresponsal de «La Vanguardia Española» en la capital de Grecia.

En el presente grabado aparece (a la izquierda), en el curso de la audiencia que le concedió en Manila el presidente Marcos, en 1967.

Nuestro querido compañero y paisano había nacido en Lerma y al dar cuenta de su fallecimiento el comentarista «Ero», de «La Vanguardia», le dedica una emotiva semblanza en la que subraya el profundo amor del gran periodista a su tierra natal.

Hoy, clausura de las asambleas de autoridades y mandos locales

Presidirá el delegado nacional de Provincias, que asimismo dará posesión al nuevo subjefe provincial

Conforme anticipamos en nuestra última edición, hoy, jueves, a las diez, en el Colegio menor de Juventudes «Generalísimo Franco», se celebrará la apertura de una jornada de autoridades y mandos del partido judicial de Burgos.

A la una y media, en la Jefatura provincial, toma de posesión del nuevo subjefe provincial, don Félix de Echevarrieta Miguel; delegado de la Familia, don Juan Manuel García Gallardo; jefe local del Movimiento, don José Matesanz Sanz e inspectores provinciales, don Juan Ríos Suárez y don Avelino García González, acto que presidirá el delegado nacional de Provincias, don Enrique Ramos, el cual, por la tarde, a las cinco, asistirá asimismo a la clausura de las Jornadas de Mandos que han venido celebrándose en la provincia, en cuyo acto hablarán el gobernador civil y jefe provincial del Movimiento, señor Trillo-Figueroa y el delegado nacional, señor Ramos, que anoche llegó a nuestra ciudad.

Reunión de delegados con el gobernador civil

En la mañana de ayer, el gobernador civil de la provincia, señor Trillo-Figueroa, celebró una amplia sesión de trabajo con los delegados de los distintos Departamentos ministeriales en nuestra ciudad, con los que estudió ampliamente la problemática burgalesa en el momento actual.— Foto FEDE. (Información en cuarta página)

Nuevas normas sobre colaboración de Bellas Artes en la conservación de monumentos y museos no estatales

Cuando sea necesario efectuar obras en Catedrales los Cabildos deberán manifestar si pueden asumir su pago o si requieren ayuda estatal

Previsiones sobre la cesión de obras de arte

Madrid (Cifra). — Una disposición de relevante importancia ha aparecido en el "Boletín Oficial del Estado" de hoy, miércoles, 8 de Abril. Tiene, además, especial significación, dadas las polémicas públicas abiertas hace unos meses por numerosos órganos de opinión en torno a las ventas clandestinas de objetos de arte propiedad de la Iglesia e integrantes del patrimonio histórico-artístico español. Se trata de las normas dictadas por el Ministerio de Educación y Ciencia para la colaboración de la Dirección General de Bellas Artes con los particulares o las autoridades eclesiásticas en la conservación de monumentos y museos no estatales, los cuales hasta ahora han recibido importantes ayudas del Estado sin el requisito previo de una colaboración económica por parte de sus propietarios.

La disposición reconoce que los templos catedralicios son una de las riquezas más destacadas del patrimonio cultural de España, así como numerosos monasterios, templos y edificios civiles, y que el Estado, y muy característicamente la Dirección General de Bellas Artes, han de continuar en el porvenir las aportaciones económicas que a tal fin vienen destinando en los últimos decenios.

Regula seguidamente el procedimiento jurídico para tramitar los acuerdos pertinentes entre los servicios estatales y las autoridades eclesiásticas o propietarios particulares, así como establecer la cuantía de las aportaciones respectivas a la necesaria colaboración económica.

Cuando sea necesario realizar obras de conservación o restauración en templos catedralicios integrantes de nuestro patrimonio histórico, la Dirección General de Bellas Artes lo pondrá previamente en conocimiento del Cabildo correspondiente, haciendo constar la naturaleza de la obra que se trata de realizar y el presupuesto de la misma. El Cabildo, en el plazo de un mes, deberá manifestar a la citada Dirección General si puede asumir el pago del costo de realización de las obras proyectadas o si requiere ayuda estatal, y en este segundo supuesto, en qué proporción contribuiría respecto de la cuantía de que se trate.

Respecto de obras en edificios civiles privados, casas religiosas o templos no catedrales, la Dirección General de Bellas Artes deberá mantener la relación des-

(Pasa a octava página)

LA COMISION DEL CENTENARIO DE SANTO DOMINGO RECIBIDA POR EL CAUDILLO

Madrid (Cifra). — En la relación de audiencias concedidas ayer por S. E. el Jefe del Estado en el Palacio de El Pardo, figura la concedida a la Comisión organizadora de los actos del octavo centenario de Santo Domingo de Guzmán, presidida por Fray Aniceto Fernández, padre maestro general de la Orden de Predicadores.

EL VIAJE DEL «APOLO 13» SERA DISTINTO DE TODOS LOS QUE SE HAGAN A LA LUNA

Probable sustitución del astronauta Mattingly por su propensión al sarampión

Nueva York (Efe).— El viaje del «Apolo 13» no será igual que los dos anteriores ni que los próximos seis vuelos más proyectados a la Luna por la NASA.

Durante los «Apolo 11 y 12», las maniobras de ascensión al espacio y de separación de las tres fases terminaban con el último empujón, en que la tercera sección del «Saturno 5» dejaba a la cápsula espacial fuera de la órbita terrestre y la dirigía hacia la Luna.

La sección del cohete propulsor tomaba una trayectoria distinta, en dirección al Sol, para evitar que la acumulación de restos en el espacio pudiera dañar a futuras aeronaves o incluso a la cápsula tripulada de la que acababa de separarse.

Esta vez, sin embargo, el sábado 11, los astronautas James Lovell, Fred Haises y Thomas Mattingly operarán sus instrumentos de navegación en forma tal que la tercera fase del «Saturno» se dirija a la Luna, no al Sol.

El impacto sobre la superficie de la Luna, que se calcula en unas diez toneladas de dinamita, será medido por el sismógrafo instalado por Conrad y Bean en Noviembre.

Cuando el miércoles, 15, el módulo lunar se pose sobre el satélite en la región montañosa de «Fra Mauro», la tercera sección del Saturno ya se habrá estrellado horas antes, a unos doscientos kilómetros.

Este será el primero de una serie de cambios programados por los técnicos para la tercera experiencia lunar, cuyo principal objetivo es descubrir la antigüedad del satélite .

Los paseos lunares también serán media hora más largos, pudiendo llegar a cinco horas cada uno, para lo que se ha tenido que proporcionar mayor

(Pasa a octava página)

HASTA EL 20 DE MAYO NO PODRA APROBARSE EL ACUERDO CON EL MERCADO COMUN

Por exceso de trabajo de la Comisión

Bruselas (Efe). — Un portavoz comunitario declaró hoy a "Efe" que está prácticamente excluído que "los seis" deliberen sobre el acuerdo C. E. E. - España el próximo día 20 y 21 de Abril, como era, en principio la intención de los ministros aplazándolo hasta el 20 de Mayo.

Ello se debe a un exceso de trabajo para los componentes de la delegación negociadora de la Comisión Europea, que serán los encargados de examinar e insertar el contenido de las listas tarifarias y contingentarias presentadas hace unos días por España en su versión definitiva, en la redacción final del texto del acuerdo que debe ser aprobado por el Consejo comunitario.

SECRETEOS

Roma. — El primer ministro italiano, Mariano Rumor, derecha, conversa con el viceprimer ministro Francesco de Martine, secretario del partido socialista italiano, poco antes de su discurso a los miembros del Senado italiano. (Telefoto UPI-CIFRA)

NUEVO CARGAMENTO DE URANIO PARA SANTA MARIA DE GAROÑA

Se investiga, en Sevilla, una droga que puede doblar las cosechas y aumentar las proteínas vegetales

Barcelona solicita el montaje de la "Expo-1982"

Madrid (Cifra). — Un nuevo cargamento de bióxido de uranio llegó esta tarde al aeropuerto de Madrid-Barajas, en avión procedente de Francfort (Alemania Occidental), como segunda remesa de este material destinada a la central de energía nuclear de Santa María de Garoña (Burgos).

DROGA MARAVILLOSA

Sevilla (Logos). — Una droga que puede duplicar las cosechas se investiga en el Departamento de Bioquímica de la Facultad Biológica de esta ciudad. Dicha droga aumenta considerablemente el valor proteínico de las plantas.

Las noticias de la investigación llegaron hasta Holanda y los laboratorios de la Casa Phillips concedieron una ayuda de dos millones de pesetas a dicho Departamento mediante un convenio, a fin de que prosigan los estudios que tanto pueden influir en la solución del acuciante problema de la alimentación mundial.

El catedrático señor Losada Villasante, que lleva largos años dedicado a las investigaciones y que dirige actualmente el equipo técnico de la Facultad, ha dicho que se trata de aplicar un compuesto muy simple, mediante el cual se consiguen doblar las cosechas y enriquecer el contenido de proteínas en las plantas. Los resultados que hemos obtenido en los dos años que llevamos de estudios son ya conocidos en el Mundo, y creo que esta es una de las razones principales para que hayan acudido los laboratorios citados.

SOLICITUD

Barcelona (Logos). — La Ciudad Condal ha solicitado al organismo internacional competente la autorización para celebrar la «Expo» de 1982. Después de la que se está celebrando actualmente en Osaka, la próxima tendrá lugar en los Estados Unidos en 1972. De confirmarse la celebración en Barcelona de la «Expo 82», representaría la vuelta a Europa de esta manifestación después de la celebrada en Bruselas en 1958.

CONTRA LA CONTAMINACION DEL AIRE

Barcelona (Logos). — Se efectuaron pruebas en autobuses de los Servicios municipales de un aparato que tiende a reducir casi totalmente el monóxido de carbono producido por la combustión de carburantes y que contribuye a la contaminación atmosférica.

Se trata de un pequeño aparato desgasificador y purificador que al decir de su inventor, don Rodolfo Sharader Voss, un ingeniero alemán que desde hace varios años reside en España, concretamente en Zaragoza, a base de mayor cantidad de aire en el carburador obtiene reducciones de hasta un 98 por ciento en el monóxido de carbono despedido por los tubos de escape.

Además de esta ventaja fundamental se obtene una mayor potencia, a la par que suavidad en el funcionamiento de los motores, así como un mayor aprovechamiento del combustible, que supone un ahorro de un 15 por ciento.

En las «V-1» los alemanes mandaban cartas

Un hecho no muy conocido de la segunda guerra mundial fue el envío de un correo aéreo especialísimo por parte de los alemanes hacia los ingleses. En efecto, en unos recipientes especiales introducidos en los famosos cohetes «V-1» mandaban cartas de los prisioneros ingleses a sus familiares. Momentos antes de hacer explosión los artefactos soltaban automáticamente las cajitas con las cartas. Los mensajes estaban escritos de puño y letra de los prisioneros y junto a ellos iba un refrendo de los comandantes del campo donde se encontraban. En las misivas se rogaba a quienes las encontraran que las hiciesen llegar rápidamente a la Cruz Roja, organización que se encargaba de hacerlas llegar a sus destinatarios. Hoy, aquellas históricas cartas constituyen auténticos tesoros filatélicos. En esta fotografía vemos una de las misivas con dos cartas de sendos prisioneros. — (Foto FIEL).

LA HIJA DE STALIN SE CASA EN ARIZONA

Con un arquitecto de 58 años ella tiene 44

Nueva York (Efe). — Svetlana Alliluyeva, la hija de Stalin que huyó de Rusia y desde entonces vive en los Estados Unidos se va a casar con el arquitecto William Wesley Peter, para lo que ya han conseguido licencia matrimonial en Phoenix (Arizona).

Svetlana (44 años) y William (58) consiguieron la licencia matrimonial anteanoche cuando ya la oficina del Condado estaba cerrada, según se supo ayer.

Corre el rumor de que la pareja se ha casado ya, en ceremonia secreta celebrada ayer.

Postal

TEORIA DEL AUTOMOVIL

VAMOS a quejarnos de algo que no tiene remedio, pero, como siempre ocurre en estos casos, queda el derecho al pataleo, que es algo así como desahogarse mientras los vencedores se van tranquilamente a disfrutar de su victoria.

Nos referimos a la guerra que un día, no tan lejano, el automóvil declaró al individuo. Está perdida por parte del peatón. Al menos, el autor de estas líneas iza la bandera blanca y grita que acepta las condiciones de la derrota.

Todo esto se nos ocurrió el otro día, leyendo un anuncio de la Delegación de Hacienda sacando a subasta una serie de vehículos no más caros que un televisor y, desde luego, bastante más baratos que los gastos de clínica tras el atropello, que es el arma favorita de todo automovilista que no esté convencido de aquello que dice lo hermosa que es la vida, aunque sea la de los demás.

El automóvil ha ganado la guerra, no hay duda. ¿Recuerdan aquel hermoso relato de Wenceslao Fernández Flórez, que está en el cielo porque allí llegan todos los hombres buenos, un relato que si la memoria no nos juega una mala pasada se tituló «El hombre que compró un automóvil»? ¡Qué profeta teníamos en el gran escritor y qué poca justicia se le viene haciendo desde que le hemos dejado en el olvido! En aquel relato creemos recordar, un hombre está a punto de perecer en una isleta de asfalto en la ciudad, porque los automóviles le han bloqueado. Está a punto de perecer, claro, de hambre, ya que se halla incomunicado, solo entre aquella muchedumbre que se mueve a golpe de caballos de vapor.

Era una nota exagerada. Lo era entonces y lo es ahora, aunque ya no tanto. Echen un vistazo a nuestra ciudad. El que afirma que el peatón es el rey del asfalto, incluso del que cubre las aceras, una de tres: es ciego, está en la inopia o es automovilista.

Y el caso es que todo puede tener su solución. Desde luego, no consiste en llevar a la cárcel a todo aquel que haya comprado un automóvil. No, esto sería más bien un tanto bárbaro y no tan fácil de recoger en el ordenamiento del Derecho positivo. La solución va por otros lados.

Creemos que el tráfico debe ser un aliado del urbanismo, las dos ciencias que o se acaban imponiendo o ya podemos ir pensando en un estudio concienzudo del Plan de Desarrollo de manicomios, con el objetivo (y anticipamos el «slogan») de un manicomio por hectárea.

El urbanismo ya está en manos de profesionales, por más que les estén haciendo el mismo caso que a Casimiro el de Haro, que al pobre no le debían tener muy en cuenta. Pero día llegará en que se imponga. Es mucha ciencia esa del urbanismo.

El tráfico ya es otra cosa. Está en manos de aficionados a los que, casualmente, sí se les hace caso. Así está todo. Y no, señores. El tráfico es cosa de hombres muy especializados. O se lo damos a ellos o, ya saben, vayan reservando plaza en el primer manicomio de nueva construcción.

BURGENSE

DE LOS CENTROS OFICIALES

AUDIENCIA TERRITORIAL

SEÑALAMIENTOS PARA HOY. — *Sala de lo civil.* —Juicio ejecutivo, procedente del Juzgado de Primera Instancia de Burgos, número 2, seguido por don Vicente Sámano Andrés con don Angel Benito Bravo.

Pleito de menor cuantía, procedente del Juzgado de Primera Instancia de Burgos, número 1, seguido por don Pedro Molero con don Marcial Ortega Agüero.

Pleito de arrendamientos urbanos, procedente del mismo Juzgado, seguido por don Teódulo Delgado con don Abrahán de las Heras.

Audiencia provincial. — Juicio oral, procedente del Juzgado de Instrucción de Burgos, número 1, seguido contra A. M., sobre robo.

Otro, procedente del Juzgado de Instrucción de Miranda de Ebro, seguido contra J. L. C., sobre hurto.

ALCALDIA

APARCAMIENTO PROHIBIDO LOS DIAS 9 Y 10 POR OBRAS. — Con motivo de las obras de hechado de aglomerado en la calzada derecha de la avenida del Cid dirección a la Barriada de Illera), queda prohibido el aparcamiento de toda clase de vehículos en la misma, durante los días 9 y 10 de los corrientes desde la calle Julio Sáez de la Hoya hasta la Residencia Sanitaria.

Advirtiéndose que todos aquellos vehículos que queden estacionados en dicho lugar serán retirados a los almacenes municipales, mediante los servicios de una grúa con cargo a cuenta de los propietarios de los mismos.

DELEGACION PROVINCIAL DEL MINISTERIO DE EDUCACION Y CIENCIA

CONCURSO - EXAMEN PARA PROVEER VACANTES DE AUXILIARES CONTRATADOS. Para conocimiento de los solicitantes se hace público que, las pruebas tendrán lugar el próximo día 14, en los locales de la Escuela Normal del Magisterio de esta capital, a las cinco de la tarde.

Se ha enviado a los interesados una comunicación, con instrucciones a tener en cuenta; si alguien no la hubiera recibido, deberá personarse en esta Delegación, donde se le facilitarán toda clase de detalles.

†

El novenario de rosarios y misas que dará comienzo hoy, jueves, a las 7'45 de la tarde, en la iglesia parroquial de San José Obrero, será aplicado en sufragio del alma de

EL SEÑOR

DON GUSTAVO FRECH DANZINGER

Que falleció el día 3 de Abril de 1970

Q. E. P. D.

LA FAMILIA agradecerá la asistencia a dichos actos.

BURGOS AL DIA

NOTICIAS

MOVIMIENTO DEMOGRAFICO. — Durante el día de ayer se verificaron en el Registro Civil las siguientes inscripciones:

Nacimientos. — Roberto de la Torre Cejudo, José Ramón Novoa Carballido, Javier Ugarte González, Julio Lagrene Jiménez, Elena María Sedano Pérez, María Sonia Antón López, Miguel García López.

Matrimonios. — Don Manuel Navarrete Torres con doña Fidela Quijano Fernández, mañana, a la una y media en San Lorenzo.

Próximo domingo día 12

A VITORIA - ARACA

JURA DE BANDERA

A MADRID

FIN DE SEMANA

Salida, sábado 11, 3 tarde

(Facilitamos hotel)

FERIA DE SEVILLA

VARIAS SALIDAS

Pídanos programas

VIAJES CLUNIA

Ag. V.G.B., 134

PALOMA, 25. Tfno 206633

NOMBRAMIENTOS. — Por Orden del Ministerio de Justicia han sido nombrados vicepresidentes primero y segundo de la Junta provincial del Patronato de Protección a la Mujer de Burgos don Antonio Nabal Recio y don Avelino García González.

AUTOS GUIA

Alquiler coches sin conductor. Nuño - Rasura, 5, bajo. Teléfonos: 20-48-02 y 20-85-97.

EL CUPON PRO CIEGOS. — En el sorteo celebrado en el día de ayer resultó premiado con 1.250 pesetas el número 382 y con 125 pesetas todos los números terminados en 82.

Viajes SAYCA

A MADRID

Fin de semana

Salida: día 11, 3 tarde.

DOMINGO, DIA 12

A VITORIA-ARACA

JURA BANDERA

A BARCELONA

Feria del Automóvil.
Salida: día 16.
Regreso: día 29.

A. G. B. N.° 136. INT ALHAMBRA. Moneda 18. Teléfono 209438

FUSION DE MUNICIPIOS.— Por un decreto del Ministerio de la Gobernación, publicado en el "Boletín Oficial del Estado" correspondiente al martes último, se aprueba la incorporación voluntaria de los Municipios de Arenillas de Villadiego, Barrios de Villadiego, Villalvilla de Villadiego, Villanueva de Puerta y Villusto al de Villadiego.

FARMACIAS DE GUARDIA. Camarero, Moneda, 14; Ortega Iñiguez, Nuño Rasura, 12; Mateo Lazcano, Vitoria, 185 (Gamonal), y Labrador, Zatorre, 1.

Coches sin conductor

Garaje Turismo

SEAT 1.500 - MORRIS - 600-D

BOLETIN METEOROLOGICO. — Comprensivo de los datos recogidos ayer en el Observatorio del Instituto de Enseñanza Media Femenino:

Barómetro. — A las ocho de la mañana, 678,3; a las dos de la tarde, 678,6; a las siete de la tarde, 678,3.

Temperatura ambiente. — Máxima, 8,2 grados a las 17 horas; mínima, 1,4 grados bajo cero a las siete horas.

Dirección y velocidad del viento. — A las ocho de la tarde, W — 7 kilómetros; a las dos de la tarde, E — 9 kilómetros; a las siete de la tarde, E — 6 kilómetros.

Pluviómetro. — Lluvia, inapreciable.

Higrómetro. — Humedad, 7 por ciento.

CAE DE UN SEXTO PISO Y SE MATA. — Un obrero de 30 años, soltero, natural de Arenillas de Muñó que trabajaba en las obras de construcción de un grupo de viviendas en la calle de Manuel de la Cuesta tuvo la desgracia de caer ayer desde un sexto piso por el hueco reservado para el ascensor.

Inmediatamente sus compañeros de trabajo acudieron en su auxilio y le trasladaron a la clínica de San Juan de Dios, pero desgraciadamente, el malogrado trabajador dejó de existir, a consecuencia de las gravísimas heridas que sufrió en la fatal caída.

Descanse en paz.

Los muebles más lujosos y actualizados para cada hogar, al precio más justo

muebles evelio

VITORIA, 56... 58, 60, 62

ASESORIAS FISCAL - CONTABLES

Asunto nombramiento Delegación para intercambios profesionales de alta rentabilidad.

Para información, escribir al Apartado número 19.247. — Madrid.

Dr. J. A. LEDO POZUETA

Trastornos circulatorios periféricos. — Cirugía vascular
San Ildefonso, 3 2.º. Tel. 237974
VALLADOLID

VIDA RELIGIOSA

SANTOS DE HOY

Ss. María Cleofé, Prócoro, Demetrio, Concoro, Demetrio, Conceso, Hilario dc.; Eusiquio, mrs.; Acacio, Marcelo, Hugo, obs.; Waldetrudis.

Misa de primera clase y color blanco de la segunda dominica de Pascua.

SANTOS DE MAÑANA

Ss. Ezequiel, pf.; Miguel de los Santos, cf.; Apolonio, pb.; Pompeyo, Terencio, Africano, mrs.; Macario, ob.

Misa de primera clase y color blanco del segundo domingo de Pascua.

NUESTROS TELEFONOS 201280 y 207148.

TELEVISION ESPAÑOLA

JUEVES

10,02 Televisión escolar.
2,00 Apertura y presentación.
2,02 Panorama de actualidad.
3,00 Noticias a las tres.
3,30 Bonanza: «La huella digital».
4,20 Nivel de vida.
4,50 Hablemos de España.
5,05 Despedida y cierre.
6,00 Apertura y presentación.
6,02 Cámara viajera.
6,30 Mi oso y yo: «El juego de pelota».
7,00 Antena infantil.
8,02 Puesta a punto: Motocross.
8,30 Misterios al descubierto.
8,55 Esta noche...
9,00 Novela: «Vestida de tul», de Carmen de Icaza.
9,30 Telediario.
10,00 España siglo XX: «El comienzo de un reinado».
10,30 Estudio 1: «Cándida», de Bernard Shaw.
12,00 Veinticuatro horas.
0,15 Despedida y cierre.

VIERNES

10,02 Televisión escolar.
2,00 Apertura y presentación.
2,02 Panorama de actualidad.
3,00 Noticias a las tres.
3,25 Avances.
3,30 La casa de los Martínez.
4,00 Fin de semana.
4,30 Manos al volante.
5,00 Hablemos de España.
5,15 Retransmisión desde Montjuich de la última etapa de la VIII Semana del Ciclismo Catalán. Don Gato».
7,02 Don Gato: «El finado Don Gato».
7,25 Avances.
7,30 Teleclub: «Hace 500 años».
8,00 Puesta a punto: Motocross.
8,30 Por tierra, mar y aire.
8,55 Esta noche...
9,00 Novela: «Vestida de tul», de Carmen de Icaza.
9,30 Telediario.
9,55 Avances.
10,00 Programa de actualidad.
10,25 Las diez de últimas.
11,00 Investigación en marcha.
12,00 Veinticuatro horas.
0,15 Despedida y cierre.

Emerson

El televisor del futuro

COMERCIAL VELO-MOTO

DESPACHO DE DIVERSOS ASUNTOS DE TRAMITE POR LA PERMANENTE MUNICIPAL

En su sesión semanal de anoche

Anoche se reunió la Comisión municipal Permanente, bajo la presidencia del alcalde, don Fernando Dancausa y con asistencia de los tenientes de alcalde señores Olano, Francés, Jiménez, Muñoz Avila, Rico Díez de la Lastra, Reol, señorita Yagüe y señor Cortezón se celebró sesión aprobándose, entre otros de trámite, los siguientes asuntos:

HACIENDA

Admitiendo a la primera fase del concurso-subasta para el arreglo de tres grupos de calles cuyo gasto asciende a 5.217.746 pesetas, al concursante don Abraham de las Heras de la Cal pasando el expediente a la segunda fase de dicho concurso - subasta.

OBRAS

Licencias para las siguientes obras de reforma de locales: a doña Purificación Díaz, calle de Gasset, número 4; a doña Bruna Peña Revuelta, en el bloque "R" de la ampliación de la barriada de la Inmaculada; a don Jesús Vicario Román, en el bloque "N" de dicha barriada; a Ulgor, S. C. I., en la calle de Avila, número 2 y a don Leonardo Ojeda Carcedo, en la casa número 10 de la calle de Las Trinas.

Adquisición de plantones para paseos en distintas zonas de la ciudad al horticultor don Joaquín Pagola, por un importe de 62.550 pesetas.

Autorización a la Cooperativa Ferroviaria de Viviendas General Vigón, para el entronque en el colector general de la calle del Carmen, del ramal de alcantarilla de dichas edificaciones.

PERSONAL

Declarando en la situación de jubilado al policía municipal don Macario Turzo Vicario y excedente voluntario a don Félix Pérez Gómez del Servicio de paseos.

REGISTRO MUNICIPAL DE SOLARES

Inclusión en el Registro de la finca señalada con los números 6 y 8 de la calle de la Trinidad, propiedad de don Dionisio y don Florencio Barcina.

FUERA DE CONVOCATORIA

Se aprobaron los estatutos de las Asambleas de Contribuyentes para las obras de urbanización de la plaza del Rey San Fernando, Petronila Casado, Alfonso X el Sabio y Zona Escolar.

Mañana, conferencia del gerente del «Polo» en el Círculo de la Unión

Disertará sobre "La economía burgalesa antes y después de 1964"

En acto promocionado por la Subdirección general de Cultura del Ministerio de Información y Turismo, mañana, a las ocho, en el Círculo de la Unión, pronunciará una conferencia el gerente del "Polo" de Promoción industrial de Burgos, don José María Peña San Martín, sobre el sugestivo tema de "La economía burgalesa antes y después de 1964".

BURGOS HACE 50 AÑOS

Del DIARIO DE BURGOS correspondiente al martes, 9 de Abril de 1940

EL Consejo de ministros celebrado el pasado viernes nombró gobernador civil de Burgos a D. José Alvarez Imaz.

✻ EL Regimiento de San Marcial ofreció ayer un vino de honor a la Diputación y Ayuntamiento, como testimonio de gratitud por los homenajes que ambas Corporaciones han dedicado a la gloriosa unidad castrense, por su heroica actuación durante la Cruzada. Pronunciaron discursos el general López Pinto, el teniente coronel García Polo y el vicepresidente de la Diputación, señor Fernández Bravo.

✻ A las once y media del domingo se celebró en la iglesia del Carmen el matrimonial enlace de D. José García Monzón y la simpática señorita Casilda Tejerina González.

✻ LA temperatura máxima de ayer fue de 10,0 y la mínima de 0,6 bajo cero.

SU LISTA DE BODA EN: CAMPO GRANDES ALMACENES

JUNTA REGIONAL DE CONTRATACION DE LA SEXTA REGION MILITAR

Hasta las 11 horas del día 24 del actual, se admiten ofertas en la Secretaría de esta Junta para la adquisición por CONTRATACION DIRECTA de los artículos que a continuación se relacionan y con destino a las Plazas que también se indican; para atenciones del segundo semestre de 1970.

EXPEDIENTE Núm. 14-S/70: 135 Qms. de avena para Intendencia Burgos y 445 para Bilbao. Precio límite general: 525 pesetas Qm.

EXPEDIENTE Núm. 11-S/70: 3.000 Qms. de leña ranchos para Burgos; 1.500 para Bilbao; 100 para Logroño; 200 para Pamplona; 100 para Santander; 160 para San Sebastián y 100 para Vitoria. Precio límite general 60 pesetas Qm.

EXPEDIENTE Núm. 10-S/70: 1.500 Qms. de leña hornos para Burgos; 400 para Bilbao; 600 para Logroño; 300 para Pamplona y 2.760 para Vitoria. Precio límite general: 60 pesetas Qm.

DOCUMENTACION: Provisionalmente bastará con el D.N.I.

FIANZA PROVISIONAL: No se exige.

OFERTAS: En triplicado ejemplar, modelo oficial, reintegrado el original con 3 pesetas (por Expedientes separados).

PLIEGOS DE BASES: A disposición de los oferentes en la Secretaría de esta Junta.

Los gastos de acarreos y el prorrateo de anuncios, a cargo de los adjudicatarios.

Burgos, 8 de Abril de 1970

CHOFERES 1.ª ESPECIAL

para Trailer, precísanse. Buena retribución. Residencia en Vitoria. Razón: PUBLICIDAD ARBEX núm. 619.— VITORIA.

CARTELERA DE ESPECTACULOS

AVENIDA. — Hoy, 5,30, 7,45 y 10,45. Chicas guapas, bikinis muy monos. Un estreno estupendamente divertido. **«El hotel de la luna de miel»** (3). Fastuosa, alegre. Robert Goulet y Nancy Kwan. Con la garantía de «Metro». Mayores 18 años.

CALATRAVAS. — 5,15, 7,45 (numerada) y 10,45. Estreno, cinemascope, color. Un «western» de intensa acción y dramatismo, con Graig Hill. George Martin. **«15 horcas para un asesino»** (s. c.) Mayores 18 años.

COLISEO. — Hoy, de 4 a 1. Insólito. Increíble. Un programa que hará época. **«Por mil dólares al día»** (3). Grandioso estreno. Pier Angeli. Odio, venganza, amor y **«Más peligrosas que los hombres»** (3 R). Mayores de 18 años.

CONDAL. — Continua de 4 a 12. Hoy, un programa ¡fantástico! **«Bromas con mi mujer, no»** (3 R), en Tecnicolor, Tony Curtis, Virna Lisi y **«El dedo en el gatillo»** (2). Cinemascope - Tecnicolor. Rory Calhoun. Mayores 18 años.

CONSULADO. — Estrena para Vd. en eastmancolor **«Erotissimo»** (s. c.). Con Annie Girardot. La comedia que satiriza la erotización del mundo moderno. Señora, no olvide esto: el atractivo es importante. 5,30, 7,45 y 10,45. Mayores 18 años.

CORDON. — 5,30, 7,45 y 10,45. Estreno de una película moderna, divertida, ¡que hace vivir! Es... la vida en 4.ª velocidad, son... **«Las nenas del mini-mini»** (s. c.). Color. Sonia Bruno y Juan L. Galiardo. ¡Véala!, se sentirá más joven. Mayores 18.

DUCAL. — Hoy, de 4 a 12. Gigantesco doble. **«Django»** (3 R). Tenía una misión que cumplir de venganza y justicia y **«Los pianos mecánicos»** (4). Melina Mercouri. Sin escrúpulos. Una acusación contra la «dolce vita». Mayores 18 años.

GRAN TEATRO. — Hoy, a las 5,15, 7,45 y 10,45 noche. Otra auténtica selección de temporada. Estreno de la película más poderosa del astro del momento: Sidney Poitier: **«El hombre perdido»** (3). Un drama realmente explosivo. Mayores 18 años.

GOYA. — El cine hecho sala de moda. ¡Segunda semana de éxito! Superestreno 7.º de los 3 Oscar. **«El león en invierno»** (s. c.). Peter O'Toole y Katherine Hepburn. Obra cumbre del séptimo arte. Sesiones: 5,15, 7,45 y 10,45. Mayores 18 años.

REX. — Hoy, de 4 a 10. Programa cumbre. **«Kid Rodelo»** (2). «Western» aventurero. Tom Murray. Janet Leight y **«Oro para el César»** (2). Jeffrey Hunter. Histórica, espectacular, en tiempos del imperio romano. Mayores de 14 años.

TIVOLI. — 5,30, 7,45 y 10,45. De Luis Buñuel, con Franco Nero, Catherine Deneuve y Fernando Rey, en el gran estreno **«Tristana»** (s. c.). Color. Una historia delicada, ¡tremenda! del problema amoroso de una mujer. Mayores 18 años.

CALIFICACION MORAL

L niños; S, mayores de 14 años; S, mayores de 18 años; S-R, mayores de 18 años, con reparos y S gravemente peligrosa.

✝

PRIMER ANIVERSARIO

EL SEÑOR

DON GERINO GALLARDO ORDOÑEZ

(Policía Armado, retirado, cofrade de Animas de San Gil)

Falleció el día 10 de Abril de 1969

(Q. E. P. D.)

Su apenada esposa, doña Esperanza Romo Villahizán; sobrina, María-Lola Romo Escudero, madre, hermanos, hermanos políticos y demás familia

Ruegan una oración por el eterno descanso de su alma y la asistencia al funeral, que se celebrará mañana, viernes, a las ONCE de la mañana, en la iglesia de San Gil.

Acto de caridad por el que les anticipan las más expresivas gracias.

Burgos, 9 de Abril de 1970

✝

EL SEÑOR

D. ANGEL GALLO ARNAIZ

Falleció en el día de ayer, a los 79 años de edad, confortado con los Santos Sacramentos y la Bendición de Su Santidad

Q. E. P. D.

Sus resignados hijos, don Julián y doña Lucía Gallo Izquierdo; hijos políticos, doña María Concepción Barriuso y don Vicente Maté; nieta, María-Rosa Gallo Barriuso; hermano, don Agustín; hermanos políticos, sobrinos, primos y demás familia

RUEGAN una oración por el eterno descanso de su alma y la asistencia a las honras fúnebres y funeral que se celebrarán en la iglesia parroquial de SAN COSME Y SAN DAMIAN, HOY, JUEVES, a las DOCE, y seguidamente a la conducción del cadáver al Cementerio de San José. Actos de piedad por los que les anticipan las más sinceras gracias.

Vivía: Calle San Cosme, 16.

Burgos, 9 de Abril de 1970. "La Misericordia"

✝

PRIMER ANIVERSARIO

LA SEÑORA

DOÑA ANTONIA MUÑOZ DE GRADO

Falleció en Lerma, el día 10 de Abril de 1969

(Q. E. P. D.)

Sus hijas, Mónica, Felipa y Carmen de la Villa Muñoz; hijos políticos, Andrés Miguel García, Víctor Gonzalo García y Ricardo Miguel Pablos; nietos y demás familia

Ruegan una oración por el eterno descanso de su alma y la asistencia al rosario y misa que se celebrará mañana, día 10, a las SIETE Y MEDIA de la tarde, en la iglesia de la Divina Pastora. Así como la misa que se celebre en Lerma, mañana, a las DIEZ de la mañana, en la iglesia de San Juan.

Actos de caridad por los que les anticipan las más expresivas gracias.

Burgos, 9 de Abril de 1970

EL MUNDO DE LA CANCIÓN

Por MARIA CONSUELO REYNA

LUIS GARDEY, VEINTE MESES EN EL OSTRACISMO

★ «No quiero dedicarme a la canción - consumo»

★ «Con Juan Pardo tengo la garantía de la calidad»

Por una serie de problemas con su anterior casa discográfica, Luis Gardey ha permanecido durante cerca de dos años en el más completo silencio musical. Finalmente todo se solucionó y Luis, con la misma ilusión de siempre, ha comenzado una nueva etapa de su carrera artística que, por lo que hemos oído hasta ahora, promete ser interesante y superior, al menos en calidad, a la anterior.

—Luis, ¿por qué escogiste precisamente a Juan Pardo para tu reincorporación a la grabación de discos?

—Juan Pardo y yo somos amigos desde hace muchos años y, durante esos veinte meses en que estuve apartado del mundo discográfico, hablamos unas cuantas veces. De esas conversaciones surgió la idea de que compusiera alguna canción para mí y fuera mi productor. Con Juan como productor yo sé que tengo la garantía de que mis discos tendrán calidad. Hace unas producciones extraordinarias, concibe los arreglos muy bien, saca un sonido moderno... ¿qué más se puede pedir?

—Sin embargo el «sello Juan Pardo» puede ser un peligro...

—Se ha hablado de que Juan Pardo imprimía su estilo a la gente a la que daba canciones y producía, pero no veo que eso pueda ser un peligro para mí porque mi voz es totalmente distinta y nuestros estilos nada tienen que ver.

—Pero al escuchar «¿De qué color es el viento»? o «Despertar a tu lado» se nota que son canciones suyas.

—En eso estamos de acuerdo. Juan Pardo ha creado un sonido, tiene una personalidad, un sello como compositor y, muy frecuentemente, la gente cree que un intérprete, un conjunto que graba una canción suya tiene tendencia a imitarlo y en realidad, no es así. Lo que ocurre es que esa canción tienen un sello tan pesonal que, forzosamente, existe una similitud, algo que recuerda al autor. Algo parecido ocurre con las canciones que Les Reed escribe para Humperdinck o Tom Jones, con los artistas de la Tamla-Motown, con el soul...

—¿Continuarás interpretando canciones de Juan Pardo?

—Es posible que sí, es posible que no. Desde luego él continuará siendo mi productor.

—A lo largo de estos veinte meses de ostracismo, pensaste en alguna ocasión que podías fracasar?

—En ningún momento perdí la fe en mí mismo y las ganas de luchar porque no sólo vivo de la canción sino que además la siento.

—¿Cuál era tu mayor preocupación al sacar este disco?

—La reacción del público. Veinte meses son muchos meses y, en ese tiempo, surge gente nueva. En realidad no es miedo a los nuevos valores porque eso es ley de vida y, como decía Serrat, en España hay sitio para todos y lo ideal sería que en España tuviésemos diez, veinte grandes figuras. Lo que ocurre es que la gente es un poco olvidadiza y podía suceder que la nueva generación de fans quinceañeras, que son las que siguen de cerca el mundo del disco, no me aceptase. Por suerte, todo ha ido de maravilla.

—Durante estos dos años la música ha evolucionado mucho, ¿temiste quedarte anticuado?

—Cuando sientes la música de verdad, te adaptas fácilmente a los estilos. No me considero un cantante anquilosado y con tendencias líricas; creo ser bastante dúctil y adaptable.

—¿Crees que tu nombre tiene ahora más prestigio que en el momento en que «te retiraron»?

—Yo diría que, de cara a la juventud de 1970, he dado un gran paso y he borrado un poco la imagen que tenían de mí, es decir, la de un intérprete de canciones de consumo. Quizás, de cara a los seguidores, de hace tres años yo haya perdido algo pues entonces estaba siempre en los primeros lugares y ahora, discográficamente hablando, tengo que empezar casi desde cero.

—En tu vida artística hay una etapa poco menos que en blanco, ¿vas a recuperarla quemando etapas o poco a poco?

—He tenido una época, primera en mi vida, de un agobio económico que me obligó a trabajar con el único fin de ganar dinero lo más rápidamente posible, pero hoy, aunque sigo necesitando de la canción para vivir, voy a dosificarme un poco más, a buscar la calidad antes de la comercialidad.

LOS DIEZ DISCOS MAS VENDIDOS EN ESPAÑA

(De «Los 50 Más» de «Explosión 68»)

1 (1) «Gwendolyne» (Julio Iglesias).
2 (2) «Venus» (Schoking blues).
3 (3) «Todo tiene su fin» (Módulos).
4 (5) «Let it be» (Beatles).
5 (4) «Whole lotta love (Led Zeppelin).
6 (11) «Mónica» (Angeles).
7 (7) «Isla de Wight» (Kerouacs).
8 (10) «Agata» (Nino Ferer).
9 (36) «Jenny Artichoke» (Fórmula V).
10 (40) «Oh Well» (Fleetwood Mac).

GIGLIOLA CINQUETTI, ACUSADA

Cuando Gigliota comenzó a cantar aquello de «no tengo edad, no tengo edad para amarte...», todos los que estaban contemplando el Festival de San Remo supieron que aquella chiquilla tímida, largirucha, con la gracia un poco torpe de la niña que comienza a ser mujer, iba a llevarse el primer premio. Y así fue. Gigliota se convirtió en superfamosa de la noche a la mañana y su éxito fue tan, tan grande que hasta logró ensombrecer el de Domenico Modugno que, por aquella época aún era un «intocable» de la canción italiana.

Todo el mundo pensó que Gigliota iba a convertirse en intérprete de una sola canción y que no pasaría de ser «la niña que no tiene edad». Se equivocaban. Gigliota ha sabido eludir admirablemente el peligro y, aunque ha permanecido fiel a un estilo de canción, no se ha dejado encasillar en canciones ingenuas.

Algunos acusan a Gigliota de «cursilona», «anticuada» y de que sólo interpreta temas románticos con tendencia al rosa... Desde luego es completamente cierto que Gigliota suele interpretar canciones románticas, dulces y que, rara vez, graba canciones muy, muy rítmicas. Y... ¡hace muy bien! Primero porque son las canciones que mejor encajan con las características de su voz; y, segundo, porque sería del género idiota que se empeñara en cantar lo que está de moda por el simple hecho de que es lo que hace todo el mundo. Además ha conseguido no encasillarse puesto que las canciones de sus comienzos nada tienen que vez con el LP que, acompañada por «Los Panchos», grabó el año pasado.

¿Anticuada?... Según lo que se entienda por anticuada. A decir verdad Gigliota sólo ha resultado anticuada en un par de ocasiones cuando, mal aconsejada, ha grabado temas tan flojos como «La lluvia» y «Pepina en Pensylvania». Lo más curioso es que, precisamente con esas dos canciones, obtuvo un gran éxito y, cualquier otro artista en su lugar, hubiera seguido ese camino que tan fácil se presentaba, pero ella prefirió continuar interpretando canciones de siempre, de las que igual se pueden escuchar hoy, que dentro de diez años, temas que nunca están de moda y que siempre permanecen actuales.

En el último San Remo, por ejemplo, defendió junto a Bobby Solo la canción «Romántico blue» que, desde luego, no revolucionará el mundo musical, pero... ¡es tan agradable de escuchar!

¿Su voz?... Pocas voces femeninas jóvenes pueden resistir la comparación con la de la italiana. Tiene un timbre de voz muy bonito, inconfundible, sabe matizar, decir la canción y, como se dice vulgarmente, «canta como quiere».

Tal vez su único fallo sea que, pese a la fama alcanzada, ha continuado siendo una chica normal y corriente, que no ha dejado que nadie se inmiscuyera en su vida privada, que no ha utilizado el escándalo y el sensacionalismo como medio de aumentar su popularidad... Ese ha sido su único «error».

DISCOS - DISCOS - DISCOS - DISCOS

LARGA DURACION :-:

RAPHAEL LIVE AT THE TALK OF THE TOWN. — "En Acapulco", "When my love is araind", "Going out of my head", "Ghost riders in the sky", "My life", "Manha de Carnaval", "Hobo", "Jezabel", "The sound of the trumpet", "Mon cadeau", "Ave María", "La bamba", (Hava Naguila" (Hispavox).

Disco grabado en directo durante la actuación, hace ya algunos meses, de Raphael en "The Talk of the Town" de Londres. Don Raphael interpreta la mayoría de los temas en inglés y, en ocasiones, resulta muy gracioso. Lo que jamás debería haber hecho es grabar un "I believe" o "Jezabel" porque una cosa es cantar eso en actuaciones y otra grabarlo. "Hava naguila" es una buena versión, mejor que la anterior. En líneas generales hay que reconocer que el disco no está mal. Entusiasmará a las raphaelistas.

TOMMY ROE. — "Sheila". "Todo el mundo", "El cantante de folk", "Caracol", "Chica de guateque", "Bomboncito", "Aturdido", "Bien por Hazel" "Canela", "Miel silvestre" "Proud Mary", "Jack and Jill" "A lo loco" (ABC Paramount estereo).

Con este disco Tommy Roe demuestra dos cosas: 1.° que no es intérprete de una sola canción; 2.° que es un excelente compositor. El LP reúne los éxitos del Tommy Roe actual —"Aturdido", "Jack and Jill" —y el de hace algunos años (Sheila, "Chica de guateque"). Nos parecen mejores las interpretaciones de canciones de hace unos años.

LED ZEPPELIN. — "Mucho amor", "Que es el soul", "La canción del limón", "Thank you", "El rompecorazones", "Chica enamorada", "Sigue paseando", "Moby Dick", "Tráemelo" (Atlantic).

Este segundo LP que editan dista mucho de tener la calidad del primero. Los fallos, dentro de lo que cabe y se puede exigir a un grupo como este, son mayores. No tiene tanta fuerza. Se venderá muy bien.

CONJUNTOS :-: :-:

HH. — "Yo soy el mar y tú eres da playa", "Era tanta gente" (Philips).

Un sonido agradable, una utilización de las voces perfecta, pero las canciones no son nada extraordinario.

FLEETWOOD MAC. — "Muy bien" (Parte primera y segunda) (Reprise).

Número uno en USA. La cara A está bien interpretada, pero la B —solamente instrumental— es alfo fuera de serie. Es música tan pura que roza la clásica. La parte segunda dura 5' 45" y la primera alrededor de tres.

JETHRO TULL. — "Dulce sueño", "17" (Philips).

Sonido supervanguardista y poco agradable al oído.

FOUR SEASONS. — "And that reminds", "The singles games" (Crwes).

Canciones antiguas para un buen grupo clásico.

FLIRTATIONS. — "Keep on searching", "Momma I'm coming home" (Deram).

Igual que siempre. ¡Cuánto disco parecido!

LOS DE TAURO. — "Propiedad privada", "Pajarillo enamorado" (RCA Victor).

Es incomprensible cómo siendo tan rico el folklore hispanoamericano cantan unos temas tan flojos.

THE PIPE. — "Your daddy wont do it", "Take him back" (RCA Víctor).

Un grupo como hay montañas.

THE TEE SET — "Ma belle amie", "No quiero saber" (Negram TSR).

Fuerte ofensiva de la música holandesa. El cantante tiene una voz muy peculiar. Buen respaldo instrumental.

SOLISTAS :-: :-: :-:

DAVID PAYNE. — "A walk in the sunshine", "Looking towards the sky" (Ember).

Muy interesante. Está un poco en la línea semi-folk. Las dos caras son buenas. La interpretación es ajustadísima. Buen acompañamiento de "The medium wawe".

JOHNNY ADAMS. — "One day you gonna come my way", "Your kind of love (Exis records).

ERICH CHARDEN. — "La chine", "La nuit" (Decca).

Canciones de corte muy francés interpretadas en el estilo habit al de Charden.

LUCECITA. — "Una muchacha y una guitarra", "La vida" (RCA Víctor).

La cara A es de pena. La B mejora un poco y es como Olga Guillot pero en pequeñito.

DONNA HIGHTOWER. — "Soy feliz", "Un nuevo paraíso" (Guitarra).

NOTICIAS A 45 R. P. M.

● **Tony Ronald que desde «Do you remember» no había obtenido ningún éxito, vuelve a escalar puestos con una canción basada en «Tristeza de amor», de Chopin. Está visto que 1970 va a ser un año marcado por el signo de la «inspiración clásica».**

● **Víctima de un tumor cerebral ha muerto la intérprete de color Tammy Terrel. Todos los discos que editó en España —siempre formando pareja junto a Marvin Gaye— no pasaron de obtener un discreto éxito. Tammy sólo tenía veinticuatro años.**

● **Los días 25 y 26 de Junio se celebrará en Orense el VI Festival del Miño. El plazo de admisión de canciones finaliza el próximo 10 de Mayo y los premios son los siguientes: 1.°, Ciento veinticinco mil pesetas y «Rueda de afilar de Oro». 2.°) Setenta y cinco mil pesetas y «Rueda de afilar de plata», y 3.°), Veinticinco mil pesetas y «Rueda de afilar de plata». A todos los intérpretes les será entregada una insignia de oro como recuerdo de su participación en el Festival.**

● **Muy pronto se publicará el primer álbum de Karina. Llevará como título general «Colores» y, como es de suponer, se venderá de maravilla. Pese a ser la máxima vendedora entre las estrellas femeninas, Karina es la que más ha tardado en decidirse a dar este paso.**

● **Lluis Llach dice comentando su recién publicado álbum: «En mi opinión, «Respont-me» es mi mejor canción en todos los aspectos. Musicalmente me parece lo mejor que he hecho y el texto habla de algo extremadamente importante para mí, la repercusión para todos nosotros de los tres años de nuestra guerra».**

● **Julio Iglesias continúa alejado del musical ruido dedicado a componer canciones en plan intensivo.**

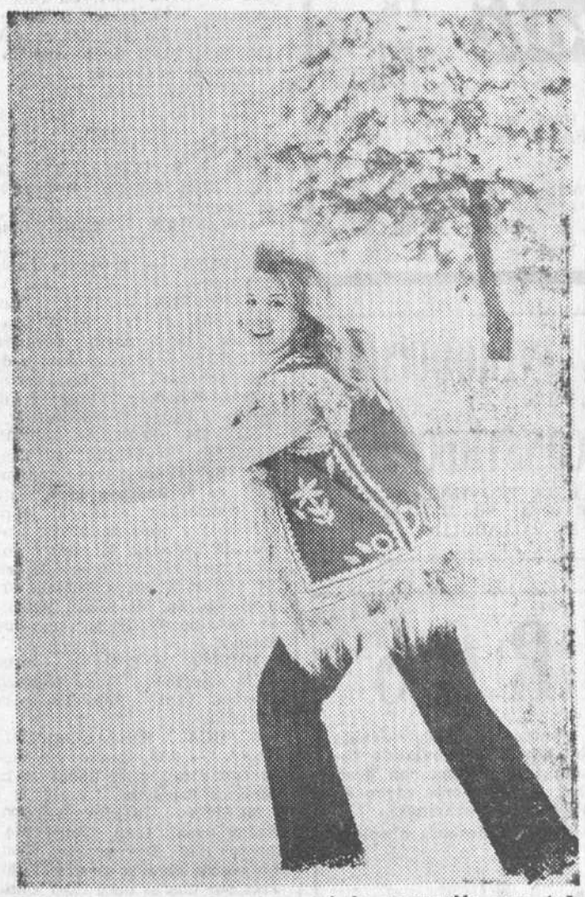

BOBBY GENTRY, una chica de pueblo muy snob

Es gracioso que sea precisamente Bobby Gentry— una de las intérpretes norteamericanas más snob y supersofisticada— la que presuma de "chica de pueblo un poco paleta". A primera vista nadie puede creer que esto sea cierto, pero cuando se repasa su historia musical y su vida ya no parece tan increible que esta mujer eche de menos la época, aún cercana, en la que vivía en el campo, lejos del falso mundo de la fama. Bobby Gentry ha obtenido un gran éxito como intérprete —el más reciente es "I never fall in love again", el difícil tema de Bacharach"—, como autora de canciones de B. J. McAllister... pero como mujer ha rozado el fracaso en muchas ocasiones. Un matrimonio fracasado, intentos de suicidio, crisis nerviosas, un nuevo matrimonio que no parece ir por demasiado buen camino... ¿Compensa? Eso solamente lo puede decir la propia Bobby.

Lo que resulta indudable es que Bobby es una intérprete con un gran atractivo, poseedora de una voz que llama la atención y muy capaz de conseguir éxitos a escala internacional como es el caso de "No me quiero enamorar" con la que ha conseguido superar el éxito de la versión de Dionne Warwick que, por cierto, era mejor pues pocas artistas tienen una sensibilidad como la suya. El único fallo de Bobby —aunque probablemente el disco se venda muy bien— ha sido grabar una versión realmente lamentable de "I'll never fall in love again". Es posible que la diferencia tan enorme existente entre las dos versiones se deba a que Bobby no domina nuestro idioma —yo creo que no tiene ni idea— y esto haya disminuido sus facultades en perjuicio de su prestigio como cantante. Esperamos que la próxima vez no le pase lo mismo.

TUBEROS

Sabiendo soldar a soplete. Retribución 17.000 pesetas mensuales. Presentarse al Sr. Sánchez. BOCCARD ESPAÑOLA. Obras de Michelín. Aranda de Duero (Burgos) o escribir a BOCCARD ESPAÑOLA, S. A. Avda. del Ejército, 9-4.° Bilbao.

Adelgace comodamente en su domicilio.
Elimine la celulitis.
Tonifique sus músculos.
Active la circulación, evitando las varices.
con la cinta de masaje
"ballerina"
P. V. P. 5.850 Ptas.
Plazos hasta 12 meses
Accesorios: Cinta sueca para un tratamiento acelerado en profundidad.
De venta en:
Establecimiento, AUTO - BAZAR ANAMAR, Madrid, 9
BURGOS
CENSURA SANITARIA N.° 31/26

Mini-cruceros a Londres

¡2 vacaciones en una!
●4 noches gloriosas a bordo de un lujoso transbordador cruzando el mar entre Bilbao y Southampton.
●6 días espléndidos en Londres disfrutando de la ciudad más divertida del mundo.
Por sólo 7.000 Ptas.
●Puede ir cuando lo desée, en cualquier salida del "Patricia" o "Hispania", desde Bilbao.
●Diviértase alegremente a bordo del barco -baile, bingo, ruleta- 2 noches y 1 día durante cada trayecto.
●Pase sus 5 noches y 6 días en Londres divirtiéndose a su gusto.
●Nuestros 2 mini-cruceros son verdaderas gangas; el precio incluye el pasaje Bilbao-Southampton-Bilbao, acomodándose en el camarote que Vd. elija; pasaje en tren Southampton-Londres-Southampton; 5 noches en Londres en habitación doble con baño y desayuno en un Hotel de la cadena Gran Metropolitan, de primera categoría.
●Decida ahora tomar esta vacación de "doble valor".
●Vea a cualquier agente de viajes para información y reservaciones.

SVENSKA ✪ LLOYD

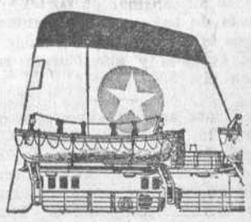

Quisicosas LOCALES

Nuevo alumbrado estrenaron anoche la calle de Soria y parte de la de Segovia, sin duda, como complemento de su urbanización. Lo extraño es que en esta última vía pública el encendido no abarque todos los puntos de luz proyectados.

Al pie de la acera pueden verse en el suelo varias columnas de alumbrado, que esperan su instalación.

Ahora, a completar la obra que falta y a extender las luces blancas por toda la calle de Segovia, hasta su confluencia con la de Vitoria.

Por cierto, ¿no desentona la luz blanca con la tenue y amarillenta que despiden las viejas bombillas adosadas a la entrada de cada portal?

Entendemos qe si existe suficiente potencia de luminosidad de las nuevas lámparas —¿de mercurio?— sobran tales «candiles» y si no, una elemental regla de ornato, aconseja a hacer del todo uniforme el alumbrado público.

—o—

El 15 de Mayo próximo terminará el plazo de presentación de solicitudes del nuevo concurso —que hará el número ocho de los anunciados hasta ahora— de beneficios al «Polo» de Desarrollo industrial.

Esta vez —como casi siempre— existen buenas impresiones respecto del interés que inversores nacionales y extranjeros manifiestan por acudir a dicho concurso. Claro que lo fundamental es que después de sus solicitudes —si interesan— se aprueben y califiquen favorablemente por los organismos correspondientes. Más aún: que los proyectos no vayan a parar a una especie de «invernadero» sino que se realicen.

—o—

Una nueva visita de gestión acaban de efectuar a Burgos varios directivos de «Industrias del Ubierna, S. A.», empresa que se dispone a comenzar rápidamente la construcción de su importante fábrica en el polígono industrial de Villalonquéjar.

Esta sociedad, con aportación hispano-belga, tiene verdadero interés por iniciar su actividad industrial en la que, en principio, va a invertir más de 527 millones de pesetas y va a crear 23[illegible] puestos de trabajo. Su especialidad es la fabricación de un tipo original de cablecillo destinado a la industria del caucho para el automóvil.

Ahora parece que se acelerarán los plazos de ejecución, seguramente pensando los promotores en la expansión de «Firestone» y «Michelín».

—o—

Parece incomprensible cómo planes que fueron aprobados hace mucho tiempo para acometerlos en el «Polo» burgalés tardan tanto en ponerse en marcha. Mas por todas partes surgen explicaciones: unas veces el freno que imponen las vacaciones de Navidad; después, las de Semana Santa y luego el veraneo, cuando no los fenómenos de eso que los expertos economistas llaman contracción, desaceleración y no sabemos cuántas cosas más.

—o—

Que sí, jóvenes de 15 a 16 años que formáis «La Panda»; nosotros no tenemos nada que objetar a vuestras aspiraciones, de las cuales hace tiempo que nos hicimos eco. Pedís que se cree en Burgos un club social (con sala de baile e incluso instalaciones deportivas) para jóvenes de vuestra edad.

Adelante. La unión hace la fuerza.

De la carta que ahora nos envía «La Panda», reproducimos párrafos que interesa conocer:

«Ustedes nos responderán que a esa edad nos conviene aire y deporte, cosa que consideramos lógica y, basándonos en la misma solicitamos el que, a imitación de la localidad de Santo Domingo de la Calzada, la cual posee exclusivamente para jóvenes de nuestra edad un club social, se construya uno semejante en Burgos, pues sitio hay».

—o—

Nos dicen los jóvenes en cuestión:

«El Club de Santo Domingo» cuenta con lo siguiente: campo de fútbol (San Amaro es impracticable); sala de ping-pong (las salas de juego en Burgos se convierten en «fumarrería»); campo de baloncesto (sólo hay en los colegios aquí, en Burgos); de balon-mano (ídem); balón-volea (inexistentes); sala de baile para jóvenes de nuestra edad (?). El citado club, llamado «Juncal» consta de 400 socios.

Sabemos que nos responderán que existe en Burgos una hermosa Ciudad Deportiva: lo admitimos, pero «La Garrocha» está poblada de jóvenes de 18.. años. No creemos que sea tan difícil que el Ayuntamiento se haga cargo del caso (sin olvidar a la Ciudad Deportiva). Se necesita, al igual que en muchos sitios, un club social (con sala de baile). Es desalentador que la posea Santo Domingo de la Calzada y que Burgos esté sin él».

—o—

Hasta aquí la exposición que nos hacen Berta, Lucía, Quique, Mary Carmen, Rosita, Milagros, Josechu, Ana, Juanjo, Pedro, José, Carmina, Begoña y demás compañeros. Todos ellos manifiestan su firme voluntad de conseguir lo que se proponen. Magnífico.

Las autoridades y organismos competentes deben tomar buena nota de las aspiraciones de esta juventud y también los particulares, pues entendemos que la iniciativa privada debe actuar y aquí, posiblemente, las asociaciones familiares y juveniles tienen ancho campo por delante.

—o—

Hace unos días, los cincuenta niños y jóvenes que asisten al colegio de Subnormales se dieron uno de sus frecuentes paseos, con el profesorado, por el paseo de la Quinta y, al llegar a la plaza de Santa Teresa, no dejaron de observar el alegre y bullicioso espectáculo del parque infantil allí instalado, con sus «tío-vivos», «babys» y carrouseles.

Los dueños de estos espectáculos, al reparar, en la viva e inocente curiosidad de los subnormales, les invitaron gentilmente a subir a los «tío-vivos» y bien puede decirse que los colegiales lo pasaron a la grande. También los profesores.

Bello gesto el de los feriantes.

Martinillos

EL GOBERNADOR CIVIL PRESIDIO AYER UNA REUNION DE DELEGADOS DE LOS DISTINTOS DEPARTAMENTOS MINISTERIALES

Quedaron expuestos los problemas que la provincia tiene planteados en el momento presente

A las once de la mañana de ayer, en la sala de juntas del Gobierno Civil, la primera autoridad de la provincia presidió una reunión de delegados de los distintos departamentos ministeriales, asistiendo a la misma el presidente de la Diputación, alcalde de la ciudad, subjefe provincial del Movimiento, señor Echevarrieta y el anterior, señor Pérez Romero, así como el secretario general del Gobierno civil.

Se inició la reunión con unas breves palabras del gobernador civil y jefe provincial del Movimiento, señor Trillo-Figueroa, indicando que la misma tenía como finalidad coordinar esfuerzos y cambiar impresiones en un abierto diálogo con la noble finalidad de conseguir una mayor efectividad en el servicio a Burgos. Indicó que era su propósito celebrar periódicamente estas reuniones a las que calificó con gracejo de "minigobierno" y exhortó a todos a continuar esforzándose al máximo en el mejor servicio a España.

Se refirió posteriormente a la reciente visita del ministro de Agricultura, afirmando que seguirían las visitas de ministros a Burgos.

Como orden de la reunión propuso que se hiciera una síntesis de los problemas que la provincia tienen planteados y que han sido expuestos por las autoridades y mandos de las distintas comarcas a través de las Asambleas celebradas y a continuación informaron los delegados de los distintos Departamentos.

El jefe del Departamento de Política Local, de la Jefatura provincial del Movimiento, don Jesús Zaldívar Pérez procedió seguidamente a dar lectura a los problemas planteados en las comarcas, dando lugar el enunciado de los mismos a diversas intervenciones aclaratorias o a informes sobre los mismos solicitados por el señor Trillo-Figueroa a los delegados.

Como resumen global de las más urgentes necesidades que sobre la provincia pesan, figura las de fusión de municipios, obras de abastecimiento, distribución y saneamiento de agua, electrificación, comunicaciones, concentración escolar, etc.

El tema de la fusión de municipios dio lugar a un largo y detenido cambio de impresiones sobre el mismo, ya que en la actualidad cuenta la provincia con 490 Ayuntamientos, siendo preciso reducir los mismos a menos del centenar. Concretamente y con relación a la comarca de Burgos se estima que el número de municipios pudiera muy bien quedar reducido —en un previo estudio— a diez Ayuntamientos, más el de la ciudad.

En la reunión quedó perfectamente acordado, por completa unanimidad, la necesidad apremiante de iniciar una activa campaña tendente a lograr la fusión de municipios con el fin de que éstos tengan una adecuada y activa vida socio-económica.

La campaña de fusión de municipios se iniciará —o mejor dicho se intensificará— de una manera global, pero dando prioridad a las comarcas que más precisan de esta acción de gobierno a escala provincial.

Con entusiasmo y ardiente deseo de servicio fueron viéndose los problemas —unos específicos y otros comunes— que tienen planteadas las comarcas de Aranda, Belorado, Briviesca, Castrojeriz, Lerma, Miranda de Ebro, Roa, Salas de los Infantes, Sedano, Villadiego y Villarcayo.

Sin que suponga establecer un orden de prioridad, después del tema de la fusión de municipios, el que ocupó más la atención de los reunidos fue el relativo a la Ordenación Rural; examinándose a este respecto los trabajos realizados y la posibilidad de intensificar los que se encuentran pendientes. Parece próxima la concesión de los beneficios de la Ordenación Rural a Belorado y Miranda de Ebro.

Por último, en el "Restaurante Arriaga" problemas planteados en las Asambleas de autoridades y mandos, se inició el informe de los distintos delegados de Departamentos ministeriales, comenzando el de Hacienda quien opinó que es normal el desarrollo económico de la provincia.

Continuaron informando los distintos delegados sobre asuntos relacionados con sus respectivas delegaciones, permitiendo el informe de los mismos y los problemas expuestos por las autoridades locales en las Asambleas de Autoridades y Mandos confeccionar un plan general de la situación actual de la provincia.

De la eficacia de estas reuniones iniciadas ayer por el gobernador civil y jefe provincial del Movimiento, don Federico Trillo-Figueroa y Vázquez, es de esperar positivos resultados para la provincia, ya que las mismas están llamadas a coordinar esfuerzos en el deseo de un mejor servicio a Burgos y su provincia.

La reunión finalizó a las tres menos cuarto de la tarde y a continuación los asistentes fueron obsequiados con un almuerzo, en el "estaurante Arriaga" por el gobernador civil y jefe provincial del Movimiento.

La regla de oro de peatón: Primero mirar después cruzar. En carretera, no vuelva la espalda al peligro. Mírele cara a cara. Circule por la izquierda

Fiesta anual de los antiguos alumnos de San Lorenzo

He aquí al grupo de antiguos alumnos veteranos de las escuelas de San Lorenzo, rodeando al coadjutor de la parroquia titular y también antiguo alumno don Miguel Sancho, después de haber asistido a la misa celebrada el domingo, dentro de la asamblea anual que les reúne en fraternal jornada de hermandad colegial. — (Foto "Fede").

Televisión Española transmitió anoche el reportaje de «Ojo Guareña»

Anoche, en su habitual programa de actualidad, Televisión Española transmitió a todo el país en la primera cadena el reportaje filmado en "Ojo Guareña".

En este documental se ha dado a conocer a millones de tele-espectadores el importante complejo kárstico desde el punto de vista de la investigación arqueológica. Así la cámara recoge una serie de interesantísimos planos en los que se pormenorizan descollantes aspectos referidos a los valiosos hallazgos de animales de la fauna cavernícola y pertenecientes a especies que se creían extinguidas. También en la "pequeña pantalla" pudieron verse rasgos de pinturas y grabados simbólicos del hombre de las cavernas y las huellas humanas de la época prehistórica.

Son de destacar, asimismo las manifestaciones hechas sobre "Ojo Guareña" por el eminente catedrático y arqueólogo profesor Ortiz que estudia la biología de la fauna descubierta; del director del Museo Arqueológico provincial de Burgos, Sr. Osaba y del jefe del Servicio de Investigaciones Espeleológicas de la Diputación, señor Uríbarri.

El documental, que duró 20 minutos, fue seguido con creciente interés por los tele-espectadores que, perfectamente, han advertido la singular importancia científica del gran complejo kárstico burgalés y las grandes posibilidades que ofrece a la investigación como lo evidencia, además, el proyecto —al que aludió el profesor Ortiz en sus manifestaciones— de construir un laboratorio subterráneo en "Ojo Guareña".

¡NO SE HABLARA DE OTRA COSA!

¡La película más española de nuestro realizador más universal!

EL GRITO DE LA MUJER ESPAÑOLA DESDE EL FONDO OSCURO DE LOS TIEMPOS

DESDE HOY

Y como siempre que de grandes estrenos se trata, en el

5,30 7,45 10,45 Tivoli Mayores 18 años

IMPORTANTE: Durante toda la semana y SOLO de 6 a 7, VENTA ANTICIPADA para el día que se desee.

Recomendamos la asistencia a las funciones de TARDE (5,30) y de NOCHE (10,45), para evitar se encuentren sin localidad en la función VERMOUTH de 7'45.

REPRESENTANTE INTRODUCIDO EN RAMO DE LA CONSTRUCCION

PRECISAMOS PARA ESTA PROVINCIA DIRIGIRSE CON HISTORIAL AL SR. MUELAS PASEO ZORRILLA, 22. VALLADOLID

SEGUROS

Compañía de Seguros de primer orden, establecida en la plaza varios años y con cartera, trabajando todos los Ramos precisa profesional o persona con posibilidades y aptitudes adecuadas, para hacerse cargo de una Agencia General para BURGOS y provincia.

Condiciones económicas a convenir. Reserva absoluta para colocados.

EXIGIMOS.

—Historial intachable.
—Capacidad de producción.
—Administración escrupulosa.
—Tiempo disponible.

Escribir con amplias referencias al núm. 9.020. Alas, S. A. Lázaro Galdiano, 6. — MADRID

Guía DEL RADIOYENTE

RADIO POPULAR

SELECCION DE AUDICIONES:

RELIGIOSAS. — 8,30, Siempre al Norte; 12,01, La cara y la cruz; 14,00, Iglesia postconciliar; 15,15, La voz del corazón Cáritas); 20,30, Santo rosario y novena de la Gracia.

INFORMATIVAS.—9,01, Burgos, música y noticias; 10,00, Con la Prensa bajo el brazo; 14,30 y 22,00, Diarios hablados de R. N. E.; 15,00, La hora del café; 22,30, Boletín informativo de noche.

JUVENILES. — 22,45, Clan musical.

FEMINA. — 11,00, Te habla una mujer.

ZARZUELA. — 19,01, "Los diamantes de la Corona" (selección), de J. Asenjo Barbieri.

OPERA. — 23,30, Selección de "La Bohème", de G. Puccini (Licia Albanese, Giuseppe di Stéfano, Leonard Warren).

MUSICA SELECTA. — 12,05, Sonatina: "Seguidillas del Diablo", de "Estampas de Andalucía", de J. Rodrigo; 19,30, Sala de conciertos: concierto para trompeta y orquesta, en Re Mayor, de Leopoldo Mozart, y Sonata para piano número 15, en Do Mayor, K 545, y Sinfonía número 39, en Mi bemol mayor, K. 543, de Wolfgang Amadeus Mozart.

MUSICA DE ESPAÑA. —9,02, A la española; 10,15, Mosaico español; 19,01, Selecciones de zarzuela.

MUSICA HISPANOAMERICANA. — 9,15, Cantar en Hispanoamérica; 12,15, Ronda de la América Española.

MUSICA LIGERA. — 8,00, Radio-Diana; 11,30, ¡Buen momento! 12,40, Disconoticia; 13,00, Luz verde para la música; 17,30, Tres por uno es uno; 18,00 Canciones y cantantes de España; 18,45, Estrictamente instrumental; 21,00, Canciones del Mundo; 23,00 La música y las estrellas.

CLUB DE AMIGOS — 16,00, Peticiones de nuestros amigos.

Decore su hogar con papeles pintados

muebles evelio

VITORIA, 56... 58, 60, 62

GANE 20.000 PESETAS

mensuales siendo TECNICO EN TRANSISTORES titulado. Aprenda por correo tan magnífica profesión con famoso Curso Pick Wick, quedando de su propiedad superheterodino miniatura. Pida hoy folleto gratuíto.

IAR, Tallers, 27. Barcelona. (Autorizado Ministerio).

GRAN TEATRO

HOY

OTRA AUTENTICA SENSACION DE TEMPORADA

ESTRENO reunión de sociedad

LA PELICULA SUPREMA DE SIDNEY POITIER

El astro del momento, en un drama de gran emoción e interés.

SIDNEY POITIER EL HOMBRE PERDIDO (THE LOST MAN)

UNIVERSAL PICTURES

JOANNA SHIMKUS AL FREEMAN, JR. • MICHAEL TOLAN

Lo consumió la furia... lo enloqueció la injusticia... y salió a la calle dispuesto a morir matando.

La historia de un rebelde indeciso entre el odio y el amor.

UNA EXTRAORDINARIA PRODUCCION "UNIVERSAL PICTURES", EN CINEMASCOPE Y TECNICOLOR.

Es una película de SIDNEY POITIER NO NECESITA RECOMENDACION

¡Y además en el GRAN TEATRO!

(Mayores 18 años)

Sesiones: A las 5'15, 7'45 (numerada) y 10'45

HOY Cine CONSULADO

estrena PARA USTED

En EASTMANCOLOR

«EROTISSIMO»

Quizá no basten ahora las costumbres tradicionales del matrimonio. HOY, tiempos más exigentes. Hace falta el alarde de ESPOSA PROFESIONAL.

Todos los "ISIMOS" se quedan cortos para...

«EROTISSIMO»

con ANNIE GIRARDOT

ANNIE se convierte en GUERRILLERA EROTISIMA para reconquistar a su marido.

★ DIVERTIDISIMA
★ EROTISSIMA
★ FABULOSISIMA

Y los calificativos que llorando de risa añadirá usted cuando la vea.

ESTE ES EL ESTRENO DE LA SEMANA

MAYORES 18 AÑOS

Sesiones: 5'30 - 7'45 - 10'45

¡ALGO INSOLITO E INCREIBLE! UN PROGRAMA QUE HARA EPOCA

COLISEO - HOY

Tiene por protagonistas al odio, la venganza y el amor, llegando a situaciones de un interés difícilmente superable.

GRANDIOSO ESTRENO

— Y —

MAS PELIGROSAS QUE LOS HOMBRES

Elke Sommer, Richard Johnson, Sylvia Koscina

COLOR Y SCOPE

Mujeres bellas, seductoras y sentimentales formaban una peligrosa banda internacional en la que la violencia y el amor eran su plato favorito.

La película que constituyó la sensación del pasado año.

HOLLYWOOD ENTREGA SUS «OSCAR»

Mejor actriz: Maggie Smith
Mejor actor: John Wayne
Mejor película del año: «Midnight Cowboy»

El "Oscar" a la mejor contribución técnica a la industria cinematográfica otorgado al inventor español don Juan de la Cierva

Los Angeles, California (Efe). Con las palabras de presentación de Gregory Peck, director de la Academia de Ciencias y Artes Cinematográficas de Hollywood, comenzó anoche la 42 entrega de premios «Oscar».

En directo, a través de la televisión, la ceremonia de entrega de los premios fue seguida por 450 millones de personas. Méjico y Brasil son dos de los países a los que el acto fue televisado.

Como todos los años, Bob Hope fue el maestro de ceremonias en la entrega de los «Oscar».

«Bot Cassidy and the Sundance Kid» ha merecido el premio al mejor logro cinematográfico del año, en la persona de Conrad Hall.

El premio a la mejor película en lengua extranjera fue concedido a «Z», de Argelia, cuyo director es Costa Gavras.

Goldie Hawn, por su interpretación en «Cactus Flower» ha ganado el premio a la mejor actriz secundaria. El Oscar fue recogido en su nombre por Raquel Welch.

Gig Young, por su interpretación en «They Shoot Horses, dont They» ha merecido el Oscar al mejor actor secundario.

Esta película está también nominada para el premio a la mejor actriz secundaria y al mejor director.

John Schlessinger por «Midnight Cowboy» ha conseguido el Oscar como mejor director de 1969. El premio ha sido recogido, en su nombre, por John Voiggt, uno de los dos protagonistas de la película.

El Oscar al mejor actor ha sido otorgado a John Wayne, por «Thrue Grit». El premio le fue entregado por Bárbara Streissand, ganadora el año pasado del Oscar a la mejor actriz, junto con Katherine Hepburn.

El veterano Wayne agradeció emocionado esta distinción, el primer Oscar que se le concede en su larga carrera cinematográfica.

El premio a la mejor actriz ha sido concedido a Maggie Smith, por su interpretación en «The prime of miss Jean Brodie».

Mejor película del año «Midnight Cowboy», que consiguió, también, el premio a la mejor dirección.

La presentación de la película, así como de las otras cuatro seleccionadas, y la apertura del sobre en que se anunciaba la ganadora, estuvo a cargo de Elizabeth Taylor.

«OSCAR» A UN INVENTOR ESPAÑOL

Los Angeles, California (Efe). El español Juan de la Cierva fue galardonado ayer con el «Oscar» a la mejor contribución técnica a la industria cinematográfica durante el año 1969, por la Academia de Ciencias y Artes Cinematográficas de Hollywood.

De la Cierva, que cuenta 40 años, introdujo en el cine un sistema de estabilizador óptico, que elimina las vibraciones de la cámara cuando ésta se encuentra filmando escenas de movimiento. El sistema se conoce en Estados Unidos, donde fue patentado en 1963 con el nombre de «Dynalens».

El «Oscar» fue compartido con la empresa «Dyna Sciences», creada por La Cierva hace nueve años y de la que en la actualidad es consultor científico.

Juan de la Cierva, que reside en Madrid desde hace un año, recibió la estatuilla en el curso de la gran gala de los Oscares, en el Music Center de Los Angeles.

PRIMERA MARCA NACIONAL

Fabricante de CONSERVAS VEGETALES PRECISA

REPRESENTANTES

para las siguientes localidades: Briviesca, Lerma, Salas de los Infantes, Villadiego, Aranda de Duero y Miranda de Ebro. que reúnan las siguientes caracteristicas:

a) Profundo conocimiento del mercado de la alimentación.

b) Extensas relaciones dentro del mismo. por trabajar en la actualidad, y de forma habitual, dicho gremio.

c) Responsable y con buenos informes.

Interesados, escribir antes del día 9 de Abril, con pequeño historial profesional a: Publicidad Estéreo. García Ximénez, 5. PAMPLONA. — Referencia "Conservas".

Absoluta reserva. Se contestarán todas las cartas.

En los tres últimos meses se han firmado en Burgos veinte convenios colectivos

Reunión de la Junta Asesora en la Casa Sindical

Con el fin de resolver diversos asuntos de su competencia, en la tarde de ayer se reunió en la Casa Sindical, la Junta asesora de convenios colectivos, bajo la presidencia del delegado provincial de Sindicatos, D. José Luis Insausti.

Corresponde a dichas juntas, en su ámbito respectivo, no solamente de asesorar, sino de formular criterios sobre la orientación general de la política de convenios y coordinación entre las instituciones, órganos y estamentos intervinientes en la contratación colectiva.

La presidencia informó sobre el desarrollo de la política de convenios colectivos durante estos tres últimos meses, cuya actividad queda resumida en los siguientes datos: veinte convenios aprobados por la autoridad laboral que afectan a 6.544 empresas y a 15.826 trabajadores. En poder de dicha autoridad, cuatro más que alcanzan a 852 empresas y 2.795 trabajadores. Se encuentran actualmente en deliberaciones otros 17 convenios, los cuales afectan a 8.614 empresas y a 16.792 trabajadores. Existen finalmente siete más pactados y pendientes de trámite, en los cuales están interesados 2.305 empresas y 2.789 trabajadores.

Seguidamente el jefe del Servicio de Estadística de la Organnzación Sindical, informó sobre determinadas particularidades del convenio de sastrería y modistería a la medida,, recientemente firmado y que afecta a 163 trabajadores burgaleses. Como quiera que los porcentajes de incrementos de los salarios superan los límites del 6,5 y 8 por 100 a que el referido decreto alude, se justifican unos aumentos superiores que en este caso concreto llegan al 17 por 100 en base a que los salarios efectivos por hora de estos trabajadores eran muy inferiores a los salarios medios que se percibían en otras actividades. Fueron tomadas en consideración las alegaciones expuestas por los presidentes de las Secciones Económica y Social del Sindicato Textil, quienes de manera clara y concreta se refirieron a la situación por la que actualmente atraviesa nuestra provincia, esta actividad laboral de sastrería y modistería.

La Junta tomó asimismo acuerdo sobre informe que fue sometido a su consideración relativo al convenio de la empresa "Scala, S. A.", de esta capital, atendiendo sobre todo a la repercusión que este acuerdo puede tener en los precios del producto de dicha empresa.

Fue examinada asimismo una propuesta de iniciación de deliberaciones para un convenio colectivo de la empresa "Teczone Española, S. A.", también de esta ciudad. Se alude en tal propuesta a una serie de mejoras para los trabajadores de la empresa en lo que se refiere a participación en beneficios, antigüedad, toxicidad, vacaciones, jornada de trabajo, enfermedad y accidentes, prendas de trabajo, etc.

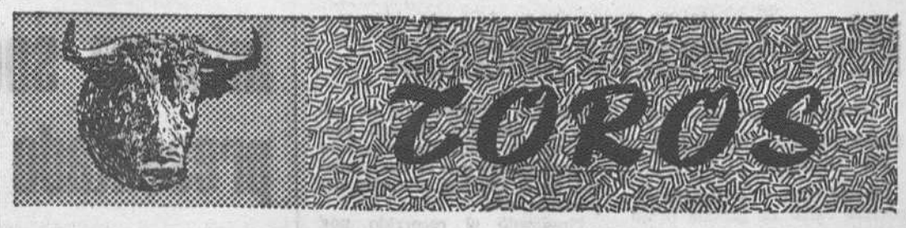

Convenio para televisar hasta diez u once corridas y veinte novilladas, durante la actual temporada

Entre las corridas figuran dos de la feria de Sevilla dos de la de San Isidro y dos más de los sanfermines

Madrid (Cifra).— Con el fin de establecer las localidades, fechas y número de corridas de toros que serán transmitidas por Televisión Española en el transcurso de la presente temporada, ha tenido lugar a última hora de esta mañana el acto de la firma de un convenio, entre las agrupaciones taurinas sindicales, a través del Sindicato Nacional del Espectáculo y Televisión Española.

El convenio fue suscrito por el presidente del Sidicato, don Jorge Jordana de Pozas y por el subdirector general de Televisión, don José Luis Ezcurra.

Se fija en el pacto que, en principio, serán seis las corridas que se televisen, correspondiendo dos ellas a la feria de Sevilla, otras dos en las fiestas madrileñas de San Isidro y dos más en los sanfermines de Pamplona. También se establece la posibilidad de aumentar el número de corridas televisadas hasta diez u once, reservándose Televisión Española la facultad de fijar las fechas y plazas de las mismas.

Asimismo se sabe que hay el propósito del Sindicato del Espectáculo de convocar un concurso para la promoción de novilleros con la colaboración del Sindicato de ganadería. Televisión Española contribuirá a tal promoción televisando veinte novilladas, transmitidas en directo los miércoles por la noche, a partir de la última semana del mes de Junio, hasta la primera de Septiembre y las diez restantes, serán transmitidas en diferido todos los lunes del lapso indicado.

Se realizará previamente una selección entre los concursantes por el Sindicato del Espectáculo y los ganaderos de reses bravas, de la que saldrán los quince novilleros que hayan obtenido mayor puntuación. Se establece un trofeo para el ganador y se otorgarán diversos premios a los mejores picadores y banderilleros.

Asimismo, Manuel Benítez "El Cordobés", dará la alternativa a quien haya resultado vencedor, en otra corrida, que también será televisada y le hará donación de un traje de luces con todos los trastos de matar.

TOROS DE LIDIA Y CABALLOS MEJICANOS, DESEMBARCADOS EN CADIZ

Cádiz (Logos).— Del buque de bandera española, "Camino", han sido desembarcados esta mañana ocho toros de la ganadería mejicana de Mimiahipán, y dos caballos, de la misma ganadería, consignados a don Alvaro Domecq y Díez. Estas reses fueron embarcadas el 6 de Marzo en el puerto azteca de Veracruz y después de recorrer todo el Mar del Caribe, llegaron a Santander, de donde partieron hasta este puerto gaditano.

Al cuidado de los toros y como hombre de confianza del ganadero, viene el novillero Diego O'Borger, de origen irlandés y nacionalizado mejicano, el cual pretende torear, este año, en España.

Según nuestras noticias, serán lidiados el día 30 de Mayo, en la feria de San Isidro, de Madrid.

MAX FACTOR

HOLLYWOOD — LONDRES — PARIS

Se complace en comunicar a usted que su MAKE-UP ARTIST

Srta. NATIVIDAD CUBIAN

estará a su disposición desde el 6 al 11 de Abril, para atender consultas sobre maquillaje y cuidado de la piel, en

PERFUMERIA RIDRUEJO

LAIN CALVO, 9

Para tratamientos solicite reserva de hora

Contribuyamos todos a crear un ambiente de obsesión alfabetizadora: en los que tienen que enseñar, en los que tienen que aprender y en los que tienen que facilitar medios para la lucha contra el analfabetismo

Lista oficial de premios (reproducción fotográfica del sorteo de la Lotería celebrado el martes

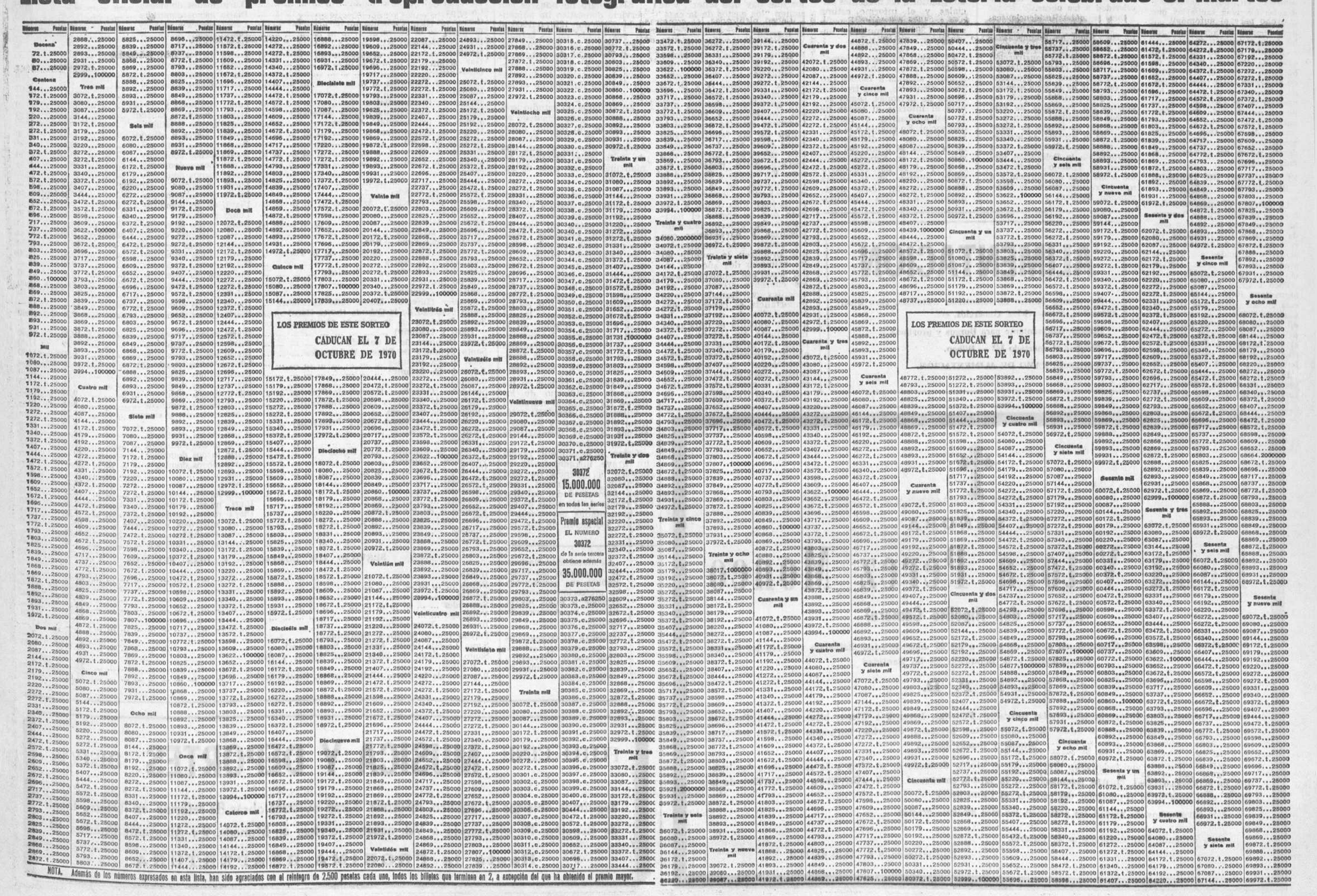

LOS PREMIOS DE ESTE SORTEO CADUCAN EL 7 DE OCTUBRE DE 1970

30372 — 15.000.000 DE PESETAS en todas las series

Premio especial EL NUMERO 30372 de la serie tercera obtiene además 35.000.000 DE PESETAS

30373.a276250

LOS PREMIOS DE ESTE SORTEO CADUCAN EL 7 DE OCTUBRE DE 1970

NOTA. Además de los números expresados en esta lista, han sido agraciados con el reintegro de 2.500 pesetas cada uno, todos los billetes que terminen en 2, a excepción del que ha obtenido el premio mayor.

Más información nacional

(Viene de primera pág.)

EXPORTACION DE CARNE DE CORDERO

Madrid (Cifra). — España exportará carne de ganado ovino a Italia, una vez desaparecidas las trabas sanitarias que existían, ha declarado el director general de los Servicios de Veterinaria del Ministerio de Sanidad italiano, profesor Luigino Bellani.

El profesor Bellani se encuentra estos días en España al frente de una misión que visita los distintos mataderos españoles y centros sanitarios ganaderos. También ha mantenido contactos con la Dirección General de San ad.

Afirmó que no sólo se ha llegado a un acuerdo a nivel técnico con las autoridades españolas, sino que la importación de carne ovina por parte de Italia se está llevando ya a cabo. El Ministerio de Sanidad italiano ha publicado, o publicará en estos días en el «Boletín Oficial» un decreto por el cual se permite la importación de carne de ovino de España a Italia. «España —dijo más adelante— se encuentra en óptimas condiciones de atender la demanda italiana de carne de cordero, así como también de caprinos adultos. Por otra parte las autoridades italianas del ramo estudian la posibilidad de importar ganado equino vivo».

Italia, hace tres años, había suspendido las importaciones de carne de nuestro país debido a la presencia de la epizootia de fiebre aftosa en parte de nuestra ganadería.

Expuso el señor Bellani que Italia está dispuesta a prestar a España toda la ayuda necesaria, facilitándole si fuera preciso, el equipo conveniente, para que España pueda exportar, no solamente ganado sacrificado en canal, sino también piezas troceadas que tendrían gran demanda en el mercado italiano. Durante las festividades de Pascua y Navidad, la demanda italiana de carne de cordero es muy grande y esta posibilidad de enviarla ya troceada, para venderla preparada en los supermercados, abriría nuevas perspectivas y, entonces, las importaciones no estarían limitadas a una época fija sino que podrían ampliarse durante todo el año. «Creo —dijo— que la industria italiana está en condiciones de colaborar con el Gobierno español en este sector porque, además, la carne ya deshuesada disminuye en mucho el riesgo de infecciones sanitarias. Así, pues, desaparecidas las barreras sanitarias que existían, las importaciones podrán hacerse ya libremente por los importadores italianos».

«España, con un patrimonio ovino de dieciocho millones de unidades y con la posibilidad de aumentar hasta treinta y cinco millones, si se cumplen las previsiones del Plan de Desarrollo, en un plazo de cinco años, puede pesar mucho en el comercio de este tipo, no solamente con Italia, sino con los demás países del Mercado Común Europeo».

EL MINISTRO DE TRABAJO, EN GALICIA

La Estrada (Pontevedra) (Cifra). — El ministro de Trabajo ha visitado hoy los locales donde se están desarrollando varios cursos de formación profesional, organizados por el Programa de Promoción Obrera (P. P. O.) en La Estrada.

Poco después de las diez de la mañana llegó el ministro a esta ciudad procedente de Santiago de Compostela, acompañado de los directores generales de Promoción Social, Emigración y Seguridad Social; delegado general de Mutualidades Laborales y otras autoridades.

El «P. P. O.» ha realizado aquí ya más de media centenar de cursos, en los que han recibido enseñanza alrededor de un millar de alumnos. Quedan pendientes de realización cuarenta nuevos cursos que se desarrollarán en el segundo semestre del presente año.

Finalizado el recorrido por las referidas instalaciones del «P. P. O.», el ministro de Trabajo y acompañantes emprendieron viaje con dirección a Villagarcía.

EN VILLAGARCIA

Villagarcía de Arosa) (Pontevedra) (Cifra). — Poco después de las once y media de la mañana, llegó el ministro de Trabajo.

En un acto, celebrado en el Ayuntamiento, don Licinio de la Fuente contestó con unas breves palabras en las que confirmó que en el ambulatorio de la Seguridad Social en Villagarcía será pronto una realidad.

A continuación, se trasladó al puerto para inaugurar el edificio de Trabajos Portuarios.

Tras recorrer detenidamente todas las dependencias, se asomó al balcón, que da al puerto, ante el que se encontraban congregados gran cantidad de villagarcianos con pancartas, una de las cuales decía: «Mi padre fue emigrante. Yo tengo que emigrar. ¿Y mis hijos...? Queremos el iberpuerto». Otras varias hacían alusión al iberpuerto, a la necesidad de industrias y a que se ponga término a la emigración.

Pasadas las doce y media, el ministro y sus acompañantes, tras despedirse de las autoridades, emprendió viaje hacia Pontevedra.

EN PONTEVEDRA

Pontevedra (Cifra). — A mediodía de hoy, ha llegado a esta capital, el ministro de Trabajo.

En el Gobierno civil se celebró una recepción oficial.

Inició el acto el gobernador civil, con unas palabras de bienvenida al ministro.

A continuación, don Licinio de la Fuente pronunció un discurso.

EN VIGO

Vigo (Cifra). — La residencia de la Seguridad Social «Almirante Vierna», de Vigo, contará en un plazo lo más corto posible, con el doble de las camas con que cuenta en la actualidad, siguiendo los deseos expuestos esta tarde por don Licinio de la Fuente, ministro de Trabajo.

El ministro pidió personalmente a los arquitectos y constructores que den la máxima celeridad a las obras.

Una segunda Residencia, capaz para doscientas camas será construída en Pontevedra.

El ministro visitó después la «Casa del Mar» en construcción y que será el centro asistencial y sanitario para los productores del mar de la zona viguesa.

El minstro visitó después los talleres del Programa de Promoción Profesional Obrera y el laboratorio de ensayo de materiales de la Escuela de ingenieros técnicos industriales y a continuación la Delegación provincial de Trabajo donde recibió a los jefes del Servicio y a una representación de la Organización Sindical.

Informe sociológico sobre la vida española presentado ante las Semanas Sociales

En cuatro mil páginas se contiene un profundo análisis de las estructuras socio-económicas de España

Murcia (Logos).—Un avance de los resultados del segundo informe sociológico sobre la situación social en España ha sido presentado a las Semanas Sociales por el coordinador del equipo que ha realizado el informe, don José Luis Romero. El estudio, iniciado a finales de 1968 y concluído en el actual mes, recoge en cuatro mil páginas la continuación, ampliada y profundizada, del hecho en 1966. Ha sido también realizado, con una ayuda de cuatro millones de pesetas, por la fundación Foessa. Se han verificado muestreos en ciento cincuenta entidades de población, a través de 306 entrevistadores personales. Como conclusión general de lo que significa la situación social en términos de desarrollo. Señala que las dificultades y preocupaciones ocasionadas por el crecimiento anual de la renta no han comenzado todavía.

Sobre los diversos aspectos sociales, en cuanto a población se observa un crecimiento moderado y estable. Se empieza a corregir paulatinamente la pauta de matrimonios tardíos y una gran proporción de mujeres solteras. Para 1975 se prevé que habrá 2,7 millones de campesinos. Cada vez se diferencia más una España progresiva en la cercana a la frontera francesa con una España estancada que se sitúa más cerca a la portuguesa. El retraso relativo será mayor en los próximos años en Galicia, Asturias, León, Extremadura, y Canarias. Se observa un descenso espectacular en la población activa agraria por cuenta ajena. En los próximos años van a aumentar, más que proporcionalmente, las actividades de servicios más que las industriales. España ofrece una de las tasas más bajas del Mundo en participación de la población femenina en la población activa. La tasa aumenta de modo superior a las presiones oficiales y el informe estima que en 1975 habrá en España unas 4.300.000 mujeres activas.

El "telón de la pobreza" —2.500 pesetas mensuales por hogar— alcanza a 740.000 hogares españoles, unos tres millones de personas, según señala el informe al tratar de la estratificación y movilidad social. En cuanto a la desigualdad en la distribución de la renta, el 5 por 100 más rico posee en España entre el 17 y el 19 por 100 de la renta, aunque en la última década hay un lento movimiento hacia una distribución menos desigual de la renta familiar.

De 1960 a 1970 han emigrado fuera de España dos millones de personas, y dentro, tres millones; sin que este último fenómeno se detenga, lo que determinará que la población se sitúe de un modo cada vez más concentrado sobre el territorio. Aumentan las migraciones dentro de la misma provincia, y dentro de los próximos años atraerán las provincias que rodean a los centros de industrialización histórica" Solamente un 35 por 100 de las amas de casa residentes en Madrid o Barcelona han nacido en ellas.

El cambio más importante dentro del sector reseñado no se operará en las clases manuales, sino en las clases medias. En el período de 1965 a 1971 se produce una detención de la ampliación del estrato obrero y el más rápido incremento del sector de clases medias urbanas. La movilidad social existente en España se debe más a un proceso de creación de puestos de trabajo que al hecho de que unos suban y otros bajen.

Resulta curioso observar que tanto en la zona rural como en la urbana se destaca por las amas de casa el prestigio del médico.

España no es un país "muy feliz" si se analiza el que en ninguno de los grupos entrevistados se llega al 40 por ciento de las personas que se consideran muy felices. Los hombres son más felices que las mujeres. Entre estas últimas las más felices son las casadas, seguidas de las solteras y de las viudas. Las amas de casa rurales lo son menos que las de las ciudades. Según todas ellas, el principal signo de éxito en la vida es el tener mucho dinero, después tener un buen trabajo y a continuación tener carrera. El principal tema de falta de acuerdo de las amas de casa españolas con el marido son "número de hijos que hay que tener", y le siguen "los gastos de la casa" y "el dinero con que se queda el marido".

La situación nutritiva no presenta serios problemas, aunque se observa en toda la población una grave carencia de vitaminas A y B. La población rural consume menos proteínas animales, grasas minerales y vitaminas. Conviene apuntar que casi la mitad de las familias españolas están viendo la televisión mientras cenan y una tercera parte mientras comen. En cuanto a Sanidad la disminución de la mortalidad infantil es constante pero se hace más difícil a medida que se acerca el nacimiento. Las enfermedades infecciosas y parasitarias son las causas más importantes que producen la muerte en los primeros dos años de vida; desde ese momento hasta los cuarenta crecen los accidentes y después cobran importancia el cáncer y enfermedades de corazón. La muerte violenta es muy poco importante. En cuanto al número de médicos —excepto algunas especialidades, como odontólogos— no presenta en España deficiencias, pero en cuanto a camas de hospital —señala el comunicante— es el país más atrasado de Europa. Se registra un descenso considerable en relación con el primer informe de hace cuatro años de las opiniones favorables al buen funcionamiento del Seguro Obligatorio de Enfermedad.

En Educación destaca el que el número de hijos de obreros en la Universidad se sitúa entre el 7 y el 10 por 100. Sobre la situación de la investigación científica —calificada de lamentable— al final del II Plan de Desarrollo tendremos la octava parte de los científicos franceses en 1963.

Las amas de casa consideran que debe ser obligatoria y gratuita la enseñanza hasta los 15 años. Las dos terceras partes prefieren llevar a sus hijos a un centro privado en vez de a uno público; y preferentemente a uno religioso. La mitad de ellas prefieren la separación de sexos en el bachillerato y casi tres de cada cuatro no han comprado ningún libro en su casa en el último mes.

El 90 por 100 de los universitarios están a favor de los juicios críticos al profesorado. Todos los datos del informe coinciden en que la "democratización" de la Universidad no va a suponer una despolitización sino todo lo contrario.

Desde 1963 aumenta sistemáticamente en España el número de parados, destaca el informe al hablar de trabajo. El paro registrado entre los obreros de Madrid es de un 6 por 100. Una quinta parte de los obreros y empleados madrileños se encuentran pluriempleados, y es frecuente que la jornada rebase las diez horas, a las que se deben añadir de una a dos empleadas en transporte. Se incrementa la población ocupada por cuenta ajena y decae la pequeña empresa comercial, artesanal y agraria.

El número de hogares con servicio doméstico ha aumentado del 7 por 100 en 1966 al 11 por ciento en la actualidad, debido al aumento general de nivel de vida y al éxodo rural, aunque se produce la recesión de la criada fija que duerme en el hogar.

En vivienda, el estudio prevé para 1975 un déficit de algo más de un millón; mientras que en 1967 era de 1.700.000, año en el que una de cada cinco viviendas tenían más de un siglo de antigüedad.

Sobre la estructura socioeconómica se destaca el subempleo agrario, infraconsumo de fertilizantes, un tipo de explotación ganadera familiar muy poco rentable excesiva parcelación, modestia de medios en las tareas de extensión agraria, escaso aprovechamiento de los recursos ganaderos y forestales gallegos y la formación de una de las bolsas de pobreza más llamativas en toda Europa, en la Lusitania interior, las provincias interiores y meridionales de los dos lados de la frontera portuguesa - española.

Contrasta en España el incremento rapidísimo de los bienes de consumo duradero —televisión, automóvil, teléfono, frigorífico— y el lento avance de las instalaciones fijas en viviendas.

Como elemento que revela un grave infradesarrollo se destaca la ausencia de vida asociativa, no solamente política. Sólo alrededor del diez por ciento de las amas de casa preguntadas pertenecen a alguna asociación de tipo religioso, el 4 por ciento a la Sección Femenina y el tres por ciento a asociaciones deportivas.

En cuanto a las cualidades que desean ver en un ministro, todos los grupos destacan la honradez, seguida de la inteligencia.

Respecto a la familia, este estudio de Foessa, del que ofrecemos una radiografía de la síntesis de las cuatro mil páginas, señala que la fecundidad es más alta en las provincias más pobres, en los campesinos, en los grupos más altos y en los más bajos de renta.

OBRA CULTURAL DE LA
CAJA DE AHORROS DEL CIRCULO CATOLICO

¡CONOZCA USTED SU CIUDAD!

En el deseo de que los burgaleses conozcan los monumentos y joyas de arte de nuestra ciudad, el próximo domingo, día 12 se realizará la visita al...

MUSEO PROVINCIAL ARQUEOLOGICO Y DE BELLAS ARTES

Las invitaciones, limitadas se entregarán previa presentación de la libreta de ahorro, en las oficinas que la CAJA DE AHORROS DEL CIRCULO tiene establecidas en la ciudad, dándose una charla con proyección de diapositivas preparatoria a las visitas en el patio de público de las oficinas Centrales. C./ Miranda núm. 5, el sábado, día 11, a las 8 de la tarde.

Horario de Verano para coches de línea

Comenzará a regir el miércoles próximo

LINEAS	DIAS DE SERVICIO	Entrada	Salida
Adraza de Haza	Lunes, miércoles, viernes y sábados	9,30	17,15
Aguilar de Campóo - Cervera de Pisuerga	Lunes, martes, jueves y sábados	19,30	7,30
Aguilar de Campóo - Cervera de Pisuerga	Diario menos domingos	10,—	17,30
Aranda de Duero (Combinado con Madrid)	Diario menos domingos	22,—	6,45
Aranda de Duero (correo)	Diario menos domingos	16,15	8,—
Aranda de Duero	Diario menos domingos	20,30	13,—
Aranda de Duero	Diario menos domingos	13,—	13,30
Aranda de Duero	Diario menos domingos	9,45	18,30
Arcos de la Llana	Viernes	14,45	14,—
Arenillas de Riopisuerga	Diario menos domingos	9,30	18,—
Arija - Polientes	Diario menos domingos	10,—	17,30
Alar del Rey	Diario menos domingos	9,30	17,15
Barbadillo de Herreros	Diario menos domingos	9,15	17,—
Belorado (por Cerratón)	Martes y viernes	10,—	17,15
Belorado - Burgos	Diario menos domingos	8,—	19,30
Bilbao	Diario menos domingos	21,40	6,45
Bilbao (Directo)	Diario menos domingos	19,20	10,30
Bilbao (Directo)	Diario menos domingos	12,20	16,—
Bilbao (Directo)	Sábados	9,30	13,—
Bilbao (Directo)	Sábados	9,30	14,30
Bilbao (Espinosa de los Monteros)	Diario menos domingos	10,—	18,—
Briviesca - Trespaderne (combinado con Bilbao, Miranda y Logroño)	Diario menos domingos	20,—	7,45
Cadeñadijo	Sábados	15,—	14,—
Carcedo de Burgos	Diario menos domingos	10,30	17,—
Castrojeriz	Diario menos domingos	16,—	13,45
Coculina	Diario menos domingos	9,45	13,45
Cuevas de San Clemente	Lunes, jueves y sábados	16,30	14,—
Fresneda de la Sierra	Diario menos domingos	9,30	18,—
Frías Briviesca	Diario menos domingos	9,30	17,30
Hacinas	Lunes, martes, viernes y sábados	10,—	17,30
Isar - Cabia	Diario menos domingos	9,45	17,—
León	Diario menos domingos	20,45	7,30
Lerma por Tordueles	Diario menos domingos	9,30	19,—
Madrid	Diario	13,15	15,—
Melgar de Fernamental	Lunes, miércoles y viernes	10,30	13,30
Melgar de Fernamental (hasta Sasamón)	Martes, jueves y sábados	15,45	13,30
Melgar de Fernamental - Osorno	Diario menos domingos	9,15	17,—
Melgar de Fernamental	Martes, jueves y sábados	10,30	19,30
Miranda de Ebro	Diario menos domingos	20,—	7,45
Miranda de Ebro	Diario menos domingos	20,—	13,30
Miranda de Ebro	Diario menos domingos	10,—	17,45
Palencia	Diario menos domingos	10,—	18,—
Pardilla	Lunes, miércoles y sábados	10,—	17,—
Padrones de Bureba	Diario menos domingos	9,30	18,30
Pedrosa del Príncipe - Astudillo	Diario menos domingos	9,15	17,30
Peñahorada	Lunes y sábados	14,30	13,30
Peral de Arlanza	Diario menos domingos	10,—	18,15
Pineda de la Sierra	Lunes, miércoles, viernes y sábados	9,30	18,—
Quintana del Pidio - Roa	Martes, jueves y viernes	10,—	18,30
Quintanilla Cabrera Jaramillo de la Fuente	Diario menos domingos	9,30	18,30
Regumiel de la Sierra	Diario menos domingos	9,15	17,—
Regumiel de la Sierra - Covaleda	Diario menos domingos	10,45	19,30
Roa de Duero	Diario menos domingos	9,—	18,30
Santander - Ontaneda	Diario	14,45	10,—
Santander (Directo). Meses Julio-Septiembre	Diario menos domingos	13,—	15,—
Santo Domingo de la Calzada (hasta Haro)	Diario menos domingos	9,30	13,30
Santo Domingo de la Calzada (combinado con Haro y Logroño)	Diario menos domingos	10,30	16,30
Santo Domingo de la Calzada	Diario meno domingos	9,30	17,30
Santo Domingo de Silos - Vadocondes	Diario menos domingos	9,30	17,30
Salas de los Infantes	Lunes, jueves y sábados	16,30	13,—
Salas de los Infantes	Diario menos domingos	10,15	18,30
Sasamón	Diario menos domingos	9,45	13,45
Sasamón - Grijalba - Herrera de Pisuerga	Diario menos domingos	9,45	18,—
Tinieblas de la Sierra (hasta Palazuelos)	Diario menos domingos	8,15	19,—
Tinieblas de la Sierra	Lunes, miércoles y viernes	10,30	19,—
Tinieblas de la Sierra (hasta Palazuelos)	Sábados	8,15	14,—
Tobar	Diario menos domingos	10,—	17,15
Tordómar	Diario menos domingos	10,—	18,15
Tórtoles de Esgueva - Los Balbases	Diario menos domingos	10,—	18,—
Valladolid - Palencia	Diario menos domingos	20,—	8,—
Villadiego	Lunes	19,—	9,15
Villadiego	Lunes	10,—	20,—
Villadiego	Diario menos domingos	10,—	13,30
Villadiego	Diari menos domingos	9,30	18,30
Villamayor de los Montes	Diario menos domingos	9,30	18,15
Villatuelda - Roa	Lunes, miércoles y sábados	10,—	18,30
Villahoz	Martes y sábados	16,30	14,—
Villodrigo	Diario menos domingos	9,30	13,30

SERVICIO LOS DOMINGOS Y DIAS FESTIVOS

Bilbao	20,45	8,—
Bilbao	12,20	17,—
Madrid	13,15	15,—
Santander	14,45	10,—
Villadiego	16,30	18,30
Briviesca - Trespaderne	1,—	17,—
Laredo (Julio, Agosto y Septiembre)	1,30	7,—
Santa Casilda (Julio, Agosto y Septiembre)	21,15	9,30
Santo Domingo de Silos (Julio, Agosto y Septiembre)	23,—	9,—
Regumiel de la Sierra (Julio, Agosto, Septiembre)	23,15	9,—

La Mutualidad Nacional de Empleados del Hogar amplían sus prestaciones La protección, además se extiende a todos los familiares beneficiarios del empleado del hogar.

Informan las Delegaciones y Agencias del Instituto Nacional de Previsión y la Sección Femenina del Movimiento.

ALIMENTACION

Importante fábrica de estanterías metálicas, para supermercados, autoservicios, comercios, etc.

Solicita representante para Burgos y provincia.

Dirigirse al apartado 345 — Bilbao.

Referencia: RAMO DE ALIMENTACION.

LA SEÑORA

Doña Vitora Pérez Moneo

(Vda. de don Hipólito Cámara)

Falleció en Castildelgado (Burgos), en el día de ayer, a los 81 años de edad, habiendo recibido los Santos Sacramentos y la Bendición de Su Santidad

Q. E. P. D.

Sus resignados hijos, Inocencia (del Hostal Burgalés), Felicitas, Lorenzo y Elena; hijos políticos, Teodosio Marín, Remigia Marticorena y Jesús Sacristán; nietos; hermana, Severina; hermanos políticos, sobrinos, primos y demás familia

RUEGAN a sus amistades, una oración por el eterno descanso de su alma y la asistencia a las honras fúnebres y funeral, que se celebrarán en la iglesia parroquial, HOY, JUEVES, a las CUATRO de la tarde, acto seguido la conducción del cadáver al Cementerio.

Por cuyos actos de piedad les anticipan las más sinceras gracias.

Casa doliente: Bar Restaurante El Caserío.

Castildelgado, 9 de Abril de 1970.

FOTO CINE MUSICA Y DEPORTES DISCOS

Seguimos abiertos al público, mientras duran nuestras obras de reforma en nuestro local de Espolón, 16, ofreciendo a Vd. nuestro servicio en Moneda, 9 y Almirante Bonifaz, 10

Hasta la PROXIMA REAPERTURA

Veinticinco años después de su muerte

ROOSEVELT, EL HOMBRE DE YALTA NACIDO PARA SER PRESIDENTE

Por Jacques DE LAUNAY

CAPITULO I

UNA DE LAS FIGURAS POLITICAS MAS DISCUTIDAS DEL SIGLO XX

◇ **Tenaz en sus decisiones, se casó con su prima Eleanor a pesar de la oposición de su madre**

◇ **La poliomielitis que sufrió a los 39 años templó su ánimo para las más altas empresas**

El presidente Franklin D. Roosevelt con su esposa Eleanor en la Casa Blanca. — (Foto FIEL)

LA infancia de Roosevelt fue feliz. Nació el 30 de Enero de 1882 en Hyde Park, en la mansión de estilo colonial de una familia rica y célebre. La fortuna de su padre se valoraba en 300.000 dólares de entonces. Su madre, una fuerte personalidad de 27 años, descendía de una familia dedicada al comercio marítimo con China. Su padre tenía 54 años. El desván estaba lleno de recuerdos de veleros y el joven Franklin podía imaginar largos viajes alrededor del Mundo construyendo modelos de buques y coleccionando sellos extranjeros.

MIMADO POR SU MADRE :—: :—: :—: :—:

De los siete a los catorce años, el muchacho, mimado por su madre, estudia en casa bajo la dirección de preceptores, y sólo a los 15 años sale de casa para entrar en el colegio de Groton. Franklin es entonces un apuesto mocetón lleno de salud. Es muy activo. Con sus padres, pasa todos los años sus vacaciones en el extranjero, y especialmente en Europa: Francia, Alemania o Inglaterra.

Brillante alumno, entra en la Universidad de Harvard a los 18 años. Aquel mismo año muere su padre y Sara Delano se queda sola para seguir los pasos de su hijo adorado.

De los 21 a los 28 años, Franklin atraviesa un período feliz. Su primo es presidente de los Estados Unidos. Se casa, inicia la carrera de Derecho y nace su primer hijo. De los 28 a los 35 años, conquista el escaño de Senador por Nueva York. Luego, por designación de Wilson, a quien admira, es nombrado secretario adjunto de Marina.

En este puesto privilegiado ve a su país entrar en guerra y participa en las conferencias de Versalles. Sigue los esfuerzos de Wilson por dar a los Estados Unidos un papel político mundial.

A los 39 años, poco después del fracaso político de Wilson y de su partido, es atacado por la poliomielitis y debe hacer una pausa en su ascensión política. Sin embargo, consigue dominar su enfermedad e, impulsado por su secretario, Louis Howe, reanuda su carrera pública. Gobernador de Nueva York, luego presidente de los Estados Unidos, será reelegido cuatro veces para la magistratura suprema.

Su acción pública, fruto de su ambición tenaz y de su ambición política, es sin embargo muy controvertida. Examinada en todo su curso, esta carrera parece rectilínea, nacida de la voluntad del hombre apasionado que supo siempre poner la suerte de su lado, incluso en la adversidad.

ENCUENTRO CON ELEANOR :—: :—:

Todavía estudiante en Harvard, FDR, que tenía entonces 20 años, encontró en 1902 a su prima en quinto grado, Eleanor Roosevelt, de 18 años a la que no había visto desde hacía tres. Era huérfana desde los 10 años y fue educada por su abuela materna. Luego residió en Londres, en una institución privada dirigida por una francesa, emigrada en 1870, la señorita Souvestre.

En 1901, su último año de estudios, había visitado el continente, y en especial París, "very exciting", Marsella, donde degustó la bullabesa y el vino tinto y Florencia, donde la señorita Souvestre la dejó pasearse a su antojo. "Tal vez se daba cuenta —decía Eleanor— que yo no tenía el tipo de belleza que atrae a los extranjeros y que estaría protegida de sus pretensiones".

De hecho, Eleanor era fea, según la opinión unánime. Iba mal vestida, bailaba mal, tenía carácter difícil. Su primo fue su único pretendiente, y, poco experta en las cosas del amor, se apresuró a aceptar su propuesta de matrimonio.

Por tanto los dos jóvenes no habían terminado su formación, eran inexpertos y no conocían nada de la vida. Lo que aproximaba a aquellos burgueses ricos era a la vez la admiración común por Teddy Teodoro Roosevelt, de quien Eleanor era la sobrina preferida, y cierta aspiración al reformismo. Nada de pasión en todo aquello.

Sara Delano apreciaba a Eleanor, pero no era favorable al matrimonio de su hijo, que, a su parecer, era aún demasiado joven. Se llevaron a Franklin de vacaciones a las Antillas para que se olvidase de la muchacha. Pero ignoraba lo que es la cristalización de los recuerdos. El apego de Franklin por Eleanor no hizo más que aumentar, y después de un nuevo trimestre en Harvard, volvió a verla en las vacaciones de invierno. Visitó el centro social para niños del que Eleanor se ocupaba en Nueva York, y escribió a su madre:

"Querida madre, sabes perfectamente lo que hemos sentido y sentiremos siempre el uno por el otro: nada podrá jamás modificar nuestros sentimientos; ahora tendrás dos hijos que amar y que te querrán, y sabes muy bien que Eleanor será siempre para ti como una hija en el más profundo sentido de la expresión".

"EL MAS FELIZ DE LOS HOMBRES" :—:

Sara Delano organizó con ocasión del Día de Acción de Gracias una gran cena en Hyde Park en la que Eleanor fue invitada de honor. Luego hizo proyectos para demorar la boda pero Franklin se obstinaba. Escribió de nuevo:

"Queridísima madre: Sé la pena que he debido causarte y sabes perfectamente que no lo habría hecho si verdaderamente hubiera podido evitarlo. Conozca mis sentimientos. Los conozco desde hace mucho tiempo y sé que no cambiarán jamás. Resultado, soy el más feliz de los hombres de la tierra y también el más afortunado".

En primavera, Sara se lleva de nuevo a su hijo de crucero al Caribe.

En Marzo de 1904, en cuanto regresa, Franklin declara que sigue dispuesto a casarse con Eleanor. En el verano, Sara y la muchacha se trasladan a Harvard para asistir a la entrega del título a Franklin, y luego los tres pasaron las vacaciones en Campobello.

La boda se celebró el 17 de Marzo de 1905, día de San Patricio, en Nueva York. Después de un viaje de bodas por Europa, la joven pareja se instaló en un pisito en el número 200 de la avenida Madison de Nueva York. Sara lo había amueblado a su gusto. "Iniciativa encantadora" dijo FDR, pero a la joven esposa no le agradó demasiado la continua intervención de su suegra en los asuntos del matrimonio.

(Reportaje especial para Agencia "Fiel-Deri". — Prohibida la reproducción).

FALTAN PINTORES

destajistas o jornal para obra de Logroño.

FARRE

A. Martínez Zatorre, 13

Teléfono 205246

(ROC. Núm. 440)

VENEZUELA, PASO A PASO

CON LOS BUSCADORES DE DIAMANTES EN LA GRAN SABANA (2)

- San Salvador de Paúl, un pueblo de tablas con tejados de palma y cinc
- Allí viven hacinadas más de seis mil personas, pagando a precio de diamante lo que apenas tiene valor
- Ocho cines, una zona roja, casinos, bares, garitos de juego y una capilla evangélica para predicar en el desierto

(Crónica de nuestro enviado especial, Alfonso ZAPATER)

XXXVII

En San Salvador de Paúl, la meta de los diamantes, han prohibido la venta de bebidas alcohólicas. La cerveza, por tanto, está prohibida. Nada de cerveza. Ni una gota. Pero por el camino polvoriento, desde el aeropuerto, fuimos aplastando cientos y hasta miles de botes de este licor. El rastro de los buscadores de diamantes, de los mineros, se encuentra siempre por los botes de cerveza que dejan tras de sí.

Llegamos a un bar-restaurante con aire acondicionado. Los ventiladores colgaban de los maderos que sujetaban el techo de cinc. Las aspas giraban enloquecidas.

—¿Luego tienen corriente eléctrica?

—Sí. Hemos instalado una planta.

Bebimos unas cervezas, licor prohibido, en compañía de la Guardia Nacional.

Pero a las primeras de cambio comprendemos que lo verdaderamente prohibitivo era el precio, porque una caña —una lisa, una fría— que en cualquier ciudad vale normalmente un bolívar, en San Salvador cuesta cinco.

La Guardia Nacional nos invitó a visitar su casino.

—¿Tienen casino aquí?

—Sí: el Casino militar.

Entramos en una amplia tienda de campaña, donde campeaba este pomposo título. Un pintor trabajaba allí, a la fresca. No reparó en nuestra presencia. Siguió sentado frente a su caballete, mirando al mar azul de su lienzo, en el que aparecían unas barcas —siempre las mismas— ancladas en la bahía.

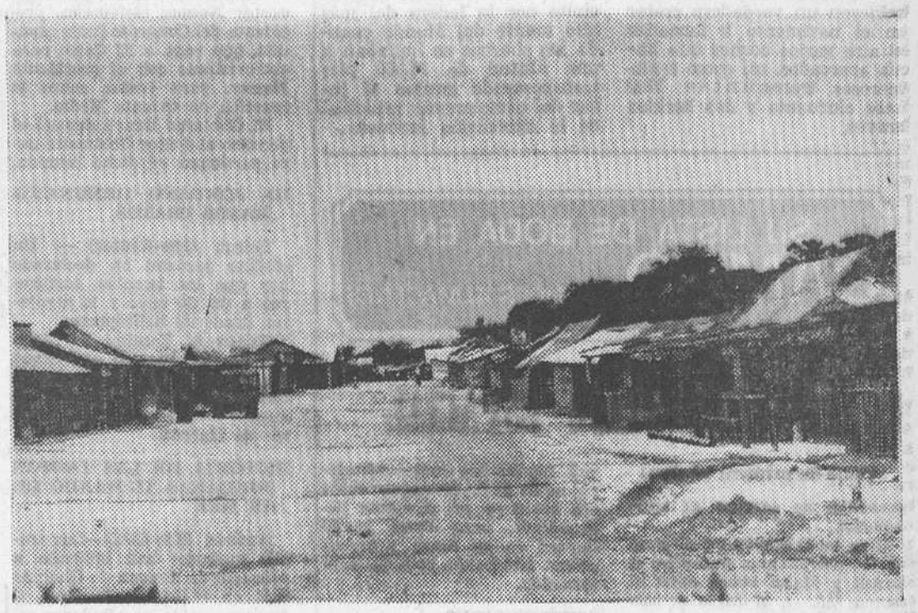

Calle principal de San Salvador en Paúl

—¿Por qué pinta marinas en el corazón de la gran sabana?

Pero el artista no respondió. Siguió embebido en su trabajo. A buen seguro que ignoraba, incluso, la proximidad de los diamantes. ¿O acaso había llegado a San Salvador de Paúl para canjear sus cuadros por piedras preciosas?

SEIS MIL PERSONAS

Pregunté a la Guardia Nacional:

—¿Cuántos habitantes tiene San Salvador?

—Más de seis mil. La última bulla ha traído más gente.

Los mineros, los buscadores de diamantes, son errantes. Son nómadas. Se guían por las bullas. Y no siempre aciertan.

El proceso es siempre el mismo, invariablemente. Un minero encuentra un diamante donde nadie creía que podría encontrarlo. El suceso sirve para descubrir una nueva cuenca diamantífera. Es entonces cuando se arma la bulla. Y todos acuden al lugar signado por la fortuna. Pero hay bullas falsas. Y entonces todo termina en merengue.

Leí: "Cine minero". Y más adelante, sobre otra barraca de tablas: "Se vende una rokola. Se oyen ofertas". Luego, el anuncio del cine-teatro "Principal". Unos combates de boxeo. Y la propaganda de la reina de los carnavales.

San Salvador de Paúl es un pueblo prehistórico al que ha llegado todo lo moderno.

—Aquí tenemos ocho cines, aunque en la actualidad sólo funcionan cinco.

Uno tarda en comprender todo aquello, porque las condiciones de vida son infrahumanas. ¿Hasta qué extremo puede cegar el destello de los diamantes?

LA ZONA ROJA :—:

Recorrimos las calles en compañía de Vicente Rábalos, el negrito guayanés.

Edgar Seijas le dijo, para halagarle:

—Tú, aquí, lo eres todo: el conductor del único "jeep" y el propietario de la única agencia de viajes.

Vicente guiñó un ojo, sonrió con picardía, conforme corresponde a un hombre que se las sabe todas. Estaba de vuelta —y está— de todo cuanto acontece en la capital de los diamantes.

Miró a mi esposa antes de proponer:

—¿Desean conocer la zona roja?

Todos nos sorprendimos un tanto. Por eso preguntamos, casi a la par:

—¿Qué es la zona roja?

—Donde están las mujeres...

La calle queda cortada. Y nace otra calle que corresponde a la zona roja. Allí es donde están todos los burdeles y los garitos de juego. Las mujeres que habitan en esta zona no pueden pasar al resto del poblado. Son los hombres los que pasan, a determinadas horas. Porque la Guardia Nacional vigila con atención.

—No crean —nos advirtió el teniente—: sólo nos dejan permanecer aquí por espacio de un mes, para que no hagamos amistades.

En la llamada zona roja contemplé cosas curiosas, tales como las casas de baños turcos y las casas de duchas. Todas, unas y otras, tienen la misma estructura. Los baños turcos alcanzan su primitiva expresión, a base de quemar leña y más leña. Las casas de duchas no precisan de más explicación que la de su aspecto exterior. Sobre una plataforma de maderos, en lo alto, hay unos bidones con agua. De allí sale una tubería que va hasta la ducha.

Las mujeres de la zona roja nos miraban extrañadas. Tenían los ojos tristes. La pintura no había logrado tapar las profundas arrugas de sus rostros.

Vicente Rábalos, el negrito guayanés, se sintió en la obligación de explicar:

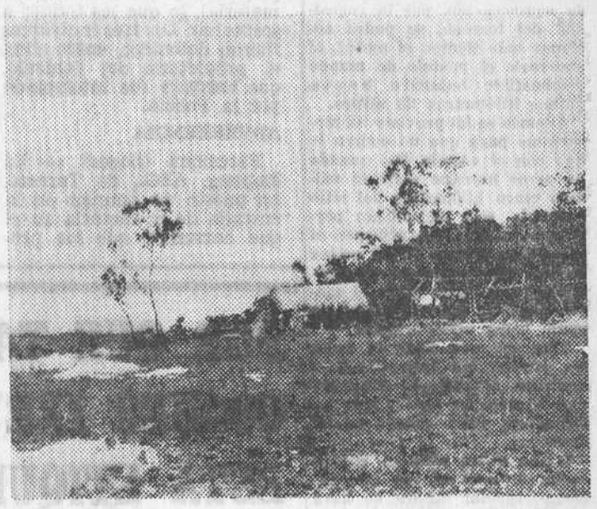

Una casa construída y otra a mitad de construir

—Casi todas ellas son brasileñas.

UNA CAPILLA EVANGELICA Y UN SANTO

En uno de los barracones, lindando con la zona roja, leí el anuncio de unas conferencias religiosas. Sobre el mismo figuraba este ostentoso letrero: "Capilla evangélica".

Mientras que todos habían llegado a San Salvador de Paúl en busca de los diamantes —incluidas las mujeres de la zona roja—, los evangelistas estaban allí en busca de las almas.

Un minero español —solo había uno en San Salvador— se debió sentir molesto por aquella presencia de la Iglesia evangélica, y lo demostró subiéndose hasta el monte más próximo y entronizando allí la imagen de San Salvador, esculpida toscamente en troncos de árbol pintados de blanco. Desde entonces la imagen de Cristo Redentor extiende sus brazos sobre este poblado singular.

Vicente, nuestro guía, hizo este comentario:

—Ese español está loco...

—¿Por qué?

—Todos le llaman santero.

Las casas —los cobertizos— se alinean sobre una planicie, hasta la cual no ha llegado la selva.

Las minas de diamantes quedan próximas.

Cualquier camión Barreiros dura más

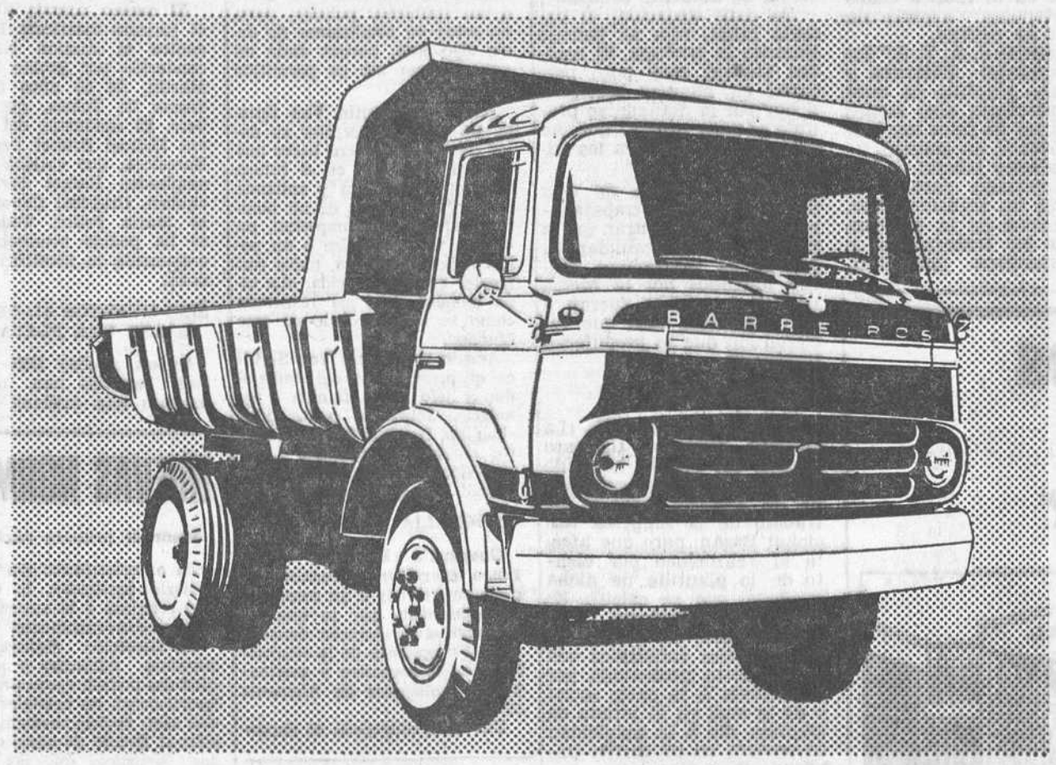

Ofrecemos:
- Tomar su camión usado
- Comodos plazos
- Estudio previo de sus necesidades
- Demostraciones sin compromiso

Compruebelo en:

DITASA Vitoria, 31 - Teléfono 204903 BURGOS

CONCESIONARIO DE BARREIROS

Los Barreiros duran más porque son más duros

Explosión de gas en Osaka

Se teme que el número de víctimas llegue a 300, entre muertos y heridos

Osaka, Japón (Efe - UPI). Noventa y dos personas han resultado muertas y otras 122 heridas, a consecuencia de una explosión de gas ocurrida en las obras de un ferrocarril metropolitano en Osaka.

El incendio que siguió a la explosión se propagó a una zona de dos mil metros cuadrados de extensión y destruyó muchas casas. La explosión se produjo cuando mayor era la afluencia de público en las calles y cuando numerosas personas se habían agrupado para ver los trabajos de reparación de una tubería de gas en las obras del ferrocarril subterráneo. Los efectos de la explosión abrieron un verdadero cráter en el pavimento y lanzaron al aire varios coches que había aparcados, así como a numerosos transeúntes. Hay unos cincuenta y dos heridos graves.

Cinco horas después de haberse producido las explosiones, la Jefatura de Policía ha informado que se teme que el número de víctimas ascienda a trascientos, entre muertos y heridos.

SEIS SHERPAS, SEPULTADOS POR UN ALUD EN EL EVEREST

Katmandu, Nepal (Alfil).— En el peor desastre ocurrido hasta ahora en el monte Everest, seis sherpas nepaleses, guías de una expedición montañera japonesa, fueron sepultados el pasado domingo por un alud. Otros dos sherpas pudieron ser rescatados.

Un bloque de hielo se precipitó por la ladera del más alto monte del Mundo cuando los sherpas se hallaban a una altitud de 18.860 pies transportando equipo al lugar del campamento principal de la expedición japonesa.

SU LISTA DE BODA EN:
CAMPO GRANDES ALMACENES

EL PROXIMO VIAJE ESPACIAL

(Viene de primera página)

provisión de oxígeno al traje espacial.

Otra modificación en el traje de los astronautas permitirá a Lovell y Haise beber agua si tienen sed, en el curso de sus trabajos. Conrad y Bean se cansaron, tuvieron sed y no pudieron beber.

Una vez que pisen la Luna los astronautas llevarán dos aparatos totalmente nuevos: una cámara de cine y una taladradora para cavar en el suelo.

Los trabajos encomendados a los astronautas están divididos en dos partes: durante el primer paseo se dedicarán a instalar diversos instrumentos científicos, de los cuales el único enteramente nuevo es un detector del calor que recibe la corteza lunar y durante el segundo se alejarán hasta un kilómetro para recolectar polvo y rocas.

A petición de muchos periodistas, la NASA ha añadido una señal distintiva del comandante de la misión, James Lovell.

En los dos vuelos anteriores no se podía distinguir quién era quién en un momento determinado, pero ahora Lovell llevará en su brazo y en su pierna una banda roja de identificación.

En el descenso del módulo lunar sobre la superficie, ya que no tiene muchas opciones de equivocación, por la rugosidad del terreno, se podrá accionar más tiempo el motor, al ahorrarle el módulo de mando ocmbustible bajando hasta quince kilómetros de altura.

Además se ha provisto un mecanismo para que no ocurra lo que con el «Apolo 11», cuando un error humano alejó el módulo cinco kilómetros del sitio señalado. Ese mecanismo permitirá que una vez utilizado el mando manual se pueda volver a poner automático, para ser dirigido el descenso desde el centro espacial, cosa que no se podía hacer anteriormente.

Una vez que pisen la Luna los astronautas llevarán dos aparatos totalmente nuevos: una cámara de cine y una taladradora para cavar en el suelo.

Hasta ahora sólo se habían hecho fotografías con una cámara espacial. Ahora se hará una película.

La taladradora forma parte de un nuevo experimento, del que también se esperan obtener resultados valiosos, entre ellos la cantidad de gases interiores y el calor del núcleo lunar. Será Haise, como piloto del módulo lunar, quien cave tres hoyos iguales, de tres metros de profundidad: dos de ellos servirán para recoger muestras de rocas y gases y el tercero medirá con un termómetro la temperatura, cuyo ritmo de proporcionalidad puede dar una idea aproximada del calor interior.

Los trabajos encomendados a los astronautas están divididos en dos partes: durante el primer paseo se dedicarán a instalar diversos instrumentos científicos, de los cuales el único enteramente nuevo es un detector del calor que recibe la corteza lunar y durante el segundo se alejarán hasta un kilómetro, para recolectar polvo y rocas.

El peso de los materiales lunares, que en el «Apolo 11» fue de 21 kilos y en el «Apolo 12» de 35, será ahora de 45 kilos.

En su exploración de la región de «Fra Mauro» Lovell y Haise tendrán que subir promontorios, lo que permitirá acumular más datos sobre el cansancio experimentado.

A petición de muchos periodistas, la NASA ha añadido una señal distintiva al comandante de la misión, James Lovell. En los dos vuelos anteriores no se podía distinguir quién era quién en un momento determinado, pero ahora Lovell llevará en su brazo y en su pierna una banda roja de identificación.

¿SUSTITUCION?

Nueva York (Efe).— Thomas Mattingly, tripulante del «Apolo 13», que ha mostrado no ser inmune al sarampión, amenazando con retrasar un mes el tercer viaje a la Luna, será probablemente sustituído por otro astronauta.

Treinta niños egipcios muertos por un bombardeo israelita

El Cairo (Efe-UPI).— En un bombardeo llevado a cabo hoy por la aviación israelí contra el sector central del Canal de Suez, han muerto 31 personas civiles, de las cuales 30 eran niños de una escuela de enseñanza primaria.

También resultaron heridos otros treinta niños y diez adultos, así como cuatro soldados.

MANIFESTACION DE PROTESTA

Jerusalén (Efe-Reuter).— Fuerzas de policía han cargado hoy contra unos 200 manifestantes de tendencia izquierdista concentrados cerca del despacho de la primer ministro, señora Golda Meir, resultando heridas cinco personas.

Los manifestantes pedían a la señora Meir que permita al doctor Nahum Goldmann, presidente del Congreso judío mundial, que vaya a El Cairo para entrevistarse con el presidente Nasser, para tratar sobre la cuestión de Oriente Medio.

El Gobierno israelí denegó el permiso al doctor Goldmann para participar en dicha reunión.

UN JORDANO DENUNCIA MALOS TRATOS

Beirut (Efe-Reuter).— Un súbdito jordano ha declarado hoy que los israelíes torturaron a un tío suyo y lo arrojaron desde un helicóptero.

Talaat Al Tamimi ha dicho que su tío, Passem Al-Jaabari fue detenido, con otras personas sospechosas de haber dado muerte a un israelí, en las afueras de Hebrón.

VICTORIA DE LAS TROPAS JORDANAS AL MANDO DE SU REY

Ammán (Efe-UPI).—Las tropas jordanas han obligado a retirarse de la zona de Ghor Al Safi, en el Sur de Jordania, a diversas unidades blindadas israelíes y se han hecho con el control de dicha zona, según ha informado un portavoz militar de esta capital.

El portavoz ha añadido que las tropas jordanas penetraron en la zona que los israelíes habían ocupado recientemente y los obligaron a retirarse al otro lado de la línea de «alto el fuego».

La operación comenzó hoy, al amanecer, bajo el mando personal del Rey Hussein, que ha pasado toda la mañana en el cuartel general de Amman.

¿BRUTAL REPRESALIA ARABE?

Londres (Efe).— Dos camioneros han encontrado esta mañana a Ronald Gorman Hannan, tendido en la cuneta de una carretera, con señales de haber recibido una gran paliza.

La Policía trasladó a Hannan a un hospital, donde se está recobrando y prestando declaración.

Ronald Hannan, de cuarenta años, fue el testigo principal en el juicio celebrado recientemente, por el intento de voladura con explosivos de un avión comercial de línea, en el aeropuerto londinense de Heathrow, juicio en que el antiguo capitán del ejército británico, Trefor Williams, fue condenado a diez años de cárcel.

Durante el juicio, Hannan declaró contra Williams como principal testigo del fiscal. Durante tres meses, Hannan estuvo protegido por la Policía, ya que recibió numerosas llamadas anónimas amenazándole de muerte «de parte de las guerrillas árabes a las que había traicionado». Al terminar el juicio, le fue retirada la vigilancia, a pesar de que Hannan expresó reiteradamente su miedo de tener represalias por parte de las guerrillas árabes.

Hannan sufre lesiones en la cara, que muestra grandes hematomas y en distintas partes del cuerpo. Según la teoría de la Policía, Hannan fue brutalmente golpeado, hasta perder el sentido, después fue subido a un coche y arrojado al lugar donde se le encontró.

La luz amarilla indica el cambio inmediato de la verde a la roja. Si está cruzando termine de pasar con rapidez. Si aún no ha empezado a hacerlo, no lo intente. Espere a que se encienda nuevamente la luz verde.

La "Mano blanca" (grupo de derechas) mata a un izquierdista como represalia por el asesinato del embajador alemán

«Culpo a todos y a ninguno» -dice el primogénito de Von Spreti

Guatemala (Efe - Reuter).- La viuda del asesinado embajador de Alemania occidental, conde Karl Von Spreti, ha permanecido junto al ataúd de su marido hoy en Guatemla en tanto que centenares de personas guatemaltecas le rendían su último homenaje.

La condesa Helena Von Spreti se sentó en una silla cera del ataúd, para recibir las expresiones de pésame de la multitud de amigos y simpatizantes que asistieron al funeral.

Una guardia exterior de la Policía militar mantenía dispuestas las metralletas.

El Gobierno anunció ayer que el noble alemán de 62 años sería recompensado de forma póstuma con una de las más prestigiosas medallas de Guatemala, la Orden de Quetzal.

PETICION DE LA EMBAJADA A LOS SECUESTRADORES

Guatemala (Efe - Reuter).- La embajada de Alemania occidental ha hecho hoy un llamamiento público a los secuestradores del asesinado embajador conde Karl Von Spreti para que devuelvan una cartera con documentos personales.

El anuncio publicado en la primera página de los periódicos locales declara: "La embajada pide a los responsables del secuestro del embajador conde Karl Von Spreti que devuelvan la cartera que llevaba el embajador".

"Esta cartera contenía papeles y documentos de naturaleza exclusivamente personal de gran importancia para la familia y que carecían de valor para los responsables del crimen".

DECLARACIONES DEL PRIMOGENITO DE VON SPRETI

Méjico (Efe). — «Desde mi punto de vsta personal y familiar, puedo decir que perdí a mi padre de una manera que sólo puedo calificar como un crimen, del cual culpo a todos y a ninguno», declaró aquí Arardo Constantin Von Spreti, hijo del embajador asesinado en Guatemala y que hoy salió hacia aquel país.

«Con la muerte de mi padre —dijo— estoy obligado a confrontar mi sentimiento personal con la realidad. En este aspecto me siento obligado a decir a todo el undo que lo sucedido es un problema humano, que concierne a todos nosotros y no solamente a mi familia. Estoy de acuerdo en que la muerte de mi padre se debió a un problema político, pero, no estoy en condiciones de decir algo más, porque dada mi situación no me es permitido hacerlo».

Luego, Constantin Von Spreti, sin tratar de ocultar su dolor dijo: «Sólo quiero hacer una llamada para que en el futuro todo el mundo vea y entienda el valor de la vida de un hombre, así sea un campesino, un obrero, un académico o un político. Sea quien sea, todos son iguales en alma y vida. «La vida humana debe ser respetada como lo más preciado en este Mundo».

Arardo Constantin Von Spreti es el primogénito del embajador y jefe de la familia a su muerte. Sobre su padre dijo: «Fue un hombre franco, sincero, enérgico y católico. Llevó una vida siempre apegada a la verdad y a la sincesidad».

REPRESALIA

Guatemala (Efe-UPI). — Un grupo guerrillero derechista ha dado muerte hoy a un sospechoso izquierdista por lo que los extremistas de derecha denominan el "comienzo de la represalia" por el secuestro y asesinato del embajador de Alemania occidental.

Una nota entregada al departamento de bomberos informaba sobre la forma de hallar el cadáver al que se le habían quitado todos sus efectos personales y se le había abandonado en una choza de adobe a sólo unos ocho kilómetros del lugar donde fue hallado el domingo pasado el cadáver de Von Spreti.

Los restos mortales del supuesto guerrillero izquierdista han sido traslados al depósito de cadáveres.

La nota ha sido remitida por la "Mano blanca", grupo derechista organizado hace varios años para contrarrestar la amenaza de los rebeldes comunistas en Guatemala. El Gobierno ha denunciado a la "mano blanca" así como a las fuerzas armadas rebeldes izquierdistas de ser ilegales y ambas dedicadas al terrorismo.

Mensaje del Papa ante la próxima jornada de oración para las vocaciones sacerdotales

Sale hacia Caracas el Cardenal Tabera

Ciudad del Vaticano (Efe). — Con motivo de la séptima jornada de oración para las vocaciones sacerdotales, que se celebrará en toda la Iglesia el próximo domingo Su Santidad el Papa Pablo VI ha hecho público un mensaje «para hacer más consciente y operante el empeño de todos en el servicio de un causa que tiene interés para la entera comunidad cristiana».

Pablo VI afirma en su mensaje que «entre los problemas que la Iglesia tiene planteados en el momento presente, el de la disminución general de las vocaciones es sin duda, el más urgente y en muchas partes, la crisis atraviesa un momento de gravedad que crece constantemente.

Refiriéndose al celibato sacerdotal, el Papa añade que no se hará más deseado el acceso al sacerdocio «liberándolo de por ejemplo, aquella que la Iglesia considera desde siglos su máximo honor: el celibato».

La disminución general de las vocaciones «es un fenómeno que tiene múltiples causas —ha añadido Su Santdad—, las mismas que ponen a prueba a la Iglesia en todas las partes del Mundo y que son en la Iglesia misma, la repercusión de las perturbaciones violentas y de las rápidas transformaciones que se verifican actualmente en lo sociedad».

No sería el caso frente a tal realidad, dejarnos dominar por un sentido de desaliento o dudar de que Dios no quiera proveer al bien de su Iglesia.

Después de haber dicho que tiene fe en los jóvenes, Su Santidad ha indicado los medios para obtener una afluencia de nuevas vocaciones, creando las condiciones favorables en el ambiente familiar, en la comunidad cristiana y en los lugares mismos de formación sacerdotal y religiosa.

La responsabilidad de las familias —agregó Pablo VI— en crear las condiciones favorables para superar la crisis, es inmensa.

Se ha referido después el Pontífice a las responsabilidades que incumben, a este propósito, a la comunidad cristiana: Los países donde la Iglesia es perseguida son, paradójicamente, donde las vocaciones florecen con mayor intensidad, a veces con superabundancia.

El Papa concluyó diciendo este no es sino un aspecto de la crisis de fe que sacude hoy al Mundo. Por eso, haciendo más fácil el sacerdocio —librándolo, pues, de aquello que la Iglesia latina desde hace siglos considera su máximo honor— el celibato no se hará más apetecido el acceso al mismo estado eclesial.

A CARACAS

Madrid (Cifra). — El Cardenal arzobispo de Pamplona y presidente de la Comisión Episcopal de Migración, doctor don Arturo Tabera Araoz, emprendió este mediodía viaje a Caracas. Fue despedido en el aeropuerto internacional de Madrid - Barajas por varios familiares.

El motivo del viaje es el de visitar a un centenar de sacerdotes navarros que ejercen su apostolado misionero en Venezuela y El Ecuador. Ambos países, piensa visitar el Cardenal donde permanecerá unos días.

TRANSATLANTICOS RUSOS, EN LA CORUÑA

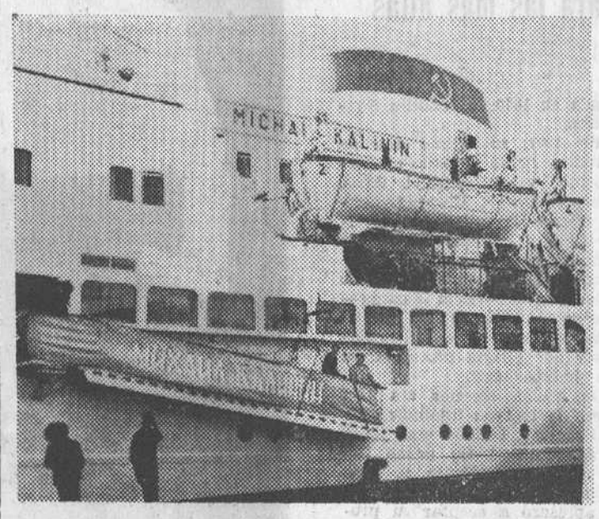

La Coruña. — Los transatlánticos rusos «Nadeshda Krupskaja» y «Michail Kalinin» llegaron a este puerto y quedaron atracados en los muelles «Almirante Vierna» y «Méndez Núñez», respectivamente. A bordo viajan turistas escolares ingleses. En la foto, uno de los citados transatlánticos en el puerto coruñés. — (Foto CIFRA GRAFICA)

SUCESOS

Lérida (Cifra).—Cuatro personas resultaron muertas carbonizadas, en un accidente en la carretera general de Madrid a Francia por La Junquera, el término municipal de Alcarrás.

El suceso ocurrió al chocar el turismo matrícula B.-733.333 contra el camión NA.-30.704, conducido por Emilio Esquerra Martín, de 50 años de edad, vecino de Tolosa, que resultó ileso. El conductor del turismo era Manuel Brunet Peroles, de Barcelona, que viajaba con sus empleados Rafael Serrés Archidich, Cristóbal Capote y José María Felice. Todavía no se ha podido comprobar concretamente la identificación de éstos.

SEIS MUERTOS AL DERRUMBARSE UNA PLATAFORMA

Rajkot (India) (Efe-Reuter). Seis personas han resultado muertas esta mañana en una localidad próxima a esta ciudad al derrumbarse una plataforma de madera, que utilizaban las víctimas a modo de andamio para reparar la bomba impelente de un pozo.

En el momento del accidente, unas doce personas se hallaban en el andamio que cayó al pozo.

CAEN TRES COCHES EN UN SOCAVON

Salerno (Italia (Cifra).—Dos personas resultaron muertas y otras tres heridas al caer los tres coches que ocupaban en un socavón que se produjo en el pavimento de una carretera de esta ciudad del Sur de Italia.

El hundimiento, en una carretera que une esta ciudad con la autopista Nápoles-Salerno, es de siete metros de anchura y diez de largo. La Policía informa que el hundimiento se debe a la perforación de un túnel para una nueva línea férrea en construcción.

ROBO DE DIAMANTES

París (Efe).—Una talega de diamantes, valorados en 300.000 francos, ha sido robada esta mañana en la estación del "metro" de Richelieu-Druot, por un individuo armado con una pistola. La víctima del atraco, una diamantista, cuya identidad no ha sido dada a conocer, llevaba las piedras preciosas en una talega, de la que fue despojada después de haber sido golpeado en la cabeza por el agresor que en el momento de la fuga hizo tres disparos, dos de los cuales hirieron a la víctima en el hombro.

EL CAPITAN DE UN REMOLCADOR Y SU ESPOSA, CARBONIZADOS EN UN INCENDIO

París (Efe).—El cuerpo de dos personas carbonizadas, el capitán Sylvio Cappe y su esposa Bernardette, ha sido descubierto esta tarde por los bomberos, en el remolcador "BP París" que se ha incendiado en el puerto atlántico de Le Havre. Las víctimas intentaron huir al declararse el incendio pero resultaron asfixiadas por el humo.

SE HUNDE UNA CASA DE CINCO PISOS

Seul (Efe-Reuter).—Se teme que más de 30 personas hayan perdido la vida al hundirse un edificio de cinco pisos que albergaba a los antiguos ocupantes de unas chabolas.

Equipos de rescate que llegaron inmediatamente al lugar del hundimiento pudieron extraer con vida a 32 personas, la mayor parte de las cuales se encuentran gravemente heridas.

"Tristana", al festival de Cine de Cannes

Madrid (Cifra) — La junta de manifestaciones cinematográficas de la Dirección general de Cultura Popular y espectáculos ha comunicado a "Uniespaña" y a la Dirección del Festival Internacional de Cannes, que ha designado para presentar a la Cinematografía española en el XXIII Festival Internacional de Cine de Cannes, la película titulada "Tristana", dirigida por Luis Buñuel e interpretada por Catherine Deneuve, Fernando Rey y Franco Nero.

NUEVA DERROTA DE NIXON EN EL SENADO

También rechaza al juez Carswell para el Supremo

Washingon (Efe).— El Senado noreamericano rechazó hoy, por segunda vez consecutiva, el nombramiento por el presidente Nixon de un juez para el Tribunal Supremo de los Estados Unidos, recaído en Harrold Carswell, de Tellhase (Florida).

Por 51 votos a favor y 45 en contra, la Cámara Alta desautorizó al presidente, quien el pasado 19 de Enero nombró a Carswell para el Tribunal Supremo.

El pasado 22 de Noviembre, el Senado también rechazó el nombramiento presidencial del juez Haynsworth, nombrado por Nixon el 18 de Agosto.

La crisis en el Tribunal Supremo comenzó el 14 de Mayo pasado, al presentar su dimisión el juez Abe Fortas, acusado de haber recibido dinero de una fundación familiar al margen de la ley.

La oposición a Haysworth y a Carswell en el Senado ha sido motivada, en ambos casos, por la ideología supuestamente racista de ambos candidatos.

SORPRESA DE NIXON

Washington (Efe-Reuter).— La Casa Blanca ha manifestado hoy que el presidente norteamericano, Nixon, había quedado naturalmente sorprendido por el rechazo senatorial del juez Harrold Carswell para el Tribunal Supremo, según se ha indicado hoy, pero que volvería a nombrar o designar a otro.

MUNDO LABORAL

Badalona (Logos). — Una multicopista, una guillotina de papel y cinco paquetes de mil hojas ya impresas, referentes a las anomalías laborales de la empresa AEG., de Tarrasa y firmadas por el llamado comité obrero de aquella empresa, les fueron ocupadas a tres individuos, que intentaban huir en un turismo matrícula B— 575.163 en la calle Villanueva y Geltrú.

La Policía municipal sorprendió a los citados individuos cuando intentaban poner en marcha el vehículo, advirtiendo que llevaban los paquetes mencionados y el material, lo que les indujo a sospechar. Los tres individuos fueron detenidos, entre ellos, el propietario del vehículo, que también fue intervenido por la Policía.

ADVERTENCIA

Barcelona (Logos). — La empresa AEG., de Tarrasa, ha puesto un anuncio en la entrada de la factoría en el que comunica que los productores que falten por incorporarse, podrán hacerlo hasta el próximo lunes y que de no ser así, se tomarán las medidas oportunas. De su plantilla de 1.700 productores, faltan por incorporarse 514.

PARO EN UNA FABRICA DE APARATOS ELECTRICOS

Eibar (Guipúzcoa) (Cifra).- Los obreros de la empresa "Industrias J. A. T. A." han dejado de trabajar esta mañana, sin abandonar la factoría, por lo que esta tarde no se les ha permitido la entrada en la fábrica cuando pretendían hacerlo sin deponer su actitud.

"Industrias J. A. T. A." fabrica aparatos eléctricos y tiene una plantilla de unos 460 productores, algo menos de la mitad de éstos son mujeres jóvenes, en general.

El malestar laboral se inició la semana pasada, al quemarse un transformador. La dirección de la empresa envió a los trabajadores a sus respectivos domicilios, indicándoles que regresaran al día siguiente. Aunque ese día por la mañana dicho transformador no estaba totalmente reparado, por la tarde la jornada laboral fue totalmente normal.

Cuando fueron a cobrar su salario, las mujeres se encontraron con que les habían descontado 100 pesetas a cada una, pero no a los hombres. Entonces no se limitaron a reclamar, sino que, además, solicitaron un aumento de salario. Los hombres, por su parte, se sumaron a las mujeres en su petición de aumento salarial.

En esta situación, el pasado lunes, sólo se trabajó durante la mañana. El martes trabajó muy poco personal en algunas secciones y hoy por la mañana se produjo el paro general que, no obstante, no afecta a los administrativos.

A primera hora de esta tarde, cuando los trabajadores intentaban entrar en la factoría para reanudar su actitud de inactividad, fueron invitados por la fuerza pública a que se fueran a sus domicilios, cosa que hicieron sin que se produjeran incidentes.

PARO PARCIAL

El Ferrol del Caudillo (La Coruña) (Cifra).— Un paro parcial de media hora de duración, se produjo esta tarde en diversos sectores de trabajo de la Empresa Nacional Bazán, paro que afecta al veinticinco por ciento de la plantilla de dicha empresa, que se calcula en cinco mil productores.

Al parecer, los trabajadores no están conformes con la propuesta presentada por la empresa a la parte social y de la cual ya el jurado de empresa dio a la publicidad su postura en un escrito publicado hace días.

Dos representantes sindicales, don Rafael Pillado y don Julio Aneiros, recibieron comunicación de que quedaban suspendidos de empleo y sueldo por negarse a trabajar después de habérseles comunicado que se reintegrasen al trabajo, a lo cual se negaron, durante el paro de esta tarde.

A primeras horas de la tarde de hoy, la dirección de la Empresa Nacional Bazán, ordenó la colocación en los tablones de anuncios de los distintos talleres de la factoría, de una nota recibida de la gerencia en la que se dice a los trabajadores, entre otras cosas, y con relación a las deliberaciones del convenio, que se hace imposible para la empresa rebasar los límites normales en el sector, estableciendo unas condiciones no competitivas que harían imposible la consecución de trabajo y agravarían una situación de la que es imprescindible salir para bien de todos.

POR QUE TANTOS COCHES LLEVAN ESTA ETIQUETA?

AUTOMOBA S.A. Carretera Madrid Nº 10 BURGOS

★ Porque AUTOMOBA dispone de 10.000 metros cuadrados de talleres donde su coche es atendido con rapidez y eficacia por especialistas Seat.

★ Porque en AUTOMOBA puede dejar su coche usado como parte del pago inicial de su nuevo coche y abonar el resto en 24 mensualidades.

★ Porque en AUTOMOBA puede escoger el modelo y color que prefiera.

AUTOMOBA S.A.

TODA UNA ORGANIZACION A SU SERVICIO

NUEVAS NORMAS

(Viene de primera página)

crita anteriormente con el propietario particular, la comunidad religiosa o la autoridad diocesana correspondiente.

La Dirección General y las personas naturales o jurídicas aludidas podrán convenir que las aportaciones no estatales referidas sean hechas mediante la cesión al Estado de aquellos objetos artísticos que las citadas personas estén dispuestas a ceder, previos los oportunos trámites legales, canónicos y civiles.

Para la creación o instalación de Museos eclesiásticos o particulares, las instituciones o particulares no estatales que lo pretendan con la colaboración económica o técnica de la Dirección General de Bellas Artes, acompañarán a su petición los documentos que se indican.

De modo especial destaca la previsión de que, si procede, la aportación no estatal podrá ser hecha mediante la cesión al Estado, y previos los oportunos trámites legales canónicos o civiles de aquellas obras de arte que los interesados estén dispuestos a ceder, y que podrán ser destinadas a algún museo estatal o bien permanecer en el propio lugar al que están ligadas por razones tradicionales o por su propia naturaleza. Es de destacar que la disposición señala esta última fórmula como la preferible, tanto por razones histórico-artísticas como espirituales.

NOGAT

QUE NUNCA FALLA
Raticida de acción rápida

Con matarratas NOGAT en polvo grano o pasta fosforada exterminar rápidamente y di molestias toda clase de ratas ratones y topos

Recuerde que NOGAT no ta mata en días Las mata en horas

S. manda este recorte a LA BORATORIOS SOKATARO Ter. 16. Barcelona (15). recibirá un interesante folleto

CUARENTA INTERVENCIONES HUBO AYER EN EL DEBATE PARA EL ESTUDIO DE LA LEY GENERAL DE EDUCACION

Quedó aprobado el artículo tercero, que establece el principio de que la educación es un servicio público

Madrid (Logos).—El principio de que la educación es un servicio público ha sido aprobado por la Comisión de Educación y Ciencia de las Cortes españolas después de dos horas de debate sobre el artículo tercero del proyecto de Ley general de Educación y de financiamiento de la reforma educativa.

El principal debate se centró acerca de la interpretación por parte de monseñor Cantero Cuadrado del principio de subsidiariedad en relación con el Estado, registrándose cuarenta intervenciones en torno al artículo citado.

EL DESARROLLO DE LA SESION

Madrid (Cifra).—"España será lo que sean los españoles, porque son las personas las que configuran y condicionan el orden de las cosas y la forja y la herramienta para la formación, el talante y el perfeccionamiento de los españoles y de la sociedad española es el sistema educativo", afirmó esta tarde el arzobispo de Zaragoza, monseñor don Pedro Cantero Cuadrado, al explicar en la Comisión de Educación de las Cortes Españolas, que debate el proyecto de Ley general de Educación y financiación de la reforma educativa el principio de subsidiariedad, con ocasión de ser debatido el artículo tercero de dicha norma.

Al plantearse este tema y sobre la interpretación de las palabras del mencionado Prelado se produjo en la Cámara un vivo, profundo y apasionado debate. Dijo monseñor Cantero Cuadrado que el principio de subsidiariedad, como todo principio jurídico, se presta a falsas interpretaciones en el orden de las ideas y abusos por exceso o por defecto, sobre todo en el campo de su aplicación.

"Esas falsas interpretaciones excesos o abusos en sus exigencias, son la causa fundamental de las diferentes y aún antagónicas posturas mentales y políticas ante el principio de subsidiariedad", manifestó el Prelado.

Tras recordar que su opinión no era la de la jerarquía eclesiástica española, sino la de un procurador que no puede olvidar que es hombre de Iglesia, afirmó "que la Ley de Educación ha de ser un lugar de encuentro de todos los españoles, de todas las tendencias ideológicas en lo que tienen de positivo, de restaurador, de justo y de verdadero, un lugar de encuentro de las dos Españas".

"Porque entiendo —agregó— que ninguna persona, ningún sector, ninguna sociedad humana, tiene el pretendido derecho a monopolizar la verdad en materia opinable que Dios mismo ha dejado a la libertad de los hombres y de los pueblos".

Señaló más tarde que si se quiere que el proyecto tenga vigencia para hoy y para el mañana de España, debe abordarse con una mentalidad superadora de todo sectarismo. "Cualquiera que sea su color —recalcó— evitando también todo atrincheramiento ideológico empecinado en cualquier extremismo, que en el campo de la Educación no son otra cosa que el monopolio estatal o la función única y exclusivamente subsidiaria del Estado, llevados a rajatabla, sin tener en cuenta el realismo y las urgencias de las situaciones concretas de cada país o de cada momento histórico".

"El derecho de las personas y entidades a la creación de centros educativos no estatales —dijo después— se reconoce en el proyecto de Ley, como asimismo el derecho de los padres a elegir los centros educativos para sus hijos y, en contrapartida, el Estado otorga subvenciones a centros no estatales de educación general básica obligatoria, así como otras subvenciones para distintos centros de enseñanza no obligatoria".

El Prelado concluyó afirmando que el fondo del problema está no en una mayor o menor intervención del Estado, sino en que el Estado sea o actúe de forma en que el cuerpo social, con organización y participación adecuadas, intervenga en la toma de posturas y decisiones del propio Estado".

Como quiera que varios procuradores se mostraron contrarios con las alusiones de monseñor Cantero Cuadrado a las dos Españas, don José María Gutiérrez del Castillo y don José María Oriol intervinieron parechazar la afirmación de que persiste el problema de las dos Españas, afirmando el último procurador que "desde que Franco enterró en el Valle de los Caídos a los de uno y otro bando, este problema secular ha terminado".

Seguidamente, monseñor Cantero volvió a hacer uso de la palabra para responder a ciertas alusiones personales, diciendo que "no era sospechoso de nada por muchas razones". "No he reconocido —señaló— la existencia de dos Españas, sino el que hay que evitar su vuelta, como el propio ministro de Educación y Ciencia manifestó en su discurso inaugural de los debates sobre este Proyecto de Ley".

El estudio del artículo tercero se inició con una propuesta del señor Filgueira Valverde en aras de lograr una redacción más simplificada, conservando sus aspectos fundamentales.

Don Ezequiel Puig Maestro Amado, estimó que, al aludirse en el artículo tercero a la educación como servicio público, exigiéndose a los Centros, profesorado y alumnos la máxima colaboración, por las funciones que a cada uno compete, solicitó se aludiese a la dignificación social y económica del personal docente, en vista de la alta misión que ha de desarrollar cotidianamente.

Por su parte, don Fernando Fugardo Sanz, propuso que, el considerar el estudio como un deber social compatible con otros deberes, se especifique cuáles han de ser estos últimos deberes.

En opinión de don Fernando Suárez González, la Ley general de Educación no debe hacer declaraciones de principio inconcretas, como las contenidas en este artículo tercero. Eso queda —dijo— para las "super leyes".

Los problemas de la educación —señaló— son concretísimos y urgentes y a ellos deben aludirse escuetamente.

Don José Luis Fernández Cantos, que fue el primer procurador en aludir al principio de subsidiariedad como tema debatible, postuló que se aluda al papel que ha de desempeñar la familia en la actividad educativa junto a los profesores y alumnos.

Tras de sucesivas intervenciones de la ponencia, que tuvo como portavoces a los señores Suárez Fernández y Muñoz Alonso, se admitieron las enmiendas presentadas por don José María del Moral y Filgueira Valverde, siendo desestimadas las restantes, algunas de las cuales se sometieron posteriormente a votación.

Dentro de un tono apasionado, don Fernando Fugardo Sanz, en una de sus intervenciones, se dolió de que algunas de sus cuestiones no fuesen aclaradas por la ponencia, donde —dijo— hay magníficos profesores.

Una de sus afirmaciones relativas a esta contrariedad, levantó protestas de los ponentes señores Suárez Fernández, García Garrido y Muñoz Alonso y fue más tarde, don José Botella Llusiá, vicepresidente de la Comisión, quien, tras de descender de la mesa presidencial, solicitó del señor Fugardo que retirase sus palabras, a lo que éste accedió, después de afirmar el señor Fugardo que no había tenido propósito de ofender.

Sometido a votación el artículo por párrafos, fue aprobado el primero con dos abstenciones, el segundo con tres y el tercero por unanimidad.

El texto del artículo aprobado en la Comisión es el siguiente:

"Artículo 30. 1.—La Educación, que a todos los efectos tiene la consideración de servicio público fundamental, exige a los Centros docentes, a los profesores y a los alumnos la máxima colaboración en la continuidad, dedicación, perfeccionamiento y eficacia de sus correspondientes actividades, con arreglo a las singularidades que comportan las diversas fundaciones que les atribuye la presente Ley y sus respectivos estatutos.

2.—La profesión docente exige en quienes la ejercen, relevantes cualidades humanas, pedagógicas y profesionales. El Estado procurará, por cuantos medios sean precisos, que en la formación del profesorado y en el acceso a la docencia se tengan en cuenta tales circunstancias, estableciendo los estímulos necesarios, a fin de que el profesorado ocupe en la sociedad española el destacado nivel que por su función le corresponde.

3.—El estudio constituye para los alumnos un deber social. El Estado valora y exalta esta actividad como modalidad del trabajo, y la protegerá con la fuerza de la Ley, haciéndola compatible con el cumplimiento de los demás deberes.

COMIENZA EL DEBATE DEL ARTICULO CUARTO

Madrid (Logos).—Después de un breve descanso se inició el debate sobre el artículo cuarto que trata de las competencias que corresponden al Gobierno en materia educativa. El señor Escudero Rueda solicitó que se reconocieran las responsabilidades de la familia respecto a la educación.

El señor García Hernández, matuvo la tesis de que la formulación de la política educativa, científica y cultural y la ordenación y organización de todas las enseñanzas no corresponden al Gobierno, sino a las Cortes por razón de su Ley constitutiva, por la que señaló que sería conveniente atribuir esas competencias no al Gobierno, sino al Estado.

Varios procuradores apoyaron dicha tesis y el señor Viola Sauret se extendió en el sentido de respetar el principio de jerarquía y las normas que impone todo Esto de derecho. El Gobierno —afirmó— no puede dictar ninguna disposición en materias que sean competencia de las Cortes.

El debate concluyó con una discusión acerca del procedimiento para debatir los distintos artículos.

Como no hubiera acuerdo, se dejó el tema para mañana en que seguirán los enmendantes defendiendo sus posiciones.

RECORDATORIOS

PRIMERA COMUNION

GRAN SELECCION DE VARIADOS MODELOS EN ESTAMPAS

LIBROS - CRUCES

ROSARIOS Y REGALOS

Papelería TAGRA

Vitoria, 13 - Teléfono 202852

ARRIENDO PASTOS

AERODROMO DE VILLAFRIA

Extensión. — 155 Hectáreas.
Ofertas. — Aeródromo de Villafría.
Apertura de pliegos. — Día 15 de Abril de 1970, a las 11 horas, en el Aeródromo de Villafría.
Anuncio. — Cuenta adjudicatario.

LABORATORIOS SANDOZ, S. A. E.

Tiene el honor de invitar a los señores médicos de Burgos y su provincia, a la proyección de las siguientes películas científicas:

LA OSTEOPOROSIS.
EL RAYO DEL LASER SOBRE LA CELULA VIVIENTE.
EL ACCIDENTE AUTOMOVILISTICO (Un problema visto por el médico).

Este acto, se celebrará mañana, día 10 de Abril, a las siete de la tarde, en el salón de la Jefatura Provincial de Sanidad.

LAS CORTES Y SUS LEONES

LA ESPAÑA ENTERA

(Una crónica de LUCIO DEL ALAMO)

Esta tarde se ha aprobado el articulo tercero de la ley de Educación. Pero ¿ha estado el debate centrado en las palabras, en la intención y en los matices del articulo tercero?. Me temo que no. La Comisión ha oído cómo se hablaba de "las dos Españas"; de la regionalización cultural; de la primacia legislativa de las Cortes; del riesgo de la vida de los catedráticos de Universidad. Confieso mi incapacidad para reseñar el debate de esta tarde no ya con ironía, pero ni siquiera con una sombra de humor abierto. Antes que periodista soy hombre de este país —de este tremendo y hermoso país— que se llama España. De esta España diversa, aupada, hermanada para un destino común. Veo la insobornable libertad de cada hombre, a cada español con su alma en su almario; pero me espeluzna la España enfrentada, partida en dos, en que cada mitad beligerante siga helando el corazón del españolito de Machdo.

Alguien ha dicho esta tarde que la ley debe ir al encuentro de las dos Españas, de lo constructivo de las dos Españas, y la Cámara se ha encrespado. Más tarde habría matizaciones y precisiones: se trataba de evitar el viejo y superado enfrentamiento de aquellas dos Españas. Bien está y diáfana la intención nobilísima del orador. Pero lo dramático es que ahí está en el fondo, la hoguera sin rescoldo. Si todos aquellos muertos —los del otro siglo y los de este siglo, para no precisar más—, si el sudor y la lágrima no han bastado para encontrar la España entera donde todos sean capaces de protagonizar la esperanza, sería difícil abroquelarse contra el desaliento. Los procuradores —es cierto— reaccionaron encendidamente. Pero aún mejor es poder trabajar sin gritos y seguir enterrando, cada vez más hondo, el viejo, el trágico rencor. Ni España tuerta, ni España partida: una España entera, apretada en su fecunda diversidad, para el destino común que amanece cada mañana.

Con ese ánimo la Comisión puede hablar de los derechos de los padres, de la subsidiaridad del Estado, de las facultades que competen al Gobierno y de las que son de las Cortes. La que importa es que a los muchachos de hoy y a los mozos de mañana nadie —se llame como se llame— pueda helarles el corazón.

NUEVA Y AMPLIA ZONA BURGALESA DE INTERES ARQUEOLOGICO

Por el H. Mariano VALDIZAN
(De La Salle)

CAPITULO II

EN PLENOS MONTES OBARENES YACEN OCULTOS Y FORMANDO UÑIDAD

- Una antigua necrópolis medieval
- Una serie de cuevas-eremitorios, con elementos mozárabes
- El ábside de un primitivo templo románico, de claras influencias mozárabes y seguramente semi-rupestre

Ya en el interior de los Montes Obarenes, se encuentran el poblado y las grandiosas ruinas del antiguo monasterio benedictino del mismo nombre de Obarenes.

Bastante separada de ellos, existe otra antigua necrópolis semejante a la anteriormente estudiada, en aislada pero empinada elevación del terreno, entre boscaje y enormes malezas que la ocultan totalmente y que dificultan grandemente el acercamiento al lugar, a prueba de rasguños y rasgones en piel y ropa, en pleno reino del jabalí.

También aquí las sepulturas se hallan excavadas en la roca, que en su mayor parte es de piedra toba; las tumbas son abundantes y bien conservadas, algunas son de ligera forma antropoide y puntiagudas en el pie, y la mayor parte aparecen ocultas por la tierra y la maleza, aunque muchas al menos estuvieron cubiertas con losas, de lo que queda como testimonio la conrrespondiente hendidura profunda en la piedra, alrededor de las mismas sepulturas.

No puedo precisar ni aproximadamente el número de enterramientos, porque la maleza salvaje las oculta y dificulta enormemente los movimientos; mas las sepulturas han de ser numerosas, a juzgar por las que pude observar; deben ocupar, al menos, toda la superficie superior del montículo, que es de considerable altura.

Pero la cosa no se queda aquí. El montículo, por sus lados oriental y septentrional, presenta abundantes cuevas seguidas, que seguramente fueron empleadas como eremitorios. Las más interesantes son las dos más orientales, en la menor de las cuales parece distinguirse un nicho de ofrendas.

Y frente a estas dos últimas cuevas, a escasos pasos de separación, totalmente ocluto también por la maleza, que impide su visión hasta que se está allí mismo, se clava enhiesto y perfectamente conservado un bello ábside románico, de desproporcionada altura exterior a causa de la violenta elevación de la ladera, con los cimientos al aire y descarnados en gran parte. Por la escasa separación de las cuevas, y su posición frente a ellas, puede afirmarse que se trató de una pequeña iglesia adosada a la roca (de lo que quedan abundantes y claras señales en la misma roca), y que así tendría parte de iglesia rupestre, a no ser que un muro posterior la separara de las cuevas, lo que no parece probable. ¿Una iglesia semi-rupestre? ¿O las cuevas serían refugio de los solitarios que usaban la iglesia? Aunque el templo fuera de muy escasas dimensiones, y de una sola nave, parece mucha y muy perfecta construcción para unos meros solitarios. Se diría que primero se usaron las cuevas y posteriormente se construyó el templo. ¿Antiguo monasterio? ¿Iglesia y necrópolis de antiguo poblado?

No acaba aquí el interés de este conjunto de edificación, cuevas y necrópolis. El ábside, lo único que resta de la iglesia, pesenta una bella ventana trilobulada; los tres lóbulos, cosa no frecuente, aparecen abocinados individualmente. Sabemos que los lóbulos en los vanos arquitectónicos, puertas y ventanas, son de influencia árabe o mozárabe. Esto unido a que la ventana, en el interior del ábside, presenta una abertura extremadamente extrecha, como de aspillera más que de ventana, nos señala una época muy primitiva del románico. La ventana presenta también interiormente un adorno en forma de lóbulo abocinado.

Pero hay más: en la mayor parte de las dos cuevas del pié de la iglesia, aparecen grabados en la roca con unos 5 ó 6 centímetros de profundidad, dos arcos bastante grandes e inmediatos entre sí, que indudablemente nos hacen pensar en el cerrado arco mozárabe. Por eso he hablado antes de que las cuevas fueran muy posibles eremitorios (¿mozárabes?). Aquí podríamos tener un interesante e importante punto de relación entre las cuevas y el ábside. ¿Tendremos también otro punto de relación con el eremitorio mozárabe de Cueva Andrés en Cuyacabras, en La Sierra burgalesa, actualmente en estudio por el docto don Alberto del Castillo? De todas formas, la reunión de todos estos datos en el conjunto arqueológico de que estoy tratando, me parece de mucho interés.

En las inmediaciones meridionales de este conjunto se hallan montones de piedras, restos de construcciones pretéritas totalmente invadidas por el bosque, de lo que bien pudo ser poblado o monasterio.

Quedan por señalar otras posibles relaciones históricas: Es conocido, lo da ya el gran historiador benedictino P. Antonio de Yepes en su agna "Crónica General de la Orden de San Benito", de comienzos del siglo XVII, que un monasterio titulado de San Mamés, en Obarenes, dependía en 1096 del monasterio de San Millán de la Cogolla. Pero este monasterio existía ya en el siglo IX, documentado en los cartularios de Valpuesto, de San Millán y de Santa María de Nájera. ¿Tienen relación con ese monasterio la iglesia y la necrópolis de que estoy hablando? ¿Tienen relación con la iglesia que se sabe documentalmente que existía en Obarenes en tiempo del rey asturiano Alfonso el Casto, siglo IX, cuyo servicio encomendó el obispo de Valpuesta a los monjes que allí vivían? Por los datos históricos y arqueológicos citados anteriormente, es más que probable que tengamos que responder afirmativamente a esas preguntas, o al menos a alguna de ellas.

Pero no hay que confundir el primitivo monasterio de San Mamés de Obarenes, con el posterior y también benedictino de Santa María la Imperial de Obarenes, que existió hasta la desamortización, y cuyas construcciones —aunque heridas por el tiempo, y de las que hablé al comienzo de estas líneas— aún se elevan airosas a no demasiada distancia. Este segundo monasterio fue fundado o reedificado por Alfonso VII el Emperador, a lo que hace mención su calificativo de Imperial. El de San Mamés sería seguramente precedente del segundo, y a esto se referiría la actuación de Alfonso VII.

(Fotografías, H. A. Duque)

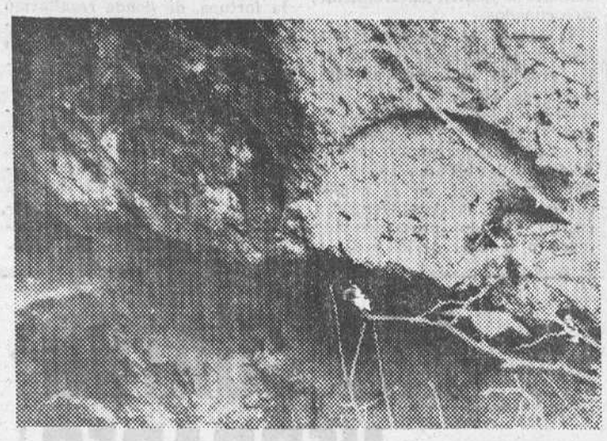

Dos arcos mozárabes, de unos 50 ó 60 centímetros de diámetro, grabados en la cueva que aparece frente al ábside.

Sepulturas excavadas en la roca.

eficacia · solidez · elegancia

EL CONFORT ENTRA EN SU CASA CON

Miele

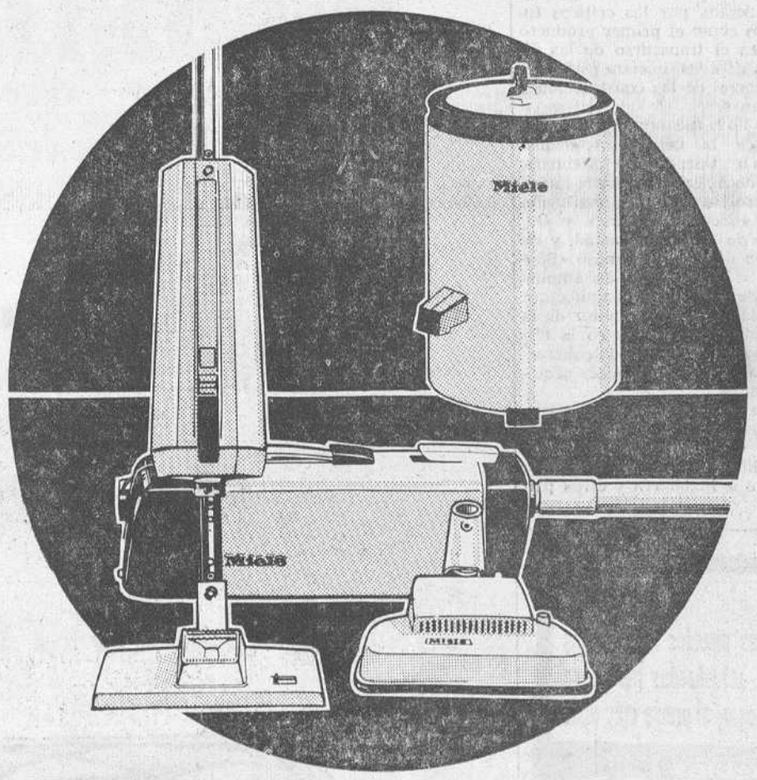

Todos los fabricados MIELE, desde el más pequeño al más grande, han sido estudiados para liberarla de las ingratas tareas del hogar. Con la perfección de la técnica moderna, MIELE hace su vida más agradable.

Miele

LOS NUEVOS TEMPLOS PARROQUIALES

Por Manuel AYALA LOPEZ
(Canónigo dignidad de tesorero de la S.I.C.)

VIII

DOMUS MEA, DOMUS ORATIONIS

Con la rápida síntesis de estilos arquitectónicos, en anteriores artículos consignados, pudiera decirse que quedan terminadas las observaciones referentes a la Arqueología, para pasar a lo que lógicamente (por la actualidad), debe designarse con el nombre de Arquitectura.

Ya avanzado en su primer tercio el siglo que vivimos, se rompe definitivamente la unidad Arquitectónica, dando paso a un movimiento esencialmente utilitario, práctico, basado en el empleo a gran escala del hierro y del hormigón armado.

El criterio constructivo, el aprovechamiento de las propiedades específicas de cada material, la estética, pobre e inexpresiva, la perfección artesana de los detalles, dando marcada preferencia a lo funcional, caracterizan señaladamente al moderno estilo.

De ello parece haber surgido, según unos, un original estilo, según otros, unas nueva modalidad. Bien es cierto que el arte que ese conjunto de factores ha producido, por su rápido predominio ha causado profunda impresión en los ambientes, técnicos y económicos, estimándose como una de las manifestaciones más afortunadas de la técnica moderna y que algunos califican como promotor de la unidad de expresión del lenguaje formal de todas las artes plásticas, asociadas de modo coherente en la obra arquitectónica.

El rumbo de este nuevo sistema tiende además a conjugar armónicamente las necesidades funcionales, derivadas de un moderno humanismo, con las recientes concepciones estéticas que orientan la Arquitectura de nuestro tiempo, al par que brinda las no pocas facilidades de los materiales de construcción, últimamente descubiertos por la técnica moderna.

La ingravidez de los productos, al alcance de la mano hoy, la resurrección del gusto por la sencillez de las formas fundamentales constructivas, que ya habían vuelto a ser olvidadas, constituyen, quizá, los elementos preferidos en máximo grado por la arquitectura de la época comentada.

Tal estilo pronto halló su campo de difusión por zonas de la Europa Central, donde la técnica supo aprovechar con más sentido crítico las nuevas orientaciones sobre la construcción. Así los centro-europeos, muy inclinados a las composiciones sencillas tributaron pronto cordial acogida a tal modalidad constructiva.

Algunos juzgan este fenómeno, cual consecuencia de la famosa Exposición de Estocolmo en 1930, que como expresión del funcionalismo internacional, influyó notablemente, a modo de revelación, en los jóvenes arquitectos centro-europeos. Mas la aparición de estas tendencias, en rigor de verdad, ha de retrotraerse un lustro antes.

Walter Adolf Gropius es el primer arquitecto que adoptara tal estilo en las producciones de su profesión, antes de la guerra internacional de 1914. En 1911 construyó en Alfeld la fábrica de la firma «Fagus Verke», que es considerada por los críticos tudescos como el primer producto que en el transcurso de las últimas décadas, iniciara esta tónica general de las construcciones alemanas.

En 1919, fue nombrado profesor de la célebre Academia, «Gran Ducado de Weimar», creando él, en sus primeros años de profesorado, la institución afín, «Escuela de Artes y Oficios», de la misma ciudad, y no mucho después el famoso «Bauhaus »(1), instituto de ampliación de esudios de Arquitectura y Bellas Artes y promotor de la unidad de tendencias en la técnica y estética de modo coherente con estas orientaciones arquitectónicas.

El arquitecto dimitió su cargo oficial en 1928, bien que continuara el ejercicio de la profesión «por libre», hasta el 1924, en que emigró a Inglaterra y otros países, durante un período de tres años, pasando definitivamente a los Estados Unidos.

El 5 de Julio de 1969 falleció en Boston (Massachusset) a la edad de 86 años, en plenas facultades laborales y justamente considerado por la crítica en general, como el padre del funcionalismo, como criterio básico, en la arquitectura.

El desarrollo de estas tendencias, sin duda ninguna, ha coincidido con las orientaciones de la actual evolución de la técnica constructiva e Iconografía Sacras, provocando una desviación en el Arte, de la que los profesionales se sienten ,naturalmente, preocupados.

Si semejante modalidad a la que se ha dado el calificativo de **arte de muestra**, exhibiera suficiente vigor y empuje para impregnar todos los sectores de su actividad y muy especialmente el de la construcción de edificios realizados dentro de la monumentalidad, en el amplio concepto de la Arquitectura y en un período, prudentemente discreto, a tenor de los postulados de la Historia, en buena ley habría que reconocerle la auténtica calidad de nuevo estilo.

Importa advertir que la Arquitectura, arte intrínsecamente útil, es la escogida, por encima de las otras artes útiles, para caracterizar y calificar una época en el campo de la Estética.

Al desviarse el Arte del camino que le venía trazando la experiencia de épocas afortunadas, la más elemental prudencia impone a los artistas, como fuente lógica y natural de su inspiración, crear, según los recursos de su fantasía individual, o inspirarse al acaso y sin más orientación que su buena o mala fortuna, de donde resultarían tipos caprichosamente individuales que no expresaran otra cosa sino la frialdad de sus presunciones, inseguras y vacilantes.

Además, el Arte es incompatible con las premuras y agobios, y siendo, después de la Religión, la más noble y perfecta manifestación de la vida humana, no es lógico someterle a las imposiciones de ninguna servidumbre, procedente de ajena voluntad, inferior a la de Dios, en cuyo servicio únicamente encuentra libertad y soberanía que por su dignidad le corresponden.

De consiguiente, mientras, el Arte esté oprimido por las exigencias del cálculo mercantil y no se sienta completamente libre de la sredes que l eha echado el industrialismo, no recobrará los títulos de su misión religioso-social, ni llenará satisfactoriamente el lugar que le corresponde en el sagrado templo.

En resumen: para levantar el Arte Religioso es necesario enlazarle, por medio de honda investigación que le ponga en contacto con los tipos consagrados por la tradición cristiana que sature la fantasía creadora de nuestros artistas, cual fuera en nuestros mejores tiempos.

1. En 1925 el Bauhaus fue trasladado a Desaau, instalándose en una casa de acero y cristal, proyectadas también por Gropius.

FIN.

REVISTA DE PRENSA

INTERROGANTES ANTE UN DECRETO-LEY. "Ya". (Pág. 7). Art. de Juan Ortega Díaz-Ambrona.

En su virtud, el Movimiento va a ostentar unas facultades de creación de derecho que hasta ahora no tenía claramente atribuidas. El decreto-ley es un paso más hacia la consolidación del Movimiento - organización, desarrollado según el modelo de la Administración pública. Puede producir, además, sobre todo en el futuro, un impacto sustancial en el delicado tema de las relaciones entre las Cortes y el Consejo nacional, entre el Estado y el Movimiento.

Estando abierto el Movimiento a la "totalidad de los españoles" y siendo su integración en él una meta proclamada, ¿qué puede significar la distinción entre normas "internas" y "disposiciones generales"? ¿Pueden existir acuerdos del Consejo nacional que, por su materia (como dice el decreto-ley), tengan carácter de disposiciones generales? ¿No se tratará de una errata y se quiera decir más bien que aquellos acuerdos del Consejo nacional que hayan de tener carácter de disposiciones generales tendrán que revestir las formas normativas ordinarias y seguir los trámites ordinarios? Además, ¿a quiénes obligarán las "normas internas" del Movimiento? ¿A sus órganos y jerarquías? ¿A los afiliados expresamente? ¿A todos los españoles? ¿Quién las interpretará y hará cumplir? ¿Los tribunales de Justicia y la Administración pública? ¿Órganos "ad hoc" del propio Movimiento? ¿Cómo se podrán combatir las disposiciones del Movimiento que vulneren otras superiores? Y, por último, en el tema de las asociaciones, ¿podrá el ordenamiento del Movimiento suplir al del Estado en la regulación de un derecho como el de asociación proclamado en favor de todos los españoles por una ley fundamental, cual es el Fuero de los Españoles?

SIN IRRESPONSABILIDAD NI DEMAGOGIA. "El Alcázar". (Pág. 2). Edit.

El problema del salario mínimo es demasiado serio para que se pueda enjuiciar con irresponsabilidad o emplearlo para la demagogia. Sin embargo, es lo que se está haciendo en algunos sectores, que desde la clandestinidad o desde posiciones legales solicitan cifras totalmente desvinculadas de la realidad. Una cosa es el afán de justicia social y otra es levantar castillos de arena. Y un castillo de arena es propugnar salarios que rebasan el valor del producto nacional. Pedir hoy un salario mínimo de 400 pesetas diarias o niveles parecidos no es más que deseo de engañar a la gente para emplearla en aventuras que nada tienen que ver con sus verdaderos intereses de clase ni con las posibilidades de la nación.

ENCUESTA EN EL MUNDO LABORAL BARCELONES. "Teleexpres" (Barcelona). (Pág. 5). 4-IV-70. Inf.

El Instituto de Estudios Sindicales, Sociales y Cooperativos de la Organización Sindical ha realizado la encuesta. El 74,3 por 100 de los trabajadores estiman que los convenios colectivos son siempre más favorables para el asalariado que para la empresa. En cuanto a los defectos de estos convenios, el 60 por 100 estima que el primero consiste en la demora en ser aprobados por el Gobierno, el 42,5 en la lentitud de las conversaciones, y el 40,9 en la falta de datos veraces por parte de la empresa sobre su situación económica.

Sobre la huelga, el 63,8 por 100 de los trabajadores encuestados emiten la opinión de que sería conveniente la regularización legal. El 80 por 100 mantienen el criterio de que no se debe ni siquiera discutir, la posibilidad de libertad de despido a las empresas. El 27 por ciento de los encuestados consideran que no tienen contrato de trabajo de ningún tipo. El 35,2 han sido contratados verbalmente, el 33,5 están en posesión de un contrato de trabajo escrito y el 4,3 por las modalidades de obra, tiempo o servicio. El 33,5 por 100 de los trabajadores perciben un salario en mano superior al que figura reseñado en la hoja de salarios. El 56,5 por 100 trabaja más de las ocho horas diarias. El 12,5 por 100 trabaja en otras empresas de once a quince horas semanales.

EL SISTEMA TRIBUTARIO Y LA EDUCACION. "Ya". (Pág. 7). Art. de Manuel Villar Arregui.

La comisión acaba de aprobar por unanimidad la implantación de una educación básica obligatoria y gratuita para todos los españoles. Al incidir tal gratuidad en un sistema fiscal inalterado ¿no se corre el grave riesgo de que mientras llega la solicitada reforma tributaria sean las clases trabajadoras las que estén, en gran medida, soportando los gastos de los estudios primarios de los hijos de familias que han podido y pueden sufragarlos sin esfuerzo?

El proyecto de ley, sin establecer una regulación clara, parece que apunta hacia un sistema de subvenciones en favor de los centros estatales y de los no estatales concertados. Si prospera este enfoque, resultará que los españoles que tengan la fortuna de acceder a esos centros subvencionados se beneficiarán del empleo de los recursos públicos aplicados a su financiación. ¿Quién asegura que sean precisamente esos españoles los más menesterosos de ayuda presupuestaria? Si regresivo es un sistema fiscal que no considera, al tiempo de la imposición, las circunstancias subjetivas del contribuyente, más aún lo es si a la hora de distribuir sus recursos aplica, por segunda vez, criterios no personalistas. ¿No es obvio que sería mucho más justo financiar con recursos del Estado, íntegramente y en todos los niveles de la enseñanza, la formación de los jóvenes procedentes de familias trabajadoras que financiar parcialmente la de todos los españoles, cuya economía propia les permite atender, al menos, al pago de la diferencia? Por ello, en este punto, la ley será progresiva si desaparece de su texto el concepto de subvención a determinados centros, para ser sustituido por la idea de subvención a determinados alumnos.

¡¡Automóviles para todos!!
100 MESES PARA PAGAR
R. I. A. S. A.
Información: Calle S. Pedro y S. Felices, 25-2 BURGOS

LAS CUATRO VERDADES DE FLEX
COMODO
ELASTICO
HIGIENICO
PERFECTO

FLEX es más **elástico.** ¿Y sabe por qué? Porque es de muelles entrelazados y éstos basculan en proporción al peso que soportan. Así mantienen su columna vertebral siempre recta. Con FLEX, el colchón es quien se adapta a su personal forma de dormir.

Préstenos su atención en los próximos mensajes. Su confort se lo exige y para su buen descanso nada mejor que un colchón FLEX D-70 de muelles entrelazados.

FLEX CREA CONFORT PARA SU DESCANSO

FLEX

SOLO LOS MUELLES FLEX TIENEN ELASTICIDAD UNIFORME

Los muebles más lujosos y actualizados para cada hogar, al precio más justo
muebles evelio
VITORIA, 66 - 58 60 83

LEAR, S. A.

Necesita personal femenino entre 14/16 años. Presentarse Polo Industrial Villayuda. Calle número 13. Jueves y viernes, de 4 a 6 de la tarde.

DIRECTOR COMERCIAL
PARA
FABRICA DE MUEBLES
DE AMBITO NACIONAL

SE REQUIERE:
— Amplios conocimientos del sector del mueble de serie.
— Experiencia en puesto similar.
— Carnet de conducir.
— Lugar de residencia: Burgos.

SE OFRECE:
— Sueldo fijo de 300.000 pesetas más comisión sobre ventas, que puede duplicar sus ingresos.
— Puesto estable en empresa perteneciente a importante grupo financiero.

Interesados, escribir, acompañando «curriculum vitae» a

SEMSA
SERVICIOS Y ESTUDIOS EMPRESARIALES, S. A.

SEMSA
SERVICIOS Y ESTUDIOS EMPRESARIALES, S. A.
Departamento de Personal.
Ref.: DC.
Plaza de España, 2.
MADRID—13.

Miranda

EL SABADO NUEVA VELADA DE BOXEO

Después de un breve paréntesis en sus actividades, la Federación Burgalesa de Boxeo anuncia la celebración de otra velada, que como es habitual, se celebrará en la Sala de Fiestas Imperio a las 10,45 de la noche.

Para esta reunión, en la que se programan siete combates, se ha prescindido de los púgiles de nombres conocidos y ya experimentados en el ring, para dar paso a los nuevos valores que, con sacrificio y constancia, vienen formándose, algunos desde hace un año, en el gimnasio montado en nuestra ciudad por la Federación Española, que comienza a dar sus frutos bajo la dirección del preparador local Félix Picó. Y así, se presentan por primera vez ante la afición los jóvenes locales Iturbe y Caballero, ambos productos de la instalación citada, aunque el segundo haya debutado en Tolosa con éxito, ya que después de una brava pelea se alzó con el triunfo por puntos.

Observarán por lo tanto los aficionados asiduos a las reuniones que hay nombres en el programa no exentos de técnica, como los Fleta, Rustán y Ochoa, mientras que la fuerza está representada por los Blázquez y Picó, siendo una incógnita para los asistentes el rendimiento sobre el tapiz de Iturbe y Caballero, aunque por sus buenas formas boxísticas de que hacen gala en el gimnasio, se espera complazcan a los aficionados, que como es costumbre, serán muy numerosos.

El programa completo a celebrar es el siguiente:

Pesos moscas ligeros: Pascual (Alava) - Iturbe (Mirana).

Ligeros: Lucas (Oeste) - Caballero (Miranda).

Gallos: J. Núñez (Oeste) - Picó II (Miranda).

Superwelters: J. Larrea (Alava) - Blázquez (Miranda)

Superligeros: J. García (Oeste) - Ochoa (Miranda).

Moscas ligeros: Tabera (Oeste) - Rustán III (Miranda).

Gallos (Revancha): J. Rodríguez (Oeste) - Fleta (Miranda).

REUNION DE LA DIRECTIVA DEL MIRANDES

El pasado lunes, la Junta directiva del Club Deportivo Mirandés, tuvo su habitual reunión semanal, en la que se trataron diversos asuntos sobre la marcha económica del Club.

Referente a la operación papel, la Junta directiva mostró su satisfacción por la colaboración del pueblo, haciendo público su agradecimiento. Como quiera que a pesar de que la operación se hizo con bastante rapidez, no se pudo visitar todas las zonas, por lo que durante esta semana, se recogerá cuanto papel haya en comercios e industrias, disponible para este fin y, el próximo domingo por la mañana, se procederá a visitar aquellas zonas de la ciudad que aún no lo han sido. Se espera con todo esto, conseguir unos ngresos que son muy necesarios para la tesorería del Club.

En cuanto a la matinal musical del día 19, se van puntualizando las cosas y es casi seguro que se conseguirá celebrarla. De todas formas, antes de fin de semana, tiene que estar decidido, para poder hacer la propaganda necesaria.

Se hace un nuevo llamamiento a todos los socios para que el próximo sábado asistan a las ocho de la tarde, a la asamblea general extraordinaria, que tendrá lagar en el Cine I. T. I., en la que se tratarán asuntos de suma importancia para el futuro del Club Deportivo Mirandés.

El próximo domingo el Mirandés se desplaza a Estella, para contender contra el Izarra. Este es el último desplazamiento de la temporada, para el domingo siguiente recibir al Alfaro en Anduva, que será el punto final de la temporada oficial que tan brillantemente ha cubierto nuestro equipo.

Mariete podrá contar con casi la plantilla completa para este encuentro y es de esperar que se haga un decoroso papel, como se hizo en Haro, pese a perderse. Los aficionados tienen que tener en cuetna que el Mirandés, ya clasificado, tiene que jugar estos partidos a medio gas, porque no se puede exigir un mayor esfuerzo a la mayoría de los jugadores, debido a que tras las continuadas luchas para conseguir el ascenso, vienen arrastrando lesiones que les impiden rendir al máximo y lo único que podría suceder es que estas lesiones se agravasen. Así, que a esperar el partido del Alfaro y a descansar, que buena falta les hace a estos muchachos que en general han dado cuanto podían por conseguir el ascenso.

RESULTADOS Y CLASIFICACION DE LA PRIMERA REGIONAL NAVARRA

Izarra, 1; La Calzada, 0.
Muskaria, 3; Balsamaiso, 0.
Oberena, 1; Logroñés, 2.
Arnedo, 3; Osasuna, 0.
San Juan, 1; Peña Sport, 0
Bereo, 1; Náxara, 2.
Azcoyen, 1; Alfaro, 1.
Haro, 0; Mirandés, 1.

Lo más destacable de la jornada fue el triunfo del Logroñés en Pamplona que sirve para que el equipo riojano se consolide en el segundo puesto de la clasificación, demostrando que en esta segunda vuelta ha sido el equipo más potente. Otro resultado importante es el triunfo del Náxara en Logroño, que puede tener grandes repercusiones en la zona de descenso.

CLASIFICACION

	J.	G.	E.	P.	F.	C.	P.
Mirand.	28	19	3	6	64	43	41+13
Logroñ.	28	16	3	9	54	43	35+ 7
Arnedo	28	15	4	9	73	43	34+ 6
Alfaro	28	12	7	9	60	45	31+ 3
Haro	28	12	7	9	51	47	31+ 3
P. Sport	28	12	7	9	43	44	31+ 3
Izarra	28	11	7	10	37	36	29+ 1
Oberen.	28	12	5	11	48	48	29+ 1
S. Juan	28	13	1	14	45	56	27— 1
Azcoyen	28	10	6	12	31	42	26— 2
Osasuna	28	9	7	12	51	46	25— 3
Náxara	28	9	5	14	44	43	23— 5
Balsam.	28	9	5	14	47	56	23— 5
La Calz.	28	7	6	15	30	54	20— 8
Berceo	28	3	5	20	26	74	11—17

PARTIDOS PARA EL DOMINGO

En Estella: Izarra - Mirandés.

En Santo Domingo: La Calzada - Muskaria.

En Logroño: Balsamaiso - Oberena.

Logroñés - Arnedo.

Osasuna - San Juan, en Pamplona, el día 11.

En Tafalla: Peña Sport - Berceo.

En Nájera: Náxara - Azcoyen.

Alfaro - Haro.

El partido La Calzada - Muskaria, no sabemos en qué campo se jugará, ya que por sanción federativa, el estadio de El Rollo de la ciudad calceatense, ha quedado clausurado por tres partidos. Es posible que se juegue en Haro.

REGRESO

El pasado miércoles regresaron de su viaje fin de estudios las alumnas del sexto curso del Colegio de la Sagrada Familia, durante el cual han visitado diversas capitales españolas y Portugal, con estancia en Lisboa y visita al Santuario de Nuestra Señora de Fátima.

UN DETALLE

El del propietario del Hostal "El Desfiladero" de Pancorbo, que mañana viernes, por la tarde, ha invitado a merendar a todos los niños subnormales del Colegio de Nuestra Señora de la Esperanza.

Asimismo "Viajes Avica", pondrá desinteresadamente a disposición de estos niños un autocar para efectuar el el desplazamiento. Muy bien.

REUNION

Mañana, día 10, a las ocho de la tarde, en el reservado del Bar Suizo, tendrá lugar una reunión de la Cofradía de San Juan del Monte con los jefes de las "peñas" sanjuaneras, reunión que será importantísima con vistas a las próximas fiestas. Asimismo se efectuará el sorteo para el orden de actuación de los ochotes en el II Festival de la Canción del Blusa.

La Junta directiva ruega la puntual asistencia a esta reunión.

NOTICIAS CORTAS

Seguimos con tiempo inestable. Después del hermoso día que tuvimos el lunes, ha vuelto el frío.

—El asunto del proyectado monumento al Ferroviario, parece que ha quedado de nuevo olvidado.

—Siguen los ensayos, cada día con mayor intensidad, de los ochotes que participarán en el II Festival de la Canción del Blusa.

—El Grupo Escolar "Príncipe de España", parece ser que contará también con aulas para niños subnormales.

—El Palencia se interesa por algún jugador del Mirandés.

—Siguen el frío y los chubascos.

—Las últimas atracciones de la Ronda del Ferrocarril, han levantado sus reales. Por poco más, se podían haber quedado a ferias de Mayo.

—Continúan a buen ritmo las obras de la plaza de abastos.

—Es posible que el Mirandés juegue un partido amistoso en Vitoria.

MIRANDA DE EBRO

IMPORTANTE GRUPO ASEGURADOR

trabajando todos los ramos desea nombrar agente para esta comarca.

Contrato y relaciones directas con la Central. Condiciones a tratar en entrevista personal. Escribir al N.º 1.106.

Aranda

EL COOPERATIVISMO RIBEREÑO, MODELO EN LA PENINSULA

Esta corresponsalía de DIARIO DE BURGOS no podía permanecer en silencio, después de haber hablado en reiteradas ocasiones del sistema cooperativista agrícola o servicio comunitario y de los planteles del Servicio de Extensión Agraria.

Esta comarca ribereña que sirve de modelo en toda la Península y en donde se vienen celebrando periódicamente cursillos a los que acuden agentes de Extensión Agraria de las diferentes regiones españolas, como ya lo tenemos publicado con visitas a las varias cooperativas existentes, siendo en realidad la zona donde mayor número de cooperativas funcionan, ha despertado también la curiosidad del ministro y de ahí la visita que ha realizado ex-profeso el pasado día 6.

Esta visita ha venido a ser como la coronación de los esfuerzos de los servicios de Extensión Agraria que con tanto interés vienen atendiendo no sólo a las diversas cooperativas, sino también a los planteles creados que con tanto éxito funcionan en los diversos pueblos.

Paralelo a ese sistema cooperativista que tan excelentes resultados está dando con las enseñanzas que asiduamente les proporcionan los agentes del Servicio de Extensión Agraria, va el sistema de planteles que poco a poco va capacitando a los jóvenes y estimulándoles en el trabajo comunitario para transformar a sus respectivas localidades en centros mejores, inculcándoles el espíritu de su aportación de trabajo personal, semejante a la antigua prestación personal.

El mayor elogio que de esta labor se puede hacer, queda ya consignado en la información publicada y en las declaraciones que el ministro hizo a nuestro director en la entrevista que con él celebró.

El sistema cooperativista tan extendido en esta comarca que por eso es modelo en toda España, bien llevado y administrado, conforme hemos dicho en otras ocasiones, ofrece una doble ventaja al agricultor: la percepción de un jornal adecuado cultivando sus propias tierras y la participación en los beneficios de la cooperativa de que forma parte, mientras que si no participa del trabajo comunitario y trabaja por su propia cuenta, se ve precisado a echarse en manos de los intermediarios que son los que ponen precio a los productos del labrador en beneficio de aquéllos y en perjuicio de éste que es quien en realidad obtiene los frutos de la tierra.

Por otra parte el sistema cooperativista mantiene los centros de producción, ya que en ello ve sus propios beneficios y por el sistema individual, al ver en particular la juventud que los jornales que percibe en la industria son superiores a los del campo, emigra a las ciudades y centros industriales abandonando las tierras que en realidad son los auténticos centros productores.

La formación de esos planteles por el Servicio de Extensión Agraria mantiene vivo el interés por el trabajo comunitario en los pueblos que se completará conforme pidió el gobernador civil de la provincia, que se establezca la Ordenanción Rural en toda la provincia, lo que puede llevar aneja la agrupación de municipios en torno a cabeceras de mayor importancia, que en realidad vienen a ser una ampliación del sistema cooperativista, pudiendo existir las cooperativas locales como subsidiarias de otras que agrupen a las locales, con el fin de obtener mayores beneficios estatales que de una vez rehabiliten la vida del agricultor y equiparen su medio de vida al de otros ciudadanos de las capitales.

NACIMIENTOS

Durante la última semana se han registrado los siguientes nacimientos: Eva de Miguel Salvador, María-Elena Gil Leal y María Begoña Esteban Ibeas.

MATRIMONIOS

Joaquín Sanz García y Concesa Agueda Mazañas.

DEFUNCIONES

Manuel Peña Rojo y Víctor Serrano Alameda.

LLUVIA BENEFICIOSA

En la tarde del martes, el cielo cubierto experimentaba un gran cambio, aclarándose a la puesta del sol, una de esas puestas llamativas que se resolvió en lluvia beneficiosa, por la noche.

Al amanecer del día siguiente ya no llovía, pero la temperatura había experimentado un descenso, pese a que el Sol lució, aunque se presentaron algunas nubes.

Ya hemos dicho en otras ocasiones que las tierras se encontraban sedientas, por lo que este agua que ha caído durante la noche del martes al miércoles, ha venido a aminorar esa necesidad del líquido elemento.

ARANDA, DEFICIENTE EN CUESTION DE HOSTELERIA

Pese a los hoteles existentes, hospederías y casas de huéspedes que existen en nuestra villa, teniendo en cuenta el gran movimiento que hay por la carretera general y si se incrementa la corriente turística, en realidad se encuentra en condiciones deficientes en cuanto a alojamiento se refiere.

Hace poco tiempo publicamos la noticia de que se iba a construír un gran hotel junto al campo de deportes, pero ese proyecto, del que nos informaron, no ha pasado de ser uno de tantos proyectos y a buen seguro que por la ubicación que nos dijeron hubiese tenido éxito, por estar un poco alejado del casco de la población y disfrutar de grandes vistas.

Posteriormente nos dijeron que se iba a construir otro hotel con servicio de restaurante y cafetería en el término de Monte Hermoso, distante poco más de tres kilómetros de Aranda, junto a la carretera de Burgos y a poca distancia del camping Costaján, pero creyendo que se trataba de otro proyecto más, no quisimos dar cuenta en nuestra diaria información.

En la actualidad, ese hotel-restaurante-cafetería se encuentra ya terminado, a falta de pintura, explanación de los aparcamientos y colocación del moderno mobiliario, según nuestras noticias ya adquirido por el propietario del mismo y cuya inauguración está prevista para finales del mes en curso o primeros de Mayo.

De momento cuenta con 30 habitaciones, todas ellas con baño individual y, según nuestras informaciones, en sucesivas etapas se ampliará ese número en otras cincuenta, así como se dotará de piscina en años sucesivos.

Su excelente situación hacia el kilómetro 163 de la carretera general, sus modernas instalaciones, su proximidad a nuestra villa, viene a constituír uno de los hoteles más modernos.

Decíamos al principio que Aranda en cuestión de alojamientos estaba escasa y este nuevo hotel viene a disminuír esas deficiencias, pues dados los medios de circulación que hoy existen, que suprimen las distancias y el alejamiento de los ruidos del casco de la población, a no dudar será este hotel lugar preferido por muchos viajeros.

Es preciso incrementar el número de hoteles, hospedajes y casas de huéspedes de nuestra villa, porque es de esperar que se produzcan grandes aglomeraciones de viajeros que no tengan donde alojarse, aunque sea en las afueras, siguiendo con la moderna teoría de la extensión superficial de las poblaciones en atención a la mayor salubridad pública que supone el alejamiento de los grandes núcleos en razón a los humos y olores nocivos que se producen.

¿CUANDO SE INAUGURA LA TEMPORADA TAURINA?

Cuando fue adjudicado el arriendo de la plaza de toros al nuevo empresario, don Alfonso del Toro, publicamos unas declaraciones que nos hizo, en las que se decía que la inauguración de la temporada sería, probablemente, el día de la Pascua de Resurrección, pero esta fecha ya ha pasado y no solamente no se ha inaugurado, sino que tampoco se ha vuelto a hablar de la fiesta nacional.

También en esas declaraciones decíamos que el día del Corpus tendría lugar una novillada picada o tal vez una corrida de toros, pero hasta la fecha, el mayor de los silencios rodea el aspecto taurino en nuestra villa.

Parece ser que todo ello obedece a que los corrales de la plaza se encuentran en malas condiciones, semihundidos, siendo una temeridad y un gran riesgo alojar en ellos reses bravas y mientras todos los proyectos de la nueva empresa no pueden llevarse a cabo, con la natural desesperación del gran núcleo de aficionados, algunos de los cuales tal vez echen la culpa a la empresa.

¿Por qué no se reparan los corrales del coso taurino, para que se puedan dar espectáculos de la fiesta nacional? Ya va siendo muy adelantada la fecha de la celebración de este tipo de espectáculos y sin embargo en Aranda nos encontramos ausentes de todo indicio de la inauguración de la temporada taurina y, por consiguiente, faltos de espectáculos.

Es preciso salir de este aparente ostracismo y por quien corresponda se proceda a la reparación de los corrales de la plaza de toros, para que se puedan dar los espectáculos correspondientes, según la programación que de los mismos haya hecho la empresa adjudicataria.

FARMACIA DE GUARDIA

Hija de don Julio Mira, plaza del Caudillo, 13.

CARTELERA DE ESPECTACULOS

Teatro-Cine Aranda.— «Residencia para espías».

HOSPITAL MILITAR DE BURGOS

Junta económica

Hasta las 12 horas del día 24 de los corrientes se admiten ofertas para la compra de artículos de difícil conservación (carne, pescados, fruta, huevos, jamón, etc.), con destino a este Hospital para el próximo mes de Mayo. Ofertas en DUPLICADO ejemplar. Anuncios con cargo a adjudicatarios.

Burgos, 8 de Abril de 1970.
EL COMANDANTE SECRETARIO

GUIA FACULTATIVA

JOSE LUIS RICA RICA
FOOGINECOLOGO
Consulta: 12 a 2 y 6 a 8
Vitoria 21 1.º
Teléfonos 201865 y 204773

S. IÑIGO
OCULISTA
Lain Calvo 17. 1.º — Telf 20992
Consulta de 11 a 2 y de 6 a 7

JOSE MARIA ARAGÜES
MEDICO ODONTOLOGO
Teléfono 205872
Queipo de Llano 9

Dr. BAÑUELOS
OCULISTA
Plaza Mayor. — Teléfono 20106

RAMON LLORENTE
TRAUMATOLOGIA Y ORTOPEDIA
Consulta de 12,30 a 2
Queipo de Llano 3 4.º Izqda
Teléfonos 201702 y 202165

Alonso Bañuelos
OFTALMOLOGOS
Espolón 2 — Teléfono 20934

J. M. FRANCES
Medicina interna — Rayos X
Consultas de 10 a 1 y de 5 a 6,30
Plaza de Vega — Telf 205446

F. Infante Abajo
MEDICO DENTISTA
Lain Calvo, 20. 2.º
Teléfono 200346

M. SANCHEZ DUEÑAS
Medicina y Cirugía del Sistema Nervioso Cráneo y Columna vertebral Electroencefalografía
Calle Calatravas 5 1.º Dcha
Consulta de 6 a 8
Excepto sábados

A. BENITO BRAVO
MEDICO DENTISTA
Burgense, 22
Del Igualatorio Médico Colegial
Teléfono 202971

F. MARTIN MARASSA
MEDICO ODONTOLOGO
Madrid 4 1.º derecha
Teléfono 203119

A. LOPEZ GOMEZ
GARGANTA NARIZ Y OIDOS
Espolón 28. Teléfono 203577
Consulta de 11 a 2
Teléfono 203832

F. J. SANZ ALVAREZ
PUERICULTOR
ESPECIALISTA DE NIÑOS
Consulta de 11 a 1
y horas convenidas
Avenida del Cid 53 5.º G

E. SUAREZ MUÑIZ
ESPECIALISTA EN GARGANTA NARIZ Y OIDOS
Padre Silverio 4 5.º A
(El Carmen) — Teléfono 207449
Consulta diaria de 12,30 a 2
(Excepto sábados)

José M.ª Rodríguez Orive
ODONTOLOGO
Avenida del Cid 10 (Peygón

Jesús Buitrago Morote
CARDIOLOGO
Fernando Alvarez, 3 (Junto a la Audiencia) Teléfono 209213

R. PLASENCIA
OFTALMOLOGO
Consulta de 1 a 2 y de 5 a 7
Vitoria 80 — Teléfono 206597

M. CALVO PINILLOS
Aparato respiratorio. Corazón Bronquios Electrocardiografía Espirografía Ventiloterapia y RAYOS X
Calle Vitoria, 27. Telf. 200212

V. Ojeda Carcedo
APARATO DIGESTIVO Y NUTRICION
Metabolimetría
Consulta de 10 a 1 y de 6 a 8
Análisis clínicos — Rayos X
Vitoria 20. 1.º — Telf 203867

JESUS SANCHEZ MARTIN
MEDICINA INFANTIL
PUERICULTOR DE LA S. S. por oposición
Vitoria 56 1.º Telf 200261

J. MARTIN PARDO
PULMON Y CORAZON
Héroes de la División Azul, 5 1.º, D. — Teléfono 204161

José María Alvarez Tovar
Médico Dentista
San Lesmes 1. oral izqda
Consulta: De 10 a 1 y de 6 a 8
Teléfono 202793

Máximo Ortiz Pérez
CIRUGIA Y TRAUMATOLOGIA
Consulta de 12 a 2
Calle Madrid, 10, 1.º
Teléfonos 205469 y 205001

Benigno Andrade Loma
MEDICO ANALISIS CLINICOS
Plaza Calvo Sotelo 9
Teléfono 205545

JOSE CARAZO
PARTOS Y ENFERMEDADES DE LA MUJER
Del Hospital de Garrantes y Cruz Roja
Consulta de 11 a 1

AGUSTIN RIVAS
PARTOS ENFERMEDADES Y CIRUGIA DE LA MUJER
Avenida del Cid 5 5.º A
Teléfono 203832

JOSE MUÑOZ AVILA
RIÑON, PIEL Y VIAS URINARIAS
Almirante Bonifaz, 12, 1.º
Teléfono 201539

S. LECHUGA SERANTES
OCULISTA
Consulta diaria
Avenida del Cid, 6, 3.º
Teléfono 204452

J. Villaquirán García
Médico Estomatólogo del Hospital Militar
Consulta, de 1 a 3 y de 6 a 8
San Pablo, 20, 1.º
Teléfono 206593

Arias Martínez Mata
CARDIOLOGO
Alonso Martínez, 7. - Tel. 200339

VICENTE CORRAL MARISCAL
Medicina interna — Rayos X
Consultas de 6 a 7
Mañanas, horas concertadas
Vitoria, 30, 3.º

CARLOS RODRIGUEZ
OCULISTA
CIRUGIA OCULAR
Héroes del Alcázar, 1, 5.º
Teléfono 207063

MIGUEL CAMPO
FOCOGINECOLOGIA
Del Igualatorio Médico Colegial
Carmen, 4, 5.º
Teléfono 206207

E. GOMEZ FRANCO
MEDICO DENTISTA
Del Igualatorio Médico Colegial
Avenida del Cid 34 Tlf 200225

JERONIMO IGLESIAS
MEDICO DENTISTA
RAYOS X
Vitoria 141, 1.º (Juan XXIII)

SE NECESITAN PEONES EMPRESA

MARTINEZ AYANZ
AVDA. DEL CID, 88
(R. O. C. Núm. 444)

«LA CELLOPHANE ESPAÑOLA»

PRECISA

PARA CUBRIR DIVERSOS PUESTOS EN SU PLAN DE AMPLIACION

PERSONAL MASCULINO PARA POSTERIOR FORMACION Y ESPECIALIZACION

EDAD MAXIMA, 30 AÑOS - Cumplido servicio militar

Todos los candidatos serán sometidos a un proceso de selección

SE OFRECEN BUENAS POSIBILIDADES FUTURAS

Dirigirse PERSONALMENTE, al Departamento de Personal, en la Empresa. — Rodríguez Arango, s/n. BURGOS
(R.O.C., 424)

EL REGALO

MAS UTIL Y PRACTICO QUE VD. MISMO Y SUS HIJOS AGRADECERAN

DYMO STAR 1710

su precio 500 ptas.

El nuevo rotulador pensado para el pequeño negocio y para el hogar que DYMO incorpora a su extensa gama de aparatos.

Construido en material plástico irrompible, de línea moderna y de fácil manejo.

DYMO STAR tiene innumerables aplicaciones en el hogar; para rotular libros, cuadernos, álbumes, objetos escolares, utensilios de cocina, material de taller, etc., etc.

De venta en Librerías y establecimientos del ramo.

DYMO IBERICA, S.A. Vía Augusta, 24-26 - Barcelona (6)

ANUNCIOS ECONOMICOS

Estos anuncios se reciben en nuestra Administración (Calle Vitoria, 13. Teléfono 207148), de NUEVE de la mañana a UNA Y MEDIA de la tarde y de CUATRO a SEIS Y MEDIA de la tarde, así como en todas las Agencias de publicidad.
PRECIO: 10 pesetas hasta diez palabras. Cada palabra más una peseta.

Alquileres

ALQUILO máquinas escribir sumar y calcular Crespo Plaza Alonso Martínez. 7, principal Teléfono 205947.

ALQUILO oficina con teléfono calefacción central almacén y vivienda: otra planta principal 750 m2., calefacción central portal independiente ideal hostal academia exposición etc Angel Blanco Teléfono 205877

ALQUILO piso, cinco habitaciones, mucho sol, en calle Vitoria, 184. Razón, portería.

ARRIENDO piso en calle Particular de las Calzadas calefacción y agua caliente central, portal núm. 2. Razón: portería.

ALQUILO en Plaza Vega cuatro habitaciones y servicios para oficinas Alquilo piso muy céntrico, tres habitaciones cocina y WC Alquilo piso nuevo amueblado 4 habitaciones cocina gas y eléctrica, baño Calefacción y agua caliente central. Informes: Donaciano. Concepción, núm 2.

ARRIENDO o vendo bar nuevo Informes: teléfono 209626.

ALQUILO piso 4 habitaciones, baño, calefacción, terraza Teléfonos: 202051 y 207027.

SE ARRIENDAN viviendas, en Capiscol. Camino viejo Villayuda, 48. Esteban González. Telf. 206774.

ARRIENDO piso, calle Barrantes, 8 habitaciones calefacción, renta 3.500; Razón: Cámara Propiedad Urbana Lain Calvo 31

SE ALQUILA local completamente céntrico. Adecuado venta cosas religiosas, comercio, carnicería, pescadería, pastelería, venta novelas, zapatería, etc. Razón: San Cosme, 14, 4.º, derecha. De dos a cuatro.

SE ALQUILA o se vende piso, en Trinidad, 10, 1.º. Frente a Capitanía.

SE ALQUILA piso, Carretera Logroño, número 15, 3.º, A. Precio a convenir. Llamar 201403

SE ALQUILA piso amueblado. San Francisco, 42, 3.º, D.

DESEO piso en alquiler, semicéntrico, 4 habitaciones. Informes: Calle San Pablo, número 23, 4.º, derecha.

SE ALQUILAN pisos baratos, con muebles y sin amueblar. San Agustín, 7 bis, 3.º.

ALQUILO piso calle Clunia, núm. 17, 3.º, E. Informes: San Francisco, letra D, 6.º, 4.º

ALQUILO piso amueblado, calle Vitoria, 115. Nueva Apertura número 1, 8.º, A. Informes portero.

ARRIENDO local, amplia entrada, calle Sedano, propio talleres electricidad, chapista, etc. Razón: Telf. 206025.

SANTA Clara piso amplio, nueva construcción, se alquila ventajosamente. Informes: Vega, 36, 2.º, Izqda.

ALQUILO o vendo soleadísimo piso todo exterior, frente Ciudad Deportiva. Magníficas vistas. Cuatro habitaciones, baño, ascensor-descensor. Calefacción calor negro. Telf. 205582.

ALQUILO dos locales, propios para almacén, Hospital del Rey. Bar Gloria

ALQUILO pisos 5 habitaciones, todas exteriores, 5 minutos Plaza Abastos Sur, económicos. Teléfono 203486. (Horas oficina).

SE ALQUILA local para pequeña industria o almacén. Llamar teléfono 206972.

SE ALQUILA piso económico. Vitoria, 165, 4.º. Informes: Arzobispo Castro, 3, 7.º, B.

SE ALQUILA piso nuevo, soleado y económico. Informes: Fuentecillas, 19, 9.º, C. Portería, 6 teléfono 204842.

ALQUILO piso amueblado, calefacción individual, Plaza Logroño, núm. 1, 6.º, exterior. Informes: Vitoria, 173, 7.º, B.

SE ALQUILA piso amueblado. Telf. 202695.

SE ALQUILA piso, zona Gamonal. Plaza de Santiago, núm. 2. Informes portería.

SE ALQUILA piso nuevo, económico. Calle Santa Cruz, portal cuarto Informes portería

VENDO o arriendo local y piso. Barriada Illera. Plaza, 11.

ALQUILANEE: Piso, Vitoria, 21, confort, siete habitaciones; lonja bonita. Feygón.

SE ALQUILA piso amueblado. Pisones, 15, 2.º, Dcha.

TEMPORALMENTE, 3-4 años, alquilo extraordinario piso nuevo, céntrico, calefacción central, mucho sol. Informes: San Pedro Cardeña, 40, 1.º, Izqda.

SE ALQUILA chalet. Teléfono 205644.

ALQUILO piso exterior, mucho sol. Avda. del Cid, 85, 6.º, B. De 4 a 7.

ALQUILO piso céntrico estrenar, 4 habitaciones, baño completo, terrazas, calefacción central. Telf. 209836.

ALQUILO primer piso, centro ciudad, Llana Afuera, 6. Vivienda, consultorio, Auto-Escuela, Academia, etc. Teléfono 202079.

ALQUILO piso. Francisco Salinas, 31 bis. Teléfono 206410.

CEDO piso en alquiler, situación inmejorable. Avda. del Cid. Teléfono 205050.

OCASION. Se vende o se arrienda casa campo, 4 habitaciones, servicios y mil metros terreno pegando, o cambio por piso final Barriada Illera. Informes: Hipólito Pérez. San Pedro San Felices, núm. 41, 1.º, Izqda.

ALQUILO apartamentos amueblados, temporada verano, en Santander y Laredo. Teléfono en Santander:

Automóviles y accesorios

ALQUILER sin conductor, nuevos: Seat 1.500 850 coupé. 600-D Renault 10 y Renault 8. Morris y M-G 1.000 «Servi Auto» Sanjurjo 9 Teléfono 207716

ALQUILER sin conductor: Seat 1.500. Simca 600-D GARAJE TURISMO Calle Vitoria, 28

MOTORAMA. Servicio permanente de grúa Con nosotros hasta el taller de su preferencia Asunción de Nuestra Señora, 1. Teléfono 203364.

AUTOS «FLEN» Coches de alquiler sin conductor: 600-D. 850 Berlinas y Coupé Seat 1.500. 124. 1.450 Morris. M-G. Simcas nuevos Garaje San Pedro Cardeña, núm 90 Teléfonos 208072 y 201874.

EXCURSIONES, viajes Microbuses Europa. Coches hasta 25 plazas Teléfono 208551.

AUTOS alquiler «Blanco» 600-D. 850 coupé 124 (nuevos) Garaje Barriada Illera, B. 69 Teléfono 205638

SEAT 600-D. «Ondine» Simca 1.000 y Seat 1.500 toda prueba, vendo. Facilidades Talleres Pedro. Vitoria, 105 y Carretera Madrid-Irún, kilómetro 247. Telf. 219111

VENDO furgoneta Sava 850 como nueva: Alfa Romeo Perkins y D.K.W gas-oil y gasolina, muy baratas Ruera, Vitoria, 19. Teléfono 203837.

GAMONAL 228 vende varios 600, 600-D 850, 1.500, R-8, 4-L Super, 4-F. Citroen 2 HP Berlina y furgoneta Alfa Romeo furgón, motor gasolina, revisados Facilidades

VENDO tres Simcas, gran lujo, en buen uso. Telfs. 205993 y 205786. Ver Bar Las Veguillas

VENDO furgón «Mercedes» VI-25200, con 26.000 Kms. Tel. 310964. Miranda de Ebro (De 8 a 2).

MOBYLETTES, de ocasión, debidamente revisadas y garantizadas, desde 3.000 Ptas. Serventa, calle Merced, 13.

VENDO Gordini 12 voltios. San Isidro 10, bajo.

VENDO 600-D, 4-L y Gordini. Bar Lafuente. Facilidades.

SE VENDEN coches: Tiburón, ID-DS, Seat 1.500, 850 coupé, 850 normal, 600-D, 600 normal, Simca 1.000, R-8, R-10, furgonetas 4-L, 4-F y dos CV. Facilidades de pago. Talleres Mecánicos Suizo San Agustín, núm. 5-7. Telf. 202364.

SE VENDE Lambretta seminueva, en Camino de la Plata, 17, 1.º Somieres «Numancia»

VENDO camión Pegaso 200 con acerbi, perfecto estado. Telf. 200753.

SE VENDE moto Lambretta, seminueva. Razón: Calderón de la Barca, núm. 17. Carpintería.

VENDO 600, bien de todo, toda prueba. Barriada Inmaculada, bloque A, núm. 1, 4.º, Izqda.

BUENA ocasión. Vendo Seat-600, buen uso. Talleres Pedro Alonso. Carretera Poza de la Sal. Telf. 207301.

VENDO Dodge-Dart, de particular a particular, 1968 extras, BU-80482. Telf. 204843. 9 a 1 y 4 a 7.

VENDO varios 600, 600-D, Formicheta, 850 coupé, 4-L Super, Gordinis, Berlina 2 HP., furgonetas, camión Ebro, Barreiros Super Saeta 75. Teléfono 209691.

COMPRO camiones desguace. Teléfono 209691.

Colocaciones

IMPORTANTISIMO: Gane 100 o más pesetas diarias trabajando en casa horas libres Hombres, mujeres cualquier edad Para informes envíe ocho pesetas sellos. Apartado 124 León.

SEÑORA o señorita: Aproveche sus horas libres distribuyendo los famosos productos Avon Cosmetics Llame al teléfono 206943 de Burgos, o escriba al apartado 14.575 de Madrid. Entérese. Gran oportunidad

CHICA para familia con niños, bien retribuida se necesita. Presentarse en Restaurante Bonfin.

BARMAN con experiencia, se necesita Buena remuneración Cafetería Dover. (R. O. C. núm 357).

BODEGA Riojana necesita chico de 14 años. Plaza Capitanía (Esquina San Juan). (R. O. C. 282).

SE NECESITA chica Huerto del Rey, 8, 3.º derecha

BARMAN para después de siete tarde, media jornada o completa, necesita Cafetería «Dover». (R. O. C. número 424).

SE NECESITA muchacha, buen sueldo. Con informes. San Juan, 20, tercero.

SE NECESITA chica sabiendo cocina. Informes: Plaza Mayor, 2, 1.º.

FAMILIA vaquero con ayuda, se necesita. Granja Olmedo. Villamayor de Treviño. (R. O. C. 420).

EXPLOTACION ganadera necesita persona con familia, preferible haya trabajado en algo similar, sueldo a convenir, según valía. Teléfono 207751. (R. O. C. 423).

SE NECESITA asistenta. San Juan, 20, 3.º.

SE NECESITA chica de servicio que sepa cocina. Inútil presentarse sin informes. Martínez del Campo, 5, 5.º

SE NECESITA asistenta. General Mola, 28, 1.º, derecha.

«CALZADOS Mariscal», necesita aprendiza para venta de calzado, 15-16 años.

NECESITO chico y chica, 14-16 años. Comestibles Vadillo. Plaza Rey San Fernando, 8.

CHICA servicio se precisa, trato familiar. San Pedro Cardeña, 38, 4.º, F, habitación F.

NECESITO chica de 15 a 18 años, para carnicería calle San Lorenzo. Felipe Sáiz.

SE NECESITA cocinero y camareras. Razón: Mesón el Corralón. Teléfono 209679. (R. O. C. 336).

SE OFRECE joven carnet primera. Informes: Francisco Grandmontagne, 1, 4.º A.

SE OFRECE pintor empapelador especializado. Santamaría. Pida muestrarios, llamando al teléfono 208761

NECESITO asistenta. Informes Plaza Santo Domingo de Guzmán, 7, segundo.

GANE hasta 1.000 pesetas diarias cultivando champiñones en casa Exito extraordinario. Compramos producción Escribir a «Montblanc» Calvet 5. Barcelona (6)

SE NECESITA chico para recados, 14 a 15 años. Confitería Loste. (R. O. C. 420).

SE PRECISA pastor, casado o a zurrón, para finca Espinosilla. Razón: Segundo González. Santander, 6. Burgos. (R. O. C. 404).

SE NECESITA muchacha con informes. Avenida Cid, 6, 13.º.

SE NECESITA obrero tractorista para granja. Teléfono 201415. (R. O. C. 406).

CABALLERO ofrécese para contabilidad, cobrador oficina, central telefónica o cosa análoga. Razón esta Adición o teléfono 207230.

SE NECESITA muchacha fija. Presentarse tardes: Laín Calvo, 4, 2.º, Izqda.

SE NECESITA asistenta todo el día. Teléfono 207289.

NECESITO chica con compañera, poca familia, sueldo a convenir. Miranda, 3, 2.º, Izqda.

SE NECESITA barman. Bar Encarna. La Flora. (R. O. C. 422).

SE NECESITA señora para el hogar. Avenida General Sanjurjo, 39, 2.º, Izqda.

ASISTENTA con informes, se necesita. Sanjurjo, 60, 6.º, exterior, derecha.

SASTRERIA: Necesita oficial, ayudante, oficiala y piecero. Informes: Oficina Colocación 387.

SE OFRECE joven, carnet primera, para tractorista - palista, libre servicio militar. Informes: Ismael Peña. Avellanosa del Páramo. (Burgos).

SE NECESITA señora para hacer limpieza y comida. San Pedro Cardeña, núm. 4, 4.º.

SE NECESITA oficiala de modista. General Mola, 17, 1.º. (R. O. C. 432).

SE NECESITA muchacha sabiendo cocina, de 25 a 40 años. Con informes. Poca familia. Vitoria, núm. 29, 6.º, Dcha.

SE NECESITA chico para reparto a domicilio, de 14 a 16 años. Eulogio Martínez. San Cosme, núm. 13. Ultramarinos Sucesores de Llop. (R. O. C. 436).

SE OFRECE joven, cultura a nivel universitario, libre servicio militar, tardes o jornadas completas. Informes esta Administración.

NECESITO chica con informes, buen sueldo. Vitoria, 30, 3.º, Dcha.

SE NECESITA chica para Madrid, buen sueldo. Informes: 205821.

SE NECESITA asistent todo el día. Teléfono 206082.

APRENDIZA adelantada de sastre, precisa Sastrería Modelo. Carnicerías, 2, 2.º. (R. O. Colocación, núm. 434).

SE NECESITAN chicas para mostrador. Razón Cafetería Lago. Vitoria, 137. (R. O. C. 438).

SE NECESITAN chicas para mostrador. Razón: Bar Acapulco. Calle Vitoria, 177. (R. O. C. 439).

SE NECESITA chica para limpieza. Informes esta Administración. (R. O. C. 414).

ASISTENTA o chica, necesito. Plaza San Julián, 3.

SE NECESITAN chicas para la limpieza. Hostal Avenida. San Lesmes, 1.

SE NECESITA chico para oficina, en calidad de meritorio. Calle Cordón, núm. 3. Asesoría «Tefica». (R. O. C. 433).

A PRECIO coste vendemos cocinas butano. Radiolandia. Cardenal Segura, 9.

MUCHACHA y asistenta. Avda. Cid, 37, 2.º, izquierda.

SE NECESITA chica. Huerto del Rey, 10, 1.º, derecha.

NECESITO chica para Bilbao, muy buen sueldo. Teléfono 28140. De 9 a 12 ó de 2 a 5.

BUSCO chica para Madrid, sueldo 4.000 Ptas. Para información, acudir a Encarna Ortega. Santa Clara, 43. A partir siete tarde.

SE NECESITA oficial primera y aprendiz de ebanistería. Calderón de la Barca, 17. (R. O. C. 427).

SE NECESITA chica para matrimonio con dos niños, sueldo 3.000 a 4.000 Ptas., según valía. Aparicio Ruiz, 3, 3.º, derecha.

SE NECESITA oficial de peluquería. Calle Madrid, núm. 14. (R. O. C. 427).

SE OFRECE persona joven para cobranza recibos o similar. Informes: Daniel Tejedor. Romancero, 10, 3.º, A.

SE NECESITA asistenta para tardes. Llamar al teléfono 201076.

NECESITO tractorista agrícola. Informes: calle Salas, núm. 4. Bar. (R. O. C. núm. 428).

SE NECESITA chica, poca familia, preferible dormir fuera de casa. Vitoria, 64, 7.º. Dcha.

SE NECESITA chica y niñera, con informes. Muy buen sueldo. Calatravas, 3, 2.º, Dcha.

SE NECESITAN aprendizas. Fábrica tejidos. San Isidro, 13. (R. O. C. 422).

CHICA se necesita para servir. Calzadas, 38, primero.

IMPORTANTE editorial, ncesita agentes. Grandes ingresos. Interesados escriban: apartado 104. Torrelavega.

SE OFRECE mecánico para conservación de maquinaria en cualquier factoría. Avisos: 208612.

SE NECESITA lavacoches. Servi-Auto. Sanjurjo, 9. (R. O. C. 446).

SE NECESITA asistenta, sepa cocina. Informes: Bar Casa Gervasia. Calatravas, 3.

SE NECESITA muchacha, buen sueldo. Laín Calvo, 15, 1.º.

SE NECESITA botones Informes Restaurante Auto Estaciones. (R. O. C. 450).

NECESITO chica, casa con niños. Martínez del Campo, 4, 1.º, Dcha.

SE NECESITA conductor primera especial. Teléfono 207451. (Empresa Gonzalo). (R. O. C. 451).

EMPLEADO para almacén, se precisa, edad 17 a 18 años. Interesados escribir de puño y letra a Eutiquio Ibáñez. Calle Caja de Ahorros Municipal, núm. 19, piso 11, derecha. (R. O. C. núm. 449).

SEÑORA y chica se precisan. Informes: Bar Miraflores.

NECESITO muchacha con informes. Miranda, 3, 1.º, Izqda.

NECESITO señorita interna para atender dos niños, sábado y domingo libre. Héroes Alcázar, 1, 2.º.

SE NECESITA chica o asistenta. Héroes División Azul, 3, 5.º, D.

NECESITO chica de 14 a 17 años, para carnicería calle San Lorenzo. Felipe Sáiz.

SE NECESITA chica con informes, buen sueldo, hay asistenta. Sanjurjo, 38 2.º, habitación 2.

NECESITO muchacha. Calle Vitoria, 23, 1.º.

EMPRESA ámbito internacional, necesita persona, buena presencia, trato agradable, con decisión. Presentarse: San Francisco, 155, 5.º, D. De 12 a 1. Señor Ayala.

SE NECESITA muchacha para tres personas mayores. San Juan, 20, 2.º.

SEÑORITAS para venta de producto en gasolineras, se precisan. Llamar Telf. 205740 - (119). (R. O. C. 448).

NECESITO chica con informes, buen sueldo. Vitoria, 30, 10.º, Dcha.

SE NECESITA chico de 14 años para taller. Razón: Oficina de Colocación. (R. O. C. 441).

SE NECESITA chica. Buen sueldo. General Dávila, número 25, 5.º, izquierda.

Compras y ventas

DURALEX. Platos, vasos duralex. «Ferretería Laín Calvo». Teléfono 20 33 94.

OCASION: Vendo máquinas usadas de escribir, sumar y calcular procedentes de cambios por nuevas. De la Vega Madrid 2. Burgos

POLLITAS vendo raza «Red», dos meses y medio, huevo de color Hospital del Rey. Frente Bar Gloria. Teléfono 201430.

COMPRO lanas de colchón Llamar teléfono 204337

SE VENDEN pollitas varias edades, de «Gallina Blanca Arbor Acres, 26». Camino viejo Villayuda, 48. Capiscol. (Frente Azucarera). Burgos. Telf. 206774

VENDO máquina tricotar, Galga, 5, a prueba, 5.000 Ptas. San Juan de Ortega, 16, 1.º, A.

VENDO silla niño y taca-taca. Huerto del Rey, 19, 4.º, Dcha.

VENDO vestido de primera comunión niña. Calle Vitoria, 257, 3.º, A

VENDO varios trajes primera comunión, baratos de niño, sin estrenar. Calle General Dávila, 7, 1.º, C.

VENDO traje de niño, primera comunión, como nuevo, económico. Plaza Logroño, núm. 3, 6.º. García.

VENDO silla niño, barata. Calle Valentín Jalón, 12, 4.º, E.

VENDO coche niño «Vedette», moderno. San Francisco, G, 7.º, A.

VENDO lavadora y cocina butano, económicas, magnífico estado. Teléfono 205582.

SE VENDE paja de yeros y blanca, tejas y madera, en Villagonzalo Pedernales. Quintín Antón.

SE VENDE calentador de gas, hornillos de gas y salamandra. Llamar 202467.

SE VENDE coche niño buen estado, muy barato. Sanjurjo, 40, 6.º, exterior derecha.

VENDO abrigos y vestido de señora y niño, buen uso. Madrid, número 2, 5.º, centro.

VENDO 5.000 tejas usadas. Arturo Santos. Iglesias.

VENDO coche niño seminuevo y dos trajes comunión niños. Avda. General Vigón, A, 8.º, izquierda.

OCASION: vendo plafones y apliques de luz en Cafetería Palma.

VENDO dos túnicas niña, primera comunión. Cardenal Segura, 3, 2.º de 4 a 6.

VENDO traje de niña primera comunión, barato y nuevo. Calera, 35, 5.º, D.

VENDO traje niño, primera comunión. Pisones, 21, 2.º.

SE VENDE traje de novia, completo, modelo exclusivo, 6.000 Ptas. Teléfono 206380.

Detectives

DETECTIVES «Alka» Alta investigación privada Licencia 6. Observaciones de conductas Prematrimoniales Laborales Financieras etc Teléfono 207526 «ALKA» opera con sociedad y absoluta reserva Detectives Teléfono 207526

Enseñanzas

PROFESOR experimentado de clases de Bachiller Elemental. Calle Concepción. Teléfono 206538.

«AAG» - Centro Políglota, Cultural, Comercial. - Laín Calvo, 17. (Reválidas. Bachillerato Ciencias Letras. - Contabilidad - Banca- Dibujo Técnico - Correspondencias Internacionales - Traducciones- Catorce idiomas. - Amplios horarios. Seriedad. Eficiencia. Economía.

MATEMATICAS, Física, sexto, cuarto preparación intensiva. Apúntese. Vitoria 52 bis. 1.º Dcha. 202876.

DESCRIPTIVA. Del Hoyo comienza cursillos intensivos para exámenes Junio. Calle Trinidad, 8, 2.º, A.

PROFESORES con experiencia darían clase de Latín, Bachillerato. Aranda de Duero, número 5, bajo, derecha. (De 6 a 10).

INGLES, Alemán, Francés, bachilleres, carreras, todos los niveles, profesor gran experiencia. Teléfono 203183. De 10 a 1 mañanas.

FRANCES. Señorita da clases particulares. Teléfono 207869. Llamar de 9 a 1).

MAESTRO profesor auxiliar Letras, da clases primaria y bachiller. San Bruno, 7, 5.º, N

SEÑORITA maestra daría clases particulares de primaria. Informes esta Administración.

MAESTRA da clases de primaria y bachiller. Llamar de 2 a 6: Teléfono 209384.

DESCRIPTIVA, preparación intensiva para Junio, grupo reducido. Teléfono 204846.

DIBUJO técnico industrial. - Delineantes. - Grupos reducidos, «A.A.G.» Laín Calvo, 17.

DOY clases particulares Matemáticas y Física. Teléfono 209669.

PREPARACION Bachiller. Reválidas, Ciencias, Letras. Avda. Cid, núm. 36, 7.º, D. Teléfono 200534.

Fincas

CONSTRUCCIONES «BU-BI». Mejor que piso piloto, su piso llave en mano, venta directa, facilidades de pago diez años. Precios desde pesetas 250.000. Oficina: Vitoria, 179, primero.

VENTA de pisos y lonjas en Vía de Empalme «Construcciones Serrano» Teléfono 204385.

MASEGOSA Constructora, tiene terminada su vivienda económica. En varias zonas ciudad. Cuatro habitaciones, baño, todo parquet, espaciosas Compre piso y sol. Facilidades pago. Avda. Cid, 80. Teléfono 209333.

CONSTRUCCIONES González Alonso Venta de viviendas llave en mano, exentas. Entrega total 50.000 pesetas, resto diez años, y locales comerciales. Oficina calle Vitoria, 115.

CONSTRUCCIONES Sánchez, vende pisos y lonjas comerciales en diversas zonas. Informes: Santa Clara, 36. Obra.

VENDO pisos terminados, con exenciones, facilidades diez años. Paseo de los Pisones, 18 y 20. Informes, en bajos del edificio.

SE VENDE piso céntrico. Razón: Calle Salas, 3, primero.

VENDO parcelas edificables término Burgos, barrio Villafría. Razón: José Hernando. Barrio Alonsótegui. Bilbao. Teléfono 312165.

PISOS totalmente terminados, calefacción y agua caliente central azulejo decorativo, parquet, etc. Gastos comunidad reducidos Grandes facilidades pago. Véalos en calle Madrid, 68 8.º. B.

VENTA de pisos exentos contribución grandes facilidades pago Pisones 14 y 16.

VENDO piso amplio, 5 habitaciones, calle Madrid, 70; otro, 3 habitaciones exteriores, modernos. Informes: Merced, 8 Botería.

VENDO pisos llave en mano, cuatro amplias habitaciones y lonja con facilidades. Emperador, 15.

PISOS exentos, totalmente terminados, cuatro habitaciones, con parket, magníficas cocinas, calefacción de agua, mucho sol. Pequeña entrada y resto en diez años, en calle Vitoria 190 Telf. 206735.

VENDO pisos, 4 habitaciones, baño, agua caliente, calor negro. Fernán González, 48. Informes: Concepción 14, 3.º, Dcha. Teléfono 201820.

VENDO lonja 180 m2. 5,40 metros de altura, semiesquina carretera Madrid, 6.000 Ptas m2. Calle Lerma, 3, 4.º, D. Teléfono 206899

VENDO piso en Capiscol, barato. Informes: calle Vitoria, 251, 2.º, B

SE VENDE piso Santo Toribio, 17, 4.º, B. (San Pedro la Fuente), económico. Informes en el mismo, de 12 a 1 y 7 a 8.

SE VENDE piso, cinco habitaciones, servicios centrales, mucho sol. Vitoria, 56, 11, B.

SI CONSIDERA que nuestros pisos son muy buenos cómprelos con facilidades de pago, pero después de verlos completamente terminados en la Avenida de Gamonal, frente a Barriada Inmaculada Ponce y Alonso.

VENDO pisos céntricos Petronila Casado, 51, 1.º, A.

VENDO piso estrenar, 4 habitaciones, calefacción. Gamonal. Razón: Vía Empalme, núm. 6, 2.º, C.

SUBVENCIONADAS, acceso a la propiedad a 265.000 Ptas., 25.000 pesetas de entrada, 150 mil pesetas aplazadas a 10 años, resto amplias facilidades. Expedientes BU-VS-125/67 y BU-VS-128/67. Emplazamiento: Gamonal. Calle de Nueva Apertura. Número de viviendas: 30 y 26 Fecha de calificación definitiva: 11-2-70. Estas viviendas se dedicarán a domicilio permanente del titular Anuncio inscrito con el núm. 28 en la Delegación P. de la Vivienda. Obras y Construcciones Vicario. Calle Vitoria, frente al 235. Gamonal (Burgos).

VENDO piso con garaje en Santander, 6 dormitorios, dos cuartos de baño, vistas al mar. Razón: Telf. 200523.

SE VENDE o alquila piso con calefacción, 5 habitaciones. Alfareros, 26, 2.º, Izqda.

VENDO piso amplio. Laín Calvo. Teléfono 204535.

PISO céntrico, sin gastos, magnífica situación veraneo, amueblado, nuevo, 389.000. Teléfono 209659.

VENDO piso, situación inmejorable amplio y con muchas comodidades. Facilidades. Ver en Aparicio y Ruiz, 7 (Portería)

SE VENDEN 130 fanegas de tierra, aparceladas. Informes: Celestino González, en Zuñeda (Burgos).

VENDO piso, llave en mano, calle Burgense, núm. 2, 4.º, derecha. Tratar: Telf. 201202.

VENDO o alquilo al pie de carretera, granja con huerta 4.000 m. Instalaciones para ganado, cochera, pabellones y vivienda. Tratar con Vicente Barriuso. Calle Villafranca, 7. Capiscol.

VENDO terreno, con grandes fachadas a carretera general Madrid, 5 kilómetros Burgos, precios importantes. Informes esta Administración.

VENDO piso, carretera Logroño, 1, tres habitaciones, cocina y servicios. Facilidades. Informes, portería.

VENDO Bar Habana. Teléfono 209620.

VENDO piso. Teléfono 209620.

VENDO planta baja en construcción, con 100 metros de terreno, final Barriada Illera. Informes: Pedro Fernández, calle Vitoria, 171, 5.º, E.

VENDO piso nuevo, económico, calle Francisco Salinas. Teléfono 201478.

SE VENDE piso, calle San Juan, 55, 1.º.

OPORTUNIDAD. Se vende piso a estrenar, en calle Carmen, 4 habitaciones, cocina, baño, calefacción y agua caliente centrales. Construcción esmeradísima. Facilidades pago. Informes: Calle Carmen, número 7. (Relojería).

OCASION. Se vende piso excepcional, a estrenar, calefacción central, económico, en calle Vitoria, 188. Véanlo y se convencerán. Informes estanco Barriada Juan XXIII, 1.

PABELLON industrial autorizado, 700 m2, vendo o alquilo, con instalación eléctrica y servicios, buena zona. Teléfono 203218.

230.000 vendo piso, cuatro dormitorios, buena cocina, baño, carbonera, galería y mucho sol, a estrenar. Albillos. Vega, 36.

PISOS nuevos, a elegir, todas comodidades, vendo baratos y con facilidades. Sr. Albillos. Vega, 36.

VENDO locales comerciales, 70 y 80 m2., en Aparicio y Ruiz, 3. Teléfono 207649.

VENDO o arriendo piso en calle Vitoria. Edificio Beyre. Teléfono: 203657.

VENDO piso zona Vadillos. Informes: Diego Laínez, 16, 2.º, Dcha.

PISO con calefacción, soleado, a estrenar, vendo buen precio. Razón: Santa Casilda, 4, 5.º, Izqda. Telf. 202876.

SE VENDE piso, calefacción central y agua caliente. Consultar al teléfono 209304. De 4 a 6 tarde.

URGE vender piso frente Deportiva, 5.000 metros terreno en Villafría, barato. Llamar al teléfono 204427. Burgos.

VENDO pabellón 1.000 - 500 m2., bien situado, fuerza, agua y saneamiento Facilidades. Teléfono 209551.

VENDO piso en calle Romancero, 18, 4.º. Informes: Calle Salas, 12, 5.º, Dcha.

VENDO piso 4.º exterior, construcción avanzada, calefacción individual, con carbonera, en calle Transversal (Vía de Empalme). Informes: Barrio Fuentecillas, núm 26, 1.º, derecha

VENDO casa barriada, 5 habitaciones, servicios, patio con cobertizo y desván, excelente zona. Nuño Rasura, 12. Farmacia.

VENDO piso nuevo exterior, exento, (280.000), facilidades pago. Alfareros, 9, 5.º. Informes: Calzadas. (Particular, 1, 4.º).

VENDO piso pequeño, céntrico. Facilidades. Informes: Nueva Apertura Santa Cruz, 5, 5.º, B, exterior.

VENDO piso, Doña Berenguela, 9, cuatro habitaciones cocina, servicios, dos terrazas. Facilidades. Informes: Tahonas, 9.

VENDO piso calle Briviesca, 22, 3.º, habitación 12.

VENDO piso, 4 habitaciones, soleado, todo exterior, calefacción individual. Vía de Empalme 4, 4.º, G (Principio Pisones).

URGE venta piso, parquet, barato, Francisco Grandmontagne. Informes: calle Arzobispo Castro, 3, portería. (Mil Viviendas).

VENDO piso céntrico, oportunidad única, soleadísimo. Informes: Concepción, 14, 4.º, derecha.

REFORMAS de locales y pisos, adecentamiento de fachadas. Contratista: Valentín Manzanedo. San Gil, núm. 11, 4.º. Teléfono 208822.

OCASION: A precio coste comunidad vende pisos sobrantes. Calle Poza, bloque B, 5.º, G.

Ganados y aperos

BASCULANTES a la bomba del tractor. Todos tonelajes. Talleres Llorente. Sasamón.

VENDO aperos de tractor, trilladora y cazo para Yumbo. Gabriel Ortega. Castrillo de Murcia.

VENDO trilladora «Avellana»; 6.000 kilos de esparceta empacada, en Villasilos. Eliseo Rodríguez.

VOLQUETES a toma fuerza tractor más calidad menos precio. Talleres Duero, y los famosos cultivadores de Lucas Dueñas. Tardajos. Teléfono 18.

REMOLQUES Luremo, gradas Luremo. Alfareros, 45. Telf. 207799.

POR traslado de residencia, pongo en venta dos vacas de primero y segundo parto. Y sus crías nacidas en Marzo. Raza holandesa, muy lecheras. Dirigirse a: Doña Jerónima Ayuso. Aldeanueva del Campanario (Segovia).

SE VENDEN 7 novillas pasteras y 3 novillos de 15 días; macho de 9 años, y perro pastor. Pérez, en Hornillos del Camino.

VENDO remolque de ganado, seminuevo. San Mamés de Burgos. Fernando de la Fuente.

VENDO carro de herbicida, de segunda mano. Palacios de Benaber. Hermanos Santa Marina.

VENDO dos vacas holandesas. Antonio Ayala. Salgüero de Juarros (Burgos).

Huéspedes

DOY pensión completa o sólo dormir. Avenida del Cid, núm. 74 Teléfono 208239

DOY pensión completa. San Isidro, 5, 3.º, Dcha. Hospedería Alcar.

SE ADMITEN huéspedes, dormir o matrimonio, derecho cocina. Francisco Grandmontagne, 12, 3.º, B.

SE ADMITEN huéspedes o sólo dormir. General Mola, 12, 4.º.

CASA particular da pensión completa. Informes: Unión Artesana. Teléfono 201295.

SEÑORA sola cede habitación con dos camas, sólo dormir o derecho cocina, preferible señoritas. Llamar teléfono 200558. Avda. Cid, 72, 6.º, D.

SEÑORA sola alquila habitaciones a señora y señorita mayores, una derecho cocina; otra dormir. Ascensor, teléfono y agua caliente. San Pablo, 20, 5.º, Dcha. Teléfono 203174.

DOY pensión completa o sólo dormir. Calle Santiago, núm. 1, 1.º, A. Capiscol.

SE DA pensión a un caballero o dos. Teléfono 209745.

DOY pensión. Nueva Apertura, Bloque Vicario, núm. 4, 6.º, C. Gamonal.

CEDO habitación con derecho cocina o sólo dormir. Subida San Miguel, 5, 1.º, Izqda.

ADMITO sólo dormir. Calle Vitoria, 115, 8.º, C.

DOY pensión completa. Calle Villarcayo, 10, 5.º, izquierda.

Muebles

TRESILLOS fabricación propia. Exposición y venta. General Mola, 20.

SE VENDEN seis frentes armarios empotrados y cuatro puertas. Vitoria, núm. 62, 6.º, izquierda.

SE VENDE mueble cama, estilo colonial; dos butacas y mesita. Tinte, 17, 3.º, Dcha.

VENDO cama plegable, nueva, mesa, silla de cocina, reloj antiguo. Calle Doña Berenguela, 10, 3.º, B.

SE COMPRAN muebles usados y lana vieja. Teléfono 208239.

Pérdidas

PERDIDA pulsera de oro. Se gratificará teléfono: 205064.

PERDIDA gemelo oro. Se gratificará su entrega, en Miranda, 28, 4.º, derecha.

HALLAZGO manguera, carretera Santander. Recoger: Licores Carcedo. San Pedro y San Felices, 6.

Televisores

TELEVISORES «19» último modelo extraplano, UHF, licencia americana, con voltímetro y mesa, todo 16.900 pesetas. Diez días prueba sin compromiso Ventas a plazos. Garantía absoluta seis meses. «Comercial Velo-Moto Calera, 10.

REPARACION televisores todas marcas, servicio urgente. Antenas Servicio técnico Marconi. Radio TV Caracas Calzadas 18 Teléfono 206528.

TELEVISORES. Primeras marcas, 1.000 al mes. Radio Televisión Burgos. Avenida Cid 10. Edificio Feygón dos años sin costo en reparaciones Teléfono 209452

TELEVISORES. Reparaciones. Servicio oficial Westinghouse-Kolster. Philco. Reparaciones al día. Radio Televisión Burgos. Avenida del Cid 10 (Feygón)

VENDO televisor, 23 pulgadas, seminuevo, 7.000 Ptas. Laín Calvo, 3 2.º, tardes

Traspasos

TRASPASO pensión Escolar. Almirante Bonifaz, 16, 1.º.

VENDO o traspaso pescadería y local comercial, calle San Juan de Ortega, núm. 3. Informes, 4.º portal, 4.º. C.

POR enfermed

DEPORTES 12

LOS JUEVES, PRONOSTICOS DE KARAG

★ El Atlético de Bilbao es, en este instante, el probable campeón

★ Debe empatar por lo menos con el Valencia en el Luis Casanova

★ Otro probable empate se puede dar en el Atlético de Madrid - Real Sociedad

★ Un encuentro drástico entre el Mallorca y el Coruña, dos candidatos al descenso

★ El Madrid, «a pesar de todo», es el único equipo que debe triunfar fuera

★ Español - Málaga el gran partido de Segunda División, en el que, por si acaso, los españolistas no deben perder para no salir de la zona de ascenso

★ Gijón, Córdoba y Betis son probables vencedores a domicilio

Por Acisclo KARAG

(De los Servicios especiales de "Efe")

El próximo domingo se jugarán los siguientes partidos del campeonato de la Liga:

PRIMERA DIVISION

29.ª jornada)

Atlético Madrid (2) - Real Sociedad (6). (1-2).
BARCELONA (3) - Las Palmas (12). (0-1).
CELTA (11) - Pontevedra (16). (2-0).
Granada (10) - MADRID (5). (0-2).
Mallorca (15) - Coruña (14). (1-1).
SEVILLA (4) - Sabadell (9). (1-2).
Valencia (7) - At. Bilbao (1). (0-0).
ZARAGOZA (8) - Elche (13). (1-1).

SEGUNDA DIVISION

(32.ª jornada)

BILBAO AT. (12) - San Andrés (19). (0-1).
Burgos (20) - GIJON (1). (0-3).
Calvo Sotelo (15) - Castellón (11). (1-2).
Español (2) - Málaga (4). (0-5).
FERROL (10) - Onteniente (9). (0-3).
Ilicitano (14) - Osasuna (13). (1-2).
Murcia (17) - CORDOBA (6). (0-0).
Orense (14) - Rayo Vallecano (5). (0-2).
OVIEDO (7) - Valladolid (8). (1-2).
Salamanca (18) - BETIS (3). (0-1).

Todos los partidos se jugarán en los campos de los clubs citados en primer lugar. Los nombres en mayúsculas son los favoritos; cuando aparecen con los mismos caracteres quiere decir que lo más probable es un empate. Las primeras cifras entre paréntesis indican la clasificación actual de los distintos equipos y las últimas, los resultados de su primer partido.

IMPRESIONES Y COMENTARIOS

El campeonato de la Liga en su Primera División se aproxima a su desenlace, que todo el mundo sabe que sólo faltan dos jornadas, es decir, de domingo a domingo; total, no más de 168 horas.

A pesar del largo período de 28 jornadas celebradas, resulque de los cuatro puestos principales, el titulo y los tres últimos, que descienden, no se ha decidido más que un puesto, que es el del Pontevedra, que descendió oficialmente a Segunda División cuando perdió frente al Atlético de Madrid en la vigésimoséptima jornada, que no hace mucho.

La lucha por el título se circunscribe en este critico instante entre los dos Atléticos.

El tercer puesto entre Barcelona, Sevilla y Madrid, citados por el orden de sus probabilidades.

Y para los dos puestos de descenso que quedan luchan cuatro equipos: Mallorca, Coruña, Elche y Las Palmas, citados también por el orden de sus probabilidades.

Por lo apuntado es fácil deducir que los encuentros más sobresalientes son: Atlético de Madrid - Real Sociedad, Valencia - Atlético de Bilbao y Mallorca - Coruña.

Muchos creen que la clasificación volverá a modificarse, es decir, que los madrileños se pondrán otra vez en cabeza por suponer que ganarán a la Real Sociedad, mientras que los bilbaínos perderán en Valencia. Todo es posible, pero el pronóstico es que, por la valía actual de los equipos, por su forma, los dos partidos deben terminar en empate. Con esta idea, el título no se decidirá hasta la última jornada.

La Real Sociedad está en buena forma, de modo que podrán arrebatar aquí un punto el que inesperadamente se perdió en Atocha con el Sevilla, y que le ha restado probabilidades para el tercer puesto. Es una lástima.

En cuanto al Valencia, si fue derrotado por el Coruña, cabe pensar que se expone a otra derrota por el Atlético de Bilbao. En este caso, los bilbaínos se proclamarían campeones, si los madrileños no pueden batir a la Real Sociedad. Con dos puntos de ventaja, entonces no habrá necesidad de esperar la última jornada, porque los bilbaínos se proclamarían campeones, porque llevan ventaja en su índice de actuación de 2,50 contra 1,67.

Así están las cosas dentro de la diferencia de opiniones.

Los partidarios del Atlético de Madrid creen que su equipo totalizará 42 puntos. Es posible, pero difícil; podría conformarse con 41 puntos. En cambio, opinan que los bilbaínos no pasarán de los 41 puntos. También posible, pero puede ir a los 42. En fin, queda muy poco tiempo para aclarar o definir la situación.

Sigue en interés el partido de Luis Sitjar, porque es decisivo para el descenso, ya oficial. No lo sería aún para el Coruña. Sigamos explicando.

El Mallorca todavía podría salvarse. ¿Cómo? Ganando sus dos partidos pendientes, al Coruña y a domicilio al Pontevedra, dos casos muy difíciles. Pensando, claro está —que es lo probable—, en que Las Palmas y Elche perdieran sus dos partidos.

Empatados a 24 puntos los tres equipos, el Elche sería el que descendiera. No vale el empate exclusivamente con Las Palmas, porque éste tendría mejor índice de performance, con un 2,50 contra 1,67. Y en cuanto al empate con el Elche, los mallorquines necesitarían ganar sus dos partidos, por lo menos con un total de 4-0.

Tal es la situación actual.

La derrota del Coruña el próximo domingo supondrá su descenso con carácter oficial. Ha sido una pena que haya perdido con el Celta, pues, éste, tendrá su salvación con el Pontevedra.

La salvación del Coruña está en un empate a puntos con el Elche o Las Palmas, o con ambos equipos.

A pesar de su contratiempo de empatar con un equipo inferior, lo normal, a pesar de todo, es que el Madrid triunfe en Granada. Vamos a ver si se cumple este optimismo.

Los restantes encuentros se presentan fáciles. Es decir, que el Barcelona gane al equipo de Las Palmas, el Celta al Pontevedra, el Sevilla al Sabadell y el Zaragoza al Elche.

SEGUNDA DIVISION

Por su indiscutible superioridad, tres equipos están llamados a triunfar a domicilio: el Gijón al Burgos, el Córdoba al Murcia y el Betis al Salamanca.

Osasuna y Rayo Vallecano deben empatar con el Ilicitano y Orense, respectivamente. La derrota de los vallecanos supondría un mal paso.

El gran partido en esta División es el Español - Málaga, que son dos buenos aspirantes para el ascenso. Los últimos resultados de ambos equipos dan como probable un empate. La derrota española supondría un mal paso, porque podría bajar fuera de la zona de ascenso. Es un partido de vital importancia para los malagueños.

En los restantes encuentros dominan y deben triunfar los equipos locales.

La victoria ovetense puede suponer mucho, porque equivale a ponerse al borde del ascenso.

No es fácil una variación en los ocho últimos, esto es, entre los que descienden y promocionan.

industrias químicas altamira s.a.

dedicada a la fabricación de la fibra

LEACRIL

solicita para su factoría de

MIRANDA DE EBRO

PERSONAL PARA ESPECIALIZAR EN FABRICA

Presentarse en Departamento de personal

Carretera de Logroño, s/n. Miranda de Ebro

URTAIN: CAMPEON DE EUROPA CON SOLO TRES HORAS DE RING

★ Después del italiano Benvenuti, es el boxeador más popular del continente

★ En dos años como profesional ha ganado más de 12 millones de pesetas

★ Su victoria ante Weiland sitúa a España como segunda potencia europea de boxeo

★ Antes del 30 de Junio tendrá que pelear con otro alemán: Blind

★ Su fama ha eclipsado a Santana y «El Cordobés»

Cuarenta y cuatro años, siete meses y unos días después de que Paulino Uzcudum conquistase por primera vez el campeonato de Europa de los pesados, 8 de Mayo de 1926, otro español, también vasco, se ha coronado como el mejor boxeador de todas las categorías del viejo continente. Su brava pelea con el germano Peter Weiland, un boxeador mediocre pero provisto de un golpe de izquierda muy peligroso, ha hecho aumentar a dieciocho el número de españoles que han conquistado hasta la fecha el título de campeón de Europa. En España, donde todos, desde los más enfervorizados aficionados al deporte de las doce cuardas hasta las porteras que normalmente limitan su interés a los sucesos, estuvieron, unos en el Palacio de los Deportes y otros ante la televisión, para asistir a uno de los momentos más históricos del deporte español. Manuel Ibar, Urtain, que hace dos años desconocía totalmente lo que era el boxeo, dedicando toda su fortaleza al levantamiento de piedras, ha despejado de una vez para siempre la incógnita que sobre él se cernía. Urtain es un boxeador, un gran boxeador, cuya arma principal es la fuerza de sus puños y la agilidad con que los aplica.

SOLO DOS PELEAS COMO AFICIONADO

El record del español, con un rosario de K.O., que van de los 17 segundos que le duró su primer rival, otro vasco llamado Yoni Rodri, hasta los siete asaltos ante Peter Weiland poco más de 19 minutos es único en el Mundo. Al alemán sólo le queda el consuelo de haber pasado a ocupar el puesto del hombre que más tiempo ha resistido al español. En su meteórica carrera, superior incluso a la del desaparecido Rocky Marciano, que en su décimosexta pelea se tuvo que conformar por ganar a los puntos, ha estado en el cuadrilátero poco más de tres horas, tiempo insuficiente para asimilarse el duro deporte del boxeo. En 1968 Urtain realizó cinco peleas, dos de ellas como aficionado, que son las únicas que ha hecho; en 1969, efectúa 19 y en el presente año, incluída la del título, ha peleado en cuatro ocasiones.

Urtain, desde que entrase a las órdenes de Renzo Casadei, ha mejorado mucho técnicamente, aunque su estilo siga siendo rudimentario. Casadei quería que su pupilo acudiese a la cita ante Weiland con un bagaje más importante de recursos, dominando al menos lo que de elemental hay en el boxeo. Y le trajo lo que necesitaba. Casadei, manager también de dos ex-campeones de Europa, Carrasco y Calvo, trazó un plan monstruo de entrenamiento. Contrató los servicios de Tony Caneo, preparador de Nino Benvenuti, campeón mundial de los medios y de dos «sparrings» norteamericanos. Fueron unas semanas de intenso trabajar que ahora han dado su fruto.

NO HA SORPRENDIDO LA VICTORIA :—: :—:

Hasta su proclamación como campeón de Europa, el nombre de Urtain ha ido unido a las polémicas. El púgil de Cestona, un pequeño pueblo de San Sebastián, tenía muchos detractores. Se decía que sus contrarios venían a tirarse. Que eran hombres comprados. Que Urtain no tenía nada que hacer en el boxeo. Todo estos se han equivocado y el nuevo campeón ha demostrado que aguanta los golpes —Peter Weiland le pegó duro al hígado— y que puede hacer frente a púgiles de más categoría. El resultado de la pelea no ha sorprendido a nadie, ni incluso a los alemanes que ya presentían que Weiland pasaría a ser una víctima más del boxeador español. Lo cierto es que el ex-campeón se ha llevado una bolsa de 120.000 marcos —unos 2.400.000 pesetas— que es la bolsa más alta cobrada por un boxeador alemán en Europa. Weiland ha perdido el título pero podrá montar su cervecería, un negocio que al parecer le entusiasma entre otras cosas por ser él un empedernido bebedor. La bolsa del español superó en poco el millón de pesetas, cifra a la que si descontamos el medio millón de pesetas que supuso el montar su plan de entrenamiento se queda reducido a la mitad. No obstante, Urtain, al firmar por una casa de brandy español cobrará, según se dice, más de dos millones de pesetas, lo que le convierte, salvo Benvenuti, en el púgil más cotizado de todo el viejo continente. Y ya que vamos con cifras digamos que se calculan en más de doce millones de pesetas lo que ha ganado Urtain en los dos años que lleva boxeando, otro record que no creemos sea fácil de igualar por estas latitudes.

Urtain, tras su proclamación como campeón de Europa, se retirará a su villorrio de Cestona, un pueblo que pasa por tener unas aguas medicinales que dan un vigor especial a las personas que se sirven de ellas. El balneario de Cestona, uno más entre los muchos de España, ha pasado así al primer plano de la actualidad. Después de un largo descanso, el «morrosco» español como aquí se le llama, volverá a Madrid para emprender un camino que puede llevarlo hacia el trono mundial en el que se asienta ro antes tendrá que hacer frente al compromiso oficial de pelear con otro alemán, Jurger Blind, aspirante designado por el norteamericano Frazier. Pela E.B.U. El combate se ha de celebrar no más tarde del 30 de Junio. El propio Weiland, que ya derrotó a Blind el primero de Noviembre, ha declarado que Urtain no tendrá problemas ante su compatriota.

ASPIRANTES A LA EXPECTATIVA :—: :—:

Si se examina el «ranking» europeo de los pesos pesados es fácil advertir que Urtain, con poco que la suerte le ayude y siempre y cuando lime algunos defectos, como por ejemplo su indeble defensa, puede ser un campeón duradero. Al acecho de su título quedan el italiano Dante Cane, el luxemburgués Ivarg Preverg y los británicos Jack Boruell y Henry Cooper, este último el más temible enemigo con el que podrían enfrentarse Urtain. Cuando a Casadei le hemos preguntado por una pelea con Cooper, nos ha dicho: «Eso aún no es mucho para mi pupilo». Otro que también tiene un especial interés en medirse al español es Goyo Peralta, que en la velada en que se disputó el título europeo, saltó al ring para retar públicamente al vencedor. Como en el caso de Cooper, Casadei ha dicho que la pelea con Peralta no interesa porque su boxeo es antiurtainista. El «manager» piensa que Peralta podría ser un peligroso rival y al que una victoria nada añadiría, pues el argentino comienza a ser un hombre en declive.

Con el triunfo de Urtain, España pasa a ser indiscutiblemente la segunda potencia boxística de Europa, detrás de la gran dominadora, Italia que ostenta nada menos que cuatro títulos europeos y dos mundiales, los de Benvenuti y Arcari, medios y superligeros, respectivamente. España posee dos campeones, Velázquez en los ligeros y el reciente de Urtain en los pesados. Pero la verdad es que junto a los mencionados hay otros dos grandes figuras de relieve mundial como son Pedro Carasco, que abandonó el título europeo de los ligeros y José Legrá, el negrito cubano nacionalizado español a los que en cuanto les llegue la oportunidad pueden ser, al menos campeones de Europa con suma facilidad. A Carrasco, si no se mide a Ismael Laguna, optará por enfrentarse a Arcari, titular de los superligeros según el Consejo Mundial del Boxeo. En Europa, el español no tiene ningún rival que pueda inquietarle lo más mínimo. Algo análogo le sucede a Legrá. A ellos hay que unir Manuel Calvo, Durán, Escudero y otra serie de púgiles que contribuyen a situar a España como segunda potencia en el continente.

BUEN MOMENTO DEL BOXEO ESPAÑOL :—:

El gran despertar del boxeo español se debe, sin lugar a dudas, a Manuel Ibar «Urtain», que se ha llevado tras de sí hasta lo más tradicionales y enconados enemigos del boxeo. El que su nombre haya pasado a engrosar esa lista de privilegiados que son los campeones de Europa —Urtain es el número treinta— emparejándose con figuras de la talle de Georges Carpentier, primer titular del continente allá por 1913, al que por su elegancia se denominó «campeón de la orquídea»; su compatriota Uzcudum, Primo Carnera, Ingemar Johansson, Karl Mildenberger o Henry Cooper. A los demás, a todos, los supera Urtain en popularidad, pese a que hace apenas nada que es el mejor pesado de Europa. El boxeador español está ya, a estas alturas, con sólo 28 actuaciones fugaces, entre los hombres que pasarán a la historia dentro del escalafón del continente. Lo del título mundial, el salto a América, a América del Norte, parece prematuro. Pese a que personas autorizadas, como el árbitro Roland Dakin, que dirigió su combate con Weiland, digan que posee el «punch» más fuerte del Mundo, incluso superior a Frazier, la verdad es que el español debe curtirse aún en muchas batallas antes de salir a pelear al Madison Square Garden. De momento, toda España está viviendo el «boon» Urtain y prueba de ello es que el campeón de Europa ha eclipsado a figuras que gozaban del gran favor del público como «El Cordobés», el tenista Manuel Santana, o los as del balompié hispano. — (Hispania Press).

F. ESCRIBANO

Ignacio Sáez, defensa internacional del Atlético de Bilbao

◆ Antes de ser defensa fue un gran extremo

◆ Ronnie Allen -dice- nos trata de maravilla

Por J. O.

Ignacio Sáez es uno de los casos más raros del fútbol español. Empezó su carrera futbolística como extremo derecha y ahora es defensa derecho internacional. Como extremo —me parece que lo estoy viendo— era hábil, rápido y eso que se llama ahora extremo-extremo. Como defensa sigue siendo hábil, rápido y algo que le faltaba antes: decisión.

—Explícame este cambio tuyo.

—El cambio, tan importante para mí se lo debo a Gainza. El fue quien me puso en la demarcación que ahora ocupo y quien me convirtió en un jugador con confianza en mí mismo, confianza que como extremo me faltaba.

Kubala le llamó a la selección española. Anteriormente fue tres veces internacional "A" con Domingo Balmanya y estuvo seleccionado, aunque no jugó, con Toba.

—¿Cuántas temporadas llevas en el Atlético de Bilbao?

—Con esta hacen ocho temporadas en el Atlético, cuatro como extremo y cuatro como defensa.

—¿Qué diferencias encuentras de jugar como extremo a jugar como defensa?

—La diferencia es muy grande. De extremo el juego no lo tienes de cara como de defensa

—¿Por qué se metía contigo tanto el público de San Mamés en tu época de extremo?

—El público de San Mamés se mete con todos los extremos. Además, como mi juego de extremo era muy pegado a la banda tenía que esperar a que me diesen juego, y si fallaba una pelota se notaba demasiado.

—¿Habéis notado diferencia con Ronnie Allen?

—Ronnie Allen es un gran preparador y a nosotros nos trata de maravilla; estamos todos muy contentos con él.

—¿Por qué no habláis los jugadores del Atlético de Bilbao antes y después de cada partido?

—Esta es una medida de la Federación Española de Fútbol, dictada hace tres años y que todavía no ha sido revocada. Por lo tanto, no ha sido una orden de Ronnie Allen, pues esto ya lo cumplíamos con Gainza y con Iriondo. Nosotros no tenemos la culpa de ser el único club que cumple las normas dictadas por la Federación.

A pesar de jugar de defensa, Sáez no se olvida de cuando era extremo y, cuando surge una ocasión propicia, corre la banda en apoyo de la delantera En este sentido el Bilbao juega como la selección inglesa, no sin extremos como han dicho muchos, sino con jugadores que en cualquier momento corren la banda. En el Atlético de Bilbao quizás no haya extremos fijos pero hay jugadores que, en determinados momentos, juegan de extremos, como pueden ser: Sáez, Aranguren, Rojo, Argoitia, Arieta, Clemente...

—¿Qué hace al margen del deporte?

—Tengo un negocio de muebles en la residencial zona bilbaína de Las Arenas.

—¿Ahorras mucho?

—Todo cuanto puedo. La vida de un futbolista es corta y hay que ir pensando en el mañana

—¿Estás casado?

—Sí. Y tengo un niño, pero que nos hace rabiar como si fuesen diez.

—¿Piensas en hacerte entrenador a tu retirada?

—Aún es muy pronto para hablar de retiradas, tengo 26 años y, si la suerte me acompaña, pienso seguir dando la lata a los delanteros durante mucho tiempo.

Sáez tiene prisa. Uno de nuestros mejores defensas derecho del fútbol español fue antes un extremo habil, rápido y eso que se llama ahora extremo- extremo, en el Atlético de Bilbao es uno de los puntales para la codiciada conquista del título.

(Es un reportaje deportivo especial para Agencia "Fiel". — Prohibida su reproducción).

Talleres Gráficos "Diario de Burgos"
Ediciones
FOLLETOS Y REVISTAS
Impresos
EN OFFSET Y TIPOGRAFIA
TALLERES GRAFICOS
Vitoria, 13 Apartado 46 Teléfono 2852
PROYECTOS PRESUPUESTOS

GENERAL ELECTRICA ESPAÑOLA, S. A.

—Precisa vendedor de material eléctrico industrial para su Delegación de Valladolid.
—Residencia habitual: VALLADOLID.
—Preferible con experiencia.
—Reserva para colocados.
—Sueldo e incentivos, según candidatos.

Dirigir las solicitudes por escrito a:

GENERAL ELECTRICA ESPAÑOLA, S. A.

Plaza de Madrid, núm. 3. — VALLADOLID

AUXILIAR ADMINISTRATIVO FEMENINO

NECESITA IMPORTANTE EMPRESA DE ESTA CAPITAL

Imprescindible, saber mecanografía y pase cuentas personales.

Interesados escribir al apartado 382. BURGOS.

(R. O. C. número 442)

PRIMERA FIRMA NACIONAL DE CAMISERIA

PRECISA VIAJANTE

muy introducido y relacionado, para la provincia de Burgos.

SE EXIGE:

— Extraordinarias dotes que le permitan ponerse al nivel de nuestra empresa.
— Edad entre 25 y 35 años.
— Gran conocimiento del ramo.

SE OFRECE:

— Sueldo, comisión, primas, dietas y seguros.
— Muestrario introducido, con constante apoyo publicitario.
— Iniciación inmediata de su actividad.

Interesados escriban, con amplio historial y referencias a CAMISAS. Apartado 344. VIGO.

Absoluta reserva para colocados.
Urge contestación para incorporación inmediata.

DEPORTES 12

UN QUINIELISTA CON SUERTE

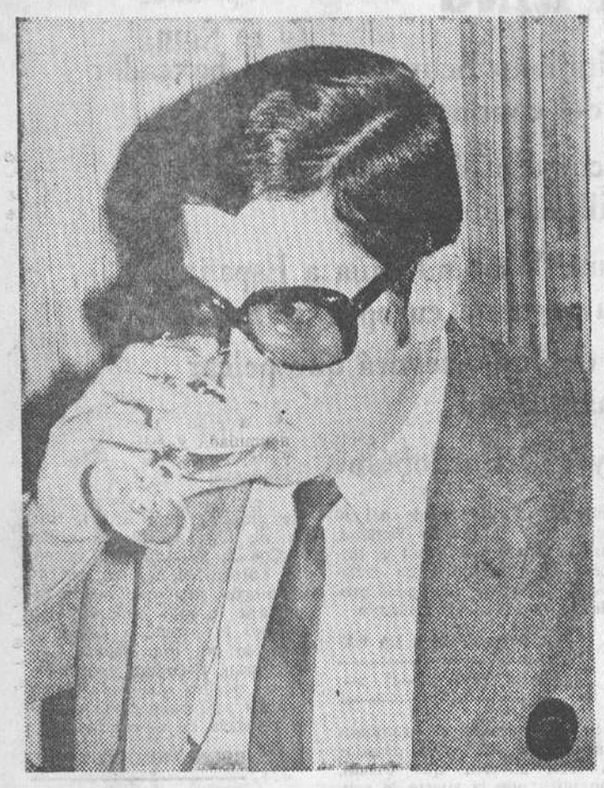

Madrid.— Don José Díaz Cristóbal, abogado madrileño, que cobrará unos 42 millones de pesetas. Todo un record. (Foto Cifra)

Primer entrenamiento de la selección nacional con vistas al partido del día 22, contra Suiza

No acudieron a la cita, por hallarse lesionados los jugadores Uriarte, Arieta y Violeta

Madrid (Logos). — En la Ciudad deportiva del Real Madrid se celebró el primer entrenamiento le preparación con vistas al partido internacional de carácter amistoso que se celebrará en Lausana el 22 del actual, entre las selecciones nacionales de Suiza y España.

El seleccionador nacional, Ladislao Kubala, había convocado a veintiséis jugadores para hoy, pero por lesiones no acudieron los vizcaínos Uriarte y Arieta y el zaragozano Violeta. Sin embargo Gárate, Melo y Jaén que estaban tocados, sí asistieron a la llamada.

Se jugó entre los veintitrés jugadores, con cambios en la segunda mitad y el Rayo Vallecano, un partido de tiempo reglamentario en el primer tiempo de juego igualado. Se lesionó Gallego en un choque con un delantero y se retiró del terreno. A los treinta y cinco minutos Potele, del Rayo Vallecano, en una buena jugada personal, marcó un tanto batiendo a Iríbar.

En la segunda mitad, en la que hubo cambios de jugadores convocados, el mismo Potele batió a Reina, que había sustituído a Iríbar en la puerta, marcando el segundo tanto, con lo que venció el Rayo por dos a cero.

Después del partido hubo ensayo de tiro a puerta defendida por los dos porteros, dirigidos por Kubala. Este, al final del entrenamiento quitó importancia al resultado pues el propósito era el de ver el estado físico de los jugadores y su capacidad. "En estos encuentros de entrenamiento, dijo, los resultados son lo de menos. Se juega para no perder forma. Estoy satisfecho del rendimiento general de los jugadores, sobre todo de algunos".

Agregó que el próximo martes habrá otra concentración de jugadores y el miércoles 15 otro entrenamiento y en la noche del domingo 19, último del campeonato de Liga, dará lo lista de la selección española, cuyos componentes llegarán a Madrid el lunes 20 para hacer por la mañana un ligero entrenamiento y marchar seguidamente a Lausana en avión, donde se jugará el partido del día 22.

Kubala manifestó que el fútbol suizo ha mejorado mucho en los últimos tiempos y puede ser un reñido y difícil encuentro, con el que se cierra la temporada actual de preparación para el futuro del fútbol español.

Acuerdos del Comité de Competición

Sosa, del Salamanca, suspendido por cinco partidos y multas al R. Madrid y Osasuna por incidentes

Madrid (Logos). — El Comité Nacional de Competición Española de Fútbol en su reunión de esta noche ha impuesto entre otras las siguientes sanciones:

PRIMERA DIVISION:

Suspensión por dos partidos oficiales al jugador Bonilla, del Sevilla, por intento de agresión a un contrario desde el banquillo del campo. Suspensión por un partido a Rincón, del Sevilla, por intentar retrasar el balón, siendo reiterante.

Amonestar y multa y advertencia de suspensión por ser reiterante a Llera, del Granada. Amonestación y multa por diversas causas a Monte Ortuño y Vidal, del Sabadell; Arregui, de la Real Sociedad, y Canós, del Elche y a Ufarte, del At. de Madrid, éste por juego peligroso.

SEGUNDA DIVISION

Suspensión por cinco partidos a Sosa, del Salamanca, expulsado por agresión a un contrario.

Suspensión por tres partidos a Fresnada, del R. Murcia, por insultar al árbitro.

Cuádruple amonestación y multa, siendo reiterante, con advertencia de suspensión del jugador Rebellón, del Real Murcia.

Y amonestar y multa por diversas causas a Ponce, del Córdoba; Santamaría, del Osasuna, y Glaría, del Español, y Roca, del Mallorca.

CLUBS

Multas al Osasuna y Real Madrid por incidentes del público.

NUESTROS TELEFONOS

201280 y 207148

Dos novios sevillanos pleitean por una quiniela premiada

Ella rellenó la quiniela y él pretende cobrarla

Sevilla (Cifra). — Por una disputa en torno a una quiniela premiada con ciento treinta y cuatro mil pesetas, unos novios sevillanos van a pleitear. Lo más probable es que peligre la continuidad de sus relaciones, ya que la novia ha presentado una demanda judicial contra el novio por apropiación indebida del resguardo del boleto premiado.

La historia es ésta: hace unas tres semanas, Concepción Sánchez Esteve, que vive en el polígono de San Pablo, calle 34, de esta ciudad, entregó a su novio una quiniela de dos columnas, con los dos duros correspondientes, para que su prometido la depositara en una de las oficinas del Patronato. Pero resulta que la quiniela, con el sello F — 370.831 de la jornada 28, fue premiada con trece aciertos y salió favorecida con 134.028 pesetas.

Cuando el novio de Concepción tuvo noticia del premio se presentó en el Patronato a cobrarlo, pero al figurar la quiniela a nombre de la novia, no le fue pagado, requiriendo para ello el Patronato la presencia de la titular del boleto. No hubo acuerdo entre los —hasta entonces— futuros cónyuges: El novio aseguraba que la jugaban entre los dos y la novia afirmaba que le correspondía a ella sola. La Delegación del Patronato optó por consultar a la Delegación Nacional y ésta acaba de notificar que el boleto está rellenado por Concepción Sánchez Esteve y sólo a ella, o a persona con expresa autorización de ella, deberá pagarse el premio.

El Patronato de Apuestas Mutuas ha decidido esperar el fallo de la autoridad judicial correspondiente para pagar la citada cantidad a quien designe el juez.

Intensos entrenamientos del Burgos con vistas a la visita del Gijón

Se confía en que Olalde pueda jugar

Probablemente, mañana fichará por el Burgos un jugador de contrastada valía

Prosiguen las gestiones encaminadas a incorporar a las filas del Burgos a un jugador que por su valía contrastada, puede dar mordiente a la delantera, con mayor consistencia así para resolver las difíciles papeletas que aún quedan por ventilar hasta el final de la Liga, con el fin de salir de la dificilísima situación en que nuestro equipo se encuentra. Sabemos que las gestiones del presidente van por buen camino y que quizá sea cuestión de horas el fichaje de ese muchacho que vigorice la vanguardia y dé moral al resto de componentes de ésta, a la hora de enfrentarse con la puerta enemiga. Todavía es prematuro hablar concretamente, pero nuestros informes señalan que, virtualmente, existe ya algo concreto al extremo de que posiblemente mañana quede ultimado el acuerdo, si bien se ignora si podrá contarse con esa nueva incorporación para el domingo, cosa difícil considerando las escasas fechas que median.

Por otra parte, los jugadores de la plantilla continúan sus entrenamientos a fondo, toda vez que el Gijón está como quien dice a la vuelta de la esquina y el enemigo, virtual Primera División, vendrá a "El Plantío" con el decidido propósito de apuntarse otra nueva victoria.

Partido de gran transcendencia para el Burgos, ni que decir tiene que los entrenamientos son intensos y concienzudos, a fin de que el entrenador pueda, en el momento oportuno, decidir, con las máximas garantías de rendimiento, los hombres que saldrán al campo frente al campeón de Segunda División.

Sólo dos hombres locales no entrenaron ayer: Olalde y Errandonea, el primero —como es sabido— lesionado a causa de un golpe recibido en Sevilla y el segundo con esguince en un tobillo, pero se confía en que pueda contarse con el primero y quizá con el segundo, si hiciera falta.

La expectación aumenta a medida que se acerca la fecha del encuentro, que, como todos saben, es decisivo para la permanencia del Burgos en Segunda.

Esperamos que, como siempre, la afición se vuelque animando a nuestros muchachos, que ahora más que nunca lo precisan.

LA GRAN SORPRESA DE RAMON MENDIBURU, NUEVO ASESOR TECNICO DE LA FEDERACION DE CICLISMO

«El handicap del ciclismo español, son las rencillas personales», nos dice

Madrid (De nuestra redacción).—Ramón Mendiburu Ibarburu es el nuevo asesor técnico de la Federación Española de Ciclismo. Contra todos los rumores, saltando sobre las peripecias de todos que, ciertamente, nos habíamos olvidado de su nombre, tal vez por tratarse de un corredor en activo y todavía con muchos días de gloria por acaparar. Mendiburu, por tanto, es joven. Dialoga con una llana sencillez. Habla como un libro abierto. Da toda la sensación de un letrado, de un hombre de palabra y no de un corredor acostumbrado a tragarse los kilómetros de agua, de viento, de nieve o de sol que las carreteras del Mundo ofrecen a los ciclistas. Mendiburu será presentado oficialmente a la Prensa el viernes durante una de las etapas de la semana catalana de ciclismo.

Pero la noticia, que no es nueva en absoluto, saltó a los titulares de toda la Prensa nacional. El sábado pasado, en el curso de una junta de la española, se decidió oficialmente el nombramiento y hubo, en el seno de la nacional, un cordial relevo de cargos. Mendiburu estaba viviendo, casi, un bello cuento..

—No me lo esperaba, jamás podría esperar una cosa así. No estab en activo. Había una serie de señores de los que la Prensa hablaba con insistencia. En fin, no me imaginé nada parecido.

DE DISCIPULO A MAESTRO

Pero ha sido. Llegó el día y el nombramiento. Un nombramiento que ha tenido que seguir una trayectoria...

—Todo fue muy rápido. Cinco o siete días antes de ello, Luis Puig me llamó. Me propuso el cargo, me dijo la tarea que debía seguir, la forma de actuar. En fin, todo lo relativo al puesto. Yo le indiqué que, como corredor en activo, debía de consultar con la casa comercial a la que me debía. Y me trasladé a Francia.

Mendiburu fue uno de los españoles que se llevó Ocaña como escolta al conjunto francés «Bic». Y con este equipo hubiera participado en la semana catalana, quizás, de no haber surgido todo ésto. Mendiburu fue compañero también de Ocaña en el «Fagor» español del pasado año y, allá, en el bellón de Alsacia, el nuevo asesor técnico fue de los que palmo a palmo, metro a metro, sufrieron cada pedalada y cada empujón, remolcaron prácticamente al conquense cuando este cayó. Pero sigamos con la historia de su propuesta...

—En Francia no me pusieron impedimento alguno, por el contrario me dieron toda clase de facilidades y me dijeron que escogiera yo aquellos que mejor me pareciera. Se elevó la petición a la Delegación nacional y el sábado me ordenaron presentarme en Madrid. Esto fue todo.

Punto por punto. El joven ciclista deja la bicicleta del discípulo para empuñar la batuta del maestro

RENCILLAS PERSONALES

—¿No te perjudicará esa juventud?

—En el aspecto técnico de conocedor del ciclismo actual, no hay problema. Yo estoy al día. Creo que el ciclismo no tiene secretos para mí. Me parece que estoy dispuesto para llevar a efecto la tarea que se me encomiende. Desconozca, eso sí, el campo «amateur», como consecuencia lógica de mi actividad.

—Entonces ¿tus proyectos inmediatos?

—Lo primero, antes que nada, conocer a la gente, seguir carreras, cuanto más, mejor. Después, más adelante, actuar.

—¿Has decidido ya el equipo que te ayudará?

—Decidido, todavía no. No he tenido tiempo para conocer nada ni nadie. En principio, mi idea es que sean las propias regionales las colaboradoras. Que ellas nombren a un señor que se encuentre en activo, en el aspecto técnico, para que me informe a mí de aquel corredor que más me interese en determinado momento. Lo contrario sería un trabajo tremendo y yo no podría estar en dos lados al mismo tiempo. Estos técnicos serían una especie de inspectores directos míos.

Pasamos al momento de las confesiones sinceras. Con la mano en el corazón.

—¿Está el ciclismo español bien o mal?

—No está tan mal como algunos creen. Hay muchos corredores aprovechables. Se ha demostrado en el «tour», en las más destacadas competiciones mundiales, donde los españoles han brillado. Ahora bien, como en la canción, siempre se espera más.

Se toma un respiro y, ya en plan crítico, señala:

—El único handicap, si cabe, es el de ciertos enfrentamientos, ciertas rencillas personales, que siempre repercuten en el ciclista y que si desapareciesen facilitarían ampliamente el camino, todos en equipo debemos de trabajar por elevar el nivel del ciclismo, por corregir los defectos y perfeccionar sus virtudes innegables.

SAURA, EL MEJOR

—¿Pedirás algo a Luis Puig?

—De momento tengo que pensar las cosas, ponerme al día, seguir carreras, organizaciones, etc. Y, a la vista de este panorama, pediré, ya lo creo que pediré, lo que haga falta.

Anotamos la idea de una escuela de directores para el ciclismo, único deporte, tal vez, que no la posee.

—Para ser director, lo imprescindible son los kilómetros que se haya pasado encima de una bicicleta. Que se sepa lo que sufren los ciclistas. Esto en una pizarra no se puede explicar. Hay que enseñar, es verdad, pero hay que conocer, también, al corredor para enseñar a cada cual lo que necesita.

—Faltan equipos comerciales...

—Eso sí, sin las marcas comerciales es difícil hacer ciclismo, cuantos más salgan, mucho mejor.

Mendiburu fue discípulo de Gabriel Saura. Formó parte de aquella generación de los Goyeneches, Santamarina, Marine, López Rodríguez, Errandonea. Toda una gran generación. Ahora, el discípulo toma el lugar del maestro.

—¿Qué se siente?

—Para mí Saura ha sido precisamente eso: un maestro. Aprendí de él muchas cosas y, **SAURA, EL MENOR** do y es un gran técnico, el mejor.

Angel M. DE PABLOS

VENDO PISO

nuevo, 4 habitaciones, cocina, aseo, calefacción. ECONOMICO, exterior, soleadísimo, FACILIDADES. B. Fernández, teléfono 207957, Tesorera, 4-bajo.

Fallece un futbolista a consecuencia de un golpe

Bogotá (Alfil). — Un futbolista de 28 años de edad, falleció a consecuencia del golpe que sufrió en la cabeza momentos antes de lograr una anotación para su equipo en uno de los campos del barrio Olaya, al Sur de esta capital.

Víctor Manuel Garzón, jugaba el domingo como integrante del equipo «Deportivo Marly» frente al «Deportivo Jazmín», en continuación de torneos de las Ligas inferiores y en una oportunidad que tuvo para anotarse un gol con golpe de cabeza, chocó al saltar con un defensor del conjunto contrario recibiendo un fuerte golpe en la cabeza.

Sin conocimiento fue llevado a un centro hospitalario donde a pesar de los esfuerzos médicos dejó de existir.

Próximo campeonato nacional de karate

Se celebrará el 2 de Mayo

Madrid (Logos). — «Enseñamos a una decena de mujeres a practicar el karate y en cursos acelerados, de tres meses, muchos españoles aprenden defensa personal», nos ha informado el coreano Yong-Hoon Cho, director de un gimnasio hace poco instalado en Madrid, y profesor de karate de diversas personalidades, entre ellas un ex-ministro de Trabajo. De las mujeres que aprenden este tipo de práctica oriental, casi todas son jóvenes y lo realizan por perder grasas más que por defenderse, si llega el momento. Una vez superados las primeras enseñanzas —unos cuatro meses—, en los que el aprendizaje sobre equilibrio y golpes es lento, casi todos los alumnos continúan estas prácticas.

El citado profesor nos informa que por primera vez se celebrará en España, el próximo día 2 de Mayo, un campeonato nacional de karate, en el Instituto Nacional de Educación Física, con participación de unos cuarenta gimnastas de toda España.

DEPORTES 12

ARBITRO MUERTO POR UN RAYO

Siena (Italia). — Un árbitro italiano de fútbol, Carlo Angeletti, resultó muerto al caerle un rayo cuando estaba dirigiendo un encuentro de fútbol amateur regional [illegible] en la población de Sin[illegible]ga. El encuentro se estaba llevando a cabo bajo un cielo nublado y con descargas eléctricas, cuando un rayo se precipitó sobre Angeletti produciéndole la muerte instantáneamente. En la foto, Carlo Angeletti.

(Telefoto UPI-CIFRA)

Alfombras gran calidad
muebles evelio
VITORIA, 56... 58, 60, 62

Inauguración oficial de las nuevas instalaciones deportivas, en Salamanca

Se trata de la primera fase de la Ciudad Deportiva de la Unión Deportiva Salamanca

Salamanca (Alfil).—Ha sido inaugurada oficialmente esta tarde la primera fase de la Ciudad Deportiva de la Unión Deportiva Salamanca, construída en la carretera de Fuentesauco a Zamora, en el lugar conocido por "Prado de Panaderos".

Consta de un campo de atletismo con pistas reglamentarias y un estadio de fútbol que se denominará "Helmántico" con capacidad para 25.000 espectadores de los cuales 14.000 estarán sentados. El complejo deportivo tiene una superficie de 184.000 metros cuadrados y en las obras se han invertido 80 millones de pesetas. Son autores del proyecto los arquitectos salmantinos don José Lozano y don Fernando Población del Castillo.

Cuando la Ciudad Deportiva esté totalmente terminada podrán practicarse en ella todos los deportes. El estadio "Helmántico", construído en el plazo de cuatro meses, tiene forma ovalada y simétrica con cubiertas voladizas, sin columnas, sobre todas las localidades y ha sido dotado de iluminación eléctrica, con 158 focos de cuarzo-iodo, de 1.500 vatios cada uno. Las dimensiones del terreno de juego son de 105 por 70 metros.

Las instalaciones fueron bendecidas por el Prelado de la diócesis, doctor don Mauro Rubio Ripollés, en presencia del delegado nacional de Educación Física y Deportes, don Juan Antonio Samaranch, presidentes de la Federación nacional de Fútbol, don José Luis Costa, y de la de Atletismo, don Rafael Cavero, así como por las primeras autoridades salmantinas.

Las pistas de atletismo han sido inauguradas con unas pruebas entre atletas del Sporting de Lisboa, Federación Madrileña y Unión Deportiva Salamanca

Esta noche se jugó un partido amistoso entre el Salamanca y el Sporting de Lisboa, concluyendo el encuentro con empate a cero.

EL GRUPO O. J. E. DE ESQUI Y MONTAÑA A LOS PICOS DE URBION

El próximo domingo día 12, el grupo de esquí y montaña perteneciente al círculo de cadetes "Almirante Bonifaz" de la Organización Juvenil Española de Burgos, se desplazará a Duruelo de la Sierra, pueblo base en que se encuentran enclavados los Picos de Urbión.

Esta salida organizada por la E. N. A. M. Burgalesa, se considera de perfeccionamiento para los montañeros que asistieron el pasado mes de Marzo al VIII Cursillo de técnica alpina invernal.

Se efectuará una bonita travesía de esquí-montaña y una escalada invernal. El itinerario a seguir será el siguiente: Chalet forestal (1.500 metros de altitud), Bunker (1.700), Peñas Blancas, Collado, Picacho Camperón (2.093), Laguna de Urbión, escalada del Couloir de la remesa de Urbión, Muela de Urbión (2.228) y descenso esquiando junto al río Duero, hasta el puente de la carretera forestal.

¿OTRA «BOMBA» O BROMAZO?

URTAIN DICE QUE NO SABE NADA DE LA RUPTURA CON CASADEI

Acusan a Francisco Martínez de haberse dopado en su combate con Zurlo

Madrid (Alfil). — «¿Quién lo ha dicho?», fue la respuesta de José Manuel Ibar «Urtain», al ser preguntado esta tarde si era cierto que había roto su compromiso con Casadei.

El nuevo campeón de Europa de boxeo de los pesados, quien llegó esta tarde a Madrid procedente de Málaga, en compañía de su mujer y de su madre, antes de responder a la pregunta encogió los hombros.

Urtain se mostró en el aeropuerto de Barajas, a donde llegó con un balón en la mano, que le habían regalado los jugadores del Málaga, muy hábil en esquivar las preguntas de los periodistas que había en el aeropuerto madrileño y como si estuviera en el ring, cuando era atacado respondía al ataque verbal, con un contraataque, pidiendo que fueran los periodistas quienes le dieran noticias, «ya que yo he estado fuera», dijo.

Al serle informado que Casadei había dicho que efectivamente se había roto el compromiso existente entre ambos, la respuesta del boxeador vasco fue: «Cuando uno dice que sí, es que será verdad».

Más adelante, al ser preguntado si sabía que Casadei había dicho que la ruptura del contrato entre ambos, había sido una puñalada, Urtain se indignó y respondió diciendo: «Yo no soy traidor; nunca he apuñalado a nadie».

En todo momento el pugil esquivó las preguntas que se le hacían y negó tener conocimiento de un coloquio entre Casadei y él y que según parece va a celebrarse mañana por la tarde en el Club Internacional de Prensa de esta capital.

Urtain no respondió a más preguntas. Su llegada al aeropuerto concitó la atención de todas las personas que estaban en Barajas, a las que atendía sonriente, mientras su madre y su mujer permanecían en segundo plano.

También declaró que había pasado unos días muy tranquilos en Málaga, donde había sido muy bien recibido y atendido, y que no había tenido tiempo de bañarse.

Urtain ha eludido las respuestas a los informadores y se ha extrañado cuando le han hablado de su ruptura con Renzo Casadei. Sin embargo, un redactor de «Alfil» ha tenido en sus manos y leído la famosa carta dirigida por Urtain a la Federación Española de Boxeo, mecanografiada y firmada, fechada el día 31 de Marzo y con entrada en la Federación el día 2 de Abril.

UNA CARTA DE GOYO PERALTA

Madrid (Alfil). — El boxeador argentino Gregorio Peralta ha enviado a «Alfil» una carta, en la que, entre otras cosas, dice:

«Yo viajé a España con el expreso propósito de desafiar —deportivamente hablando— al ganador de la pelea entre Urtain y Peter Weilard, y la empresa promotora me permitió hacerlo desde el mismo ring donde Urtain alcanzaría su definitiva consagración. Su manager ha manifestado que Urtain no peleará conmigo y que yo hice el viaje «en vano», por tal motivo. Y se equivoca. No hay viaje en vano cuando con él pude ver la tierra de mis abuelos, donde fui recibido con la tradicional cordialidad del pueblo español y me marcho dejando un entrañable grupo de amigos. Por todo ello y por cuando deportivamente hablando, estoy proscrito en mi propio país por la empresa promotora Luna Park, que ejerce un duro monopolio en la actividad boxística, y que me condena por el simple hecho de haber elegido mi libre determinación de aceptar los contratos más ventajosos, aún cuando ellos provengan de terceros... Por todo ello, repito, sé que volveré a España, ya sea para actuar como deportista o a visitar a mis amigos... o a radicarme definitivamente. Además, quienes estamos en el boxeo, sabemos que las circunstancias más imprevistas pueden generar lo que no se piensa realizar. Imprevisiblemente debuté en los Estados Unidos, venciendo al entonces campeón del Mundo, Willie Pastrono. Lo único que deseo es que mi desafío no se interprete mal. Respeto a Urtain en toda su dimensión, seguramente como él me respetará a mí, o a cualquier otro profesional. Además, debo hacerlo, pues sus antecedentes pugilísticos son más que significativos. A ello agreguemos que el nuevo campeón de Europa debe buscar nuevas metas y yo, actualmente ubicado en el escalafón mundial de la categoría, creo tener suficientes y bien ganados antecedentes para enfrentarle.

Ganador o perdedor, Urtain siempre saldrá beneficiado en su actual caudal de experiencia... Tal ha sido mi caso y el de tantos otros boxeadores. Urtain y quienes le dirigen tienen ahora la palabra. A todos, amigos de la Madre Patria, les envío un fuerte abrazo. = Firmado, Gregorio Peralta».

AGOSTINO HABLA DE CARRASCO Y URTAIN

Roma (Alfil). — En el curso de un conferencia de Prensa celebrada hoy en Roma, el «manager» de los pugiles italianos Arcari y Baruzzi, Rocco Agostino ha declarado con respecto a los dos boxeadores españoles Carasco y Urtain: «Arcari es superior a Carrasco. Le supera en potencia y resistencia. En cuanto a la velocidad y a la técnica, Bruno no tiene nada que envidiar al español». «Respecto a Urtain —continuó Agostino— las tentativas con Casadei para el combate entre él y Baruzzi, iban por buen camino. Ahora, con la ruptura entre ambos, no se puede precisar nada». «Si el combate se celebrara, Urtain lo iba a pasar muy mal, pues su guardia es muy vulnerable y los golpes de Buruzzi, no son iguales que los de Weilandt».

Anteriormente Mario Baruzzi había posado para los fotógrafos de Prensa con una gran «chapela vasca». Alguien ha comentado: «Ella tiene algo conquistado de Urtain».

DICEN QUE MARTINEZ SE DOPO EN SU COMBATE CON ZURLO

Madrid (Logos). = La Federación Española de Boxeo ha acordado incoar expediente al campeón de España del peso gallo Francisco Martínez, que reconocido en Italia tras su combate con Zurlo, para el campeonato de Europa, se halló la presencia de «dopings» en el análisis efectuado.

Un año más Miguel Muñoz, en el R. Madrid

Madrid (Logos).— La Junta directiva del R. Madrid ha acordado en reunión celebrada hoy, prorrogar por un año más su contrato con el entrenador Miguel Muñoz o sea hasta el 30 de Junio de 1971.

Muñoz es entrenador sin interrupción desde Abril de 1960.

CAMPEONATO DE FUTBOL DE EMPRESAS

Partidos que se celebrarán en las próximas jornadas:

Mañana, jueves, a las 5,30 de la tarde, en el campo de Correa: Fiestone - Banesto.

El domingo, a las diez de la mañana, en el campo de Correa: Automoba - Correa; en el mismo campo, a las 11,30 de la mañana, Plastimetal - Banesto.

A las 9,45 de la mañana, en el campo de Inoxa: Issa - Firestone; el sábado a las cinco de la tarde en el mismo campo: Inoxa - Hidrotecar.

El sábado, a las 4,45 de la tarde en el campo de Correa: Autobuses - Conservera.

Así mismo, se acordó sancionar por cuatro partidos el jugador de Plastimetal, Mijangos, por agresión a un contrario.

PARTIDOS Y ARBITROS PARA EL DOMINGO

En "El Plantío" actuará Olavarría

Madrid (Alfil).— Arbitros para los partidos del día 12 de Abril de 1970.

PRIMERA DIVISION

R. Zaragoza - Elche, Vilanova.

R. Mallorca - D. Coruña, Ortiz de Mendibil.

Valencia - Atlético Bilbao, Tomeo.

Sevilla - Sabadell, Sánchez Ibáñez.

Barcelona - U. D. Las Palmas, Balaguer.

At. de Madrid - R. Sociedad, Cardos.

Granada - R. Madrid, David.

Celta - Pontevedra, Rigo.

SEGUNDA DIVISION

Orense - Rayo Vallecano, Barragán.

Español - Málaga, Orellana.

R. Murcia - Córdoba, Canera.

Ilicitano - Osasuna, Alonso Pérez.

R. Oviedo - R. Valladolid, Flores.

Burgos - R. Gijón, Olavarría.

Salamanca - R. Betis, Ibáñez Alarcón.

Bilbao At. - San Andrés, Poveda.

Ferrol - Onteniente, Peinado.

Calvo Sotelo - Castellón, Navarrete.

NATACION

La Federación Burgalesa de Natación en su afán de fomentar la práctica de este bello deporte en toda su extensión y con el fin de descubrir nuevos valores, abre un plazo de presentación, hasta finales de mes, para todos aquellos aficionados, iniciados en este deporte, que deseen entrar a formar parte del equipo representativo de nuestra provincia que tan brillantes triunfos viene alcanzando en todas sus pruebas y confrontaciones.

Todos los interesados podrán presentarse en el gimnasio de la Ciudad Deportiva Militar los lunes, miércoles y viernes, de siete a ocho de la tarde, donde serán atendidos por los entrenadores de la Federación.

La edad tope exigida será la de catorce años, tanto para la categoría masculina como femenina.

La nieve obligó a suspender la tercera etapa de la Semana del Ciclismo Catalán

Andorra (Alfil).—La inoportuna nevada caída sobre el Principado de Andorra ha obligado a modificar el programa previsto para la tercera etapa de la Semana del Ciclismo Catalán, que debía disputarse entre Andorra y Manlleu, con 200 kilómetros de recorrido. Por lo tanto, los corredores han ido firmando en el control de salida y subiendo a unos autocares, en los que se han trasladado hasta Seo de Urgel, donde se iba a dar la salida oficial.

Han firmado en el control 115 corredores, dejando de hacerlo algunos que no se sabía si tomarían finalmente la salida en Seo de Urgel, ya que el único que ha abandonado oficialmente la carrera ha sido el italiano Felice Gimondi.

SUSPENSION DE LA ETAPA

La Molina (Alfil).—La gran nevada que está cayendo sobre toda esta zona y que comenzó a las siete de la tarde de ayer, ha obligado a la suspensión de la tercera etapa de la Semana del Ciclismo Catalán, que debía haberse disputado entre Andorra y Manlleu, pasando por la collada de Tossas. La salida ya tuvo que efectuarse en Seo de Urgel, en lugar de Andorra, a causa del mal tiempo, y los corredores iniciaron la marcha desde la Seo, cerca de las dos de la tarde, enfrentándose valientemente con las adversas condiciones climatológicas. Sin embargo, a medida que iban avanzando hacia la zona montañosa del Cadí, empeoraba la situación y la nieve caía con más intensidad. Por otra parte, se recibieron noticias de que el coll de Tossas había tenido que ser cerrado al tráfico a causa de la gran cantidad de nieve acumulada y ésto obligó al director de carrera a decretar la anulación de la etapa.

Mañana se saldrá de Manlleu, con la misma clasificación general que se dió a la llegada de Andorra, para correr la cuarta etapa entre Manlleu y Granollers, la más larga de la prueba, puesto que tiene un recorrido de 211 kilómetros, con los puertos puntuables para la montaña de Turrenns, Guillerias, Coll Acreu y Parpers.

Fútbol juvenil

SEGUNDA REGIONAL

Resultados y clasificaciones

El domingo se celebró la primera jornada del campeonato juvenil de segunda categoría, en la que se dieron los siguientes resultados:

Grupo primero. = Delicias, C. F., 0; C. D. Huelgas, 1.

J. Burgalés, 1; D. Burgalés, 4.

Real San Felices, 3; S. Juan XXIII, 0.

Grupo segundo.—Inter, C. F., 6; C. D. San Esteban, 0.

Música y Deportes, 0; U. D. Juan XXIII, 1.

Marvi, C. F., 3; Vadillos, C. F., 1.

Después de estos resultados las clasificaciones, quedan establecidas de la siguiente forma:

GRUPO PRIMERO

	J.	G.	E.	P.	F.	C.	P.
Huelgas	1	1	0	0	1	0	2
D. Burgalés	1	1	0	0	4	1	2
R. S. Felices	1	1	0	0	3	0	2
J. Burgalés	1	0	0	1	1	4	0
Delicias	1	0	0	1	0	1	0
Juan XXIII	1	0	0	1	0	3	0
H. del Rey	0	0	0	0	0	0	0

El Real San Felices, figura con dos puntos menos por sanción federativa.

GRUPO SEGUNDO

	J.	G.	E.	P.	F.	C.	P.
Inter, C. F.	1	1	0	0	6	0	2
Juan XXIII	1	1	0	0	1	0	2
Marvi, C. D.	1	1	0	0	3	1	2
Vadillos	1	0	0	1	1	3	0
M. Deportes	1	0	0	1	0	1	0
San Esteban	1	0	0	1	0	6	0
San Juan	0	0	0	0	0	0	0

ACUERDO DEL COMITE DE COMPETICION

En la reunión celebrada en el día de la fecha, el Comité de Competición de esta Delegación, tomó los siguientes acuerdos:

Amonestar al jugador del Vadillos C. D. José Crespo Barabia, por protestar decisiones arbitrales.

Dar por perdido el encuentro Real S. Felices Sporting Juan XXIII, finalizado con el resultado de 3-0 a favor del Real San Felices, a este club, por alineación indebida de nueve jugadores.

DELEGACION COMARCAL DE FUTBOL

A pesar de las dificultades que la falta de campos ocasionan para el desarrollo de las competiciones, esta Delegación tiene el propósito de iniciar dentro de breves fechas, el campeonato de Segunda Regional Aficionado, por lo que ruega a todos los clubs interesados en participar, acudan a la reunión que se celebrará mañana, viernes, a las ocho de la tarde en la Casa del Deporte, calle San Juan, 22.

Intentará el triple cruce a nado del Canal de la Mancha

Buenos Aires (Alfil). — Para intentar el triple cruce del canal de la Mancha, viajará a Europa a fines de Mayo próximo, el nadador argentino Antonio Abertondo, según lo anunció hoy en el sanatorio donde descansa, después de abandonar la prueba de resistencia que venía realizando para tratar de batir el récord mundial de permanencia en el agua.

Dijo Abertondo que posteriormente cruzará a nado el lago Ontario, acompañado por el nadador egipcio Aboud Heif.

El próximo domingo será televisado el partido Real Oviedo-Real Valladolid

Madrid (Alfil). — Contrariamente a lo anunciado, el partido de fútbol Oviedo-Valladolid, de la Segunda División, será el que Televisión Española ofrecerá en directo el próximo domingo, día doce, a las siete y media de la tarde.

Con anterioridad se había anunciado que sería televisado el encuentro de Primera División que jugarán en el campo Luis Casanova entre el Valencia y el Atlético de Bilbao.

El cambio se debe a la decición de la Federación Española de Fútbol, en sentido de que todos los partidos de Primera División del próximo domingo deberán comenzar a las cinco de la tarde.

producción TAFISA 1970

Táblex — El tablero de fibras, una chapa resistente, homogénea, compacta, de fácil trabajo, curvable, inastillable, resistente a la humedad, que puede troquelarse, decorarse y que se fabrica en gran dimensión, hasta 550 x 122 cms. y espesores de 2,5 - 3,2 - 3,5 - 5 - 7 y 10 mm.
Según su textura y distintas superficies se ofrece en 26 variedades diferentes aptas para usos industriales: liso, perforado, con relieves decorativos, con superficie color marfil, impreso, etc.

Ebanel — El tablero de madera aglomerada formado por partículas seleccionadas de madera, fuertemente unidas por efecto de su mezcla con resinas sintéticas y prensado posterior a alta temperatura. Las características técnicas de Ebanel superan ampliamente las normas internacionales. Ebanel posee un buen calibrado y gran estabilidad. Se presenta en supeficie máxima de 366 x 183 cms. y en espesores de 8, 10, 13, 16, 19, 22 y 25 mm.

Panol — Tablero de madera aglomerada, apto para un gran número de aplicaciones para las que es suficiente que el tablero tenga las características exigidas en las normas DIN, dentro del concepto riguroso de primera calidad.
Sus dimensiones máximas son de 366 x 183 cms. y sus espesores son de 5, 8, 10, 13, 16, 19, 22, 25 y 30 mm.

Sona — Tablero de madera aglomerada de calidad que se presenta en medidas de gran aprovechamiento y especialmente apropiadas para el rechapado.
Los espesores de 10, 15, 18 y 19 mm. y medidas de 244 x 122 cms. de este tablero, completan la gama de aglomerados Tafisa.

Mobelpan — Un tablero decorativo en dos versiones.
Tablero aglomerado SONA de 244 x 122 cms. chapeado de madera para el acabado que se desee al exterior y chapeado de madera impresa en tonos claros para el interior. Queda listo sin necesitar otro acabado.
Tablero de fibras, impreso y lacado en acabados madera y colores lisos para complemento del Mobelpan aglomerado en casos que sea necesario menores espesores.
La dimensión de 275 x 122 cms. en espesor de 3,2 mm. es de gran aprovechamiento.

180.000 m³ DE TABLEROS DE FIBRAS Y PARTICULAS DE MADERA PRODUCIRA TAFISA EN 1970 CON DESTINO A LA INDUTRIA ESPAÑOLA

CONSULTE A SU PROVEEDOR O A LAS DELEGACIONES TAFISA

DELEGACION CATALUÑA BALEARES
Ronda Universidad, 12 - Tel. 231 74 00 - BARCELONA-7

DELEGACION LEVANTE
Pintor López, 6 - Tel. 22 72 61 - VALENCIA-2

DELEGACION CENTRO
Fernando el Santo, 20 - Tel. 419 24 75 - MADRID-4

DELEGACION VASCO NAVARRA
Ronda, 2, 1.º - SAN SEBASTIAN

DELEGACION NOROESTE
Av. Primo de Rivera, 1, 5.º, A - Tel. 23 58 50 - LA CORUÑA

DELEGACION SUROESTE
Virgen de la Cinta, 35 - Tel. 27 08 98 - SEVILLA

DELEGACION ARAGON
Av. Valencia, 28-30 - Tel. 25 83 63 - ZARAGOZA

DELEGACION NORTE
Benito Gutiérrez, 3 - Tel. 20 44 38 - BURGOS

DELEGACION ANDALUCIA ORIENTAL
Recogidas, 54, 1.º Izq. - Tel. 25 25 00 - GRANADA

DELEGACION OESTE
Plaza de los Bandes, 6 - Tel. 21 94 57 - SALAMANCA

CANARIAS
Ingeniero Salinas, 46, 1.º - Tel. 24 13 91 - LAS PALMAS
Costa y Grijalba, 21 - Tel. 22 52 25 - SANTA CRUZ DE TENERIFE
E. Cabézola, Aptd. 2.º 4 - Tel. 31 12 66 - SANTA CRUZ DE LA PALMA

ORGANIZACION COMERCIAL - Fernando el Santo, 20 - Teléfonos. 419 22 12 419 26 00 - Telex 27.200 - TABFI - E. MADRID - 4

destrozada por las ratas!!
Los roedores (Ratas y ratones), además de interferir el normal desarrollo de la Higiene Pública, por ser transmisores de graves enfermedades, ocasionan pérdidas abrumadoras a la economía
RATICIDA IBYS 152-S
INSTITUTO IBYS - Bravo Murillo, 53 - Teléf. 233 26 00 - MADRID-3

Diario de Burgos

FUNDADO EN 1891

Talleres Gráficos "Diario de Burgos"

TODA CLASE DE TRABAJOS DE CALIDAD

Revistas, folletos, acciones, impresos comerciales

Vitoria, 13. — Apartado 46. — Tfno. 202852

EL CONSUMO Y LA PRODUCCION DE CERVEZA EN ESPAÑA

- ☐ **Desde 1960, nuestro país produce tres veces más**
- ☐ **Sin embargo, en el pasado año se tuvieron que importar más de doscientos mil kilogramos de materia prima**
- ☐ **Galicia es la región donde se cosecha más lúpulo y cebada**

España tiene que importar cerveza cada vez en mayor cantidad. Una de las razones es que cada vez se fabrica más cerveza y otra que las cosechas no son buenas en los últimos tiempos.

Producimos lúpulo en la cantidad de un millón trescientos mil kilos al año, según las estadísticas del año 1969, pero hemos tenido que importar más de doscientos mil kilos.

El lúpulo y la cebada son elementos básicos de la industria cervecera. Para cada cien litros de cerveza, hacen falta unos 175 gramos de lúpulo. Las fábricas españolas tienen una producción total de cerveza de tres millones quinientos mil hectólitros.

Por término medio, corresponde a cada español unos 25 litros de cerveza por año. El nivel de vida y el consumo de la cerveza guardan una íntima relación. Si aumenta el consumo de cerveza, ha de tener que aumentar la producción y, en consecuencia, se han de tener que cosechar más kilos de lúpulo. Es una regla de tres directa.

La región española del lúpulo es Galicia. Lo ha sido siempre, aún antes de que se inventara la cerveza. Y como cultivo, el lúpulo es muy remunerativo y rentable. La región gallega de Betanzos en la provincia de La Coruña, es el gran emporio español de lúpulo. En el año 1915, se estableció en La Coruña una granja agrícola especializada en esta maravillosa planta del lúpulo. Allí se ha mejorado su calidad, se han creado especies nuevas y se ha multiplicado la fecundidad de las mismas.

El primer director y verdadero creador de esta granja, fue un ilustre ingeniero agrónomo: don Leopoldo Hernández Robledo, gallego de pura cepa.

Actualmente, entre Galicia, Asturias y León, el lúpulo abarca una extensión de cultivo de unas cien hectáreas. Entre los diversos géneros de lúpulo, la veriedad H7 es la más cultivada.

Un kilo de lúpulo fresco, tiene un precio oficial de 40 pesetas, precio por cierto bastante bajo para los gastos que esta planta requiere y por esta razón por la que sus cultivadores reclaman constantemente la venta del mismo a un precio más elevado. Abonos, rentas, impuestos, jornales... todo sube en el cultivo del lúpulo, menos el estático precio de éste. Su organismo rector, la Sociedad de Fomento del Lúpulo, es la que lleva la batuta en dicho asunto.

La fabricación de la cerveza en España data de principios de este siglo y una de las primeras fábricas se instaló también en La Coruña. Fue la de Hijos de Rivera, S. L. Siendo Galicia una de las regiones dedicadas más a fondo a la producción de lúpulo y cebada, es una consecuencia lógica la instalación de fábricas cerveceras en esta región.

Actualmente, la producción de lúpulo en España no es suficiente para abarcar la fabricación de cerveza y por eso se gastan al año unos cuarenta millones en importación de tan preciada materia prima. Este desembolso, sería innecesario. El lúpulo es una planta recia y sufrida que no necesita de cuidados especialmente penosos y en España habría terrenos suficientes para recoger quince millones de esta planta, en vez de recolectar los actuales: un millón trescientos mil kilogramos. — (S. U. N. C.).

AUGUSTO CUARTAS

La cerveza, espumosa y refrescante, se derrama colmando el vaso. El consumo ha aumentado en los últimos años. (Foto SUNC)

NUESTROS COLABORADORES

LA ACCION PARA UNA EUROPA EN PAZ

Por José María SANZ BRIONES

Teniente coronel de Artillería

«Los meses no son largos, ni los días, ni las noches. La guerra es la que es largo». — GUILLAUME APOLLINAIRE.

UN competente estratega yugoslavo, militar culto y experto, ha publicado, hace muy poco tiempo, una obra que está alcanzando gran influencia en el desarrollo de la doctrina que se está elaborando como consecuencia del «llamamiento de Budapest», para una conferencia paneuropea señalada para este año de 1970. Barislav Badurina, cuyo es el nombre del inteligente oficial y escritor, perteneciente a un país como Yugoslavia, no alineado, establece en su obra una serie de fases, perfectamente lógicas y sobre todo realistas, para tratar de llegar a alcanzar para Europa ese momento, todavía lejano, de relación entre iguales, de soberanía sin limitaciones y de armonía jurídica internacional.

Leía uno de esos largos días, de bunker y niebla, allá, en el frente de Leningrado, que mejor sería apellidar de larga noche, cierta obra densa y pesada (allí había tiempo para leer y meditar todo lo que caía en las manos) en la que encontré una tremenda y aleccionadora frase de Esquilo, que se me quedó grabada: «La desmesura al madurar, grana en la espiga del error y la cosecha que se recoge, sólo consiste en lágrimas».

¡Cuántas veces, en esta atormentada existencia que nos ha tocado vivir, he madurado esta frase! ¡Qué lecciones, en la convivencia, en la política, en la profesión, en la amistad, nos ha dado la vida! Hasta la religión se ha convulsionado, para bien o para mal, no lo sabemos, ni es posible que lo sepamos.

Pero acaso, partiendo de la realidad europea, aprovechando la distensión existente entre Norteamérica y la Unión Soviética, para evitar una guerra nuclear, de consecuencias imprevisibles, la suavización de las relaciones entre la N.A.T.O. y el Pacto de Varsovia, el deseo de colaboración de muchos países europeos, la franca disposición para la amistad y la paz de la mayoría de los ciudadanos de esta Europa, cuna y madre de la civilización, se podría llegar a unos resultados que, aunque trabajosamente elaborados, serían fructíferos.

En relación con esa posible conferencia paneuropea, además del trabajo de Badurina se han terminado una serie de proyectos, de pensadores de diversos países de Europa, entre los que merecen citarse los de Larock, Benko y Galtung.

Esta esencial idea de seguridad europea, tendría que garantizar la independencia, la soberanía, la igualdad, la integridad territorial y el derecho a la libre determinación en sus regímenes políticos. Una fase posterior podría consistir en el desarrollo, atenuación de las diferencia económicas, tecnológicas y científicas.

Los bloques militares habrían de desaparecer, así como al mismo tiempo las presiones y las amenazas. Un mecanismo de control internacional, aseguraría la desaparición de las bases militares, la congelación de las armas nucleares, bacteriológicas y químicas, la reducción de los medios de ataque convencionales o clásicos y, por supuesto, la evacuación, en fases acelerantes, de las bases y de los efectivos humanos extranjeros. También habrían de prohibirse las maniobras militares de fuerzas extranjeras en territorio propio, así como la cesión del mismo para la agresión a otro país.

De esta forma, los presupuestos militares podrían reducirse, aumentándose, en igual cantidad las asignaciones para la investigación con fines pacíficos, para la cultura y para la promoción social. Los Gobiernos se comprometerían a ello, por medio de solemnes tratados internacionales, controlados por comisiones «ad-hoc».

Un aumento progresivo en las relaciones de todo tipo; científicas, culturales, económicas, políticas, de ayuda y turismo, folklóricas, etc., darían como resultado el conocimiento y la amistad, entre los pueblos, los hombres y sus Gobiernos.

Yo he sido testigo, varias veces, de la profundas relaciones de amistad que se establecen entre los grupos de los más diversos países, en los Festivale Folklóricos Internacionales, cuyo objetivo principal no es otro que el de iniciar y consolidar el conocimiento y la amistad entre todos los jóvenes de una Europa nueva. Recuerdo, con emoción, los encuentros de Hagüenau, en la frontera franco-alemana, de Dijón, ciudad universitaria francesa, de Montrejeu, de Lisboa...

Es un síntoma de esperanza, el encuentro de estos días de Erfurt, entre el canciller alemán Brandt y el jefe del Gobierno de la Alemania comunista, Stoph. El primero refugiado en Noruega al advenimiento de Hitler al poder y el otro, combatiente condecorado en el Ejército del III Reich, nacido en Berlín. Es de suponer que los dos habrán aprendido las terribles lecciones de la Historia y, aunque me figuro que ambos obrarán bajo el impulso de unos hilos más altos (léase N.A.T.O. y Pacto de Varsovia), creo que es un buen augurio para el deshielo de la Europa unida.

Dios quiera que este viejo continente, vuelva a ser, por la unión, la amistad y la paz, luz potente para el Mundo y faro de la eterna civilización, cristiana y humanista.

Dibujos con siete errores

Estos dos dibujos son aparentemente iguales. Siete diferencias les separan. Si es usted buen observador debe descubrirlas antes de cinco minutos.

(La solución, mañana)

COSAS VEREDES

Tokio (Efe-UPI). — La Policía japonesa ha revelado hoy que los secuestradores que se apoderaron del avión nipón la semana pasada iban armados con juguetes.

Los nueve estudiantes que secuestraron el avión con ciento treinta y ocho personas a bordo parece que iban armados con bombas y pistolas de juguete, según ha revelado un portavoz de la Policía a la Prensa.

El informe de la Policía ha confirmado la noticia aparecida en un periódico de Corea del Norte en la que se decía que los secuestradores habían confesado a las autoridades comunistas que sus armas las habían comprado en una juguetería.

Los puñales abandonados por los estudiantes eran de juguete, dijo la Policía, pero las espadas samurai eran auténticas.

EL AGUA MAS CARA QUE EL VINO

Zaragoza (Cifra). — "No hay razón para que el agua cueste más cara que el vino", dice hoy en un reportaje titulado "Aragón protesta", el vespertino "Aragón Expres".

En dicho reportaje opina don Fernando Maestro, presidente de la Unión Territorial de Cooperativas del Campo, quien dice que hacer un litro de vino cuesta un año y hacer un litro de agua mineral cuesta cinco segundos.

El periódico zaragozano considera insólito que un litro de vino de Cariñena cueste siete pesetas y un litro de agua pura trece pesetas.

Aragón —añade— se encuentra sorprendido por este fabuloso desfase de la economía vitivinícola española, sobre todo si se tiene en cuenta que en las bodegas aragonesas hay cientos de miles de litros de vino que, a pesar de venderse más barato que el agua, no tienen salida.

"RIFIFI"

Puentedeume (La Coruña).— (Cifra). — Una operación "Rififi" necesitaron realizar hoy los operarios de una entidad bancaria de Puentedeume para poder abrir la caja fuerte.

El suceso ocurrió en la sucursal del "Banco Pastor" de esta villa. Según parece, la combinación había quedado trabada y no era posible abrir la caja fuerte para sacar el dinero necesario para las operaciones del día, por lo que, tras muchos intentos, se decidió practica un boquete en la parte posterior, al estilo "Rififi", con un soplete oxiacetilénico, a fi de poder atender al normal desenvolvimiento del Banco.

Diario de Burgos

Tirada controlada por OJD DIFUSION · PUBLICIDAD

Carta de MADRID

Por «TACHIN»

"Operación Cibeles" contra la contaminación atmosférica

En la provincia de Madrid serán instaladas 67.800 líneas telefónicas

MADRID.- *"Operación Cibeles". Se inició en el mes de Octubre. Se llama así, utilizando el calificativo de moda, a la lucha contra la contaminación atmosférica. Cuarenta y tres estaciones toman los niveles de contaminación de Madrid. En el radio comprendido entre Colón a Cánovas del Castillo se obtienen diariamente veintiséis valores de anhídrido sulfuroso y humos. La primera es la peor, aunque no llega a la alarma, ya que nunca llegó a registrar valores peligrosos. Es curioso señalar que en los primeros días de Abril, fecha en que los que disfrutan de calefacción central empiezan a pasar frío, bajan considerablemente los valores de anhídrido sulfuroso.*

FUTBOL

El Atlético de Madrid ha recusado al árbitro señor Guruceta, que juzgó el partido entre los dos Atléticos. Se dice que los de Madrid han colocado un redondo y hermoso cero en la actuación del señor Guruceta, lo cual supone la recusación. Es la primera vez que el Club madrileño recusa a un árbitro en la actual temporada.

BOXEO

Esa disposición legal sobre secretos estatales está obteniendo en el deporte un éxito rotundo y una enorme aplicación por extensión. Salvo los "offsides", que siempre son clarísimos todos los demás tienen, por lo general, la negrura del rostro de un "black power". Los periodistas deportivos andan locos tras el contenido de la ya famosa carta que escribió Urtain a Casadei resolviendo inesperadamente —aunque se dice que venía cociéndose el rompimiento hace tiempo— el contrato. Pero los tremendos esfuerzos de los informadores han sacado algo —poco— en limpio. Se han enterado de que el contenido de la misiva está escrito en un folio a un solo espacio sin membrete de abogado, que es todo un detalle antipleístico. Por las paredes del local de la Federación no pasa ni el comendador y ésta se ha limitado a dar a la publicidad una nota diciendo que ha citado a las partes, Urtain y Casadei, para que comparezcan —todo un careo— ante ella a fin de apoyar elementos de juicio, datos y pruebas para decidir si procede la anulación del contrato y la apertura de expediente. Por último, se asegura que a dos periodistas pidió dinero Casadei por entrevistarse con Urtain.

NOTICIAS BREVES

La centenaria fallecida doña Vicenta Servano, ciento dos años y claro jamás había estado enferma.

—67.800 líneas telefónicas se instalarán en la provincia de Madrid.

—Ha sido firmado el convenio colectivo de Banca, que afecta a noventa mil empleados.

—Título del "A B C" que nos ha gustado: "Ha triunfado el secreto en el caso Kennedy"

—Los gobernadores civiles tendrán facultad sancionadora en materia de tráfico.

—Buen tiempo con sol y airecillo.

NUESTROS TELEFONOS

201280 y 207148

Un toro desmandado siembra el pánico

Sestao (Vizcaya) (Cifra).- Las señoras y otras personas que se hallaban esta mañana efectuando sus compras en un mercado de esta localidad, se llevaron un susto mayúsculo al percatarse de que un toro de gran tamaño había irrumpido en el establecimiento, causando considerables desperfectos a su paso.

El animal, de unos 900 kilos de peso, se escapó hacia las diez de la mañana de hoy, cuando iba a ser sacrificado en el matadero municipal. En fugaz carrera, recorrió las calles del pueblo, sembrando el pánico —el mayor fue en el mercado— y originando algunos revolcones a quienes encontró en su huida, aunque, según parece, sin consecuencias de importancia para la integridad física de los accidentados.

Tras de hora y media de fuga y acorralado por sus perseguidores, el toro fugitivo fue abatido a tiros por la Guardia Civil.

Pasando el rato

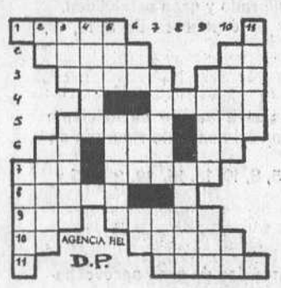

HORIZONTALES. — 1: Ciudad de la prov. de Sevilla. Consonante. — 2: Sal de ácido úrico. Nombre de letra. — 3: Nombre de mujer. Planta aroidea. 4: Vocal. Figuradamente, buena disposición. — 5: Alma o espíritu. Aeta. — 6: Ciento cincuenta. Esencia o naturaleza. Nombre de letra. — 7: Yerno de Mahoma. Atrevido. — 8: Especie de puñal. Vocal. — 9: Rece. Recurre contra una sentencia. — 10: Símbolo del molibdeno. Enfado, ira. — 11: Vocal. (Al rev.) Rinde culto.

VERTICALES. — 1: Vocal. Perfume. — 2: Símbolo del cobre. Clase de los clérigos. — 3: Acudiré. Separe la borra del algodón. — 4: Villa de la provincia de Alicante. Vocal. —5: Ligue. Municipio leridano. — 6: (Al rev.) Negación. Período de tiempo. Nombre de letra. — 7: En este mismo instante. Nombre de letra. — 8: Vocal. Sensación molesta y aflictiva. — 9: Amistoso Condimento. — 10: Yema de las cepas. (Al rev.) Nota musical. — 11: Síncopa de señora. Vocal.

SOLUCIONES

AL CRUCIGRAMA:

HORIZONTALES. — 1: Sabtán. Babel. — 2: Agora. Ajobo. 3: Barón. Lagar. — 4: Epi. Ala. Uno. — 5: Tela. U. Seos. — 6: Magra. — 7: Roma. A. Lujo. — 8: Ese. Uro. Ras. — 9: Actos. Traba. — 10: Tarea. Rotor. — 11: arolF. Atona.

VERTICALES. — 1: sabeT. Reata. — 2: Agape. Oscar. — 3: Toril. Metro. — 4: Aro. Ama. oeL. — 5: Nana. A. USAF. — 6: Lugar. — 7: Bala. R. Otra. 8: Aja. Spl. roT. — 9: Bogué. Urato. — 10: Ebano. Jabón. — 11: Loros. Osará.

AL JEROGLIFICO:

...Perdió los discos

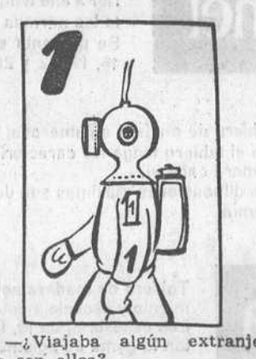

—¿Viajaba algún extranjero con ellos?

CORTOS Y ESTRECHOS

Esta historia se la "cuelgan" a los escoceses, pero vaya usted a saber...

El caso es que se encuentran dos naturales de Escocia, en una calle de Glasgow.

—¿Sabes que MacGregor —dice el primero— se ha encontrado una caja de emplastos para los callos de los pies, ayer mismo, en plena calle?

—¿Y qué ha hecho? —interroga curioso el segundo.

—Correr a comprar un par de zapatos cortos y estrechos.

RECURSOS

El director gerente de una empresa dice a su secretaria:

—Mañana a primera hora recibiré la visita del señor Tal. Dígale que estaré ausente todo el día.

—Sí, señor —asiente la «secre»—.

—Quiero que él crea realmente que no estoy. Arregle usted las cosas para que, por ejemplo, la encuentre leyendo el periódico.

—Le traigo al chico para que le reconozca, doctor. Le encuentro algo extraño. Yo creo que le han dado un balonazo en la cabeza...

DON CELES — Por OLMO