Diario de Burgos

Miércoles, 22 de Octubre de 1980.—Año LXXXIX.—N.º 27.378 **Fundado en 1891** Director: ANDRES RUIZ VALDERRAMA 20 PTAS.

Meliá y Oreja juraron sus cargos, en la Moncloa

Tras una entrevista con Suárez y de ser recibidos por el Rey se trasladaron, respectivamente, a Barcelona y a Vitoria

Madrid. — Arriba, el presidente Suárez posa junto a los gobernadores generales de Cataluña y del País Vasco, Josep Meliá y Marcelino Oreja, respectivamente, tras la ceremonia de jura de sus cargos en el palacio de la Moncloa. Abajo, los Sres. Oreja y Meliá posan junto a S. M. el Rey Don Juan Carlos, a quien acudieron a visitar al palacio de la Zarzuela, tras la jura de sus cargos. — (Foto Europa-Press).

Conseguir la convivencia pacífica en el País Vasco, principal objetivo para el nuevo gobernador general

Madrid (Logos). — Marcelino Oreja y Josep Meliá, delegados del Gobierno para el País Vasco y Cataluña, respectivamente, han jurado sus cargos en el palacio de la Moncloa.

Al acto, que ha presidido Adolfo Suárez, han asistido el vicepresidente primero para Asuntos de la Seguridad y Defensa Nacional, teniente general Gutiérrez Mellado; el vicepresidente segundo para Asuntos Económicos, Calvo Sotelo, y los ministros del Interior, Rosón; de Administración Territorial, Martín Villa; adjunto sin cartera para las Relaciones con la CEE, Punset; de Estado para la Presidencia, Arias Salgado y el ministro adjunto para la Administración Pública, Martín Retortillo. Asimismo han estado presentes los gobernadores de las provincias del País Vasco y Cataluña.

Después de la lectura de los nombramientos, los nuevos delegados gubernamentales mantuvieron una conversación con Suárez.

Posteriormente, Meliá y Oreja se trasladaron al Palacio de la Zarzuela para presentar sus respetos al Rey don Juan Carlos.

Ambos gobernadores partieron más tarde para el punto de sus destinos.

DECLARACIONES DE OREJA, EN VITORIA

Vitoria (Efe). — «Mi presencia como delegado del Gobierno es un mentís rotundo a esos rumores u opiniones sobre una práctica abandonista del Gobierno español en el País Vasco. Aquí nadie abandona nada de lo que la Constitución y

(Pasa a la página 13)

Somalia declara el estado de emergencia

Para enfrentarse a Etiopía

El Cairo (Efe). — El presidente de Somalia, Mohamed Siad Barré, declaró hoy el estado de emergencia y asumió todos los poderes del Estado para hacer frente a la «subversión interior» y a las amenazas de su vecina Etiopía.

En un discurso pronunciado con ocasión del 11 aniversario de su llegada al poder, el general Siad Barré denunció «la continua agresión de Etiopía y su aliado soviético» y la actividad de «algunos oportunistas que usan el tribalismo para sus propios intereses, creando el caos en el país».

Etiopía y Somalia, que desde hace años libran una velada guerra en el desierto del Ogadén, protagonizaron en Agosto pasado una serie de enfrentamientos fronterizos, tras los cuales Somalia firmó con Estados Unidos un acuerdo permitiendo el uso norteamericano de sus bases militares.

Según la constitución aprobada el año pasado, el Estado de emergencia da al presidente poderes para asumir todos los asuntos relacionados con la soberanía y seguridad interna y exterior.

Siad Barré dijo que, de momento, seguirán funcionando el Parlamento y el comité central del Partido Revolucionario de Somalia, único del país.

SUDAFRICA ATACA A LA SWAPO EN ANGOLA: 28 MUERTOS

Londres (Efe). — Las fuerzas sudafricanas penetraron en el Sudoeste de Angola ayer, lunes, y dieron muerte a veinticinco guerrilleros de la SWAPO y soldados angoleños, anunció hoy Radio Pretoria.

Los soldados del régimen marxista del Movimiento Popular para la Liberación de Angola (MPLA), precisó el portavoz, se hallaban en el campamento de los guerrilleros de la SWAPO, cuando se produjo el ataque, por lo que se vieron mezclados en el combate.

Elecciones USA

CARTER SE HA GANADO EL ESTADO DE NUEVA YORK

Nueva York (Efe). — El presidente Carter ha conseguido u nimportante apoyo electoral en el Estado de Nueva York en las últimas semanas, y figura como claro y destacado favorito para ganar los 41 votos electorales en las próximas elecciones presidenciales.

El Estado de Nueva York, el segundo en importancia electoral en el país, después de California, se considera clave para el triunfo final del próximo presidente en su dura pugna por conseguir los 270 votos electorales mínimos y necesarios para alcanzar la Casa Blanca.

Hasta hace muy pocos días se consideraba que Nueva York estaba muy equilibrada entre Carter y Reagan, e incluso se daba como favorito al candidato republicano, que, de ganar este Estado, tendría prácticamente asegurada la presidencia.

Pero según una última encuesta realizada por el New York Times y la cadena de televisión «CBS», el tradicional Estado demócrata y liberal está dando la espalda al aspirante conservador.

Carter obtiene en esa encuesta un 38 por ciento de los votos; Reagan, un 29 por ciento; Anderson, el candidato independiente, un 10 por ciento, y un 23 por ciento de los consultados permanecen indecisos. La ventaja de Carter es especialmente significativa en la ciudad de Nueva York, que representa un 40 por ciento del total de electores del Estado.

Mientras los consejeros de ambos intentan llegar a un acuerdo sobre el día en que habrán de ponerse ante las cámaras, Carter y Reagan continúan el diálogo a larga distancia en materia de política exterior que, presumiblemente ocupará buena parte del debate televisado.

Los consejeros de los candidatos estuvieron reunidos

(Pasa a última página)

MAS DE 360 OBRAS HIDRAULICAS TIENE EN EJECUCION EL M.O.P.U. HOY DIA

Entre ellas figura la depuradora de Burgos

Madrid (Logos). — Para la realización del plan de inversiones 80-82, el Ministerio de Obras Públicas y Urbanismo tiene actualmente en ejecución más de 350 obras hidráulicas, de las que el 70 por ciento se finalizarán en el presente año

Por su gran incidencia en la mejora de la calidad de vida, hay que enumerar, entre otras obras, las estaciones depuradoras de aguas residuales de Alicante, Benidorm, Burgos, Figueras, La Coruña, Sur de Madrid, Valencia y Vitoria.

Nuevo antibiótico de gran eficacia

En España lo fabrica un laboratorio de Aranda

El lóbulo de la oreja puede revelar predisposición al infarto

Madrid (Logos). — «La «Cefuroxima», un antibiótico de los conocidos como «la nueva generación», supone un avance importante en dicho campo, aunque todavía queden problemas por resolver dentro del mismo», han manifestado a «Logos» los investigadores de dicho producto, doctores Clive Dash y Paul Harper, que han venido a España para presentarlo en los principales centros médicos de nuestro país. El nuevo antibiótico, en cuya investigación han pasado ocho años, posee una completa estructura química que le permite resistir a la destrucción provocada por las «beta-lactamassas» bacterianas que es la causa de que pierdan eficacia los antibióticos actuales frente a ciertos gérmenes.

Para los investigadores, el uso potencial del producto es muy útil pues puede cubrir una gama amplia de enfermedades, como infecciones pulmonares, infecciones urinarias y articulares, así como infecciones de hospitales a quienes se ha tratado con otros muchos antibióticos, infecciones de tejidos blandos, y ha conseguido éxitos en el tratamiento de las menigitis y de las septicemias. Se considera muy útil y activo en el tratmiento de los neonatos.

El producto está ya comercializado en Italia, Alemania y Gran Bretaña y se espera que, el próximo mes, se comercialice en España. Actualmente se está elaborando en los laboratorios de la firma en Aranda de Duero (Burgos).

Este antibiótico es eficaz a la resistencia que, en los últimos tiempos, venía advirtiéndose de algunos gérmenes a los antibióticos. Se sabe de los resultados positivos de la «Cefuroxima» en las enfermedades venéreas, tanto contra la gonorrea como contra la sífilis. En el Oriente se han tratado muchos casos de gonorrea, han manifestado los investigadores, con un 99 por ciento de éxito.

Los investigadores, que consideran un gran éxito el ahora obtenido, se manifiestan muy cautos, sobre todo no quieren que se piense que ésto es la panacea universal, pues queda mucho camino por delante.

LAS PROSTAGLANDINAS Y EL CORAZON

Madrid (Logos). — Los esquimales de Groenlandia padecen enfermedades vasculares en menor proporción que otros grupos humanos, según se desprende de estudios recientes que serán examinados en una reunión de expertos el próximo 27 en Madrid.

Parece que la dieta de los esquimales, basada fundamentalmente en pescados procedentes de aguas de mares muy fríos, les proporciona una elevada cantidad de ácidos grasos poli-insaturados, precursores de las prostablandinas 1 y 3. Estas prostaglandinas provocan un tipo de hemorragia más prolongada y una menor agregación plaquetaria y, consecuentemente, una menor incidencia de enfermedades oclusivas vasculares que, a la larga, son las responsables de las trombosis. De aquí se deduce la posibilidad de influir sobre este tipo de enfermedades modificando la dieta. Es una nueva vía abierta a la investigación sobre las prostaglandinas, pues la mayoría de las razas del Mundo, entre ellas la blanca, producen prostaglandinas 2 y no la 1 y la 3, en

(Pasa a la página 12)

EN PAGINAS INTERIORES:

- PLENOS DEL CONGRESO Y DEL SENADO.
- EL SINDICATO PROFESIONAL DE POLICIAS PIDE LA DIMISION DEL MINISTRO DEL INTERIOR.
- EN TORTOSA FUNCIONARA LA PRIMERA ACADEMIA FEMENINA DEL EJERCITO Y EN LA GUARDIA CIVIL TAMBIEN HABRA MUJERES.
- LA FIESTA DE TODOS LOS SANTOS SIGUE SIENDO DE PRECEPTO PARA LOS CATOLICOS.
- HAY ESPERANZAS DE QUE IRAN ACEPTE LA MEDIACION ISLAMICA EN EL CONFLICTO CON EL IRAK.

POSTAL

OTOÑADA

ES hermoso el nombre. Lo es, por lo menos, para este servidor de ustedes porque dentro del entramado de sus recuerdos, otoñada era algo así como el resurgir de la primavera a destiempo, o mejor dicho, a distancia, ya que no es lo mismo.

Otoñada suena a hierba rebrotada, a fiestas de acción de gracias, a todo lo bueno que da esa teoría que es el descanso del labriego que, tras el esfuerzo de la agostada, se ha tumbado temporalmente a la bartola (que es lo mejor que puede hacerse después del sacrificio poco menos que inhumano) y tranquilamente, soñando esporádicas nubes que van y que vienen, hace civilización que es el mejor hacer castellano que ha podido parir madre (sin perdón, ya que la expresión es totalmente correcta, amén de ortodoxa).

Pues bueno, hace días, hace tiempo, el Ayuntamiento resucitó la palabra y nos vino con la expresión «otoñada cultural». Esto quiere decir, más o menos, que en nuestra querida Casa Consistorial hay alguien que conoce del sabor de las viejas palabras, de las expresiones más correctas, de aquellas frases que nos saben a muchos a menta, a amanecida llena de oxígeno con el que aumentar la salud, a amanecida de cacería, a principio de marcha (o de excursión), a visita a la ermita próxima según salían los primeros sones del «rubicundo Apolo», a estación que comienza, a desayuno en la falda de la montaña que hay que escalar, a cumbre conquistada y más cosas, que no hay necesidad de insistir.

En fin, otoñada cultural es el rebrote de una cultura que se negó allá en los primeros de Junio. Otoñada es una expresión acuñada para decirnos que habrá invernada y así, sucesivamente, sustantivos que implican la cualidad de la estación de que se trate y que nos venga con cultura aceptada por el pueblo, amada por el pueblo, consentida por el pueblo, decidida por el pueblo. Al edil que se le ocurrió la expresión, habrá que decirle aquello de «viva la madre...», etcétera.:

Queremos decir, en definitiva, que lo que nos gusta no es sólo el nombre que tantas cosas nos ha metido en la cabeza. Es, sobre todo, las ganas de dar cultura mediante la aceptación por todos y ahí están las consecuencias. Habrá que estudiar un día por qué alguien, quien sea, se arrancó con estos motivos y puso las cosas en su justo medio para que el pueblo, que es algo más que la entelequia por la que alguien quiere hacerla pasar, se arrancara con el sí rotundo para lo que es suyo, es decir, para definir como cultura lo que es cultura y desmentir otras mañanas que, afortunadamente, van pasándose de moda. Gracias a Dios.

BURGENSE

TELEVISION ESPAÑOLA

MIERCOLES

13,57 Avance telediario.
14,00 Programa regional simultáneo.
14,30 Gente hoy.
15,00 Telediario.
15,35 Gaceta cultural.
15,50 Vivir cada día.
16,20 Selwyn.
18,35 Barrio Sésamo.
19,05 Dibujos animados.
19,15 Cine español.
21,00 Telediario.
21,35 Orquesta de RTVE.
22,35 Grandes relatos.
23,30 Ultimas noticias.
23,50 Buenas noches.

U H F

19,47 Redacción de noche.
20,35 Polideportivo.
21,00 Musical express.
22,00 Tribuna internacional.
22,50 Imágenes.
23,25 Buenas noches.

JUEVES

13,57 Avance telediario.
14,00 Programa regional simultáneo.
14,30 Gente hoy.
15,00 Telediario.
15,35 Gaceta cultural.
15,50 Mirador de los deportes.
16,30 Patrulla especial.
18,35 Barrio Sésamo.
19,05 El gran circo de TVE.
20,05 Doctor en casa.
20,30 El canto de un duro.
21,00 Telediario.
21,35 Ciudades del Mundo.
22,35 Grandes relatos.
23,30 Ultimas noticias.
23,50 Buenas noches.

U H F

19,47 Redacción de noche.
20,35 Polideportivo.
21,00 Encuentros con las letras.
22,00 Tribuna económica.
22,50 Horizontes.
23,25 Buenas noches.

Emerson
El televisor del futuro
COMERCIAL VELO-MOTO

COMPRO CASTAÑAS PILONGAS

A 5 PESETAS KILO. Recogidas todos los viernes a partir del día 24, en camión matrícula MURCIA, estacionado en Paseo de la Isla.
«Bar Punta Brava»

QUISICOSAS

S. O. S.

La llamada en auxilio urgente de los niños de Argelia que UNICEF-España, está lanzando tiene que haber producido un fuerte impacto en el corazón y en la mente de muchas personas humanitarias, sobre todo de aquellas que han tenido ocasión de ver a través de la televisión las trágicas escenas de la zona de Al Asnam, devastadas por el horrible terremoto que, indirectamente, ha conmocionado al Mundo y por su proximidad a España.

Niños argelinos... ¡cuánto dolor, en las dramáticas escenas de hospitales y calles sumidas en los escombros! Decenas de miles de criaturas corren peligro de morir por deshidratación y UNICEF-España necesita urgentes dineros para costear los medicamentos y su envío a Argelia.

«UNICEF - niños Mundo» agradece la entrega inmediata, hoy mejor que mañana de donativos en todas las sucursales de Bancos y Cajas de Ahorros.

¿Quién no conocía al comandante don Carlos Palomar Molinos?

A sus 79 años, ha fallecido este popular comandante de Infantería en situación de retirado, que fue presidente de la Federación regional de Caza y Pesca y uno de los más fervientes enamorados del deporte cinegético en tierras burgalesas.

Precisamente, su gran afición a la caza y a la pesca le movió a escribir no pocos artículos de colaboración en nuestro periódico. También ostentó cargos directivos en la Sociedad de Cazadores y Pescadores.. Además de experto cazador y pescador era una excelente persona.

Hace años resultó gravemente herido al ser alcanzado el coche en el que viajaba por un tren que le arrolló en un paso a nivel salvando entonces su vida de un modo providencial.

Descanse en paz este bondadoso amigo al que hace sólo escasos días tuvimos ocasión de saludar.

●

«Queremos hacer de Burgos una ciudad más limpia». «Una ciudad limpia ayuda a sonreír».

Si las amas de casa procuran el aseo del hogar, el Ayuntamiento se esfuerza, por medio de la concesionaria del servicio municipal de limpieza en tener la casa de todos, que es la ciudad, lo más presentable y mejor posible, pero nada o poco conseguirá si no coopera el vecindario en esta tarea común.

La campaña que «Setma Española» acaba de iniciar en el apartado publicitario, en nuestro periódico, merece ser respaldada por todos.

●

Se acerca la festividad de Todos los Santos que este año tampoco será tal a efectos laborales a menos que lo disponga una orden oficial en contra, lo que no parece probable a estas alturas.

Como bien se ha dicho, España es una de las pocas naciones de la Europa occidental que ha derogado del calendario laboral esta popularísima fiesta, la cual se dedica en Castilla como en otras muchas regiones españolas a rendir tributo a los muertos, aunque desde el punto de vista litúrgico la fecha dedicada a ese sagrado menester es la siguiente, o sea, la de la Conmemoración de los Fieles Difuntos.

¿Se restablecerá la fiesta del primero de Noviembre en el calendario laboral del año próximo?

Probable.

●

Una agencia nacional de Prensa ha difundido cierta crónica en la que se ocupa de recordar al doctor Félix Rodríguez de la Fuente y recoge opiniones de personas que lamentan la suma pobreza en que aparece la tumba del «Hijo Predilecto» de nuestra provincia, en Poza de la Sal, tumba en la que casi nunca faltan ofrendas de flores y grupos, sobre todo en los fines de semana.

El cronista de esa agencia se reserva la opinión ante los juicios que ha escuchado por parte de gentes que al evocar la vida y obra del gran amigo de los animales, desearían ver en el cementerio de Poza un mausoleo digno de tal hombre.

Hay que dar tiempo al tiempo, pues no cabe duda que los familiares del finado y la misma villa de Poza son los primeros interesados en que el doctor Rodríguez de la Fuente, más amigo por lo demás de la limpia y humilde hierba que de fríos mármoles, tenga un enterramiento digno de este gran difusor y pedagogo de la Naturaleza.

Todo llegará hombre, todo llegará.

●

Un conductor de automóvil hace notar el obstáculo que se alza en la avenida del general Yagüe, en su confluencia con las calles del Morco y de Belorado donde ha crecido excesivamente la vegetación en el seto central.

Quita visibilidad a los conductores y supone un evidente peligro, por todo lo cual pide un buen cepillado de ese obstáculo vegetal.

Pues nada, venga la cepilladora.

Martinillos

CHRISTIAN DIOR

Durante esta semana, una Estheticienne Diplomada de la Casa

Le invita a maquillarse gratuitamente con la nueva tendencia de otoño - invierno

a través de su Concesionario:

PERFUMERIAS ORIENTE

EN ALGUNOS PAISES SE HAN HECHO DENUNCIAS PARA TERMINAR CON LA EXHIBICION DE ESTA PELICULA. ¿POR QUE?: **«LA ULTIMA CASA A LA IZQUIERDA»** RELATA UN HECHO DESGRACIADAMENTE REAL.

5,30 7,45 10,30 **CINE CONSULADO** 5,30 7,45 10,30

HOY, MIERCOLES, ESTRENO

"★★★½...CON UNA INESPERADA SUCESION DE IMAGENES BRUTALES Y UNA TENSION DRAMATICA CASI INSUFRIBLE, ES UNA PELICULA AL MENOS CUATRO VECES MEJOR DE LO QUE VD. ESPERABA..."
(CHICAGO SUN TIMES)

Un film contra la violencia que rebosa literalmente «violencia».

— • —

CLASIFICADA «S»

Se advierte al público que esta película por su temática o contenido puede herir la sensibilidad del espectador.

PARA MAYORES DE 18 AÑOS
EXIGIENDOSE EL D.N.I.

dia «hawaiano»
desde ahora...
...donde siempre
MIERCOLES 7.30 a 10.30

Un día el semidiós Maui pescaba y sus redes quedaron enganchadas al fondo del Océano; al intentar soltarlas dio un tirón tan fuerte que, en lugar de pescado, salieron ocho islas, las Hawai.

Así ocurrieron las cosas según la leyenda Polinesia. Hoy se sabe que son de origen volcánico y que esas islas es la cima de una montaña submarina que se extiende unos 3.000 kilómetros.

COCKTAIL DEL DIA
COLOLOCO
EL MEJOR COMBINADO PARA AGASAJAR A LA JOVEN DONCELLA.

PAGO PAGO
REYES CATOLICOS

IBERDUERO, S. A.

DISTRIBUCION BURGOS

Teniendo que realizar trabajos de explotación efectuaremos, previo conocimiento y autorización de la Delegación de Industria, un corte en el suministro de energía eléctrica el viernes, día 24 del actual, desde las 9 horas hasta las 14 horas, aproximadamente, a los centros de transformación de las localidades siguientes:

Los Balbases — Vallunquera — Castrojeriz — Hinestrosa — Pedrosa del Príncipe — Hontanas — Villaquirán de la Puebla y Castellanos de Castro.

En caso de realizarse los trabajos antes de la hora indicada se restablecerá el servicio sin previo aviso.

NUESTROS COLABORADORES

Un cuarto de siglo de la muerte de Ortega y Gasset

Por José LOPEZ MARTINEZ

SE ha cumplido ahora el veinticinco aniversario de la muerte de don José Ortega y Gasset, el pensador más importante y universal que España ha tenido en el presente siglo. Escritor de estilo creativo y diáfano, su obra supone un documento intelectual de primer orden para el conocimiento de la realidad histórica de la sociedad española y europea de los últimos tiempos. Porque el panorama abordado por Ortega y Gasset es amplio y totalizador. Ya al final de la década de los años veinte, cuando comenzó a publicar «La rebelión de las masas», su libro más conocido y ambicioso, nos advertía de un fenómeno que posteriormente ha tomado plena carta de naturaleza; y mucho antes, hacia 1921, en «España invertebrada», estudiaba en profundidad el hoy —y ya entonces— apasionante tema de las autonomías.

Don José Ortega y Gasset había nacido en Madrid en Mayo de 1883 y era hijo del novelista y periodista don José Ortega Munilla, director de «El Imparcial», en cuya sección literaria denominada «Los Lunes» colaboraban las principales plumas del país. Desde muy joven sintió una arraigada vocación intelectual, consolidada durante el bachillerato, que estudió en Málaga, con los jesuitas. Allí tuvo de profesor al Padre Gonzalo Coloma, hermano del célebre autor de «Pequeñeces», el cual le inició en el conocimiento de la literatura clásica. Posteriormente cursó, simultáneamente, las carreras de Filosofía y Letras y Derecho, figurando entre sus examinadores don Miguel de Unamuno. Su primer artículo firmado en «El Imparcial» se publicó hacia 1904 y llevaba por título «El poeta del misterio», refiriéndose a Maeterlinck. En Diciembre de ese mismo año leía su tesis doctoral: «Los terrores del año mil». Después vendrían su etapa de estudios en el extranjero y su cátedra de Metafísica en la Universidad Central de Madrid.

Como queda dicho y es sabido, la obra de Ortega y Gasset asombra por su hondura y variedad. Fueron muchos los libros que escribió, muchos los temas abordados. Profundizó como pocos en los problemas de España, en la motivación de sus continuas convulsiones históricas, en la sociología y la moral del siglo XX. Así, cuando se preguntaba sobre cuál podría ser la altura de los nuevos tiempos, su diagnóstico era certero y clarificador: «No es fácil formular la impresión que de sí misma tiene nuestra época: creo ser más que las demás, y a la par se siente como un comienzo, sin estar segura de no ser una agonía». Efectivamente, esa es la impresión del hombre moderno, dueño y señor de fabulosos medios científicos y tecnológicos, pero a la vez aterrorizado por el alcance de sus propias audacias, orgulloso de sus fuerzas y al mismos tiempo temiéndolas.

Respecto al tema de la unidad de España, tan preocupante en estos momentos, ya fue estudiado por don José Ortega y Gasset hace más de medio siglo, sobre todo en su magistral y anteriormente citado ensayo «España invertebrada». En ese interesantísimo libro, el autor buscó las claves de nuestra configuración histórica, los incentivos imprescindibles para toda convivencia nacional, y venía a decir que no se mantienen unidos los pueblos que forman una nación o un imperio por aquello que han hecho en común, por su ayer, sino más bien por la ilusión y la esperanza de llevar a cabo una empresa con un programa sugestivo y compartido; que es precisamente este quehacer el que los mantiene unidos, acallando las fuerzas centrífugas que alientan en cada uno de ellos. Ponía como demarcación del comienzo de la decadencia española el año vigésimo del reinado de Felipe II, y escribió estas interesantes palabras: «Por una curiosa inversión de las potencias imaginativas, suele el español hacerse ilusiones sobre su pasado en vez de hacérselas sobre el porvenir, que sería más fecundo».

En Mayo de 1953, el maestro Ortega y Gasset, el fundador y director de la Revista de Occidente, el autor de decenas de libros inolvidables, tras una larga vida de trabajo recibe del entonces llamado Ministerio de Educación Nacional el oficio donde se le comunicaba su jubilación como catedrático. Mas no por eso cesan sus actividades intelectuales. Todavía, en los años siguientes volverá a Inglaterra, Alemania e Italia. En Munich pasa el carnaval con su familia y varios amigos españoles, entre ellos el torero Domingo Ortega. Durante el verano de 1955 viaja por Asturias con su esposa, doña Rosa Spotorno y Topete, fallecida recientemente, y con sus amigos los García Gómez. La excursión termina en la finca «Coto de Castillejo», propiedad de su yerno. Allí (Mayorga de Campos, provincia de Valladolid) don José se sintió mal. Fue trasladado a Madrid, primero al Sanatorio Ruber y luego a su casa de la calle Montesquinza, donde murió en la fecha arriba mencionada. Aquel mismo día un periodista preguntó al doctor Marañón por la significación intelectual del hombre que acababa de morir. Le respondió: «Ortega ha sido único: ese es el adjetivo». Y único continúa siendo veinticinco años después.

CARTAS AL Diario

Con el Papa en Roma

No con mucha antelación nos enteramos que el día 12 de Octubre habría en Roma, con motivo del Sínodo de los Obispos sobre el tema de la familia, misa por la mañana en la plaza de San Pedro y por la tarde audiencia con el Papa en el «Aula Pablo VI». Un grupo de matrimonios decidimos que era la ocasión de conocer personalmente al Papa, de verle, de oirle y de demostrarle nuestro cariño.

No son del caso las anécdotas personales acaecidas a cada uno para lograr este objetivo, pero lo cierto es que todos estábamos en Roma el sábado día 11; los que llegamos el viernes tuvimos que vencer las dificultades que se presentaron para conseguir invitaciones, pero con ellas en el bolsillo, levantándonos muy temprano, el domingo por la mañana, estábamos todos en la plaza de San Pedro, en el mismo plano que el altar y a corta distancia de él, esperando para oir la santa misa.

Hicieron su aparición los padres del Sínodo y a las nueve y media en punto apareció el Papa que fue recibido con una estruendosa ovación de todos los que llenábamos la plaza de San Pedro.

A pesar de tal muchedumbre, la misa se inició en pleno silencio y recogimiento; allí teníamos al vice-Cristo oficiando la misa para renovar una vez más el sacrificio de Cristo en la Cruz; el corazón se ensancha, se acentúa el recogimiento y la emoción embarga totalmente, hubo dos momentos cumbres, una la renovación de las promesas matrimoniales contestadas por los matrimonios asistentes con una sola voz y muchos con las manos cogidas y el otro el momento culminante de la consagración.

En la homilía, trató sobre el tema del matrimonio y la familia; las palabras el Papa penetraban en nuestro interior llevando doctrina clara y contundente a nuestras mentes y a nuestros corazones. Desde por la mañana el cielo estaba entoldado, antes de la consagración ya cayeron algunas gotas y después un verdadero diluvio; el Papa tuvo la cariñosa atención de terminar la misa con la debida pausa, pero ya no con la liturgia de la misa solemne sino como misa ordinaria, para que sus hijos no sufriéramos las inclemencias del tiempo; terminada la misa el Papa bajó la escalinata para aproximarse a las miles de personas que estaban en la plaza; al subir tuvimos la suerte de que pasara por nuestro lado y verle muy de cerca. Miles de voces aclamando al Papa, cantando aplaudiendo y a todos contestándonos con su rostro alegre y su mirada cariñosa... ¿Quién ha dicho que la expresión de Juan Pablo II es adusta?, toda su persona rebosa simpatía y cariño que penetra hasta el fondo de las almas de cuantos le ven.

Los cielos se abrieron dejando caer grandes cortinas de agua, pero ello no tenía la menor importancia, nadie se movió de su sitio. Allí, al pie del balcón principal de la Basílica estábamos todos esperando las doce; a esa hora en punto apareció el Papa y el entusiasmo de la multitud fue inenarrable, la emoción hacía aparecer lágrimas en los ojos. La palabra del Papa resonó clara, con acentos de cariñosa inflexión, para hablarnos una vez más de la familia, de la necesidad de familias cristianas porque sólo de su seno pueden salir los sacerdotes imprescindibles porque las mies es mucha y pocos los operarios. Cuando se está con el Papa no se nota ni el cansancio, ni la lluvia, se está pendiente de él y y de su palabra y sintiendo la comunicación de corazón a corazón. Rezo del Angelus, bendición del Papa, aplausos, vítores y por encima de todo ello, voces españolas procedentes de todas las regiones de España y de Hispanoamérica coreando con su «Juan Pablo II te quiere todo el Mundo».

Búsqueda de la primera «tratoría» o restaurante, secarnos un poco, comer y de nuevo a ver al Papa en la audiencia de la tarde en el «Aula de Pablo VI» que se encontraba llena a rebosar, estalló un prolongado y atronador aplauso cuando apareció el Papa y resonaron de nuevo las voces de los españoles. Juan Pablo II dijo en español. «¿Todo este mundo quiere rezar con el Papa?» Y rezó acompañado por todos la oración compuesta por él mismo con ocasión del Sínodo. Luego diversos matrimonios y personas expusieron sus vivencias sobre el tema de la familia y el matrimonio y al final el Papa subió de nuevo al estrado, leyendo en diversos idiomas una corta alocución, cuando habló en español los gritos de «Juan Pablo II te quiere todo el Mundo» y los aplausos arreciaron enormemente; el Papa dijo: «¿Todo el mundo habla el español?» y más tarde: «sigue sin resolverse el problema de por qué no se ha hablado en español». Con voz clara y poderosa comenzó el canto del Padrenuestro en latín, dirigiéndonos a todos. ¡Qué símbolo tan bonito de ser el Papa el guía universal de la Iglesia!

Una experiencia inolvidable, todo nos parece un sueño que hemos querido volver a recordar contándonos nuestras impresiones y plasmándolas por escrito; habrá que asimilarlas lentamente y pensamos en un nuevo artículo centrado en las palabras del Papa, pero queremos indicar que lo más importante es rezar y mortificarse por el Papa que precisa de nuestro apoyo que sepa que no está sólo, sino que todos los católicos estamos a su lado; queremos ayudarle a llevar la carga de la Iglesia y comprometernos a leer cuanto dice y escribe y adherirnos a su doctrina de forma total porque es la cabeza de la Iglesia y el vice-Cristo en la Tierra.

UN GRUPO DE MATRIMONIOS BURGALESES

La desgracia ocurrió

Sr. Director de DIARIO DE BURGOS: El sábado día 11 de los corrientes, con el título: «Un remedio que urge», hacía una llamada a los responsables sobre una solución que era preciso arbitrar cuanto antes para la calle o carretera de Lavaderos, pues decía, ello nos iba a traer mucha desgracia.

Antes de ocho días, el 16, a las seis de la tarde, pasaba lo que no tenía que haber pasado nunca. La primera víctima, una ancina de 76 años, un ser que debe y merece ser cuidado con el mismo mimo que un niño.

Es de verdad una cosa muy triste. ¡Ojalá sobreviva al accidente!

Son ya de por si una cosa desagradable las lagunas que tenemos que sortear al cruzar el espacio de recreo (con árboles y bancos) que existe dentro de las «Mil viviendas» —Juan XIII— para que luego nos juguemos el tipo con la tal carreterita.

También es verdad señores, que se nos dota de un lugar —árboles y juegos— para los niños y que los mayores no lo cuidamos como debiéramos, aunque ya vamos aprendiendo; pero también es cierto que cuando llueve, ese lugar de recreo se pone intransitable. ¿No se podría arreglar también ésto? Seguramente, sí. Suplicamos, muchas familias de Burgos, que nos ayuden un poco. Gracias.

VICTORIA CARRASCO

TIEMPO CONGELADO

No se puede detener la vida en el tiempo pero acaso sea posible detener el tiempo de la vida. A veces hemos pensado que nos gustaría mucho poder contemplar un espacio de vida del pasado. Como en aquella serie de televisión titulada «El túnel del tiempo». El tiempo es tema obsesivo en la filosofía y en la literatura porque el hombre se enfrenta con el misterio del transcurrir que nos lleva, inexorablemente, a la caducidad biológica, al segundo preciso en que el proceso vital de todo lo que nace a la vida se detiene.

Tal vez ahora, gracias a los avances técnicos, el hombre de nuestro tiempo podrá asomarse, en una mínima parcela, a un tiempo detenido, a una vida súbitamente parada en el tiempo que se mantiene con toda su apariencia de vida dentro de la muerte helada del hielo. Y no se trata ahora del hallazgo de un mamut congelado en las estepas siberianas, sino de algo en verdad espectacular, como una película de ciencia ficción, como una pesadilla de helado misterio.

Se trata de que hace 127 años, o sea en 1853, un buque inglés, el «Breadalbane», de casi cuarenta metros de eslora y un desplazamiento de 400 toneladas, se hundió a 125 millas del Polo Norte y quedó rápidamente congelado con todo lo que en él había a bordo: tripulantes enseres, ropas, víveres, instrumentos, libros. Y ahora, según la Sociedad Geográfica Nacional, el barco, que hace poco fue localizado por una expedición científica, podría ser izado a la superficie. Y el hombre de hoy contemplaría en toda su realidad, un pedacito de la vida de ayer, hasta de los hombres de ayer, helada apariencia de vida en las definitivas posturas de la muerte.

Sería retroceder en el tiempo de la vida y de la muerte, y, desde luego, se trataría de una experiencia muy interesante desde el punto de vista científico, técnico, incluso humanístico. Como un museo de figuras de cera fría y muerta en un escenario de absoluta autenticidad, porque, como digo, los científicos opinan que esta «cápsula de congelación del tiempo», dadas las bajísimas temperaturas en las que ha permanecido durante más de un siglo, conservará, tal y como se encontraba en el momento de hundirse, cuanto albergaba. Sólo, en efecto, faltará el soplo de la vida sobre este silencio total del tiempo «congelado».

J. MANEGAT

INFORMACION RELIGIOSA

SANTORAL

SANTOS DE HOY:

Ss. María Salomé, Marcos, Alejandro, Felipe, obs.; Severo, pb.; Eusegio, Hermetes, Heraclio, Novila (Nunilona) y Alodia, Córdula, vgs. mrs.; Abercio, Melanio, Donato, Valerio, Símaco, Veremundo, obispo.

Misa: De Feria.

SANTOS DE MAÑANA:

Ss. Juan de Capistrano, pb.; Servando y Germán, Teodoro, pb.; Giraldo y Graciano, mrs.; Ignacio, Severino, Román, Vero, obs.; Domicio, erm.; Benito, cf.; Oda (Odette), vd.; Beato Juan el Bueno, erm.

Misa: De Feria. De S. Juan de Capistrano. (M. L.).

CAPILLA DE LA DIVINA PASTORA

Triduo a San Antonio María Claret. Se tendrá en los días 22, 23 y 24 fiesta de San Antonio María Claret, fundador de la Congregación de Misioneros Hijos del Inmaculado Corazón de María que regentan esta capilla de la Divina Pastora.

Comenzará a las 7.30 de la tarde con Exposición, rezo del santo rosario, ejercicio del triduo y santa misa, con predicación, a cargo del R.P. Joaquín Arana. Se invita a todos a unirse a estos momentos de oración y culto en honra del Santo y para pedir al Señor por las vocaciones misioneras y las misiones.

ASOCIACION CRISTIANA DE VIUDAS "BLANCA DE CASTILLA"

Hoy miércoles día 22 a las 7 de la tarde, en los locales de la Asociación PP.JJ. Merced, 10, tendremos la inauguración del curso 1980-81. Habrá Santa Eucaristía y asamblea general por lo que se ruega la asistencia de todas las asociadas y simpatizantes.

Las Sras. que componen la Junta deberán estar en el mismo lugar a las seis de la tarde.

Se celebró la reunión convocada por Comisiones Obreras y el Comité de huelga de la mina CRIMIDESA

Entrega de un escrito con diversas peticiones

Unión Sindical de C.OO. de Burgos, nos remite, para su publicación, la siguiente nota:

«Tal como estaba anunciado se celebró la reunión entre las organizaciones burgalesas, CC. OO. y el Comité de huelga de la mina de Cerezo.

Asistieron: PCE, MCCL, PT. LCR, CNT, STEB, UJC, «Asamblea de mujeres de Burgos», Asociación de vecinos «Todos Unidos» y «San Juan Bautista», «Asamblea de parados» alcalde de Cerezo de Río Tirón y concejales de esa localidad de las candidaturas del PSOE y UCD.

Los trabajadores expusieron el desarrollo del conflicto, en los 190 días de huelga y su estado actual. En el coloquio la generalidad de los asistentes, expresaron su solidaridad y que harían todo lo posible para ayudar a los trabajadores.

Se informó que la incorporación de 14 trabajadores a las actividades no es tal, pues se trata de los técnicos, encargados y administrativo, que nunca estuvieron en huelga.

El comité de huelga, agradeció a todos la asistencia, lamentó la ausencia de organizaciones como PSOE, UGT Y USO y entregó a todos un escrito con las peticiones que hacían a las organizaciones burgalesas.

Se invita a todos los sindicatos a la reunión que este jueves en la sede de C.OO de Burgos a las 8 de la tarde tendrá lugar a fin de tratar la solidaridad y ayuda que los sindicatos pueden prestar a los trabajadores de CRIMIDESA.— SECRETARIA DE INFORMACION CC. OO. - BURGOS».

—oOo—

El escrito a que se hace referencia contiene una serie de peticiones que formulan el Comité de huelga y la sección sindical de Comisiones Obreras a «todos los Sindicatos, partidos políticos, organizaciones juveniles, de la Mujer, Asociaciones de vecinos, otros colectivos populares, alcaldes de los diferentes Ayuntamientos de Burgos, presidente y diputados provinciales y parlamentarios burgaleses» Son, en esencia, las siguientes:

1. — Adhesión a la manifestación que celebrarán el domingo 2 de Noviembre.

2. — Aportación de ayuda económica y organización de colectas.

3. — Fortalecer la unidad de los huelguistas y evitar actividades sin el conocimiento y aprobación previa de los trabajadores de CRIMIDESA.

4. — Difundir el desarrollo del conflicto con asambleas en empresas, actos en partidos, sindicatos y asociaciones.

5. — Solidaridad pública en demanda de que la mina no se cierre y se conserven los puestos de trabajo sin despido alguno; de que se llegue al convenio; de que intervenga el Gobierno en la cuestión, «inclusive retirando la licencia de explotación a la empresa» si ésta se niega al acuerdo; se conceda a los trabajadores por la Administración una reunión como la que tuvo con la empresa, en Julio; que «se clasifiquen las responsabilidades en el conflicto de las delegaciones de Trabajo e Industria de Burgos»; que el gobernador civil convoque urgentemente a las partes; que se clasifiquen los hechos en torno al tema de los explosivos encontrados y el por qué no se ha realizado el mantenimiento y conservación de la mina.

Complementariamente, el comunicado llama a los concejales y diputados provinciales a que presenten mociones en sus respectivas corporaciones y a los parlamentarios y partidos parlamentarios se hace similar apelación con la petición de que se estudie la forma de exponer el conflicto «a nivel estatal».

✝

EL SEÑOR

D. FELIX SEBASTIAN GARCIA

Falleció en el día de ayer, a los 47 años de edad, habiendo recibido los Santos Sacramentos y la Bendición Apostólica de Su Santidad.

(Q. E. P. D.)

EL GRUPO DE BLUSAS «LA INMACULADA»

RUEGA una oración por el eterno descanso de su alma y la asistencia al funeral y entierro, que se celebrarán HOY, MIERCOLES, a las DIEZ Y MEDIA de la mañana, en la iglesia parroquial de NUESTRA SEÑORA LA REAL Y ANTIGUA de Gamonal, seguidamente la conducción del cadáver al cementerio de San José.

Actos de caridad por los que quedarán muy agradecidos.

Burgos, 22 de Octubre de 1980

✝

EL SEÑOR

D. PAULINO-JOSE TERAN ALONSO

Falleció en el día de ayer, a los 70 años de edad, después de recibir los Santos Sacramentos y la Bendición de Su Santidad

Q. E. P. D.

Sus apenados hijos, Paulino, José, Lidia, Concepción y Fidel; hijos políticos, Isabel Moya, Irene Nuño Florencio Martínez, Francisco Estébanez y Ana María Martínez; nietos; hermanos, Mariano, Isabel y Saturnina; hermanos políticos, sobrinos, primos y demás familia

RUEGAN UNA ORACION POR EL ETERNO DESCANSO DE SU ALMA

Las honras fúnebres y funeral se celebrarán HOY, MIERCOLES, a las CUATRO, en la iglesia parroquial de QUINTANADUEÑAS, seguidamente la conducción del finado al cementerio de dicha localidad.

Vivía: Héroes de la División Azul s/n.

Capilla ardiente Funeraria San José. Sala «A».

Burgos, 22 de Octubre de 1980

✝

EL SEÑOR

DON MARTIN PEREZ GARCIA

Falleció en el día de ayer, a los 78 años de edad, después de recibir los S. S. y la Bendición de S. S.

Q. E. P. D.

Sus apenados hijos, Luis, Primitivo, Mario, Pilar y Begoña; Rafaela, Soledad, Primitivo e Isaac; nietos, hermanos, hermanos políticos, sobrinos, primos y demás familia

RUEGAN UNA ORACION POR EL ETERNO DESCANSO DE SU ALMA

Las honras fúnebres y funeral se celebrarán HOY, MIERCOLES, a las CUATRO Y MEDIA, en la iglesia parroquial de VILLAGONZALO PEDERNALES, seguidamente la conducción del finado al cementerio de dicha localidad.

Vivía: Villagonzalo Pedernales.

Villagonzalo Pedernales, 22 de Octubre de 1980

Funeraria «San José»

✝

SEGUNDO ANIVERSARIO DE EL SEÑOR

DON JOSE ANDRES ALCUBILLA REGLERO

Que falleció el día 22 de Octubre de 1978.

(Q. E. P. D.)

Su esposa, doña Ana María Arauzo; hijas, Patricia y Beatriz; padres, José María y Eusebia; padres políticos, hermanos, hermanos políticos, sobrinos, primos y demás familia.

RUEGAN oraciones por el eterno descanso de su alma y la asistencia a la misa que se celebrará hoy, miércoles, a las ocho de la tarde, en la iglesia parroquial de La Anunciación, por cuya asistencia les quedarán muy agradecidos.

Burgos, 22 de Octubre de 1980

✝

EL SEÑOR

DON SANTOS DIEZ BARRIO

Falleció en el día de ayer, a los 84 años de edad, después de recibir los Santos Sacramentos y la Bendición de Su Santidad

Q. E. P. D.

Sus apenados hijos, doña María Santos y don Mariano; hijos políticos, don Simón Andrés y doña Agapita de la Fuente; nietos, hermanos, hermanos políticos, sobrinos, primos y demás familia

RUEGAN UNA ORACION POR EL ETERNO DESCANSO DE SU ALMA

Las honras fúnebres y funeral se celebrarán HOY, MIERCOLES, a las DOCE, en la iglesia parroquial del BARRIO DE CORTES, seguidamente la conducción del finado al cementerio de San José, en Burgos.

Vivía: Barrio de Cortes.

Capilla ardiente: Funeraria San José. Sala «B».

Burgos, 22 de Octubre de 1980

✝

TERCER ANIVERSARIO DEL FALLECIMIENTO DEL JOVEN

MANUEL IGNACIO CELORRIO LOPEZ

Con tal motivo tendrá lugar una misa MAÑANA, JUEVES, a las nueve de la tarde en la Merced.

LA FAMILIA INVITA A SUS AMISTADES

Burgos, 22 de Octubre de 1980

CARTELERA

Cines

AVENIDA. — Hoy, 5,15, 7,45 y 10,30. Estreno cumbre. Amor y violencia en el país más turbulento de la América Latina. **«Cuba»**. Un film de Richar Lester con Sean Connery y Brooke Adams. **«Cuba»**. Los hechos reales que provocaron la caída de una dictadura y la repercusión que tuvieron en la vida íntima de un hombre y una mujer. Mayores de 14 años.

CALATRAVAS 204161. — 5,15, 7,45 y 10,30. De peter Benchley, (autor de «Tiburón» y «Abismo»), un impresionante estreno, aún más terrorífico, aún más sanguinario, mucho más muerte todavía: **«La isla»** (s. c.). Color. Con Michael Caine, David Warner, Angela Punch, etc. **«La isla»**. ¡Existen! Sólo conocen la muerte. (Mayores de 18 años).

CONDAL. — Continua de 4 a 12. Hoy, un programa ¡formidable! Un film sobrecogedor. **«Nervios rotos»**. Cuando el aliento de la muerte surge a nuestro lado. Angustia, paroxismo, terror, y **«Cuando el cuerno suena»**. El más desterniante éxito de Alfredo Landa con Juanito Navarro y Rafaela Aparicio. (Mayores de 18 años).

CORDON (207037). — Para estrenar mañana «Doña Perfecta», con J. L. López Vázquez. Hoy: 5,30, 7,45 y 10,30. ¡Ultimo día! del insólito y divertido film **«La mano negra»**. Color. Iñigo Gurrea, Virginia Mataix, etc. **«La mano negra»** es una película de «buenos y malos» como las de antes, renovadora, distinta y sorprendente. (Autorizada mayores de 16 años).

DUCAL. — Hoy, de 4 a 12. Doble portentoso: **«La mujer es cosa de hombres»**. José Sacristán, María Luisa San José. Un tema eterno mientras existan hombres y mujeres. ¡Incisiva! ¡Picaresca! ¡Carcajeante! y **«La ronda del placer»**, Claudia Cardinale, Vittorio Gassman. Un film excepcional, valiente y atrevido. (Mayores de 18 años).

GRAN TEATRO. — Hoy, 5,15, 7,45 y 10,30. ¡Sensacional estreno! El holocausto en la Rusia de Stalin. **«La tiiresa de Siberia»** (clasificada «S»). Una película recomendada para los amantes de la intensa acción. Se advierte al público que por su temática o contenido pudiera herir la sensibilidad del espectador. (Rig. may. 18 años). Ultimo día.

GOYA. — ¡Atención! Hoy, en sesiones 5,30, 7,45 y 10,30. ¡Cuidado! ¡Llegan los Humanoides! pero no para matar sino para amar. **«Humanoides del abismo»**. Color. Con Doug McClure y Ann Turkel. ¡Emergen de las profundidades... son medio hombres, medio bestias... y buscan mu'eres para procrearse. **«Humanoides del abismo»**. Mayores 16. Ultimo día.

LIDO. — Continua de 4 a 12. Hoy, el más sensacional programa y autorizado para todos los públicos **«Aguila gris»**. La gran epopeya de los Cheyennes, y **«Supersonic-Man»**. Un film super-emocionante y super-espectacular. El más completo programa para grandes y chicos.

TIVOLI (220088). — 5,15, 7,45 y 10,30. ¡La saga de «La guerra de las Galaxias», continúa! Estreno de **«El imperio contraataca»** (segunda parte de «La guerra de las Galaxias»). Más emocionante, más interesante, con sorprendentes y nuevas aventuras. En color, con Mark Hamill, Harrison Ford y Carrie Ficher. **«El imperio contraataca»**. Es tol. menores.

Bingos

CASA REGIONAL DE ASTURIAS Y LEON Y CENTRO MONTAÑES. — Calle San Juan, 6. Horario: De 5 a 3,30 madrugada.

REAL AERO CLUB. — Avenida Reyes Católicos, 25, «Coups». Horario: De 7 tarde a 3 madrugada.

Salas de Arte

TAGRA. — Expone: Alfredo A. Díez. Oleos. Horas de visita: De 12 a 2 y de 7 a 9.

Varios

BIG BOLERA AMERICANA. — Cafetería, juegos recreativos, billares, pim-pong, etc., final Reyes Católicos, abierto desde las 11 de la mañana.

GACETILLA LOCAL

MOVIMIENTO DEMOGRAFICO. — Durante el día de ayer se verificaron en el Registro Civil las siguientes inscripciones:

Nacimientos. — Carolina Bonilla y Vadillo, Alvaro García y Mata, Mariano Amo y Salas, Juan Castañeda y ICortés, Rodrigo García y Mazagatos, Diana - María Puente y Miguel, Jesús García y Fanlo, Silvia Alvares y Rueda, Luis Sócrates Gómez y Pérez, María Monedero y González, Laura Torca y González, Alicia López y Marcos, José María Sevilla y Conejero.

Defunciones. — Luisa Ortega y Domingo, de 91 años de edad, natural de San Medel (Burgos); Alipio Ramos y Villaverde, de 58 años de edad, natural de Zael (Burgos), Martín Pérez y García, de 78 años de edad, natural de Villagonzalo Pedernales (Burgos).

PARA OIR BIEN
PARA VER BIEN
OPTICA INTERNACIONAL
Carlos Frühbeck
Especialidad microlentillas
Optico diplomado
Espolón 30

FARMACIAS DE GUARDIA. — Sanz, Vitoria, 141 (Barriada Juan XXIII); Domingo Arnáiz, Barrio Gimeno, 30 y González Iglesias, Avenida del Cid, 6.

ENFERMEDADES REUMATICAS
MEDICOS
CARLOS PECHARROMAN MERINO
— Y —
ANDRES ORTEGA MARTIN
Horas concertadas.
General Mola, 10-1.º A
Teléfono 20 00 35

BOLETIN METEOROLOGICO. — Comprensivo de los datos recogidos ayer en el Observatorio Meteorológico del Instituto de Enseñanza Media:

Barómetro. — A las ocho de la mañana, 691,7; a la una de la tarde, 692,0; a las siete de la tarde, 690,4.

Temperatura ambiente. — Máxima, 18,6 grados a las 16.45 horas.

Mínima, 3,6 grados a las 7 horas.

Dirección y velocidad del viento. — A las ocho de la mañana, SE — 4 kilómetros; a la una de la tarde, W — 9 kilómetros; a las siete de la tarde, calma.

Higrómetro. — Humedad, 47 por ciento.

EL CUPON PRO CIEGOS. En el sorteo celebrado en el día de ayer resultó premiado con 6.250 pesetas el número 155 y con 625 pesetas todos los números terminados en 55.

SUBASTA DE LOCALES COMERCIALES. — El «Boletín Oficial del Estado» del pasado día 20, lunes, publica una resolución del Instituto Nacional de la Vivienda por el que se anuncia subasta para la enajenación de 26 locales comerciales en Aranda de Duero. La subasta se celebrará en los locales de la Delegación Provincial del Ministerio de Obras Públicas y Urbanismo a las 10 horas del cuarto día hábil siguiente a la terminación del plazo de admisión de proposiciones.

Cupón pro ciegos
N.º 155
PREMIADO EN EL SORTEO DE AYER
muebles evelio
VITORIA 41, 43, 49, 51, 53, 56, 58, 60, 62

Del DIARIO DE BURGOS correspondiente al domingo, 22 de Octubre de 1950.

SE han concluido las obras de la instalación de la imagen del Corazón de Jesús sobre la torre de la iglesia de la Merced.

- **AYER se inauguró la tómbola que ha sido instalada en favor del «Domund». Dicha tómbola ha quedado a disposición de los burgaleses en el paseo del Espolón.**
- **LA temperatura máxima de ayer fue de 19.00 grados y la mínima de 9.00.**

COCHES USADOS
PROCEDENTES DE CAMBIO
- REVISION GENERAL
- GARANTIA S.V.O.

PRECIOS SIN COMPETENCIA
VISITE NUESTRA EXPOSICION:
AUTOMOBA, S. A.

RADIO POPULAR DE BURGOS
FM/95,4 Mc.
MIERCOLES, 22-X-80
16,00 — 20,00
16,00 Apertura.
16,03 Acento español.
16,15 «Rollo 80».
17,00 Banda sonora: «Ha nacido una estrella» (II).
17,20 Los Indios Tabajaras.
17,30 «Primavera en Otoño».
18,00 En directo: Santana.
18 20 Sonido joven.
18,45 O. Peterson & D. Gillespie.
19,00 «Discografía» (Carlos J. Crespo).
20,00 Despedida. Indice. Cierre.
(Concurso permanente de presentadores/as. Ven y hablaremos)

AGRADECIMIENTO

La familia Balbás del Cura, nos ruega expresemos su agradecimiento —ante la imposibilidad de hacerlo personalmente a cuantas personas se interesaron por su salud y asistieron al entierro y funeral celebrado por el eterno descanso del alma de la señorita doña Teresa Balbás del Cura (que en paz descanse), celebrado días pasados.

OCASION, VENDO PISO
SOLEADO. CUATRO HABITACIONES, SALON Y COCINA. SERVICIOS CENTRALES
INTERESADOS: LLAMAR TELEFONO 20 89 78

ORACION AL ESPIRITU SANTO
Gracias por el favor concedido.
M. A. G. P.

Hacienda informa
Desde Octubre
Nuevas fechas de presentación de declaraciones de Impuestos
Durante el mes de Octubre, la modificación de los plazos de presentación de declaraciones afecta a los siguientes Impuestos:

IMPUESTO	NUEVO PLAZO
IMPUESTO SOBRE LA RENTA Retenciones 3er trimestre	Del 1 al 25 de Octubre
IMPUESTO SOBRE SOCIEDADES Retenciones 3er trimestre	Del 1 al 25 de Octubre
IMPUESTO SOBRE EL TRAFICO DE EMPRESAS Declaraciones del 3er trimestre (1)	Del 1 al 25 de Octubre
IMPUESTO SOBRE EL LUJO Declaraciones del 3er trimestre	Del 1 al 25 de Octubre

R.D. 2.198/80 de 3 de Octubre (B.O.E. de 18-10-80)

(1) Siempre que el total importe ingresado por este Impuesto en 1979, haya sido superior a 100.000 Ptas.

CONSULTE CUALQUIER DUDA EN LA OFICINA DE INFORMACION DE SU DELEGACION O ADMINISTRACION DE HACIENDA

BURGOS POR SU UNIVERSIDAD

CUESTIONES QUE CONVIENE ACLARAR

Hoy los burgaleses están llenos de confusionismos en lo tocante a la actual realidad del tema universitario.

Hemos oído tantas y tan contrapuestas opiniones, que nos creemos obligados a entrar en este tema y a hacer una serie de consideraciones aclaratorias.

Todos recordarán la visita del ministro de Universidades a Burgos en la segunda quincena de Febrero y las promesas que públicamente anunció.

Aquellas promesas eran las siguientes:

EN FORMA INMEDIATA, ESTO ES EN EL AÑO 1980

La concesión de una Escuela de Ingenieros Técnicos, cuyo estudio según sus palabras estaba muy avanzado.

La construcción de un nuevo edificio para nuestra Escuela de profesorado de Enseñanza General Básica.

La construcción de un segundo edificio para nuestra Escuela de Estudios Empresariales.

Las dotaciones en material y en profesorado a nuestras Escuelas Universitarias de profesorado de EGB de Estudios empresariales, de Arquitectos Técnicos y de Ayudantes de Obras Públicas.

A LA FECHA DE APROBACION DE LA LEY DE AUTONOMIA UNIVERSITARIA:

La transformación en Facultades de las Extensiones hoy existentes (Químicas, Geografía e Historia y Derecho) si fuesen del interés de Burgos y de sus alumnos.

La concesión de Facultades y Escuelas Técnicas más idóneas, de acuerdo con la necesidad, del posible alumnado y del futuro universitario nacional y de su economía, creándose una Comisión Mixta encargada de realizar este estudio y proponerlo al Ministerio, en un plazo que el propio Sr. Ministro señalaba y que no debería ir más allá de la primavera. Antes del verano fueron sus palabras.

Y A DOS AÑOS

La integración del Colegio Universitario Adscrito.

Y es hasta muy posible, que de cumplirse estas promesas en el orden cronológico que nos fueron expuestas, la integración del Colegio Universitario no hubiese sido tan necesaria y urgente por haber pasado a ser Facultades la mayor parte de los estudios que en él se imparten, o en el peor de los casos, la integración en lo económico no hubiese tenido la importancia que hoy reviste.

Pero por razones que posiblemente cuando se iniciaron las acciones tenían validez, pero que tras de la visita del Sr. Ministro, no la tenían ya tanto, el Sr. Laborda del PSOE, en fecha 5 de Febrero presentó una moción al Senado cuyo contenido por conocido no reproducimos y que estaba relacionada con el desarrollo de los Estudios Universitarios en Burgos.

En fecha 10 de Abril el concejal Sr. Escribano Reinosa pidió en el pleno municipal la aprobación por parte de dicho pleno de la proposición del Sr. Laborda.

El Sr. Montoya se opuso a ello, aclarando que los temas universitarios burgaleses estaban encauzados a través de la Comisión mixta pro estudios universitarios, pero al mismo tiempo presentó una nueva contrapropuesta universitaria.

Y el pleno municipal aprobó ambas.

¿En qué lugar se dejaba a la Comisión mixta pro Estudios Universitarios formada por una representación de todos los partidos políticos?

Por si eso no fuera ya bastante, el 22 de Mayo de este año, el senador entonces y presidente hoy del Consejo General de Castilla y León, Sr. García Verdugo, presentó al Senado una nueva proposición no de ley también relacionada con el tema universitario de Burgos, en cuyo contenido tampoco vamos a entrar.

Y ambas proposiciones, la del Sr. García Verdugo y la del Sr. Laborda fueron discutidas en el Senado el pasado día 25 de Septiembre.

Primero la del Sr. Laborda que fue rechazada por la Cámara.

Después la del Sr. García Verdugo, a la que hubo que introducir diversas peticiones contenidas en la proposición del Sr. Laborda, y que fue la que finalmente se aprobó.

Y ya ven Vds. lo que son las cosas, mientras todo esto se discutía y aprobaba en el Senado, el mismo día se reunía en la Excma Diputación, la Comisión mixta pro Estudios Universitarios burgaleses con la totalidad de sus diez miembros, para informar a la ciudad que el estudio sobre las necesidades burgalesas ya estaba ultimado

Lástima que no se leyese en el Senado para que al menos por una sola vez fuesen todos de acuerdo.

Con todo esto se comprenderá mejor lo del confusionismo de los burgaleses.

«Amigos de la Universidad» cree que todos están cargados de buenas intenciones y también cree que todos desean lo mejor para Burgos.

Pero entiende que por separado y con los deseos de protagonizar los resultados, sólo se consigue el dar una imagen de confusionismo en el seno de los organismos decisorios que nada nos favorece.

Por eso les brinda a todos los partidos, el que en el tema universitaro burgalés, trabajen juntos pensando en Burgos y en los burgaleses por encima de otra consideración o política.

Pero vamos a ocuparnos de los acuerdos y comencemos por el segundo de los mismos. Copiado de la noticia publicada en DIARIO DE BURGOS del 27 de Septiembre, éste dice así:

Segundo: Respecto del Colegio Universitario, concluido el proceso de integración y en presencia de las condiciones suficientes para su establecimiento, el Gobierno adoptará las medidas suficientes para elevar las secciones de Ciencias Químicas, Derecho y Geografía e Historia al rango de Facultades, de conformidad con las Leyes en vigor.

Si esto dice el punto segundo, ello significa que hay que esperar a que se produzca la integración del Colegio

Y esto en el tiempo no puede encerrar mayores incógnitas.

Primero por la poca prisa del Gobierno de integrar a estos Colegios, y esta afirmación que hacemos no es caprichosa y lo vamos a demostrar.

En Febrero de 1979, poco antes de las elecciones generales, el Gobierno, ante los planteamientos de varias provincias obligadas a asumir las cargas universitarias de sus Colegios Adscritos, crea una Comisión para en un plazo de dos meses elaborar un conjunto de medidas, para planificar la integración de estos Colegios en las respectivas universidades.

De los 13 Colegios a integrar siete correspondían a las dos Castillas y 3 a Andalucía, siendo el resto Teruel, Castellón y Gerona.

Pasan estos dos meses, se desdobla el Ministerio de Educación, nace el de Universidades, se anula la Comisión creada y se forma otra nueva a la que le dan un plazo hasta Diciembre (seis meses, nada menos)

¡Ah! y de paso se integra al Colegio de Castellón.

Muchos españoles nos podríamos preguntar, qué Comisión interministerial ha aprobado la creación de las «ikastola»ss» de un costo de dos mil millones de pesetas, a pesar de que las provincias vascas tienen un nivel de vida muy superior al de las provincias antes citadas.

Uno de los componentes de la nueva Comisión interministerial, el de Hacienda, se opone al costo de la integración. ¡Pues qué bien!

Y ¿cuál es el nuevo trámite para solicitar esta integración?

Hay que presentar una solicitud de integración por mediación de la correspondiente Universidad. Remitirla al Ministerio de Universidades, éste mandarla a informe de la Presidencia del Gobierno y del Ministerio de Administración Territorial. Y si todo esto resulta bien, y es correcto, habrá que atenerse a los créditos presupuestados, para si existen, cubrir: el primer año de integración el 25 por 100 del costo de personal, y del mantenimiento del Colegio, el 50 por 100 durante el segundo año y del 75 durante el tercero, de no establecerse otro proceso en la correspondiente solicitud del convenio.

Los burgaleses desconocemos nuestra solicitud de integración. Las autoridades nada han comunicado al respecto y en ello disentimos.

Aparte de lo que de injusticia económica esto supone, y que ya tendremos tiempo de airearla debidamente, la realidad es que han de transcurrir tres años para la total integración. Y no son tres años a partir del curso 1980-81 precisamente, sino a partir del momento en que el convenio sea aprobado, su coste económico sea tenido en cuenta por la Universidad respectiva y aprobado e incluido en los presupuestos generales del Estado.

Demasiado trámite, demasiado tiempo y nos tememos que esto se alargue tanto, que no encuentre el tema definitiva solución y desearíamos equivocarnos.

Esta es queridos burgaleses la triste realidad de la poca prisa que el Gobierno tiene en el tema de la integración de los Colegios Adscritos.

Y hay un segundo punto, pues aunque estos tres años se contasen a partir del curso 1980-81, llegaríamos al año 1984.

Y precisamente en Abril de 1983, habrá nuevas elecciones generales, nuevo ministro de Universidades, nuevo Senado y Parlamento y nuevo Gobierno.

Y Amigos de la Universidad se pregunta:

Puestos a pedir al Senado, ¿por qué no haber hecho la petición de conversión de nuestras Extensiones en Facultades, para una fecha que estuviese dentro del actual período legislativo?

¿No correremos el riesgo de que nos digan a los burgaleses y a nuestros senadores, el por qué de no haber comprometido al Gobierno actual y a su Senado en este problema?

Admitirán los nuevos Gobiernos y Parlamentos cargar con servidumbres, que ellos —los senadores de hoy—, no quisieron asumir ni hacer asumir a su propio Gobierno?

¿Y a qué solución esto nos lleva?

Como el tema da mucho que escribir seguiremos con él en el próximo trabajo. Hasta pronto.

POR AMIGOS DE LA UNIVERSIDAD:
SU JUNTA RECTORA

CALENDARIO DEL CONTRIBUYENTE PARA EL MES DE OCTUBRE

El Decreto 2.198-80, de 3 de Octubre (BOE de 16 de Octubre de 1980) ha introducido modificaciones en los plazos de presentación de las declaraciones periódicas de determinados impuestos. Por tal motivo el calendario del contribuyente para el corriente mes, publicado en este periódico el día 11, ha de ser igualmente modificado y sustituído por el que se detalla a continuación:

PRESENTACION DE DECLARACIONES

a) El día 25 de Octubre termina el plazo para presentar las correspondientes a los siguientes impuestos:

Impuesto sobre la Renta: Retenciones del tercer trimestre de 1980. — Vienen obligados a presentar esta declaración las Sociedades y demás Entidades Jurídicas y los empresarios individuales Profesionales y Artistas, que estén sometidos al régimen de estimación directa, por las retribuciones que hayan abonado como rendimientos del trabajo personal, de actividades profesionales y artísticas y del capital mobiliario.

Impuesto sobre Tráfico de las Empresas. — Declaración correspondiente al tercer trimestre de 1980 a formular por Sociedades y Empresarios Individuales siempre que, el total importe ingresado por el Impuesto sobre Tráfico de Empresas en 1979 haya sido superior a 100.000 pesetas.

Impuesto sobre el Lujo. — Declaración a presentar por Sociedades y Empresarios Individuales por las ventas realizadas durante el tercer trimestre de 1980.

b) El día 31 de Octubre termina el plazo para presentar las correspondientes a los siguientes impuestos:

Impuesto sobre la Renta: Pago fraccionado del tercer trimestre de 1980. — Declaración a presentar por los Empresarios Individuales, Profesionales y Artistas sometidos al régimen de estimación drecta por los rendimientos obtenidos en el citado período.

Impuestos Especiales. — Declaración correspondiente a las operaciones llevadas a cabo por los fabricantes de jarabes y bebidas refrescantes durante el tercer trimestre de 1980.

Licencia Fiscal del Impuesto Industrial. — Declaración de los metros cuadrados edificados o a edificar, vendidos durante el tercer trimestre de 1980.

c) **Pago fraccionado de la Cuota de Renta de 1979.** Los contribuyentes que se acogieron al fraccionamiento de pago de la cuota del ejercicio de 1979, pueden ingresar el 40 por ciento restante, correspondiente al segundo plazo. El último día para efectuar este ingreso es el 24 de Noviembre. Este pago deberá hacerse necesariamente a través de Bancos, Cajas de Ahorro o Caja Postal de Ahorros.

RECAUDACION POR RECIBO

Durante todo el mes de Octubre y hasta el 30 de Noviembre se encuentra abierto el período de recaudación voluntaria de las contribuciones que se cobren por medio del recibo (Territorial Rústica y Urbana, Cuota fja de Ganadería, Seguridad Social Agraria, Licenca Fiscal del Impuesto Industrial y de Trabajo Personal). Suprimido el cobro a domicilio para los contribuyentes de la capital, las cuotas deben hacerse efectivas en la oficina de recaudación de contribuyentes.

PAGO DE DEUDAS TRIBUTARIAS EN GENERAL

Todas las liquidaciones que sean notificadas entre los días 1 al 15 de cada mes (excepto Sucesiones, Transmisiones Patrimoniales y Actos Jurídicos Documentados), se satisfarán desde la fecha de la notificación hasta el día 10 del mes siguiente, o inmediato hábil posterior. Disponen de prórroga hasta el 25 con un recargo del CINCO por ciento. Las notificadas entre los días 16 y último de cada mes (con iguales excepciones), desde la fecha de notificación hasta el 25 del mes siguiente o inmediato hábil posteror. Tendrán prórroga hasta el día 10 del mes siguiente, con un recargo del CINCO por ciento.

ADJUDICACION DE BECAS PARA TRABAJOS EN MUSEOS, CONCEDIDAS POR EL CONSEJO DE CASTILLA Y LEON

M.ª del Rosario García Rozas, becaria de Burgos

El pasado día 17 de Octubre, se reunió en Soria, sede de la Consejería de Educación y Patrimonio Artístico, el jurado que había de adjudicar las nueve becas para realizar trabajos de colaboración en musseos provinciales, convocadas por dicha Consejería.

Componían el jurado: D. Juan Ignacio Sáenz Díez, consejero, en representación del presidente del Consejo; doña Eloísa García de Wattenberg, directora del Museo de Valladolid, en representación de los directores de Museos de la región; don Virgilio Velasco Bueno, delegado provincial de Cultura de Soria, como representante de los delegados de Cultura de la reunión; y dos miembros de la Consejería de Educación y Patrimonio Artístico: doña Ana Aguilar Esponda, licenciada en Historia y doña María Luisa Revilla Andía, licenciada en Historia y Secretaría general técnica de la Consejería.

El número de solicitudes recibidas se eleva a 169 para todas las provincias.

Los criterios básicos para la selección fueron en primer lugar, el cumplimiento de las bases de convocatoria, teniéndose además en cuenta, fundamentalmente el tener realizadas las prácticas profesionales de Museos, la colaboración en estos, la especialidad más adecuada a cada tipo de museo y en general, la trayectoria profesional y de actividad seguida por cada uno de los solicitantes.

En previsión de un posible cambio de circunstancias por parte de los seleccionados de cada provincia se han designado dos suplentes para cada una que accederían a la beca en el caso de que el anterior no pudiera hacerlo.

En la relación correspondiente y por lo que a Burgos respecta, la adjudicación es la siguiente:

Becario: María del Rosario García Rozas; suplente primero: Rosa María Palacio de Blas; suplente segundo: Aurora Martín Nájera.

Las últimas cosechas del año redondean el buen resultado de las de verano

La uva para vinificación es casi la única nota discordante en el conjunto

Con la recogida de la aceituna para almazara, que en zonas andaluzas de ciclos vegetativos precoces dará comienzo en Noviembre, se cerrará el ciclo de recolección de las cosechas. Por cierto que el olivar de casi todo el Mediodía es el más necesitado de lluvias para que puedan cumplirse las previsiones de buena producción, que no podrían mermarse si aquellas se retrasan demasiado, por cuanto el fruto aparece arrugado, debido a la gran sequía. El agua llovediza puede devolverle la tersura perdida y promover su engorde a la vez que se detiene su caída del árbol. Por cierto que acaba de publicarse una resolución del FORPPA, firmada por su nuevo presidente, don Claudio Gandarias Beascoechea, sobre la venta de los aceites adquiridos por dicho organismo. En el trimestre Agosto-Octubre se aplicarán los mismos precios de venta que en el mes de Julio y serán anuladas todas las adjudicaciones provisionales hechas durante el presente mes, si su importe no se hubiese hecho efectivo antes de primero de Noviembre próximo. «Las cantidades adjudicadas de forma definitiva, porque hayan sido abonadas al FORPPA antes de dicha fecha, deberán ser retiradas antes del 10 de dicho mes de Noviembre. En caso contrario, será anulada la operación». Evidentemente se trata de dejar almacenamiento libre con vistas a la próxima campaña oleícola 1980-81.

En el ámbito cerealista, merece mención especial el Real Decreto por el que se fija el precio de entrada en España de cereales-pienso de importación. «Ante una cosecha excepcional de cereales de invierno —se dice en la parte dispositiva—, y unas buenas perspectivas de las de maíz y sorgo, también de producción nacional, parece aconsejable adoptar medidas tendentes a aumentar el consumo de excedentes de cebada y trigo, sin encarecer los piensos. En consecuencia se dispone: el precio de entrada para el maíz y sorgo que regirán en los meses de Octubre, Noviembre y Diciembre, se fija en 14,20 pesetas-kilo. A partir de Enero y hasta el mes de Mayo de 1981, ese precio tendrá un incremento mensual de 75 pesetas - tonelada métrica. Finalmente se indica que el precio inicial de entrada para el alpiste será el de 24.000 pesetas - tonelada métrica y tendrá un incremento mensual de 130 pesetas - tonelada métrica desde el mes de Octubre hasta el mes de Mayo próximo, ambos inclusive.

Nos parece que esa disposición se corresponde con la que consideramos saludable orientación oficial en el sentido de promover una mayor utilización de los productos nacionales en la alimentación de algunas clases de ganado y en particular de la rama avícola, como medio de frenar la fuerte sangría de divisas a que está sometido el tesoro con las importaciones de maíz y sorgo.

Como cierre de las impresiones anteriores, y ya en el declive del año agrario 1980-81, pasamos a exponer las estimaciones de producciones agrarias (con datos nacionales facilitados por la Secretaría General Técnica del Ministerio de Agricultura), comparadas con las de 1979-80.

Productos	Producciones en miles de toneladas 1979	1980
Trigo	4.118	5.870
Cebada	6.150	8.539
Avena	443	662
Centeno	215	343
Arroz	427	406
Maíz	2.237	2.326
Yeros	43	55
Habas secas	91	104
Patata extratemprana	75	93
Patata temprana	635	824
Patata de media estación	2.587	3.022
Patata tardía	2.140	(sin datos)
Remolacha azucarera de verano.	1.238	2.331
Remolacha de invierno	4.082	4.302
Algodón	118	154
Girasol	500	492
Aceite	417	464
Vino-miles de hectólitros	50.582	38.113

Dejamos para otro día la mención de las cosechas hortofrutícolas, en las que también predominan los aumentos con respecto al año pasado.

ELISEO DE PABLO BARBADO

HP-85 el ordenador personal de Hewlett-Packard que trabaja como un gran ordenador.

Soluciones a:

Presupuestos
Instalaciones
Cálculos
Nóminas
Seguridad Social
Contabilidades
Diseños
Almacenes
Facturaciones
Estudios Estadísticos
o cualquiera que sea su actividad,

con un HEWLETT-PACKARD 85 ahorrará esfuerzos y trabajo garantizándole fiabilidad y rapidez.

Para ello disponemos de:

—Discos Flexibles de 270, 540, 1.200 y 2.400 Kbytes y hasta más de 12.000 Kbytes

—Impresoras desde 60 caracteres por segundo hasta 400 líneas por minuto.

—Plotters.

—Una Unidad Central con 16 ó 32 Kbytes libres de usuario.
Pantalla de 16×32 caracteres.
Impresora térmica incorporada.
Unidad de Cinta de 217 Kbytes.
Gráficos en Pantalla e Impresora Interna.
Sencilla programación en BASIC y rutinas en BINARIO para mayor rapidez y comodidad.
Gran potencia de cálculo.
Reducido tamaño.

Desde 396.500 Pesetas

CONSULTENOS

Papelería «TAGRA»
Vitoria, 13
BURGOS

Tfnos. 209148-49

La cosecha de remolacha en la cuenca del Duero será de 3.450.000 toneladas

En Burgos se cifra en 200.000

Aunque no va a alcanzarse el objetivo propuesto en principio, cabe considerar favorable la cosecha de remolacha que se espera alcanzar en la zona del Duero, la cual se estima en 3.450.000 toneladas.

La estimación de la cosecha en cada una de las provincias es comos igue:

Avila, 325.000 toneladas; Burgos, 200.000; León, 925.000; Palencia, 170.000; Salamanca, 350.000; Segovia, 230.000; Soria, 50.000; Valladolid, 75.000 y Zamora, 450.000.

Un dato satisfactorio lo constituye la polarización del producto que ha ido en alza y se espera conseguir una media final de 16,5 grados de riqueza.

VILLAJOYOSA
(ALICANTE)
PISOS 3 DORMITORIOS
¡¡LLAVE en MANO!!
y con estas increibles condiciones
290.000 entrada única
20.000 ptas. mes
Urbanización SAINVI a la entrada de VILLAJOYOSA
frente a la Residencia del Banco de Bilbao
Calle COLON 65. Tel 965-89 26 50

UNICO EN BURGOS

UNAS CUATROCIENTAS AVES COMPONEN EL "PARQUE" AVIFAUNICO PARTICULAR DE CARLOS LOPEZ

La población de canarios asciende a doscientos, el resto son faisanes, pavos reales, palomas ornamentales, patos japoneses...

«Desde muy chaval ya me gustaban las aves, me interesaba por todos los temas referidos a este mundo. Hace doce años, aproximadamente, comencé a interesarme ya concretamente por la cría de canarios en casa. Posteriormente al disponer de este patio con espacio suficiente comencé a criar también faisanes; al principio logré reunir varios de raza común, pero poco a poco, he logrado reunir unas ocho clases distintas de éstos». Quien así habla es Carlos López, un burgalés y amante de las aves y de todo lo que tiene que ver con esa interesante ciencia que se llama ornitología.

Además de los doscientos canarios que tiene en su haber y de los faisanes, el señor López en su zoo avifáunico tiene también varios ejemplares de otras especies tales como pavos reales, palomas ornamentales, patos japoneses, gallinas enanas y de pelea.

Cuatro dependencias y siete amplios jaulones dispuestos en un amplio patio de su domicilio en la calle San Pedro Cardeña, dan cobijo a cerca de cuatrocientos ejemplares de las especies antes citadas. «Los canarios —nos comenta— no los tengo aquí, sino en una habitación para que puedan volar y se fortalezcan». Un trío de canes de raza —un «gran danés», un pe- «Mi idea —nos comenta— es tener la mayor colección posible de faisanes. Dentro de estas aves hay auténticas maravillas; sus distintos coloridos son impresionantes. Según tengo entendido hay cuarenta especies distintas de faisanes, pero cuesta mucho conseguirlas porque hay algunas de éstas en las que las hembras sólo ponen dos o tres huevos cada año».

Por ahora, sólo tiene siete especies: común, «dorado», «lady», «venerado», «gigl» italiano «verdoso», «plateado» y «nepal». Algunas de estas especies las he conseguido yo por cruce de razas pero la mayor parte las he traído del zoo particular de un amigo mío en Santillana de Mar, otros de Barcelona y alguno de Madrid», nos comentó.

—¿Qué condiciones concretas presenta el faisán y todas las especies de éste para adaptarse aquí?

—El faisán es una ave muy dura. Duerme fuera de las instalaciones techadas en la época de los fríos y de los hielos; le molesta principalmente, la lluvia. Prácticamene, todas las especies de aves que tengo aquí, tanto los patos como las palomas son muy duros y se adaptan a las condiciones climáticas y ambientales de Burgos muy bien. Lo único que plantea problema si coge frío es el pavo real cuando está pelechando.

Respecto a la denominada gallina enana de las que tiene varios ejemplares en su pequeño zoo nos afirma: «No lo tengo porque sea un animal vistoso, sino porque cumple una misión concreta que es la incubación de los huevos de faisán. Después de muchas incubaciones, he llegado a la conclusión que es el mejor sistema para incubar este tipo de huevos.

—¿Qué otros especímenes y variedades tiene en esta instalación?

—Actualmente dos variedades distintas del pato japonés denominado «carolina»; en palomas ornamentales, varios ejemplares de las variedades «alas grises», «alas marrones», «yogas», «capuchinas» y «colipavas» y, también, tengo gallinas de pelea.

—¿Han visitado muchas personas este recinto?

—Aparte de los amigos y conocidos, han visitado esto dos colegios de niños y creo que les gustó muchísimo.

¿UN PARQUE ORNITOLOGICO PARA BURGOS?

En Burgos, hay gran afición al mundo de las aves. «Concretamente, el Club de Ornitología y los canaricultores federados —comenta Carlos López— todos los años realizamos concursos provinciales de mejoramiento de especies, etc... Organizam o s conferencias y charlas sobre ornitología. Sería muy bonito que se hiciese un parque ornitológico para que los burgaleses pudiésemos admirar las maravillas que hay en esta especie animal. De hecho, si no estoy mal informado, cuando estuvo en Burgos la viuda del doctor Rodríguez de la Fuente, se habló de la posibilidad de un parque zoológico para Burgos con la Corporación municipal.

—Señor López, como experto en este tema, ¿a qué cree que es debido esta recesión que se está viendo en la población de aves, tanto en las zonas rurales como en las urbanas?

—Yo lo achaco principalmente a la utilización en los campos de determinadas herbicidas, pasticidas e insecticidas, que envenenan el alimento de las aves. De seguir así, llegará un momento en que no veamos ningún pájaro en el aire. La prueba concreta la tenemos hoy con las palomas en los pueblos. Aunque estos productos químicos no las afecten directamente a ellas, sí afectan a los pichones intoxicándolos. Hasta que no acaban las labores del campo no hay pichones en los palomares.

—¿A usted le gusta la caza?

—No. No me gusta la caza con armas, nunca la he practicado. Esta sólo me interesa, cuando es por medio del arte de la cetrería.

De acuerdo. Dejamos a don Carlos López cuidando de sus aves en su pequeña e improvisada instalación. «Cada año, poco a poco, voy arreglando lo que veo que es necesario y poniendo cosas nuevas para acondicionar mejor a las aves. Mi idea de cara al futuro es comprar una finca y hacer un pequeño parque avifáunico particular».

J.A. GOZALO ANTON

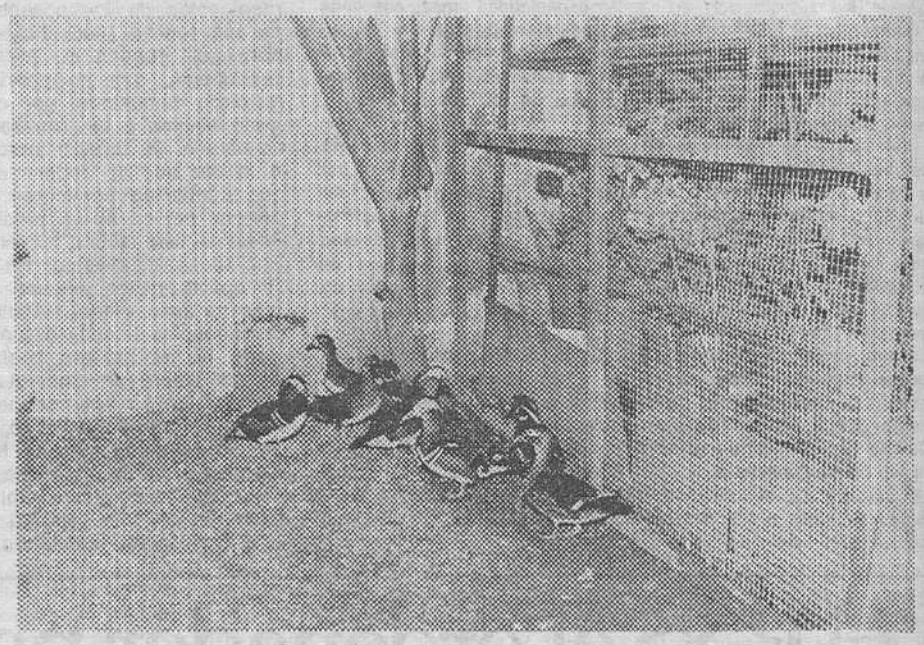

Perspectiva en la que se recoge una interesante imagen de algunos ejemplares de patos «carolina» japoneses. — (Foto FEDE).

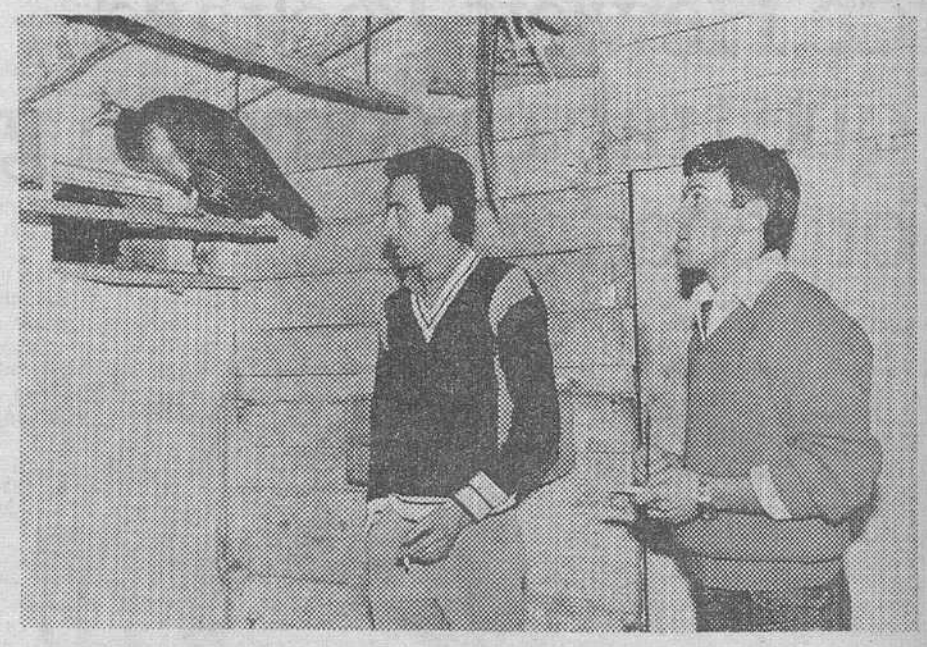

Carlos López, en un momento de la explicación de las características de uno de los pavos reales que, tras la muda, está echando otra vez la cola. — (Foto FEDE).

AVISO DE URGENCIA DE LA HERMANDAD DE DONANTES DE SANGRE

Ante la grave carencia de sangre del tipo O Rh (positivo), se ruega a cuantas personas, sean o no miembros de esta Hermandad y que posean sangre del referido tipo, se personen a la mayor urgencia por el Servicio de Hematología de la Residencia Sanitaria, para una posible extracción.

PHILIPS COLOR
DISTRIBUIDOR OFICIAL
CASA VIDAL
36 MESES PARA PAGAR
RECOJEMOS SU TELEVISOR USADO
MADRID, 26 — TELEFONO 21 81 04

Con DAVILA su carga es la primera en partir

En DAVILA la eficacia es un principio básico. Unida a nuestra larga experiencia y al conocimiento minucioso del transporte marítimo nos permite asegurarle que su mercancía llegará rápidamente a su destino. Adelante. Con DAVILA llegará el primero.

Confíenos su carga con destino a:

U.S.A.
CANADA
INGLATERRA
SUECIA
FINLANDIA
NORUEGA
DINAMARCA
ALEMANIA
BELGICA
HOLANDA
FAR EAST
JAPON
AUSTRALIA
GOLFO PERSICO
AFRICA OCC.
MEXICO
BRASIL
COLOMBIA
PERU
ECUADOR
BOLIVIA
CHILE

NAVIERA DAVILA, S.A.
Gran Vía, 42, 3º·Tels. 4473600*-4473850*·Telex: 32523*·BILBAO-11

REUNION DE TRABAJO EN EL AYUNTAMIENTO PARA TRATAR DEL PLAN DE ACCION MUNICIPAL

Fue presidida por el alcalde y asistieron representaciones de UCD, CD y CID

La Permanente estudiará hoy una moción socialista sobre las retribuciones de algunos funcionarios y el tema de las viviendas del antiguo Seminario

Según nuestras referencias, ayer tarde, a las siete, en la Casa Consistorial se celebró una importante reunión privada de concejales representantes de los grupos políticos Unión de Centro Democrático, Coalición Democrática y Coalición Independiente Democrática, bajo la presidencia del alcalde don José María Peña San Martín.

Las noticias que nos han trascendido indican que durante esta reunión de trabajo se trató de la puesta en marcha de una parte de los temas incluidos en el presupuesto extraordinario que pueden ser financiados con el remanente económico que tiene la Corporación Municipal del programa confeccionado y aprobado por el anterior Ayuntamiento con el beneficio de la venta de los solares de los antiguos cuarteles de la calle de Vitoria.

La reunión fue convocada de palabra y cada uno de los grupos expuso su punto de vista sobre estos interesantes temas, sin que haya trascendido de forma oficial u oficiosa los acuerdos a que se haya podido llegar.

Sólo asistieron algunos capitulares de UCD, que tienen relación directa con algunos temas incluidos en el presupuesto extraordinario. No estaban citados representantes del PSOE y del PCE.

REPRESENTACION DE LA CAMARA DE COMERCIO EN EL AYUNTAMIENTO

A primera hora de la tarde de ayer, acudió a la Casa Consistorial una representación de la Cámara Oficial de Comercio e Industria de Burgos para entrevistarse con el alcalde, señor Peña San Martín. Celebraron una reunión de trabajo en la que se abordaron temas referidos a exacciones municipales y la aplicación de la normativa oficial sobre la venta ambulante y la designación de una zona periférica de la capital donde esté totalmente prohibida esta actividad, a la vista de las dotaciones de servicios comerciales.

El alcalde les expuso su punto de vista sobre cada uno de los temas planteados y las gestiones que al efecto realiza el Ayuntamiento.

UN PLIEGO PARA LAS OBRAS DEL PARQUE DE LAS AVENIDAS

Ayer finalizó el plazo de presentación de proposiciones del concurso subasta para la adjudicación de las obras de urbanización del Parque de las Avenidas.

Al término del tiempo señalado sólo se había recibido un pliego que será ahora estudiado por la comisión correspondiente.

ESTA TARDE, REUNION DE LA COMISION PERMANENTE

Para las siete de esta tarde está convocada la sesión de la Comisión Municipal Permanente que, a juzgar por el número de asuntos que figuran en el orden del día —sesenta y uno— y la importancia de muchos de ellos, promete ser de especial importancia, e incluso polémica.

Entre otros dictámenes destacan los siguientes:

Comisión de Enseñanza y Cultura.

—Solicitud para la cesión del Colegio Nacional «Las Torres».

Comisión de Gobierno y Personal.

—Sobre nombramiento en propiedad de un oficial mecánico conductor.

Comisión de Hacienda.

—Sobre adquisición de diverso material instrumental para el Conservatorio Municipal de Música.

Comisión de Obras.

—Solicitud de las religiosas misioneras de Acción Parroquial para construir un pabellón entre las calles Carcedo, Cortes, Romancero y Nevera.

—De Inmobiliaria «Río Vena» para construcción de cuatro bloques en las calles Diego Luis de San Vítores, San Pedro Cardeña y de nueva apertura (se trata de las construcciones ya levantadas en terrenos del antiguo Seminario de Misiones).

—Aprobación del proyecto para la construcción de un pabellón con destino a la Brigada de Obras y contratación parcial del mismo.

—Aprobación del proyecto de arreglo del edificio número 11 de la calle de la Merced.

—Petición de los arquitectos del proyecto de restauración del Teatro Principal, sobre dirección de dicho trabajo.

Comisión de Servicios y Sanidad.

—Solicitud de Cirtubo, S. A., para la apertura de un establecimiento en la calle número 1 del polígono de Villalonquéjar.

—Otra de Industrias Mecánicas Burgalesas, S. A., para apertura de un establecimiento en el polígono de Villalonquéjar.

—Sobre asistencia de los bomberos de Burgos a un cursillo a celebrar en Madrid.

Comisión de Tráfico.

—Señalización de las calles Tahonas y San Miguel.

Sobre nuevo horario para la carga y descarga en Las Llanas.

—Sobre colocación de diversas señales de tráfico en distintas calles.

—Moción del grupo de concejales socialistas en materia de personal.

UNA MOCION SOBRE LA SITUACION RETRIBUTIVA DE VARIOS FUNCIONARIOS

Firmada por cinco concejales del Grupo del Partido Socialista, tuvo entrada ayer en la Casa Consistorial una moción en la que exponen su punto de vista sobre la situación que califican de irregularidad en las retribuciones de determinados funcionarios municipales que perciben cantidades mensuales o anuales en concepto de trabajos como miembros de la plantilla del Ayuntamiento y de los Servicios Municipalizados. Indican que desde la toma de posesión se han planteado estos temas, habiendo habido «un nulo interés de la mayoría de la Corporación por poner fin a tales situaciones discriminatorias».

En la amplia moción que será objeto de estudio en la sesión de hoy, el PSOE, propone la adopción de diversas medidas urgentes para remediar lo que consideran una situación discriminatoria e injusta con respecto al resto de la plantilla.

ACTIVIDADES POLITICAS Y SINDICALES

«I CONSEJO PROVINCIAL DE FUERZA NUEVA»

Nota informativa: «Reunidos los delegados comarcales de toda la provincia para analizar y estudiar la actual situación política, tanto nacional como provincial, quedó constitido el Consejo provincial de Fuerza Nueva de la siguiene manera:

Presidente, Enrique Piña Morán; consejeros, Federico Bañuelos Díaz, Federico Bañuelos Ramón, José Antonio Hernández Giménez, María Luisa del Castillo Blanch, José Manuel Holgueras González, José Luis Pizarro Ruiz, José Domínguez Pérez, Pablo Vergara Cristóbal. Consejeros permanentes: Tomás Gamarra Alcalde y Luis Nagel Tejada.

Entre los asuntos más importantes tratados cabe destacar la creación de tres grandes zonas rurales con cabecera en Burgos, Aranda de Duero y Miranda de Ebro, quedando como jefes de dichas zonas, Eladio Calleja Martínez, José Luis Pizarro Ruiz y Pablo Vergara Cristóbal».

REUNION DE TRABAJADORES EN PARO

«La Asamblea de Parados de Burgos convoca a todos los parados de esta ciudad a una reunión que se celebrará hoy miércoles, día 22, a las once de la mañana, en el salón de actos de la AISS. C. San Pablo, número 8.

Esperamos vuestra asistencia para tratar el siguiente orden del día:

Entrevista con el alcalde de Burgos del pasado miércoles.

Informe de la reunión tenida con los comités de empresa.

Exposición de la situación de CRIMIDESA y posibles acciones a llevar a cabo por los parados de esta Asamblea. —COMISION INFORMATIVA DE LA ASAMBLEA DE PARADOS DE BURGOS.»

UNA LECCION DE BUENA MUSICA

El coro «Manuel de Falla» de la Universidad de Granada, dirigido por Ricardo Rodríguez, dio una verdadera lección de buen hacer musical en su concierto de presentación ante el numerosísimo público burgalés que llenaba por completo el salón de la Caja de Ahorros del Círculo Católico, el pasado sábado. Existía cierta expectación entre todos los aficionados a la música y especialmente a la coral —que siempre ha tenido gran arraigo en nuestra tierra—, por oir al conjunto granadino; y lo cierto es que en nuestra opinión, se vieron colmadas tales expectativas.

El programa tal vez demasiado extenso y agotador sobre todo para el coro, tras doce horas de viaje exclusivamente para dar este concierto, fue sin embargo muy coherente en sus dos partes. La primera dedicada por entero a la polifonía española renacentista, consideramos que fue interesante para contrastar su estilo interpretativo con el de los grupos dedicados en nuestra ciudad a este tipo de música del Renacimiento. Sin entrar en comparaciones que no son del caso, la interpretación que ofrecieron, tanto el grupo de cámara como el coro completo, de nuestra polifonía de los siglos XV y XVI fue muy consciente y correcta, tratando de ser lo más fiel al estilo de aquella época. Incluso nos pareció muy acertada la utilización de un reducido grupo de cámara (a base de nueve solistas) para las obras del XV de líneas muy simples, reservando el coro entero para las del XVI, de mayor complejidad armónica y contrapuntística.

En esta primera parte del programa ya pudimos valorar el ajuste y conjunción del coro en torno a su director y lo que es mucho más importante aún, su gusto artístico, su concentración en las obras, su entusiasmo y entrega, elogiable especialmente en el caso de un grupo de aficionados, si bien muy versados en la técnica y en el arte musical. Y así, su interpetación logró comunicarnos la ingenuidad y sabor popular de las villanescas, el lirismo de los madrigales o la profundidad y sobriedad de los motetes del siglo XVI.

La segunda parte, dedicada a la polifonía de tres compositores contemporáneos granadinos de nacimiento o adopción (Manuel de Falla, Valentín Ruiz Aznar y Jua -Alfonso García), fue aún más exigente para el coro y para el público. Se trataba como bien dijo el propio directo al comenzar esta segunda parte de «música contemplativa», especialmente sutil y delicada. Y aquí es donde creemos que el coro demostró su preparación y su enorme sensibilidad a la hora de interpretar este género de música tan expresiva pero a la vez tan difícil de expresar, y hacer que el público sintonizara con ellos.

Ante los insistentes aplausos del público, el coro «Manuel de Falla» nos obsequió con un tema popular granadino —«Ojos traidores»— bellamente armonizado por su director Ricardo Rodríguez, que entusiasmó al auditorio, dejándole el buen gusto del folklore de esta hermosa tierra andaluza.

Por todo ello no cabe sino felicitar sinceramente al coro «Manuel de Falla», a su director, a quien sin duda corresponde buena parte del éxito conseguido y al Ayuntamiento de Burgos y Caja de Ahorros del Círculo Católico oganizadores del concierto dentro del programa general de la I Otoñada Cultural «Francisco Salinas». Nuestro único deseo es que este tipo de conciertos se repitan y que estas lecciones de buena música dejen huella en nuestra ciudad.

MIGUEL ANGEL PALACIOS

Felicitaciones al teniente general Alvarez Rodríguez

El hasta ahora capitán general de la VI Región Militar, teniente general don Luis Alvarez Rodríguez, está recibiendo numerosos testimonios de felicitación de compañeros de Armas, personalidades nacionales y autoridades burgalesas por su reciente nombramiento de presidente del Consejo Supremo de Justicia Militar.

Se espera que, en fecha próxima, y al dejar el mando de la Capitanía general, tengan lugar sendos actos de despedida.

DELEGACION DE TURISMO

CURSOS DE PERFECCIONAMIENTO DE FRANCES E INGLES PARA PERSONAL DE LA ACTIVIDAD TURISTICA

Con el patrocinio de la Secretaría de Estado de Turismo, la Escuela de Turismo de Burgos ((INCA), ha organizado unos cursos de perfeccionamiento de francés e inglés para directores de hoteles, guías, directores de agencias de viajes, técnicos de empresas turísticas y todas aquellas personas que lo deseen siempre que su actividad laboral esté de alguna manera enmarcado dentro del campo del turismo.

Para más información, pueden dirigirse a la mencionada Escuela de Turismo en Avda. General Vigón 31, o a esta delegación provincial de Turismo.

IV ANIVERSARIO DE LA SOCIEDAD «CUCOS»

El próximo domingo, día 26, la Sociedad Gastronómica «Cucos» celebrará el IV Aniversario de su fundación, para lo cual ha confeccionado un sugestivo programa de actos. Entre ellos y para ese día, concretamente, ha señalado una misa, a la una del mediodía en la capilla de la Divina Pastora, que será seguida de un vino de honor en el local social.

MINISTERIO DE AGRICULTURA

INSTITUTO NACIONAL DE REFORMA Y DESARROLLO AGRARIO

DELEGACION DE AGRICULTURA DE BURGOS

JEFATURA PROVINCIAL DEL INSTITUTO DE REFORMA Y DESARROLLO AGRARIO

AVISO

Acordada por Real Decreto de 30 de Junio de 1980 la concentración parcelaria en la zona de ANGUIX (Burgos) se anuncia que los trabajos de investigación de propietarios a efectos de concentración, darán comienzo el día 27 de Octubre de 1980 y se prolongarán durante un período de treinta días hábiles.

Se requiere a los propietarios, arrendatarios, aparceros y en general a los cultivadores y titulares de cualquier derecho, para que dentro del indicado plazo presenten a los funcionarios del Instituto Nacional de Reforma y Desarrollo Agrario los títulos escritos en que funden su derecho y declaren, en todo caso, los gravámenes o situación jurídicas que afecten a sus fincas o derechos.

Se advierte que las fincas cuyos propietarios no aparecieran en este período serán consideradas como de desconocidos y se les dará el destino señalado por la Ley de 12 de Enero de 1973. Igualmente se advierte que la falsedad de estas declaraciones dará lugar, con independencia de las sanciones penales, a la responsabilidad por daños y perjuicios que se deriven de dicha falsedad u omisión.

Los trabajos de concentración afectarán a la totalidad de las parcelas del término municipal de ANGUIX, cuyo perímetro es, en principio, el del término municipal del mismo nombre; por lo tanto los propietarios de las mismas deberán en su propio interés, además de hacer la declaración de sus parcelas, seguir el desarrollo de los trabajos de concentración para hacer valer sus derechos en el momento oportuno.

Se requiere también a cuantos actualmente utilizan aguas públicas, para que indiquen la finca o fincas que riegan con las mismas así como si está inscrito el aprovechamiento en el Registro de la Comisaría de Aguas a su favor o al de otra persona; o en otro caso, fecha desde la que viene utilizando las aguas públicas, por sí o por sus causantes, acompañando en todo caso las pruebas que acrediten estas situaciones.

Burgos, 15 de Octubre de 1980. — EL JEFE PROVINCIAL, José Vallés Rafecas.

IBERDUERO, S. A.

DISTRIBUCION BURGOS

Para la puesta en servicio de nuevas instalaciones en esta capital efectuaremos, previo conocimiento y autorización de la Delegación de Industria, un corte en el suministro de energía eléctrica el jueves, día 23 del actual, desde las 9,00 horas hasta las 9,30 horas y el viernes, día 24, desde las 17,00 horas hasta las 17,30 horas, aproximadamente, al Centro de Transformación denominado:

MORCO

El corte anunciado afectará a los abonados siguientes:

Avenida General Yagüe números 2, 4, 6, 8 y 10. Las Calzadas números 6, 8, 10 y 16. Morco número 1. Antonio de Cabezón números 2, 4, 6 y 8 (sólo bajos).

En caso de realizarse los trabajos antes de la hora indicada, se restablecerá el servicio sin previo aviso.

EL AYUNTAMIENTO DE LA PUEBLA DE ARGANZON ENTREGA SU ACUERDO A GARAICOECHEA

Vitoria (Efe). — El Ayuntamiento de la localidad burgalesa de La Puebla de Arganzón hizo entrega esta mañana al presidente del Gobierno vasco, Carlos Garaicoechea, del acuerdo tomado por la Corporación el pasado día 17, en el que solicitan la incorporación a Alava y a la comunidad autónoma vasca.

El señor Garaicoechea, al término de su reunión con los concejales manifestó que para él había sido un momento muy emocionante el detalle que habían tenido de entregarle el acuerdo.

El presidente del Gobierno vasco añadió que els había dicho a los concejales que respetaba la opinión de todos los hombres y mujeres de La Puebla de Arganzón «para que se sepa muy claramente que nosotros no dejamos de respetar, hasta sus últimas consecuencias, a quienes puedan disentir de esta opinión de incorporarse a Euskadi».

— • —

N. de la R. — No deja de ser curiosa esta noticia transmitida desde Vitoria. Por varios detalles, y dos, especialmente: la frase de Garaicoechea, que recoge el último párrafo y el calificativo de «burgalesa» que, en esta ocasión, sí se adjudica a La Puebla. Sin comentarios.

La fiesta de Todos los Santos sigue siendo de precepto

El arzobispo de Madrid sale al paso de calumniosas informaciones sobre sentencias de nulidad matrimonial

Madrid (Efe y Logos). — La oficina de información del Episcopado español ha dado a conocer la siguiente nota:

"El secretariado del episcopado comunica que en su última reunión, del pasado 9 de Octubre, el comité ejecutivo de la Conferencia episcopal reiteró el carácter festivo que para los fieles católicos tiene el día de Todos los Santos (primero de Noviembre), asociado, en las costumbres populares, a la visita a los cementerios.

El secretariado recuerda que, como en todas las fiestas de precepto, subsiste la obligación de la misa y la prohibición del trabajo, deberes de los que cada ordinario diocesano puede dispensar por causa justa en el territorio de su diócesis.

La fiesta de Todos los Santos desapareció del calendario laboral el año pasado, para dejar a la de San José (19 de Marzo), pese a que se había incluído en el mismo. La Iglesia, a quien se consultó para la supresión de algunas fiestas religiosas del calendario laboral, nunca se manifestó a favor de suprimir una fiesta de tanta tradición como la de Todos los Santos, que también goza de gran relieve entre el pueblo.

La Conferencia Episcopal está estudiando, en sus últimas reuniones, la elaboración de un calendario definitivo sobre fiestas religiosas, en que se especificarán aquéllas que sean de precepto y las que no lo conlleven.

PUNTUALIZACIONES

Madrid (Efe). — "Ante determinadas informaciones sobre causas matrimoniales sustanciadas en tribunales eclesiásticos de otros países que algunas revistas y periódicos han acogido con alarde de titulares", el gabinete de Prensa del arzobispo de Madrid ha hecho pública una nota en la que puntualiza, entre otras cosas, lo siguiente:

—Que tales noticias carecen del más mínimo rigor informativo y no tienen veracidad jurídica.

—Que el tribunal eclesiástico de Madrid es ajeno a las actuaciones de letrados ante jueces eclesiásticos de otros países.

—Faltan notablemente a la verdad y a la justicia los que se atreven a afirmar que determinados tribunales eclesiásticos de Africa o America no observan el Derecho. Concretamente y respecto a los tribunales de Sakania y Lubumbashi, es cierto que nuestra vicaría de justicia tuvo conocimiento de 29 sentencias y sólo sobre una de ellas se ha promovido por la parte interesada recurso ante la signatura apostólica".

—Es cierto que nuestra vicaría de justicia espera instrucciones especiales del tribunal de la Signatura apostólica respecto al modo de proceder con 36 sentencias, correspondientes a varios tribunales extranjeros".

La nota termina calificando la actuación de algunos informadores como "campaña de difamación, tan manifiestamente orquestada con intencionalidad política en el momento en que se discute un proyecto de ley civil que regula la institución del matrimonio"

La campaña a que alude esta nota del Arzobispado de Madrid se refiere a informaciones que atribuyen a la vicaría de justicia de Madrid la ejecución de sentencias de nulidad matrimonial, emitidas por tribunales extranjeros y que habrían sido revocadas posteriormente por la signatura apostólica —Tribunal supremo de la Iglesia— por irregularidades o defectos jurídicos.

MATRIMONIO Y FAMILIA

Madrid (Efe). — "La indisolubilidad es la más genuina manifestación del amor conyugal", señaló el profesor de Teología dogmática, Augusto Sarmiento, en la presentación de las actas del II Simposio internacional de Teología, celebrado en el Ateneo de Teología de Madrid, con asistencia de unas doscientas personas, en su mayoría sacerdotes.

Con este motivo, el Ateneo de Teología realizó una sesión especial con el tema "Cuestiones fundamentales sobre matrimonio y familia" acerca del cual había tratado el simposio.

El profesor Augusto Sarmiento expuso en su disertación que "la indisolubilidad del matrimonio no podrá ser concebida como condición accidental y extrínseca —algo yuxtapuesto o paralelo al amor conyugal—, sino que se verá como requisito indispensable de autenticidad, como la más genuina manifestación del amor.

LOS PESCADORES SECUESTRADOS PODRAN SER VISITADOS POR SUS FAMILIARES, DICE EL POLISARIO

Argel (Efe). — Las familias de los pescadores del "Sarita" y "Costa de Terranova", apresados por el Frente Polisario el pasado 29 de Septiembre, podrán visitarles en los "territorios liberados" del Sahara Occidental, lo mismo que las del "Garmomar", informa un comunicado saharaui recibido la pasada madrugada en la delegación de "Efe" en Argel.

En un primer comunicado, difundido ayer por la tarde en la capital argelina, el Polisario sólo hablaba de la visita de las familias de los tripulantes del "Garmomar", apresados en aguas saharianas el pasado 22 de Mayo.

La nota del Ministerio saharaui de Información dice que "la fecha de la visita será fijada ulteriormente" y que "las autoridades saharauis aceptan recibir en los territorios liberados" a las familias de los 37 tripulantes de los tres pesqueros

Más adelante, añade que se trata de "un gesto de buena voluntad que emana del deseo ardiente del pueblo saharaui de reforzar los lazos que le unen al pueblo español".

DECLARACIONES DE LAS ESPOSAS DE LOS PESCADORES

Las Palmas (Efe). — Las esposas de los pescadores del "Garmomar" en Las Palmas consideran que "es descabellada la idea de visitar a los secuestrados si no se nos garantiza que volveremos con nuestros maridos".

En declaraciones a "Efe" han manifestado además que "sería muy penoso que una vez vistos tuviésemos que dejarlos otra vez allí, presos en los campamentos del Frente Polisario".

Las esposas han comentado que, siguiendo la invitación del Frente Polisario, habrá que fijar una fecha para el viaje, para lo cual tendrán que reunirse los propios interesados con el comité pro-liberación y con el Apostolado del Mar de esta capital.

Por otra parte, los familiares de los pescadores secuestrados han destacado que "creemos que los gastos del viaje los abonará el Gobierno, ya que así se nos prometió".

En relación con las fotografías de los pescadores del "Garmomar" en los campamentos del "Frente Polisario" difundidas recientemente por la Prensa, los familiares han manifestado que "ha sido la alegría más grande que se nos podía dar"

La invitación para visitar a los pescadores del "Garmomar" ha llegado cuando van a cumplirse cinco meses del secuestro.

LIBERACION DE UN PESQUERO ESPAÑOL EN CASTLETOWN

Fuenterrabía (Guipúzcoa) (Efe). — El pesquero español "Adelino Priol" que tiene su base en el puerto de La Coruña y que fue detenido el pasado miércoles por faenar sin licencia en aguas irlandesas, ha abandonado en las últimas horas el puerto de Castletown-Bare después de depositar sus armadores una fianza de 18 millones de pesetas.

FOTOS CARNET
EN EL ACTO
OPTICA NACIONAL
ESPOLON N. 1

huella y presencia benedictina en Burgos

Organizado por la Familia Benedictina y la Caja de Ahorros Municipal

HOY, MIERCOLES, A LAS OCHO DE LA TARDE

EN EL MONASTERIO DE SAN JUAN

APERTURA DE LA EXPOSICION DE MOTIVOS SOBRE LA TRAYECTORIA E INFLUENCIA DE LA ORDEN BENEDICTINA,

CONFERENCIA

"LA ESPIRITUALIDAD DE SAN BENITO Y EL HOMBRE DE HOY"

POR EL PADRE

JOSE LUIS MARTIN DESCALZO

31 de Octubre

CONMEMORACION DEL DIA UNIVERSAL DEL AHORRO

HOY, MIERCOLES, A LAS OCHO DE LA TARDE

HONTORIA DEL PINAR

EN EL SALON DEL AYUNTAMIENTO

RECITAL DE ZARZUELA

MARIA DOLORES TRAVESEDO

(Soprano)

— Y —

MIGUEL DE ALONSO

(Tenor burgalés)

Primeros cantantes de la Compañía Lírica Española.

Al piano:

MAESTRO M. GRACIA

(Del Real Conservatorio de Madrid)

— ENTRADA GRATUITA —

CANICOSA DE LA SIERRA

EN EL SALON DEL AYUNTAMIENTO

PROYECCION AUDIOVISUAL

"EL ARTE EN LA CATEDRAL DE BURGOS"

Dirección: JULIAN PEREZ

— ENTRADA GRATUITA —

CAJA DE AHORROS MUNICIPAL DE BURGOS

Informado el proyecto del canon de producción de energía eléctrica

Madrid (Logos). — La Comisión de Industria y Energía iniciará el día 23 el debate sobre el informe que ha elaborado la ponencia del proyecto de ley regulador del canon sobre producción de energía eléctrica.

Según se deduce del texto de este informe publicado hoy en el Boletín Oficial de las Cortes, la ponencia ha introducido numerosas enmiendas en el texto del proyecto original, si bien sobre algunos temas como la inclusión de las centrales de fuel-oil, el destino de las cuotas recaudadas por el canon (las Comunidades autónomas o las Corporaciones provinciales) y la consideración o no con carácter preferente para la percepción del canon de las zonas directamente afectadas por la implantación de instalaciones de generación de electricidad, no se ha llegado a un acuerdo y probablemente habrá nuevos debates sobre ellos en los trabajos de la Comisión.

El proyecto de ley establece, como ya fue difundido por los responsables del Ministerio de Industria un canon del 5 por ciento sobre el precio medio nacional del kilovatio hora, estableciendo asimismo que los ingresos obtenidos por este concepto serán administrados por los respectivos organismos de las Corporaciones provinciales y se aplicarán con preferencia para el desarrollo y mantenimiento de la infraestructura de las zonas directamente afectadas por la implantación de instalaciones eléctricas de carbón, hidráulicas o de energía nuclear. El importe del canon se distribuirá en función de la potencia de las instalaciones autorizadas en cada provincia, aunque también se determina que para las nuevas instalaciones nucleares y de carbón se distribuirá un porcentaje de la potencia autorizada mientras dure su construcción en función del número de años transcurridos desde el comienzo de las obras. Este porcentaje oscila entre el 15 por ciento el primer año y el 50 a partir del octavo. Como excepción, las instalaciones de centrales hidráulicas participarán en el porcentaje del 100 por 100 de la potencia instalada desde el momento de la ocupación efectiva de los terrenos.

Cabe señalar que la ponencia ha introducido una disposición adicional que establece que lo dispuesto en la presente ley se aplicará de acuerdo con las competencias que las Comunidapuedan tener atribuidas en virtud de sus respectivos estatutos de autonomía.

La aprobación del mencionado proyecto de ley ha sido reclamada insistentemente desde distintos sectores y regiones españolas puesto que se considera necesario tener esta referencia legal para la concesión de los permisos definitivos para el funcionamiento de determinadas centrales, especialmente de energía nuclear. El caso más destacado ha sido la prohibición de las autoridades provinciales para la puesta en marcha de la central nuclear de Almaraz, en espera de disponer de la normativa legal que regula el canon de compensación interregional a que se refiere el mencionado proyecto de ley.

LA POLICIA DE OVIEDO EVITA UN ATENTADO

Sofocó el incendio, junto con los bomberos de una furgoneta cargada de explosivos

Oviedo (Efe). — Una importante cantidad de explosivos fue encontrada esta mañana por la Policía, en una furgoneta estacionada en una céntrica calle de Oviedo.

El descubrimiento se produjo cuando varios transeuntes observaron que en una furgoneta con matrícula de Valladolid, modelo «Renault 4-L», que se encontraba estacionada, comenzó a sonar la alarma, al mismo tiempo que salía humo del interior del vehículo.

Inmediatamente fueron avisados los servicios del 091 y los bomberos, quienes pudieron comprobar que la furgoneta estaba cargada de explosivos, conectados a una serie de interruptores.

La dotación policial procedió entonces a la voladura de la puerta del automóvil, y desactivó el mecanismo explosivo. En su interior pudieron comprobar, que además de los cartuchos había botellas de gasolina, pilas eléctricas y otra serie de elementos explosivos, junto con una gran cantidad de piedras, que podían cumplir el papel de la metralla.

Una vez pasado el peligro, la furgoneta fue trasladada al cuartel de la Policía Nacional, donde actualmente se procede a su examen, comprobándose que la matrícula de Valladolid era falsa. En su interior también encontraron una serie de papeles de periódicos atrasados, pertenecientes al diario vallisoletano «El Norte de Castilla».

Hasta el momento la Policía no ha facilitado más detalles sobre el suceso.

NOTA OFICIAL DE LA POLICIA

Oviedo (Efe). — En relación con el hallazgo de un vehículo cargado de explosivos efectuado hoy en Oviedo, la Jefatura Superior de Policía de la capital ha hecho pública la siguiente nota oficial:

«Sobre las 7,45 horas de hoy, adosada a una esfera de la calle Catedrático Traviesas apareció ardiendo una furgoneta «Renault 4-L», matrícula VA-20352.

Avisados los servicios del 091 inmediatamente se personaron dos coches, que con sus propios extintores procedieron a apagar el incendio, en lo que colaboraron los servicios de bomberos.

Extinguido el fuego los funcionarios de los coches patrulla apreciaron que en el interior de la furgoneta se veían cables y elementos extraños, por lo que procedieron de inmediato a acordonar la zona, avisando al equipo de desactivación de la Policía Nacional.

El servicio de artificieros comprobó que en el interior de la furgoneta aparecían unos paquetes con pólvora, unas botellas de gasolina, ácido sulfúrico y alcohol sólido, así como ocho tubos de acero de unos 25 centímetros de longitud, en cuyo interior se apreciaba cierta cantidad de postas y perdigones.

Estos tubos estaban instalados en una especie de plataforma de madera dirigidos hacia el exterior por la puerta trasera de la furgoneta.

También se encontraron tres pilas de petaca conectadas entre sí con unos cables eléctricos.

Las placas de la matrícula corresponden a un coche desguazado hace años.

Por la Jefatura Superior de Policía se realizan gestiones para el esclarecimiento de los hechos».

DETENCION DEL HERMANO DE UN ETARRA

Bilbao (Efe). — Francisco Talavera, hermano de «Tala» —presunto miembro de ETA (M)— ha sido detenido en Bilbao y trasladado al cuartel de la Guardia Civil, en la capital vizcaína acusado de supuestas relaciones con la organización citada según han informado fuentes próximas al detenido.

Con anterioridad, Francisco Talavera fue detenido en dos ocasiones y el seis de junio fue puesto en libertad bajo fianza de medio millón de pesetas. El matrimonio viajó a Venezuela y regresó en Septiembre.

MIEMBRO DEL «MPAIAC», CONDENADO A 10 AÑOS

Madrid (Logos). — Servando García Rodríguez, miembro del «MPAIAC», ha sido condenado por la Sección Primera de lo Penal de la Audiencia Nacional a un total de 10 años, 4 meses y 18 días de privación de libertad como autor de sendos delitos de polizonaje, averías, insultos a mando de un buque y seis detenciones ilegales.

Según declara probado la sentencia, el 10 de Enero de 1978, Servando García se puso de acuerdo con otro militante del «MPAIAC» declarado hoy rebelde y que por entonces era jefe de máquinas del buque «Antonio Armas» y con la colaboración de este se introdujo como polizón en la nave permaneciendo oculto durante cinco días.

Cuando el navío, que había salido del puerto de Melenera, en Grancanaria, navegaba a la altura del Cabo de Gata en Almería, Servando y el jefe de máquinas armados respectivamente con una escopeta y un fusil submarino redujeron a la tripulación y se apoderaron del buque. Seguidamente encerraron a los tripulantes y ordenaron al capitán que pusiera rumbo a Orán (Argelia) donde llegaron hacia las 11 de la mañana del día siguiente, 16 de Enero. Sin embargo, la Policía del puerto de Orán no dejó entrar al buque por lo que Servando García y el declarado rebelde destrozaron el sistema de transmisión de la nave, robaron 23.000 pesetas y se lanzaron al mar consiguiendo ganar la costa a nado.

JUICIO CONTRA «GRAPOS»

Madrid (Logos). — Los miembros del «GRAPO», José María Sánchez Casas, Antonio Tosina García, Alfonso Rodríguez García y María del Carmen López Anguita, han sido juzgados esta mañana por la sección segunda de lo penal de la Audiencia Nacional por su presunta implicación en el asesinato del general don Agustín Muñoz Vázquez.

El fiscal en su informe ante la sala pidió penas que totalizan 32 años de reclusión para Sánchez Casas, Antonio Tosina y Alfonso Rodríguez, y penas de 22 años para María del Carmen López Anguita, así como otras penas menores por el robo del automóvil.

AGRESION A UNA MUJER

Rentería (Guipúzcoa) (Efe). — Maite Lasa, hermana del residente en Francia «Txikierdi», fue agredida por dos desconocidos en el local de Rentería donde suele impartir clases de Euskera, según se ha sabido de fuentes próximas a la familia.

Dos desconocidos llamaron a la puerta del local y se interesaron por las clases de Euskera. Cuando se dirigían hacia el interior por un pasillo, uno de los dos desconocidos le dio una patada mientras el otro empuñaba una pistola, según informaron las fuentes citadas.

La joven cayó al suelo donde fue nuevamente golpeada. Uno de los golpes, asestado al parecer con la pistola, le hizo perder el conocimiento y lo recobró cuando los agresores habían huido.

Maite Lasa Michelena ha sido objeto de otras agresiones, la última el pasado mes de Agosto cuando, unos desconocidos arrojaron objetos inflamables al interior de su domicilio.

EL AYUNTAMIENTO DE DOS HERMANAS RETIRA A SU POLICIA MUNICIPAL LOS «SPRAYS» DE AUTODEFENSA

Sevilla (Efe). — El Ayuntamiento de la localidad sevillana de Dos Hermanas ha retirado a sus policías municipales los «sprays» de autodefensa que le fueron entregados en su día para su uso profesional.

La retirada de los citados elementos defensivos viene motivada por un escrito dirigido por el Gobierno Civil de Sevilla en el que recuerda al Ayuntamiento que este tipo de «sprays» están prohibidos por el artículo 47 del reglamento de armas y explosivos de 1944.

De todas formas, la Corporación ha expresado su intención de informarse sobre si el uso de estos «sprays» de autodefensa está prohibido dado el fin a que es destinado.

MINISTERIO DE TRANSPORTES Y COMUNICACIONES

SUBDELEGACION PROVINCIAL DE TRANSPORTES TERRESTRES DE BURGOS

INFORMACION PUBLICA

La «RED NACIONAL DE LOS FERROCARRILES ESPAÑOLES» («RENFE») titular del servicio público regular de viajeros, equipajes y encargos por carretera entre ZAMORA Y BARCELONA, solicita autorización para establecer una parada fija en BURGOS, así como la realización de los tráficos intermedios siguientes:

— De BURGOS para BARCELONA y viceversa.

— De ZAMORA para BURGOS y viceversa.

— De ZAMORA para LOGROÑO y viceversa, y

— De ZAMORA para ZARAGOZA y viceversa.

En cumplimiento de lo dispuesto en el artículo 11 del vigente Reglamento de Ordenación de los Transportes Mecánicos por Carretera de 9 de Diciembre de 1949 («Boletín Ocial del Estado» del día 11 de Enero de 1950) se abre INFORMACION PUBLICA durante el plazo de VEINTE DIAS HABILES contados a partir del siguiente al que tenga lugar la inserción de este anuncio en el «Boletín Oficial de la Provincia» para que cuantas personas naturales o jurídicas se encuentren interesadas puedan presentar por escrito en esta Subdelegación Provincial de Transportes Terrestres, sita en la calle Fernando Alvarez número 3 de esta ciudad de BURGOS, durante las horas de oficina y previo examen de la solicitud, cuantas observaciones consideren oportunas.

Se convoca expresamente a esta Información Pública a la Excma. Diputación Provincial de Burgos, al Excmo. Ayuntamiento de Burgos, a la Asociación Provincial de Empresarios del Transporte de Viajeros por Carretera de Burgos, a los Ayuntamientos de las localidades de Revilla Vallejera, Valles de Palenzuela, Villaverde Mogina, Los Balbases, Villazopeque, Pampliega, Villaquirán de los Infantes, Villanueva de las Carretas, Villaldemiro, Santiuste, Celada del Camino, Estépar, Villavieja de Muñó, Cabia, Frandovínez, Buniel, Quintanilla de las Carretas, San Mamés de Burgos, Villalbilla de Burgos, Villacienzo, Ibeas de Juarros, Zalduendo, Santovenia de Oca, Villamorico, Galarde, Alba, Villafranca Montes de Oca, Espinosa del Camino, Villambistia, Tosantos, Belorado, Villamayor del Río, Fresneña, Viloria de Rioja, Castildelgado, Bascuñana y Redecilla del Camino así como a los titulares de los servicios regulares de viajeros por carretera siguientes: BURGOS - PALENCIA; TORTOLES DE ESGUEVA - BURGOS, con hijuela; ARENILLAS DE RIO PISUERGA - BURGOS, con hijuela; ISAR - BURGOS, con hijuela; LERMA - VILLAQUIRAN DE LOS INFANTES; TOBAR - BURGOS, con hijuela; GRIJALBA - BURGOS; BURGOS - LEON; ALAR DEL REY - BURGOS, con prolongación e hijuela; ASTUDILLO - BURGOS, POR PEDROSA DEL PRINCIPE, con prolongación; MELGAR DE FERNAMENTAL - BURGOS, con prolongación e hijuela; FRESNEDA DE LA SIERRA - BURGOS, con hijuela; SANTO DOMINGO DE LA CALZADA - BURGOS con prolongación e hijuelas; LOGROÑO - BURGOS, POR SANTO DOMINGO DE LA CALZADA; PRADOLUENGO - HARO; BELORADO - BRIVIESCA y TINIEBLAS DE LA SIERRA - BURGOS, con prolongación.

EL SUBDELEGADO PROVINCIAL DE TRANSPORTES TERRESTRES

Se llaman Cellini porque son obras de arte; son obras de arte porque son Cellini.

Para rendir homenaje al gran orfebre del Renacimiento Italiano, Benvenuto Cellini, hemos dado su nombre a nuestra colección de relojes, auténticas obras de arte de nuestro tiempo.

ROLEX Cellini

JOYERIA Y RELOJERIA Gredilla BURGOS

Plaza José Antonio, 5 - Tel. 205072

En Tortosa funcionará la primera Academia femenina del Ejército

También habrá mujeres en la Guardia Civil

Construcción de navíos en España para diversos países

Barcelona (Efe). — El ministro de Defensa, Agustín Rodríguez Sahagún, visitó en la mañana de hoy los cuarteles del Bruch, donde se encuentra el regimiento «Jaén, 25», dentro de su programa de actividades en Cataluña.

El ministro, a quien acompañaba el capitán general de Cataluña, teniente general Pascual Galmes, pasó revista a las tropas y depositó una corona en el monumento a los caídos. Tras presenciar el desfile de las tropas, pasó a la sala del acuartelamiento donde conversó con los oficiales.

Después de un recorrido por las diversas dependencias, el ministro se trasladó en helicóptero a Tarragona, de donde regresará esta tarde a Barcelona.

EN TARRAGONA

Tarragona (Efe). — Procedente de Barcelona y a bordo de un helicóptero del Ejército de Tierra, llegó alrededor del mediodía a Tarragona el ministro de Defensa, Agustín Rodríguez Sahagún, en compañía del capitán general de la IV Región Militar, el general de la Brigada DOM IV y otros mandos de la Capitanía general.

En el patio del acuartelamiento le fueron rendidos los honores de ordenanza y, a continuación, saludó a las primeras autoridades locales y provinciales, así como a las representaciones de los tres Ejércitos y de las fuerzas de Seguridad del Estado.

Más adelante, a preguntas de los informadores, el ministro de Defensa manifestó que su viaje a Cataluña es «estrictamente castrense» con el fin de conocer sus instalaciones, tomar contacto con todos los mandos de la región en un proceso de intercomunicación, conocer sobre el terreno cuáles son los problemas existentes y explicar los proyectos que el Ministerio tiene en general, y concretamente, con relación a Cataluña.

Añadió igualmente que los problemas existentes en Cataluña son los comunes al resto de España y que se derivan especialmente de las limitaciones presupuestarias.

En otro orden de cosas informó que a finales del próximo año podría entrar en funcionamiento en Tortosa la primera Academia femenina del Ejército.

PEREZ LLORCA ANUNCIA LA REFORMA DE LOS ESTUDIOS DIPLOMATICOS

Madrid (Efe). — El ministro de Asuntos Exteriores, José Pedro Pérez Llorca ha anunciado hoy, en las palabras que ha pronunciado en el acto de apertura de curso de la Escuela Diplomática, la reforma de estos estudios.

El ministro comenzó su disertación diciendo que en los últimos años tanto España como el Mundo han atravesado por un proceso de transformaciones profundas en todos los órdenes.

Este proceso, dijo, requiere que el Estado español actualice sus instrumentos de relaciones internacionales y para ello hay que replantear la estructura y funcionamiento de la Escuela Diplomática.

A continuación dio la bienvenida a las tres promociones de alumnos que se iban a encontrar en este curso: la de españoles, formada por 16; la de hispanoparlantes integrada por 14, y la de ecuatoguineanos, integrada por 20, que este año finalizarían sus estudios de especialización en la Escuela y que, debido a problemas de transporte, no se encontraban presentes en el acto.

PROYECTO DE COOPERACION CIENTIFICA HISPANO - VENEZOLANO

Madrid (Efe). — Durante los últimos días se ha negociado en Madrid un proyecto de cooperación científica entre España y Venezuela. El proyecto —según palabras del ministro español, señor González Seara— es una interesante aportación al estrechamiento de relaciones entre Venezuela y España, en el terreno concreto de la cooperación científica.

Por su parte, el ministro venezolano de Ciencia y Tecnología, doctor Raimundo Villegas, ha calificado las negociaciones como "muy cordiales y positivas". El proyecto será sometido ahora a trámite a nivel de los Gobiernos de los dos países.

BAZAN PODRIA CONSTRUIR CORBETAS PARA INDONESIA

Cartagena (Logos). — Posiblemente en la factoría de la Empresa Nacional Bazán, de Cartagena se construirán corbetas para Indonesia. Con motivo de la visita a dicho país, a finales de este mes, de los Reyes de España, según ha podido saber "Logos" en Cartagena, el señor Peña Aranda, director del Servicio de Defensa del INI, se encontrará en Yakarta, porque Bazán mantiene conversaciones muy avanzadas con la Marina Indonesia para la posible construcción de unidades navales para su Armada quizá corbetas

Con respecto a la construcción de guardacostas para Méjico, fuentes de la gerencia de Bazán en Madrid, han informado que más bien se les denominará patrulleros y que la construcción de los mismos podría hacerse en San Fernando y Cartagena, aunque las mayores posibilidades son que las seis unidades se construyan en la factoría andaluza. El importe total asciende a 7.500 millones de pesetas

En la actualidad, Bazán construye, dentro de su nueva política comercial de introducción en mercados exteriores, buques para Marruecos, Mauritania y Argentina —éstas en Ferrol— con las perspectivas de Méjico, Indonesia y también Australia, que podría contratar la realización de un portaaves para submarinos de guerra según la Prensa de aquel país

SEMINARIO DE INFORMACION MILITAR

Zaragoza (Efe). — Un seminario de información militar para periodistas se está desarrollando en el Palacio de la Capitanía General de Zaragoza, organizado por su oficina de Prensa.

En este seminario se exponen temas relacionados con la Defensa Nacional, con organigramas de las distintas regiones militares, y se ha establecido una serie de coloquios acerca de las relaciones entre la Prensa y el Ejército.

Los asistentes al seminario visitaron hoy la Escuela Militar de Montaña, en Jaca, y recorrieron otras instalaciones militares en Ordesa y Candanchú.

HABRA MUJERES EN LA GUARDIA CIVIL

Madrid (Colpisa). — Según publica "Diario 16" el Estado Mayor de la Guardia Civil, del que es jefe el general Toquero, viene trabajando desde hace algún tiempo en el desarrollo normativo que permitirá la próxima incorporación de personal femenino a las unidades de la Benemérita.

Fruto de esta labor es ya un proyecto sobre criterios de selección para elegir aquellas mujeres que deseen incorporarse a la Guardia Civil.

Fuentes de toda solvencia han indicado que el personal femenino no solamente desempeñará funciones administrativas, sino que también podrá formar parte de las unidades operativas del Cuerpo.

Estos planes se habían mantenido hasta ahora en el más absoluto secreto.

Nuevo antibiótico de gran eficacia

(Viene de primera pág.)

parte como consecuencia de su dieta.

¡ATENCION AL LOBULO DE LA OREJA!

Valencia (Efe). — «La aparición de un pliegue diagonal externo en el lóbulo de la oreja ,es señal de alteración vascular arteriosclerosa que puede servir para seleccionar a los pacientes con evidente riesgo coronario», ha señalado el profesor Alvaro Pascual-Leone, en la ponencia titulada «Nuevos desarrollos de la medicina interna», que ha leído en el V Congreso Nacional y II Congreso Iberoamericano de Medicina Rural.

La ponencia del profesor Alvaro Pascual-Leone se basa en una serie de estudios clínicos realizados a enfermos del corazón. De una investigación estadística apareció que la incidencia del pliegue diagonal de la oreja humana aumenta con la edad, pero la edad por sí sola no explica la asociación entre pliegue diagonal y enfermedad coronaria.

«El lóbulo de la oreja —señala el profesor Pascual-Leone— es un órgano muy vascularizado y la deficiencia en su red vascular lo hace arrugarse y plegarse precisamente en la zona sin cartílago como es el lóbulo».

«La persona que tiene este surco —señala el doctor Pascual-Leone— no quiere decir que tenga en este momento una enfermedad arterioesclerosa o coronaria, sino que la probabilidad es mayor de que en el futuro aparezca un proceso que en este momento está oculto y cuya primera señal se ve en la oreja».

El Rey entregará a Hiro-Hito el Toisón de Oro, concedido por Alfonso XIII al Emperador japonés

Madrid (Efe). — Durante la visita oficial de los Reyes de España a Japón, Su Majestad el Rey don Juan Carlos hará entrega del Toisón de Oro al Emperador Hiro-Hito, según ha confirmado a "Efe" el palacio de La Zarzuela.

El Toisón de Oro, la más alta distinción otorgada por los Monarcas españoles, fue concedido a Hiro-Hito por don Alfonso XIII el día 6 de Octubre de 1928. Aquella insignia desapareció a raíz de un incendio provocado en el palacio imperial nipón en el curso de la segunda guerra mundial. La actual entrega de la nueva insignia por parte de don Juan Carlos no supone una "concesión" —ya que el Toisón sólo puede ser discernido una vez y a título personal, no hereditario— sino que debe considerarse una deferencia del Soberano español, hacia el Emperador Hiro-Hito.

Extraordinario

Viviendas de proteccion oficial

Gamonal G-9

UNA PROMOCION UNICA CON CANTIDADES A CUENTA AVALADAS POR LA:

CAJA DE AHORROS MUNICIPAL DE BURGOS

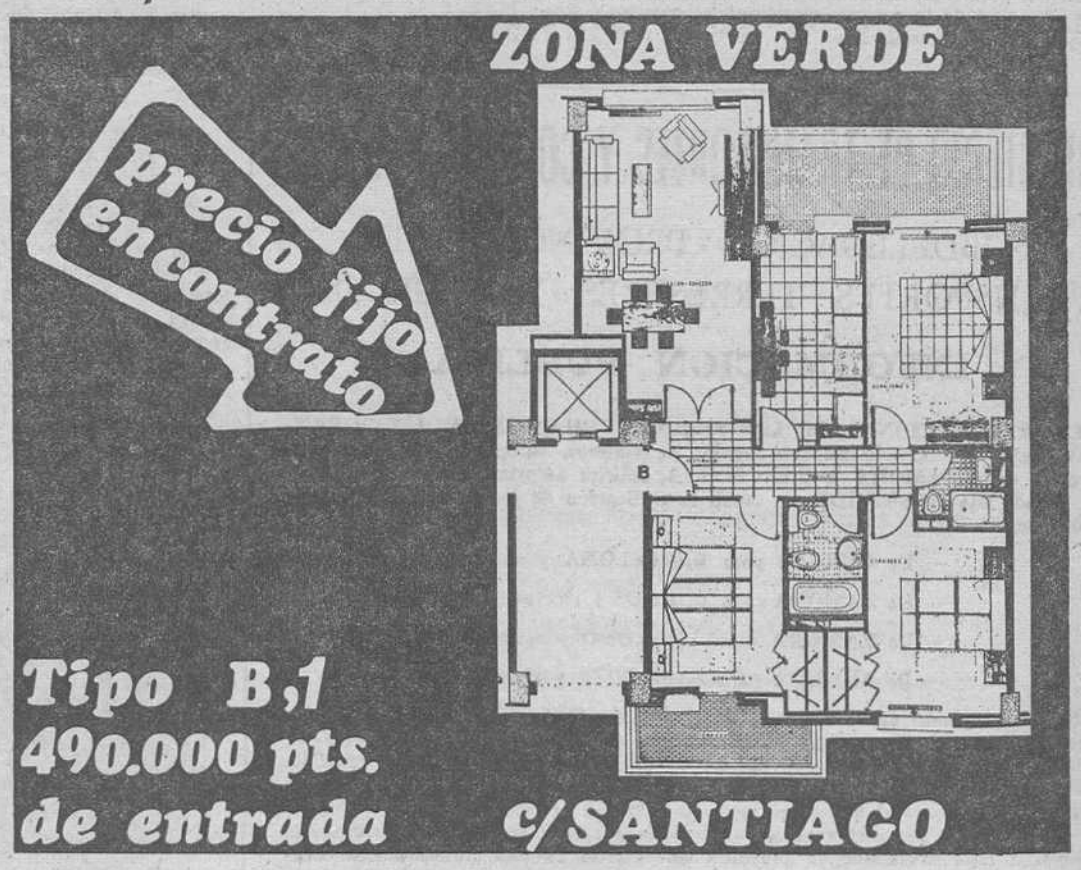

- Totalmente exteriores. Sin patios
- Todas las fachadas a calle y zona verde
- Construido con las mayores ventajas
  - -Armarios empotrados
  - -Parquet
  - -Agua caliente y calefacción central
  - -Trastero individual
  - -Con y sin garaje

Autorización Nº 2-1980-DPMOPU-Cta. AVAL Nº 4937/8 CAM

INFORMA Y VENDE:

Casas de Burgos, S.A.

C/ Vitoria, 155-Bajo Tefno. 21 98 09

MELIA Y OREJA JURARON SUS CARGOS

(Viene de primera pág.)

el estatuto confieren a la Administración central», ha afirmado esta tarde el nuevo gobernador general del País Vasco, Marcelino Oreja Aguirre, en el acto de su presentación oficial.

El acto, presidido por Carlos Garaikoechea, se ha mantenido en un hotel de Vitoria y al mismo han asistido los gobernadores civiles de Alava, Guipúzcoa y Vizcaya, miembros del Gobierno vasco, parlamentarios y personalidades de los diversos estamentos del País Vasco.

El señor Oreja, quien destacó como principal objetivo del actual proyecto político conseguir la pacífica convivencia en el País Vasco, señaló que habrá que ganarla día a día, persona a persona y que nadie debe ser ajeno a asumir la responsabilidad que en tan grave tarea le corresponde. «Y no cabe responsabilidad —agregó— sin el ejercicio de autoridad».

El gobernador general se refirió más adelante a la coordinación que deben tener Administración central y comunidad autónoma y matizó al respecto que debe existir un reparto real de competencias, atribuciones y funciones que posibiliten la existencia de un Estado fuerte y eficaz y que simultáneamente se desarrolle una comunidad autónoma en plenitud. «En este sentido me comprometo desde ahora a hacer cuanto pueda para impulsar esta eficacia», dijo.

Al hablar del desarrollo autonómico, el señor Oreja expresó su convencimiento de que la autonomía no sólo debe satisfacer unos derechos legítimos, sino que debe constituir también la oportunidad de traer la paz. «Y lo sigo creyendo —agregó— a pesar de la persistencia de las acciones terroristas. La autonomía es la única alternativa de paz y será una victoria política de las fuerzas mayoritarias y democráticas vascas».

Tras referirse a las Fuerzas de Orden Público y la colaboración que debe existir entre las del Estado y las de la comunidad autonómica, expresó su propósito de impulsar la constitución de la Junta de Seguridad, como factor importante del proceso autonómico y cuyas competencias y funciones están claramente definidas en el estatuto de Guernica.

En unas palabras de contestación, Garaikoechea, dio la bienvenida al señor Oreja y se congratuló de su nombramiento.

«He dicho muchas veces —afirmó— que deseamos ser fieles al contenido del estatuto, que es ley para todos y que pretendemos cumplirla en todos sus aspectos, en lo que tiene de respuesta a la vocación autonómica de Euzkadi y en lo que significa de consolidación de un Estado democrático de garantía de solidaridad de los vascos con todos los pueblos de España».

«Sabéis —terminó diciendo— que vamos a trabajar denodadamente para hacer realidad el estatuto y todo lo que en él cabe. Y, de la misma forma que seremos firmes y exigentes en tal reivindicación, que hoy es voluntad popular hecha ley que a todos obliga, seremos igualmente firmes en el rechazo de toda vulneración de la ley, comenzando por la más trágica y cruel de cuantas nos aquejan: la vulneración de la ley que supone la violencia, azote de nuestro pueblo y causa específica de tantos males morales y materiales de nuestra sociedad».

DENOMINACION «POCO AFORTUNADA»

Vitoria (Logos). — Dos temas fundamentales trató ayer el Gobierno Vasco en su reunión habitual, según ha manifestado el portavoz del Gobierno y consejero de Cultura, Ramón Labayen. Estos temas fueron la valoración negativa del debate parlamentario de la pasada semana y la preparación de la estrategia cara a la nueva ronda de negociaciones.

Ramón Labayen, preguntado por la opinión del Gobierno vasco acerca del título de «gobernador general» para Marcelino Oreja, ha afirmado que «no parece muy afortunado, ya que tiene connotaciones colonialistas». Ramón Labayen ha precisado que Marcelino Oreja será el representante de la Administración y no del Estado, ya que la máxima representación del Estado en el País Vasco corresponde a Garaicoechea.

«RECHAZO TODO LO QUE SIGNIFIQUE CONNOTACION COLONIALISTA»

Vitoria (Efe). — «El tema que más me preocupa es el de la pacificación, que es el problema más importante y más grave porque de él se derivan todos los demás», afirmó el gobernador general para el País Vasco, Marcelino Oreja, a la salida de la entrevista que mantuvo con el presidente del Gobierno vasco, Carlos Garaicoechea.

En relación con las críticas que ha producido en el seno del Gobierno vasco, su denominación de «gobernador general», el señor Oreja dijo: «Yo descarto absolutamente todo lo que signifique una connotación colonialista, porque carece de sentido. La Constitución menciona al delegado nombrado por el Gobierno, al que se le da una denominación, en mi caso es la de «gobernador general».

«Me parece que en momentos tan dramáticos como los que estamos viviendo en el País Vasco, no nos podemos detener mucho en cosas episódicas. Lo más importante es como afrontar los temas y como resolverlos».

HERIDO POR MANEJAR POLVORA

Mataró (Barcelona) (Efe). — Nicolás Cortijo Luján, de 56 años, ha ingresado con heridas graves en la Residencia Sanitaria «Francisco Franco» de Barcelona, después de resultar alcanzado por una explosión de pólvora que había fabricado siguiendo instrucciones de su hijo de 14 años.

Esta explicación, según ha sabido «Efe» de fuentes de la Jefatura Superior de Policía de Barcelona, ha sido proporcionada por la esposa del herido, Giselle Balthazard.

Según la esposa del herido, el accidente se produjo en una finca que poseen en la barriada de Santa María del Pino, de Mataró, cuando intentaba destruir una gran piedra.

SE VENDE "ROTATIVA"

BUEN USO. ECONOMICA.

INFORMES: APARTADO 46

BURGOS

Odysseus Elytis, en Madrid

Ayer se entrevistó con Suárez

Madrid (Efe). — El Premio Nobel Odysseus Elytis —en España, invitado por el Gobierno— ha manifestado a la agencia "Efe": "Mi poesía es prácticamente intraducible; la poesía difícilmente puede pasar de un país a otro; nunca sé si en Finlandia, Polonia o Hungría, por ejemplo, cuando dicen mar tienen la misma sensación que yo".

El Premio Nobel inició ayer, tras su llegada a Madrid, un intenso programa de actividades oficiales y literarias. Esta mañana se ha entrevistado con Adolfo Suárez.

El poeta fue entrevistado por un redactor de "Efe" en la Embajada de Grecia y en sus contestaciones se mostró irónico y conciso Elytis expresó su confianza en las decisiones de la Academia sueca,, elogió la literatura actual en español y afirmó que si pudiera volver a nacer le gustaría ser pintor

Y dijo: "La gente cree que soy un simple admirador de la Naturaleza y no sabe que para mí la Naturaleza es un alfabeto para encontrar analogías en un plano metafísico. La luz tiene una analogía en el plano moral, así ocurre con la transparencia. El ideal es llegar a una expresión que sea clara y diáfana como el cristal; se puede pasar del primer nivel, al segundo y al tercero hasta llegar al corazón mismo de la realidad, que es lo que debe buscar la poesía; una surrealidad, o el lado más profundo de la realidad, es decir el lado último de las cosas"

Madrid. — Odysseus Elytis, Premio Nobel de Literatura 1979, durante la rueda de Prensa que ha mantenido en el aeropuerto de Barajas tras su llegada a Madrid, procedente de Atenas, invitado por el Gobierno español. El escritor griego permanecerá en España hasta el día 4 de Noviembre. — (Foto EFE).

Adysseus Elytis se declara escéptico a las grandes tiradas de libros de Poesía por su dificultad de ser comprendida por una gran mayoría de personas "Aunque el destino de cada escritor es ser leído lo más posible, es probable que este ideal no se realice nunca con los verdaderos poetas".

DESCUBRA LAS VENTAJAS DEL NUEVO LAND-ROVER

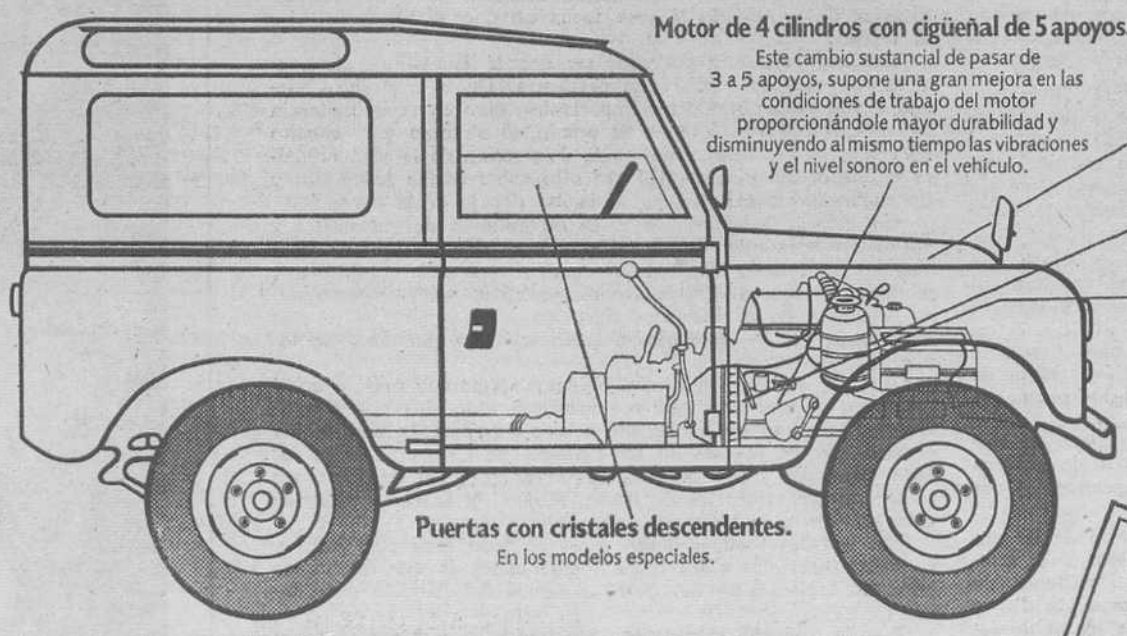

Las diferencias entre el Land Rover Santana tradicional y el nuevo Land Rover Santana no se ven a simple vista, pero se sienten, se disfrutan y se agradecen. Son unas ventajas, que añadidas a la dureza, calidad y versatilidad del Land Rover Sahtana, se traducen en una mayor durabilidad, confort y rentabilidad.

Estas y otras mejoras de las que podrá informarle el Concesionario de su provincia, hacen del Nuevo Land Rover Santana un vehículo excepcional.

Land Rover Santana abre caminos.

CONCESIONARIO AGRICASA
Caja de Ahorros Municipal, 3, 5 y 7
Tels. 20 99 40 - 20 00 29
ALHONDIGA (Burgos)

SANTANA recomienda lubricantes ERTOIL

Arqueología submarina

TESOROS DE TREINTA MIL MILLONES DE PESETAS

Haciendo caso omiso de las amenazas soviéticas, submarinistas británicas trabajan contra reloj frente a las costas japonesas para rescatar el mayor tesoso submarino que jamás se haya conocido —monedas de oro y lingotes de platino por un valor aproximado de veintiocho mil millones de pesetas.

El «Almirante Nahkimov», nave zarista, fue hundido con su tesoro tras la batalla naval ruso-japonesa en 1905. El gobierno soviético reclama para sí la propiedad del tesoro, pero una empresa privada representada por el millonario anticomunista Ryoichi Sasakawa, piensa de otro modo. «Los que lo encuentren son los dueños», dice, y asegura que ha invertido más de mil millones de pesetas en la expedición, incluído la contratación de una docena de submarinistas británicos a quienes les paga un millón de pesetas mensualmente.

FUERTES CORRIENTES

«Aunque los soviéticos nos envíen barcos de guerra, continuaremos la búsqueda», ha dicho Sasakawa. Por el momento, el gobierno japonés no se ha pronunciado al respecto. Además de las amenazas rusas, el equipo se tiene que enfrentar a unas fuertes corrientes submarinas que dificultan los trabajos de los hombres rana.

Por el momento, con sólo el rescate de una barra de platino, se ha batido el record del valor de los tesoros submarinos, ya que la pieza se valora en unos doce mil millones de pesetas. Pero el dinero no es siempre el fin de estos rescates, o al menos eso defiende Keith Mucklery en su libro «Arqueología submarina» (Archaeology Underwater). Son innumerables los historiadores de las profundidades marinas que trabajan en los equipos de buscadores de tesoros. Cada naufragio es una «cápsula de tiempo» y en muchas ocasiones se conservan mejor que si estuvieran en tierra firme a merced del viento.

Los documentos de archivo son una excelente guía de naufragios y aparatos sensoriales electrónicos de control remoto se utilizan para localizar el punto exacto. En las costas británicas son muchos los trabajos que se están realizando en este sentido y, recientemente, se encontró el «Mary Rose», buque de guerra de Enrique VIII hundido en 1545. También y, cerca de Dover, se ha recuperado partes de los restos de un naufragio ocurrido en la Edad de Bronce.

En la costa sudeste griega se ha encontrado una ciudad sumergida hace unos cuatro mil años, lo que demuestra que las posibilidades arqueológicas submarinas son enormes.

PETER GROSVENOR

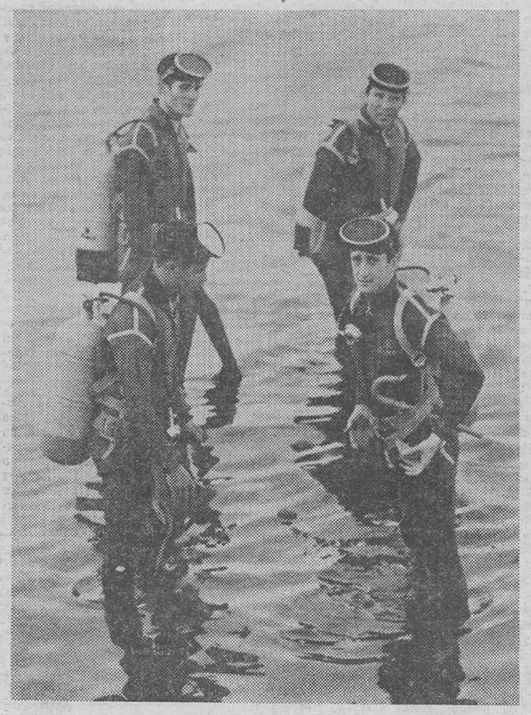

¿QUIEN SERA EL NUEVO PRESIDENTE DE LOS ESTADOS UNIDOS?

Por primera vez las posiciones republicanas y demócratas se alejan considerablemente

El Mundo ha seguido con atención todas las visicitudes de la campaña electoral americana. Por primera vez las posiciones republicanas y demócratas se alejan considerablemente la una de la otra. El bipartidismo benévolo que era casi una fórmula de la vida política de los Estados Unidos se ha transformado en una auténtica lucha política al estilo europeo. Tanto en política interna como externa las diferencias de Carter y Reagan se han manifestado importantes durante la campaña.

Las opciones republicanas en materia de seguridad social, empleo o inflación, si bien aparecen técnicamente correctas desde el punto de vista de un capitalismo liberal clásico, asustan a una gran masa de americanos de pocos recursos que siempre han contado con la ayuda del Estado. Es el viejo dilema de la sociedad occidental moderna: desarrollo a todo vapor sin temor a la inflación y política social amplia o rigurosidad económica para, mantener una economía sana pero con gran costo social. Carter se mantiene en un término medio pero innegablemente sus concepciones se han manifestado más populares y de amplitud social.

PERFIL NO AGRESIVO

Las encuestas siguen, ya en los últimos días, dando a Reagan como ganador, pero la cantidad de indecisos muy grande y puede significar un cambio en el resultado final. Estos indecisos son los que Carter y Reagan van de convencer y lo más que usan ambos candidatos es semejante. No asustar los electores con posiciones extremas, moderar sus propias posiciones y mantener un «logo» de, un perfil no agresivo.

En materia de política exterior también se ha producido el mismo fenómeno. Reagan acusado de duro y belicista se defiende quejándose de ser calificado de duro y belicista se defiende quejándose de ser calumniado y asegurando que realmente él es el gran campeón, de la partidaa. Carter por su parte, arguye tener una gran experiencia y saber manejar a los rusos sin llegar a límites peligrosos. En realidad se puede considerar que Moscú y Washington, durante la presidencia de Carter, han logrado convivir sin agravar sus contradicciones naturales. Más bien han sido los aliados occidentales de USA, los que han criticado ciertas indecisiones del presidente.

En lo que respecta a la tendencia de Washington a universalizar la solidaridad de sus aliados occidentales sacándolos del sólo contexto de la defensa de Europa, se puede esperar que Reagan o Carter no viajaran esta política de los derechos humanos de Carter debe dejar paso a un absoluto pragmatismo.

POLITICA NUCLEAR

En lo referente a un punto tan crucial como la política nuclear también se manifiestan diferencias notables entre republicanos y demócratas. Para Reagan las cosas están claras, el poderío nuclear debe estar en sus manos amigas, en lo posible. Un ejemplo de este posición se produjo recientemente en el Senado americano cuando Carter logró hacer pasar por sólo dos votos la petición del ejecutivo para venderle uranio a la India, país que no ha firmado el tratado de no proliferación nuclear de 1968 y cuya amistad con la URSS, es notoria. Carter se atuvo al convenio de 1963 por el cual USA, se comprometió a dar apoyo al desarrollo nuclear pacífico de la India. Con esta actitud Carter espera neutralizar la influencia soviética en Nueva Delhi pero cae en contradicción con la política tradicional de la Casa Blanca de pedir a los países europeos que tienen capacidad nuclear de que no vendan uranio ni tecnología de los países que no hayan firmado el tratado de 1963 contra la proliferación atómica.

La escasa mayoría que obtuvo Carter en el Senado y la dura oposición republicana indican cuan importante será para el futuro presente mantener una política consecuente en materia internacional y en esta forma fortalecer la fe de los aliados europeos en la conducción americana.

CHRISTIAN CASANOVA

Carter y Reagan frente a frente: se acerca la hora de la verdad. — (Foto EFE-FIEL).

Una estampa ya típica de la familia Carter.

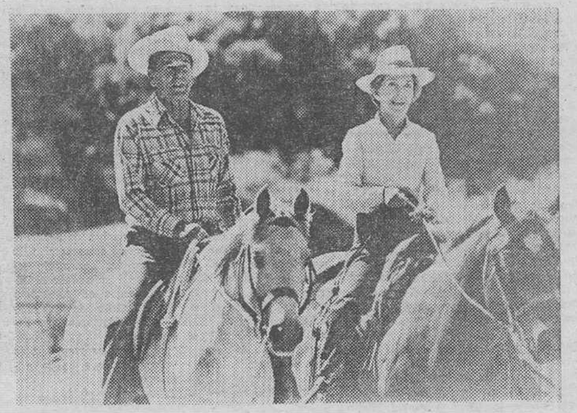

Reagan y su esposa, como en los viejos tiempos.

LOS HINDUES, TAMBIEN

Por Ramón J. SENDER

La moda de los satélites artificiales llega a todas partes, incluso a la India que parecía tener bastante con su sagrada trinidad de Brahma, Shiva y Visnú para entender todas las cosas. No sólo las del cielo sino las de la tierra.

Los hindúes han puesto un satélite artificial en el cielo. Hay ya algunas docenas dando vueltas alrededor de nuestro anciano planeta y buscando información en nombre de Dios o del diablo. Hasta ahora tenían satélites con bandera propia los Estados Unidos, Rusia, China, Francia y el Japón. Cinco, el mismo número de los sentidos antiguos de percepción física. Ahora con la India son seis, el número moderno desde Einstein que añadió el tiempo a la vista, el oído, el olfato, el gusto y el tacto.

La India ha completado el número de las percepciones.

El satélite hindú dicen que tiene cuatro pisos y lleva combustible sólido. Esto último quiere decir que toma oxígeno del aire y con él y algún material sólido de carbono produce ignición y energía eléctrica. Una vez fuera de la atmósfera y ya sin oxígeno generador el satélite es conducido alrededor de nuestra esfera por la gravedad-magnetismo universales.

De eso sabe más la trinidad Brahma, Shiva y Visnú que nosotros, supongo. También su hija, la Trinidad cristiana. Y antes de ella Platón y Filón de Alejandría. Misterios clásicos y poéticos.

Poner en órbita un satélite da prestigio a una nación, aunque no tanto como debió darla a Braham la puesta en órbita de esta Tierra de nuestros pecados donde la vida de los pueblos y el que mejor los vence es el que gana.

¿Qué es lo que gana? Hasta ahora sólo un poco de publicidad (como las actrices de cine) la posibilidad de envenenar la atmósfera de la nación enemigo. La perspecticva no es muy aleantadora ni plausible.

Pero hay que tener en cuenta el valor deportivo de la empresa. Hay que divertirse en la tierra o en el cielo. Y el satélite artificial hindú ha costado sólo veinticinco millones de dólares, es decir, menos de lo que cuesta la construcción de un stadium de fútbol en los países nórdicos. Veinticinco millones. Una cifra poco astronómica para un asteroide. El satélite hindú debe sentirse humillado entre los muchos que flotan en sus cercanías y que costaron tres o cuatro veces más.

La humanidad está disponiendo de las alturas ultraespaciales demasiado despreocupadamente. No hace mucho hablaba en estas columnas de la probabilidad de usar el «outer-space» como basurero a donde enviar los residuos que ensucian nuestra atmósfera, especialmente los de las industrias nucleares. Uno de los riesgos de esa empresa consiste en que a lo largo de un siglo el cielo entero quedaría, según dicen los sabios, totalmente cubierto de detritus y basuras giratorias y no veríamos el sol de día ni la luna de noche.

Claro es que la acción solar se produciría de un modo u otro pero muy disminuída y la clorofila de los árboles y las plantas no funcionaría como ahora. En cuanto a la ausencia de la luna ¿a dónde iban a mirar los enamorados adolescentes desvelados?

Esperamos que los sabios hayan desistido de enviar los detritus al cielo. Además la cosa suena un poco a blasfemia, ¿no es verdad?

Hablando en serio podemos ver que la Humanidad se conduce con más curiosidad que prudencia. De la curiosidad vienen a veces descubrimientos importantes, pero en la imprudencia hay peligros graves. Y entre el uranio, el plutonio y el cobalto esos peligros nos amenazan con la destrucción de la vida orgánica alrededor del planeta. Tal vez sólo sobrevivirían los grillos y las cucarachas que hacen sus viviendas debajo de la tierra.

Un planeta habitado por miles de millones de cucarachas y grillos no sería muy espectacular ni muy rico en artes o ciencias aunque cuando los grillos cantaran a coro sería notablemente vibratorio y sonoro. Los cuatro pilares de la realidad pecaminosa señalados en el Bhagavad-gita habrían desaparecido ya que los pecados de los coleópteros deben ser muy diferentes de los nuestros.

Tal vez algunas religiones hindúes aceptarían una solución como esa ya que rechazan por principio todos los placeres del cuerpo. Pero uno no ha llegado a esos extremos de purificación aunque muchos jóvenes en las ciudades de California o de las Islas Bermudas o en las colonias veraniegas del Mediterráneo canten eso de «Hare Rama, Rama, Rama». Y hasta se visten de color azafrán y se afeitan la cabeza.

Los satélites hindúes deben tener en todo caso cualidades y aptitudes superiores a los rusos o americanos ya que fueron los primeros exploradores del cielo al menos del llamado cielo interior.

Pero no puede menos de extrañarnos que hayan entrado en la empresa de envilecer los espacios enviando a lo alto chatarra más o menos investigadora e informativa. ¿Qué revelaciones pueden hacernos que no se encuentren ya vivas hace siglos en nuestros presentimientos? La vida y la muerte lo son todo en nuestra realidad. Cierto que hay también lo demás. Es decir, que podemos hablar de la vida, la muerte, y lo demás. Pero esto último lo tenían ya hace treinta siglos los macilentos hindúes sin necesidad de la ignición del carbono y el oxígeno ni del juguete de los veinticinco millones.

DE NUEVO MARILYN

Marilyn Monroe, mito del cine, fue el centro de un fenómeno con implicaciones más amplias que las puramente artísticas. El proceso en que se vio envuelta acabó con su vida.

Madrid (Colpisa). — La noche del 5 de Agosto de 1962, Marilyn Monroe, en aquel tiempo el romance de todo hombre con norteamericana. «el dulce ángel del sexo», según se la llegó a calificar y sin duda alguna uno de los mitos más estrepitosos y llamativos que salió de la meca de Hollywood para convertirse por encima de una estrella de fama en un símbolo. Su ascensión comenzó a comienzos de la década de los 50, cuando el público y aún artistas de la personalidad de Juan Crawford se sorprendía de la descarada desnudez de Marilyn en calenderios y revistas, su desaparición ocurrió a comienzos de los años 60, época en la que Estados Unidos comenzaba a despertar de falsos puritanismos, postrada ante un descolgado teléfono. Se asegura todavía que su última llamada fue un intento de localizar a Robert Kennedy. Veinte años después del suceso, su físico se considera «puro y asombrosamente actual», TVE, mientras tanto, le brinda un homenaje con un ciclo de 12 de sus más famosas películas.

«Era rubia y hermosa y tenía una vocecilla armoniosa y dulce y toda la limpieza de todos los limpios patios interiores americanos. Era nuestro ángel, y la dulzura del sexo brotaba de ella como una resonancia de sonidos de las fibras más sonoras de un violín».

Con estas musicales palabras comienza a describirla en su libro Norman Mailer, uno de los variados biógrafos de la estrella, para añadir más adelante «no habiendo recibido educación (desgracia que comparten muchas rubias hermosas), era consecuentemente inculta; podemos imaginar que no le importaba asegurar que el rococó tuvo lugar trescientos años antes del renacimiento, o que la retirada de Napoleón desde Moscú no llegó a efectuarse debido a que los trenes no podían correr por el frío. Históricamente vacía, era sin embargo sensitiva, y en su estado normal, cuando no estaba bajo el efecto de demasiados sedantes, vibraba hacia nuevas percepciones».

CURTIS

Pero no todo eran frases de halago para Marilyn. Tony Curtis, sin ir más lejos, era uno de sus compañeros que más la odiaban. Tenía por costumbre la actriz, una vez alcanzada la cumbre de su carrera, llegar tarde a la hora prevista para el rodaje. Así ocurrió en «Los caballeros las prefieren rubias». «Con faldas a lo loco» o en «El multimillonario», la historia de un hombre que pese impotencia y al que ninguna chica logra excitarlo; la Monroe decide curarle del mal y al quinto beso el tratamiento da un resultado admirable. Horas de espera en el plató (se dice que en más de una ocasión la actriz aseguraba poner el despertador a las nueve de la mañana y se presentaba a los estudios a las cuatro de la tarde colmaron la paciencia de Tony Curtis, otros de los importantes divos de la cinematografía norteamericana por aquellos tiempos. Hasta tal punto le irritaba a Curtis Marilyn Monroe que cuando un miembro de la productora de «El multimillonario» le dijo que parecía disfrutar besando a Marilyn el actor resondió en voz alta «Es como vesar a Hitler» Y cuando la actriz Paula Strasberg llegó a reprocharle llorando sus palabras afirmó: «Trata de actuar como ella y verás lo que se siente». Pero a Marilyn parecía no herirle demasiado las hirientes frases de su compañero de trabajo. Parte del rodaje de esta película se lo pasó en su camerino leyendo «Los derechos del hombre» de Paine.

Norma Jean Baker, Marilyn Monroe, nacía ilegítima el primero de Junio de 1926 a las nueve y media de la mañana. La suya fue una infancia auténticamente desamparada. Era hija de Gladys Baker una modesta obrera de la industria del cine y de uno de los más conquistadores empleados de la empresa que rápidamente dio la espalda al embarazo de Gladys. En la misma fábrica de Gladys dicen que se recaudó el dinero necesario para que la futura madre pudiera dar a luz en un hospital. Más tarde, cuando Norma Jean contaba apenas cinco años su madre fue hospitalizada en un manicomio víctima de una serie de desequilibrio que también padeciera la abuela, Della, quien murió un año después del nacimiento de Norma. De este modo, la niñez de Marilyn transcurrió entre orfelinatos y varios hogares adoptivos donde el dinero escaseaba. De adolescente solía vanagloriarse de un padre secreto, nada menos que Clark Gable, con el que después intervendría en un film «Vidas rebeldes», cuyo rodaje terminó once días antes de la muerte del actor. Aunque era una niña «normal, vivaz y llena de sol», según han dicho después de su muerte en varias de las instituciones donde creció, lo cierto es que fue muy comentada su pronta afición por los maquillajes y los lápices de labios llamativos. Igual de prematura que su adolescencia fue su primer matrimonio con Jim Dougherty, un irlandés de veintiún años que trabajaba en una factoría de aviones con el que se casó a los dieciséis años. Pero Marilyn nunca encontró su estabilidad sentimental. Ni con su primer marido, ni con el segundo, Joe di Maggio, un deportista rudo y conservador de ascendencia italiana, ni con el tercero, el escritor Arthur Miller. Ni con ninguno de los muchos amantes, entre ellos el fotógrafo húngaro André de Dienes, Marlon Brando, Frank Sinatra y, según se piensa, Robert Kennedy. Tras la separación de Miller la actriz atraviesa una importante crisis depresiva que se prolonga más que otras ocasiones, hasta el punto de ser internada en 1961 en una celda con barrotes de un hospital para enfermos mentales. Había pasado por varios abortos ya y una de sus frustraciones era la de no haber sido madre. Más insegura que nunca Marilyn intentaba dar un nuevo rumbo a su carrera, de mayor prestigio interpretativo, dentro de la línea de Bus Stop; llegó incluso a fundar una productora con la que lanzó «El príncipe y la corista», película que protagonió al lado de Laurence Olivier. Por aquella época (1957) curiosamente Marilyn pudo convertirse en princesa si hubiera aceptado la oferta de Rainiero de Mónaco quien siguiendo las indicaciones de Onassis de dar un nuevo realce al Prrincipado buscaba esposa entre la siempre popular corte de Hollywood. La elección recayó finalmente en Grace Kelly. Sin embargo todas las ilusiones de Marilyn se derrumbaban con las depresiones. La FOX, productora que la contrató desde sus comienzos en el cine, alarmada por su salir, trataba desesperadamente de incluirla en un nuevo film con el que concluiría su contrato con la casa. Mientras el rodaje de esta última película «Something's got to give», había conocido a Peter Lawford a través de Frank Sinatra. Aquel le presentaría a Robert Kennedy en el transcurso de una fiesta de cumpleaños del mandatario norteamericano celebrada en el Madison Square Garden. Fue su última aparición tumultuaria. El 1 de Junio de 1962. Durante el descanso del rodaje de la película, sus compañeros le obsequian con una fiesta de cumpleaños. Semanas atrás le habían tomado unos espléndidos desnudos que recorrieron el mundo y ocho días después la FOX termina ya la despedida de Marilyn por «violación voluntaria de contrato». Su vida acabaría un mes después. En lugar de asistir a una fiesta en casa de Peter Lawford —donde presumiblemente iba a verse con Robert Kennedy— ingiere una dosis mortal de los sedantes que utilizaba para dormir, Nembutal. Un halo de misterio se cirnió a continuación tras su muerte. Todavía queda por demostrar —aunque al parecer existen pruebas fehacientes— si efectivamente la estrella trató de telefonear aquella noche a la Casa Blanca y si el FBI borró todas las cintas, tal como ha circulado en numerosas publicaciones. Nunca se sabrá si Marilyn Monroe se suicidó, murió accidentalmente o si todo fue producto de «un oscuro complot». Lo cierto es que murió sola, desencantada de esta luminosa industria que la lanzó. En una ocasión llegó a afirmar «una carrera es una cosa maravillosa, pero no sirve para acurrucarse contra ella en una noche fría».

MERCEDES RODRIGUEZ

El Sindicato profesional de Policías pide la dimisión del ministro del Interior

Realizarán paros parciales «con defecto de celo»

El señor Rosón expone la postura de su Departamento

Barcelona (Efe). — Quinientos funcionarios del Cuerpo Superior de Policía, afiliados al Sindicato Profesional de Policías (SPP), acordaron esta tarde, tras una asamblea celebrada en los locales de la UGT barcelonesa, pedir la dimisión del ministro del Interior, Juan José Rosón, y realizar paros parciales o intermitentes «con defecto de celo».

Los policías gubernativos del SPP, a través de un comunicado, reiteraron su adhesión a los funcionarios expedientados, reunirse en Madrid y tomar una serie de medidas para solucionar sus problemas.

Tanto el Sindicato Profesional de Policías como la Unión Sindical de Policías consideran que sus actuaciones sindicales son concordes con la Constitución y niegan que en ningún momento se haya puesto con ellas en peligro la seguridad de los ciudadanos «ya que hasta ahora no se han ejercido medidas de presión».

El Sindicato Profesional del Cuerpo Superior de Policía ha rechazado la acusación de «chantaje» de que han sido objeto sus peticiones p r parte del Ministerio del Interior.

En un comunicado emitido hoy al respecto consideran que dicho término «es irrespetuoso y poco ético».

Por otra parte, los tres dirigentes del sindicato sancionados por su superioridad con expedientes y suspensión de empleo y sueldo, mantuvieron anoche una reunión con el secretario general del Partido Comunista, Santiago Carrillo, al objeto de exponerle la situación.

El señor Carrillo, según se ha informado a «Efe» en fuentes del sindicato, se ha solidarizado con sus miembros y ha puesto a su disposición los locales de Comisiones Obreras para realizar cualquier tipo de reunión sindical.

Asimismo, los policías sancionados han enviado telegramas a las más altas autoridades del país.

DENUNCIA

El Sindicato Profesional del Cuerpo Superior de Policía ha presentado una denuncia por la clausura del local de dicho sindicato llevado a cabo ayer, lunes, y han solicitado al Ministerio Fiscal la devolución inmediata de las llaves, según ha informado a «Efe» un representante del sindicato.

SOLIDARIDAD DE «UGT» CON LA «USP»

Barcelona (Efe). — La UGT, tras una reunión celebrada esta mañana con la Unión Sindical de Policías, sindicato minoritario policial, ha acordado solidarizarse y dar su completo apoyo al secretario de organización de la USP de Barcelona, José Luis Fernández Sastre, trasladado forzoso al puesto navarro de Da..charinea.

El inspector trasladado se encuentra actualmente en el hospital, tras una huelga de hambre que se prolongó por espacio de más de tres semanas, y sancionado administrativamente.

COMUNICADO COMUNISTA

Madrid (Efe). — El grupo parlamentario comunista considera que las medidas adoptadas por el Ministerio del Interior contra actividades sindicales de funcionarios del Cuerpo Superior de Policía limita y contradice gravemente el principio Constitucional de la libertad de sindicación, según se señala en un comunicado facilitado a «Efe».

AFILIADOS AL SINDICATO PROFESIONAL SE REUNEN EN LA CASA CONSISTORIAL DE VIGO

Vigo (Efe). — Ante la imposibilidad de hacerlo en los locales policiales, los funcionarios del Cuerpo Superior de Policía, destinados en Vigo y afiliados al Sindicato Profesional, se reunieron a últimas horas de esta tarde en la Casa Consistorial de la ciudad.

Un portavoz del sindicato profesional, a nivel de Galicia, manifestó a «Efe» que aceptan plenamente los acuerdos que se adopten a nivel estatal en relación con las medidas de que han venido siendo objeto últimamente.

El portavoz, preguntado por la posible huelga de funcionarios, respondió que «no hemos hablado nunca de huelga. Es una palabra que únicamente han utilizado los medios de comunicación» y añadió que «nos solidarizamos plenamente con nuestros compañeros expedientados, haya o no razón para ello. Simplemente, porque estamos en desacuerdo con la fórmula utilizada y porque, en cualquier momento, cualquiera de nosotros estamos sujetos a una sanción del mismo tipo».

DECLARACIONES DEL MINISTRO DEL INTERIOR

Madrid (Efe). — En relación con el problema de sectores del Cuerpo Superior de Policía, actualmente en conflicto, la agencia «Efe» ha entrevistado, a las doce de esta noche, al ministro del Interior Juan José Rosón, en su despacho oficial.

El titular del Departamento, a pregunta de «Efe» sobre cuál es la situación actual, tras las decisiones adoptadas en las últimas cuarenta y ocho horas, y conociendo el concepto del deber y la dedicación a sus funciones específicas de los miembros del Cuerpo Superior de Policía, respondió:

«Aquí hay unas decisiones relativas a determinadas personas, que son dirigentes sindicales; es decir, que no es un tema que afecte a la Corporación policial, sino a unos funcionarios por unas razones concretas. Y las razones son una nueva amenaza de huelga, que ya es la tercera a lo largo del año.

La verdad es que ninguna de las anteriores llegó a concretarse, si bien se produjo alguna irregularidad en los servicios. Hay una serie de presiones acerca de un funcionario, —denunciadas por este funcionario por parte de personas dirigentes de esta asociación profesional—, para que se prestase a formular declaraciones sobre el atentado que sufrieron tres funcionarios de Policía en Durango.

Hay recientemente unos ataques de estos mismos funcionarios ahora sancionados, a la Policía Nacional, a los grupos antiterroristas de la Guardia Civil.

Hay una concepción inadmisible sobre cuál es el papel de las Fuerzas de la Seguridad del Estado en el País Vasco y en Navarra y hay una concesión implícita sobre lo que es la unidad de España, que tiene que ser rechazada.

Y también tiene que rechazarse una serie de declaraciones y actuaciones de estas personas que generan una inestabilidad que es absolutamente impropia de los Cuerpos y Fuerzas de Seguridad del Estado.

«Estos Cuerpos y Fuerzas de Seguridad del Estado, continuó el ministro del Interior, tienen una función muy alta y específica como es la de custodiar la seguridad y defender los derechos de los ciudadanos.

Lo planteado ha llevado a la necesidad de tomar unas decisiones, ya que la situación no se podía prolongar, pues el ciudadano necesita la imagen de una Policía eficaz, estable, que esté a su servicio y que no genere problemas ni esté coaccionando con unos intentos de huelga, ni esté dando un espectáculo de divisiones internas o contradicciones internas».

A la pregunta sobre las manifestaciones de un portavoz del sindicato profesional, referentes a que en algún sector del Ministerio se habían confundido los conceptos de indisciplina con el de reivindicaciones, el ministro del Interior respondió:

«En absoluto, hay unas reivindicaciones, y concretamente este sindicato planteó un conjunto de ellas al principio del verano, —creo recordar que fueron dieciocho— de las cuales están resueltas cerca de la mitad y en trance de resolución un veinticinco por ciento. Estimo que, en consecuencia, puede decirse que el movimiento reivindicativo está atendido, y quiero añadir que muchas de esas reivindicaciones corresponden a planes que esa agrupación sabía que tenía en marcha el Ministerio, porque es consciente el Departamento de que hay situaciones singulares que deben corregirse.

El motivo de las sanciones es la indisciplina, que se ha evidenciado a través de los medios de comunicación social. La actuación del Ministerio no se refiere por tanto a reivindicaciones, sino a desviaciones de lo que es la esencia de la función policial y de lo que tiene que ser su espíritu. Por eso, las sanciones están referidas única y exclusivamente a aquellos que han vertido estos conceptos. No se refieren en absoluto a nadie más. Aquí no se ha coartado ningún movimiento reivindicativo. Lo que sí se ha puesto límite es a un proceso de inestabilidad que se estaba prolongando excesivamente en perjuicio de un servicio público de primera necesidad e indispensable para la comunidad».

Por último, la agencia «Efe» preguntó al señor Rosón si podría decirse que un sindicato profesional tiene virtualidad y es necesario hoy entre funcionarios de Policía, a lo que respondió:

«Yo diría que tras la Constitución, no sólo es necesario sino que es indispensable. Primero, porque existe la necesidad para la propia Administración de tener unos interlocutores válidos y, en segundo lugar, porque la Constitución nos obliga a todos.

Desde ese punto de vista ni yo personalmente, ni nadie, pone en duda la conveniencia del sindicalismo en la Policía. Esto no está en duda, ni ha estado nunca, ni va a estarlo. Lo que sí se pone en entredicho son conductas personales de determinados funcionarios que son dirigentes sindicales, pero eso no tiene nada que ver con el principio que el Ministerio tendría que aceptar, aunque no quisiera, pero que en todo caso es un principio elemental del respeto a los derechos de las personas, el principio de la sindicación».

PLENOS DEL CONGRESO Y DEL SENADO

Socialistas y comunistas presentarán enmiendas a la totalidad del proyecto de Ley de Presupuestos

Madrid (Efe). — El Pleno del Congreso de los diputados comenzó hoy con el anuncio, por parte del presidente del Congreso, de que en la sesión se llevaría a cabo la elección de los miembros del Consejo rector de RTVE.

A continuación, la Cámara pasó a examinar la única enmienda al proyecto de ley sobre modificación de la Ley de Minas. El proyecto de ley fue aprobado.

Seguidamente, la Cámara aprobó, con el voto en contra de los socialistas, un dictamen de la Comisión de Economía sobre la formación de censos generales de la nación y de renovación del padrón municipal.

Posteriormente, la Cámara aprobó también varios dictámenes de la Comisión de Presupuestos.

Asimismo, la Cámara examinó el real decreto ley destinado a impulsar las actuaciones del Estado en materia de vivienda y suelo.

El decreto-ley fue aprobado por la Cámara, la cual votó también, a petición del partido comunista, que sea tramitado como proyecto de ley.

Seguidamente, la Cámara inició el examen de otro real decreto ley sobre supresión y reordenación de organismos autónomos en los Ministerios de Obras Públicas y Urbanismo y de Sanidad y Seguridad Social. El decreto fue convalidado y la Cámara rechazó una petición del partido comunista para que fuese tramitado como proyecto de ley.

El Pleno se reanudará mañana con el estudio de las enmiendas introducidas por el Senado al proyecto de Ley de reforma del Código de Justicia Militar.

REUNION SOBRE LOS PRESUPUESTOS

Madrid (Efe). — El grupo parlamentario centrista del Congreso, con su presidente, Miguel Herrero, acudió esta mañana al Ministerio de Hacienda para estudiar con los ministros económicos del debate de los Presupuestos.

A la reunión asistieron el vicepresidente segundo para Asuntos Económicos, el ministro de Hacienda, el de Agricultura, y el de Economía y Comercio.

El principal punto de debate fueron las enmiendas presentadas a título individual por algunos diputados centristas al artículo que regula las incompatibilidades, todas ellas tendentes a suavizar el contenido de este artículo

Después de varias intervenciones, entre ellas la de Miguel Herrero que señaló la necesidad de no encarecer más los Presupuestos y apoyarlos como eje fundamental de la política del Gobierno, se levantó la sesión sin haber llegado a ningún acuerdo concreto sobre las enmiendas al artículo de las incompatibilidades

ENMIENDAS SOCIALISTAS

Madrid (Logos). — El grupo parlamentario socialista planteará en el debate del proyecto de Ley de Presupuestos la necesidad de que los diputados perciban un único sueldo de la Administración "para predicar con el ejemplo ante todo el país y para garantizar al máximo la independencia el poder legislativo", según ha manifestado a "Logos" Enrique Barón, portavoz socialista en temas presupuestarios.

Esta enmienda dejará, no obstante, abierta la posibilidad de simultanear el cargo de diputado con otras funciones de responsabilidad en la Administración, siempre que se perciba un sólo sueldo, evitando la acumulación de cargos retribuídos para poder ofrecer un ejemplo de moralización a la sociedad.

Por lo demás el grupo parlamentario socialista plantea una enmienda a la totalidad del Proyecto de Presupuestos y, en segundo lugar, porque la Constitución nos obliga a todos.

LOS COMUNISTAS, TAMBIEN

Madrid (Efe). — El grupo parlamentario comunista presenta 150 enmiendas, una de ellas a la totalidad, a la Ley de Presupuestos Generales del Estado, según ha sabido «Efe».

En la enmienda a la totalidad se plantea la inconstitucionalidad de los presupuestos en base al artículo 143 párrafo 7, de la Constitución, por cuestiones tributarias.

Hay otras 7 enmiendas a la totalidad de algunas secciones del Presupuesto, en concreto a los referidos a la Seguridad Social, Educación, Universidades e Investigación, Trabajo, RTV. E., Obras Públicas e Industria y Energía.

PLENO DEL SENADO

Madrid (Efe). — Bajo la presidencia de su titular, se ha celebrado el pleno del Senado que, esencialmente, estuvo dedicado a interpelaciones a los ministros de Universidades e Investigación y Agricultura, y otras a las que respondieron los subsecretarios de Obras Públicas y Urbanismo y Comercio.

A continuación se aprobó por asentimiento el dictamen de la Comisión de incompatibilidades en relación con las declaraciones presentadas por los senadores designados por la Generalidad de Cataluña. El dictamen fue defendido por el senador Ruiz Risueño y en el mismo no existe ninguna incompatibilidad.

Finalmente se aprobó el proyecto de ley de concesión de un crédito extraordinario por un importe de 20.000 millones de pesetas para atender a los gastos de desempleo. A este crédito el grupo socialista defendió una enmienda que fue rechazada en votación, justificando su veto por falta de información del Gobierno en relación con dicho crédito.

El Pleno se reanudará mañana a las 16,30.

ENMIENDAS DE CD.

Madrid (Efe). — Coalición Democrática ha presentado 17 enmiendas a los presupuestos, aunque, según señalan a «Efe», este grupo acepta las líneas generales de los Presupuestos y abre un crédito a la nueva dirección económica del Gobierno.

Las enmiendas presentadas por CD se refieren a la disminución de gastos consuntivos y déficit aumento de beneficios fiscales y estímulos fiscales a la inversión y su financiación.

Conferencia de Madrid

Claro enfrentamiento entre el Este y el Oeste

Un nuevo documento presentado por los países de la CEE y Portugal es rechazado rotundamente por la Unión Soviética

Madrid (Efe). — Los países occidentales y socialistas renovaron durante la jornada de hoy, sus discrepancias sobre el calendario para la reunión principal, centrándolas en torno a un documento de trabajo presentado ayer por las delegaciones de los países miembros del Mercado Común y Portugal.

Según el portavoz español Alvaro Fernández-Villaverde, la sesión de hoy —presidida por el embajador soviético Yuri Dubinin— se dedicó a delimitar las posturas del Este y el Oeste en torno al mencionado documento, y sólo se registraron opiniones en contra o a favor del mismo con lo que se hizo patente el enfrentamiento Este-Oeste.

El portavoz norteamericano, Jerry Verner, calificó la intervención soviética de «muy negativa» y de «duro ataque» contra el documento patrocinado por Luxemburgo, en nombre de los «nueve» y Portugal.

Al término de la sesión matinal, la delegación soviética hizo público el siguiente comunicado: «El documento presentado por las delegaciones de Luxemburgo y Portugal, lamentablemente no hace avanzar las cosas El documento no tiene nada que ver con los principales temas planteados en este momento ante la reunión preparatoria». Por la tarde, el portavoz soviético Y. Astajov formuló una nueva declaración en términos similares.

LA CANDIDATURA PRESIDENCIAL DE SOARES, UNICA SALIDA DE LA CRISIS SOCIALISTA PORTUGUESA

Lisboa (Efe). — Unas tres mil personas se manifestaron anoche frente a la sede nacional socialista, solidarizándose con la postura del secretario general Mario Soares respecto a su dimisión.

Esta manifestación, que duró dos horas, es un preludio de la que tendrá lugar el sábado, cuando los militantes intentarán forzar a la Comisión nacional para que reconsidere su decisión de apoyar la candidatura de Eanes a la presidencia de la república.

Se tiene la impresión de que la única salida viable a la crisis socialista es la presentación de Soares a dichas elecciones. Varios dirigentes socialistas han coincidido en afirmar que si Soares anuncia su candidatura, los órganos socialistas no tendrán más remedio que apoyarlo, so pena de convertir la crisis en una división de alcance imprevisible.

Anoche, la coalición Frente Republicano y Socialista (FRS) decidió mantener su apoyo a la candidatura del general Eanes. Sin embargo, la Comisión coordinadora del frente no pudo ocultar la existencia de algunas divergencias en cuanto al citado apoyo. Lopes Cardoso, principal dirigente de la UEDS (autogestionarios), recordó luego de la sesión que su partido había decidido ya no apoyar la candidatura del actual presidente, pero que tampoco obstaculizaría el respaldo ofrecido por el FRS. La UEDS no altera así su postura anterior, ya que la ASDI (socialdemócrata) y la comisión directiva del PS confirmaron su apoyo a Eanes.

El Partido Comunista rompió anoche su silencio, manifestando su preocupación por la existencia de una «cierta perturbación entre fuerzas y sectores democráticos» que podría afectar a la «serenidad y lucidez que es necesario conservar en el actual momento político». El partido considera oportuno reafirmar que el «objetivo central sigue siendo derrotar al candidato de Alianza Democrática, general Soares Carneiro», lo que deja abierto un eventual apoyo a Eanes.

Soares desautorizó hoy «a todas las fuentes» que se atribuyen su representación. Esas, hasta ahora, han sido sus únicas declaraciones desde el domingo pasado.

La decisión de Soares desajustó el panorama político de la izquierda portuguesa, sin tiempo aparente para su reacomodo.

Los observadores estiman que las disidencias en las filas de la izquierda sacadas a la luz por la dimisión temporal de Soares ayudan al candidato de Alianza Democrática.

El general Antonio Soares Carneiro, ha sabido guardar silencio y dejar que sus oponentes políticos se cuezan en su propia salsa de su guerra de taifas.

Algunos de los dirigentes socialistas y de izquierdas a los que hoy desautorizó Soares seguían esta noche preparando el ambiente que permita que su partido dé marcha atrás, retire su apoyo al general Eanes y promueva la candidatura de Soares.

Aparentemente, la mayor dificultad para que una candidatura unitaria de izquierdas personificada en Soares tenga éxito radica en lograr el apoyo comunista.

Informe económico de la URSS: Una deficiente cosecha de cereales

URSS: INFORME DE BREZNEV SOBRE LA SITUACION ECONOMICA

Moscú (Efe). — El presidente de la Unión Soviética, Leónidas Breznev, admitió hoy que la cosecha de granos de este año ha sido inferior a la prevista y dijo que los mecanismos de planificación «deben adaptarse a las exigencias modernas».

En su informe de la situación económica leído hoy ante el Comité Central del Partido Comunista, el dirigente soviético también anunció el ascenso a miembro oficial del Politburó de Mikhail S. Gorbachev, especialista en agricultura de 49 años de edad que, desde 1978, ha progresado con inusitada rapidez en el escenario político. Los observadores ven en el nombramiento de Gorbachev, el miembro más joven del Politburó, la preocupación de Moscú por la agricultura y por rejuvenecer al máximo órgano directivo del país, que ahora cuenta con 15 miembros y con un promedio de edad de 69 años.

«Debemos superar considerables dificultades», dijo Breznev aludiendo, opinan algunos observadores occidentales, al embargo de granos norteamericano contra Moscú. Breznev afirmó que «uno de los factores fundamentales en que se basa la calidad de vida del pueblo soviético es la mejora de los suministros alimenticios». «Continúan las dificultades en suminnistrar alimentos básicos, como leche y carne, a las ciudades y centros industriales», admitió.

EUROPA DEL ESTE PROPONE CONTINUAR LA CONFERENCIA DE MADRID EN VARSOVIA

Varsovia (Efe). — Bucarest ha sido la capital propuesta por los ministros de Asuntos Exteriores del Pacto de Varsovia como sede de la próxima Conferencia de Cooperación y Seguridad en Europa, después de Madrid.

La preparación de la Conferencia de Madrid y la convocatoria de una conferencia sobre la distensión militar y el desarme en Europa, a celebrar en Varsovia, fueron los temas principales tratados, según informaciones oficiales.

Un comunicado conjunto emitido al término de la sesión subraya la «inquietud» de los firmantes «a causa del mantenimiento de una tensión internacional como resultado de la activación de la política imperialista desde la posición de fuerza, confrontación y hegemonismo».

En opinión de los ministros firmantes, en la Conferencia de Madrid hay que prestar especial atención al análisis de los aspectos militares de la seguridad europea. Por esta razón, los ministros quieren que de la reunión de Madrid surja la convocatoria de una nueva conferencia sobre distensión militar y desarme a celebrar en Varsovia.

PRIMERAS DIVISIONES EN LOS SINDICATOS INDEPENDIENTES POLACOS

Varsovia (Efe). — Un enfrentamiento entre el sector moderado y el sector radical comienza a apuntarse en el seno de los nuevos sindicatos independientes «Solidaridad».

Representantes de la «línea dura» han criticado al hasta ahora indiscutido líder sindical Lech Walesa, se supo hoy en Varsovia.

En la primera reunión conjunta de los treinta y siete sindicatos regionales agrupados en la organización marcó «Solidaridad», Walesa tuvo que emplearse a fondo para defender sus opiniones, y consiguió —tras gran esfuerzo— el aplazamiento de una nueva convocatoria de huelga.

En el ámbito internacional, la República Democrática Alemana, la URSS, Checoslovaquia y Rumania, han criticado el rumbo de los acontecimientos en Polonia, que ha sido también el telón de fondo sobre el que ha discurrido la reunión de ministros de Asuntos Exteriores socialistas en la capital polaca.

Los 150.000 delegados sindicales reunidos en la ciudad minera de Jastrzebie-Zdroj, cerca de Katowice, discutieron la futura política de «Solidaridad» respecto a las autoridades y la táctica a emplear en el futuro. Mientras el ala radical pedía una nueva huelga general para forzar el reconocimiento de los sindicatos, todavía en la ilegalidad jurídica, Walesa se manifestaba en contra, al menos por el momento. Para Walesa existe el peligro de que una huelga de tal tipo no sea bien recibida por la población, provoque nuevos daños económicos en el país y pueda ser utilizada por el ala dura del Partido Comunista polaco para reprimir los nuevos sindicatos.

Los treinta y cuatro miembros de la «comisión coordinadora» del sector ferroviario del sindicato independiente «Solidaridad» iniciaron hoy, en Uroclaw, una huelga de hambre en protesta porque las autoridades polacas han rechazado sus reivindicaciones salariales.

MANIOBRAS POR COMPUTADORA

Los Angeles (Efe). — Con un realismo escalofriante, dos ejércitos se han destruído mutuamente en el Centro y Sur del Estado de California.

Un total de 1.250 hombres del Ejército norteamericano estacionado en el Estado, consiguieron en dos días, con la ayuda de computadoras, realizar maniobras de guerra que por procedimientos clásicos requerirían decenas de miles de hombres y varias semanas de ejercicios.

HAY ESPERANZAS DE QUE IRAN ACEPTE LA MEDIACION ISLAMICA

Un parte iraquí cita la toma de la prisión de Jorramshar

Beirut (Efe). — El Consejo Supremo de Defensa del Irán analizará la mediación de paz propuesta por la Conferencia Islámica. El secretario general Habib Chatti gestiona en Teherán la aceptación por parte de las autoridades iraníes de una comisión negociadora integrada por siete gobernantes, que podría estar encabezada por el presidente de Pakistán.

Aunque Chatti desmintiera el lunes la existencia de dicha comisión, la idea prosperó luego de que el ayatollah Jomeini se mostrase partidario de una delegación especial que estudiará lo que califica de agresión iraquí a Irán. Parece que Habib Chatti espera la aprobación de Teherán para convocar seguidamente una reunión de cancilleres islámicos, en la que se nombrarían los integrantes de la citada comisión. Chatti declaró hoy, tras reunirse con Radjai, que confía en que las autoridades iraníes respondan esta noche a su propuesta.

TOMA DE LA PRISION DE JORRAMSHAR

En cuanto al curso de los combates, los más encarnizados vuelven a registrarse en los sectores de Jorramshar y Abadán. Se dice que la aviación iraní ha bombardeado aquella ciudad con el objeto de hacer retroceder a los soldados iraquíes, quienes al parecer se han apoderado de la prisión, sólidamente fortificada por Irán, según informa la agencia iraquí INA, añadiendo que las tropas iraquíes han causado importantes daños a Irán e impiden el abastecimiento de Abadán y que controlan totalmente los ejes Abadán-Ahwaz y Abadán-Cheij Bedair. Radio Bagdad dice que sus tropas están a escasos kilómetros de Abadán y que la aviación ha vuelto a bombardear los depósitos de la refinería; igualmente que otros depósitos situados en Ahwaz habían sido incendiados.

La aviación iraní por su parte, ha bombardeado algunas ciudades iraquíes, causando la muerte de algunos civiles, entre ellos, un niño.

Desde París, el primer vice-primer ministro iraquí declara que la guerra puede ser muy larga y durar más de dos años, según publica Le Monde.

En cuanto a la colonia española, sólo 48 personas, entre ellos tres niños, permanecen en Irak. El resto, hasta las 250 que integraban la colonia antes de la guerra, fueron evacuadas.

MINISTERIO DE AGRICULTURA

INSTITUTO NACIONAL DE REFORMA Y DESARROLLO AGRARIO

DELEGACION DE AGRICULTURA DE BURGOS

JEFATURA PROVINCIAL DEL INSTITUTO DE REFORMA Y DESARROLLO AGRARIO

A V I S O

Acordada por Real Decreto de 20 de Junio de 1980 la concentración parcelario en la zona de GUMIEL DEL MERCADO (Burgos) se anuncia que los trabajos de investigación de propietarios a efectos de concentración, darán comienzo el día 27 de Octubre de 1980 y se prolongarán durante un período de treinta días hábiles.

Se requiere a los propietarios, arrendatarios, aparceros y en general a los cultivadores y titulares de cualquier derecho, para que dentro del indicado plazo presenten a los funcionarios del Instituto Nacional de Reforma y Desarrollo Agrario los títulos escritos en que funden su derecho y declaren, en todo caso, los gravámenes o situaciones jurídicas que afecten a sus fincas o derechos.

Se advierte que las fincas cuyos propietarios no aparecieran en este período serán consideradas como de desconocidos y se les dará el destino señalado por la Ley de 12 de Enero de 1973. Igualmente se advierte que la falsedad de estas declaraciones dará lugar, con independencia de las sanciones penales, a la responsabilidad por daños y perjuicios que se deriven de dicha falsedad u omisión.

Los trabajos de concentración afectarán a la totalidad de las parcelas del término municipal de GUMIEL DEL MERCADO, cuyo perímetro es, en principio, el del término municipal del mismo nombre; por lo tanto los propietarios de las mismas deberán en su propio interés, además de hacer la declaración de sus parcelas, seguir el desarrollo de los trabajos de concentración para hacer valer sus derechos en el momento oportuno.

Se requiere también a cuantos actualmente utilizan aguas públicas, para que indiquen la finca o fincas que riegan con las mismas así como si está inscrito el aprovechamiento en el Registro de la Comisaría de Aguas a su favor o al de otra persona; o en otro caso, fecha desde la que viene utilizando las aguas públicas, por sí o por sus causantes, acompañando en todo caso las pruebas que acrediten estas situaciones.

Burgos, 15 de Octubre de 1980. — EL JEFE PROVINCIAL, José Vallés Rafecas.

Avance en economía.

Todos los Citroën GSA con 5 velocidades.

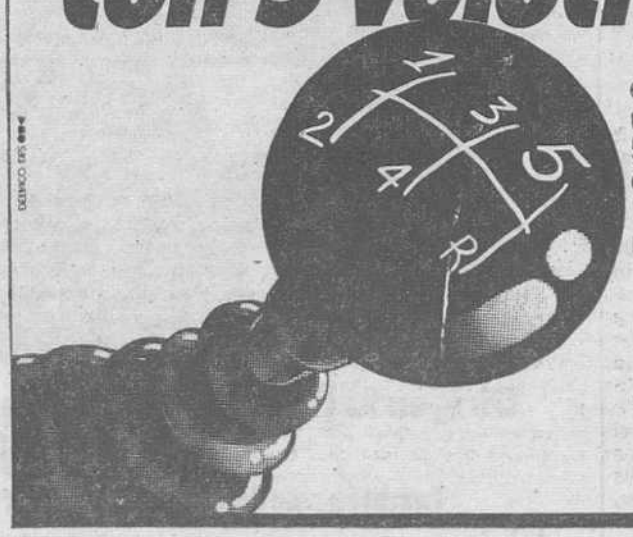

Citroën, consistente con su tradicional espíritu de economía, presenta ahora un nuevo avance en la gama GSA: 5 velocidades, en serie en el GSA X3, y en opción, en los demás modelos. Un poquito más de velocidad con mucho menos consumo:

6,1 litros a los 100 - a 90 Km/h.

(Datos relativos al modelo GSA X3).

Desde 458.500 pts. F.F.

Usted puede probarlo en nuestros concesionarios.

Usando la inteligencia

CITROËN GSA

LAS TAREAS DEL SINODO

NUMEROSAS ENMIENDAS AL PROYECTO DE CONCLUSIONES SOBRE LA FAMILIA

El Papa inauguró el curso de las pontificias Universidades de Roma

Ciudad del Vaticano (Efe). — Juan Pablo II ha celebrado una misa en la basílica de San Pedro con ocasión de la apertura del año académico de las pontificias Universidades de Roma.

En su homilía, el Pontífice subrayó —para los diez mil estudiantes presentes— la necesidad de conciliar el estudio de las ciencias eclesiales y humanas con la vida espiritual.

El Papa se refirió a su próximo viaje a Alemania, con ocasión del VII centenario de San Alberto Magno, quien —dijo—: «en su trabajo científico supo armonizar la cultura humana y la sabiduría cristiana, precisamente porque vivía en la oración y la meditación de las verdades eternas para alimentar en su corazón la llama del amor divino». — L. S.

«DIFICIL PARTO»

Ciudad del Vaticano (Efe). — Las conclusiones que los Padres sinodales propondrán al Papa Juan Pablo II, al final de esta semana, sobre los problemas de la familia, están sufriendo un «difícil parto».

La expresión fue empleada hoy por una personalidad vaticana, al referirse a las votaciones que tuvieron lugar esta mañana entre los 205 padres presentes en el aula sinodal.

No hubo problemas para el mensaje que los Padres sinodales se proponen dirigir a las familias cristianas del Mundo entero al final de esta asamblea, el viernes o el sábado próximos.

El proyecto de mensaje, elaborado por una comisión «ad hoc» de cinco miembros, entre ellos monseñor Danneels, arzobispo de Malinas - Bruselas (Bélgica), por Europa, y el Cardenal Lorscheider, arzobispo de Fortaleza (Brasil), por Iberoamérica, fue aprobado con amplia mayoría, y sólo se propusieron algunas enmiendas que se van a incorporar al texto.

Para el proyecto de conclusiones que se entregarán al Papa y no se harán públicas, sólo se supo que las enmiendas propuestas por los Padres sinodales fueron muy numerosas.

A continuación, durante esta noche y las primeras horas de mañana, miércoles, el Cardenal Ratzinger, arzobispo de Munich (República Federal Alemana), en su calidad de ponente de este Sínodo, deberá coordinar la incorporación de las enmiendas al proyecto de conclusiones.

El Purgurado alemán cuenta para esa tarea con la colaboración del secretario especial de este Sínodo, monseñor Javier Lozano Barragán, obispo auxiliar de Méjico, de los relatores de las once comisiones de trabajo lingüísticas y de varios expertos.

En la sesión plenaria de esta mañana, mientras se procedía a las votaciones, los Padres sinodales escucharon varios informes sobre las actividades de diversos dicasterios de la Curia romana relacionadas con el tema de la familia.

MENSAJE A NIÑOS REFUGIADOS

Ginebra (Efe). — El Cardenal Casaroli, en nombre del Papa Juan Pablo II, envió hoy un mensaje de apoyo a la Mesa redonda iniciada en esta ciudad, sobre los niños refugiados.

«El Papa Juan Pablo II, decía la nota, me ha confiado la tarea de expresarles, a la vez que el vivo interés de la Iglesia por todo aquello que pueda mejorar la suerte de estos niños demasiado a menudo abandonados, su simpatía por esta iniciativa del alto Comisariado».

La Santa Sede siente una gran inquietud por el número creciente de refugiados que en estos últimos años ha alcanzado «enormes proporciones» a causa tanto de las catástrofes naturales como por «razones políticas, conflictos internos o invasiones».

La Reina Isabel II de Inglaterra llegó ayer a Túnez

Túnez (Efe). — La Reina Isabel II de Inglaterra y el Duque de Edimburgo llegaron esta mañana a Túnez, a bordo del yate real "Britannia", para una visita oficial de tres días de duración a este país.

Recibieron a la Reina y al Príncipe Felipe el presidente tunecino Habib Burguiba y su esposa, Wassila.

Esta es la primera visita de la Reina Isabel II al Norte de Africa.

Tras su estancia en Túnez, la Reina y su séquito se dirigirán a Marruecos y Argelia, donde visitarán a los damnificados del terremoto del pasado 10 de Octubre.

El yate "Britannia" llegó al puerto tunecino, procedente de Palermo (Sicilia).

Panda nacido por inseminación artificial

Pekín. — Una cuidadora del zoo de Pekín acaricia al panda «Liang Liang» nacido por inseminación artificial a su madre «Yuan Yuan». El panda, que acaba de cumplir un mes, pesa ya dos kilos y medio. — (Telefoto AP - EUROPA PRESS).

Frank Sinatra viaja con un teléfono parásito

Que tiene desconcertados a los agentes del FBI

Hollywood (Efe). — Preocupado porque la Policía le sigue demasiado de cerca los pasos, Frank Sinatra viaja ahora con un equipo electrónico que tiene desconcertado al «FBI», y que costó 125.000 dólares, revela hoy el diario «Los Angeles Times».

El equipo se aplica a los teléfonos portátiles del actor y cantante e impide que la Policía u otros curiosos escuchen sus conversaciones.

Durante muchos años el «FBI» investigó al artista por su amistad con propietarios de casinos y salas de fiestas, considerados como cercanos a la «Mafia».

GUIA PROFESIONAL

I. LOPEZ SAIZ
NEURO PSIQUIATRIA
Consulta, de 12,30 a 2
Plaza de Santo Domingo de Guzmán, 8, 1.º
Teléfono 20 34 78

L. MATA DIEGO
PODOLOGO
ORTOPEDIA DEL PIE
Avenida del Cid, 46, 1.º
De 12 a 2 y de 4,30 a 8.
Teléfono 227297

V. Ojeda Carcedo
APARATO DIGESTIVO Y NUTRICION
METABOLIMETRIA
Análisis clínicos — Rayos X
Consulta, de 10 a 1 y 4 a 6
Vitoria, 20, 2.º
Teléfonos: 203667 y 218966

R. MERINO QUINTANA
OCULISTA
Avda. General Yagüe, 5-1.º A
Teléfono: 21 04 73
(Horas concertadas)

Una vía muy segura para que su dinero sea muy rentable.

13% de interés anual.
Amortización al tercer año.
20% de desgravación fiscal.*

SAQUELE PARTIDO A SU DINERO.
Esta es la oportunidad de obtener de sus ahorros un apreciable beneficio.

CUANDO SE INVIERTE HAY QUE IR A LO SEGURO.
Y nada tan seguro como la garantía del propio Estado.

UNA INVERSION RENTABLE.
Obtenga un 13% anual cobrando cada seis meses.

UNA INVERSION QUE DESGRAVA MUCHO.
Nada menos que un 20% del Impuesto sobre la Renta de las Personas Físicas y un 10% para Sociedades. *

UNA INVERSION CON LIQUIDEZ.
El dinero invertido es fácilmente recuperable, por su cotización en Bolsa.

RAPIDA AMORTIZACION.
Se amortizan en un plazo de tiempo realmente corto: al tercer año. (27 de Octubre de 1983)

LA SUSCRIPCION.
Las Obligaciones de Renfe se pueden adquirir al valor nominal de 5.000 Ptas. del 2 al 24 de Octubre de 1980 en las Entidades Bancarias abajo señaladas o directamente en su propio Banco o Caja de Ahorros.

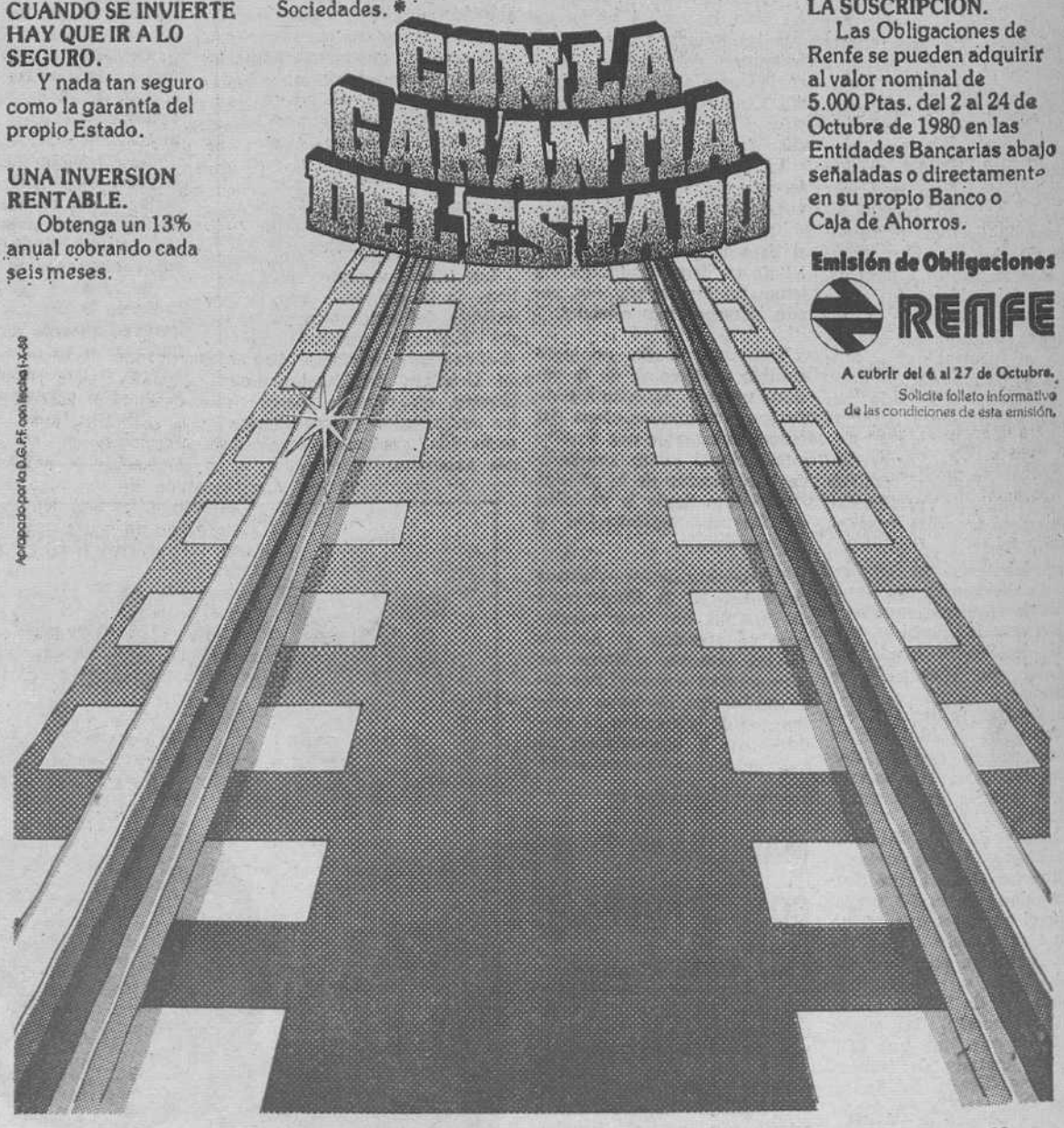

Emisión de Obligaciones
RENFE
A cubrir del 6 al 27 de Octubre.
Solicite folleto informativo de las condiciones de esta emisión.

Aprobado por la D.G.P.F. con fecha 1-X-80

Dirigen la Emisión: Banco Hispano Americano y Banco Urquijo.
Co-director: Caja Postal de Ahorros.
También pueden suscribirse en cualquier Banco o Caja de Ahorros.

*EN LAS CONDICIONES QUE MARCA LA LEY.

LOCAL Y PROVINCIAL

Detenido el autor de un parricidio

Roció a su padre con gasolina y le prendió fuego

Incendios en Hinestrosa y en la Plaza de San Bruno

La Comandancia de la Guardia Civil facilita la siguiente nota informativa:

Teniéndose conocimiento en este Servicio de Información, perteneciente a la 531 Comandancia de la Guardia Civil de Burgos, de que el autor del parricidio, cometido en la persona de su padre, hecho ocurrido a las diez y ocho horas del día 23 de Junio del corriente año, en la localidad de Hervás (Cáceres), llamado aquél Justo Aprea Robredo, que falleció como consecuencia de haber sido rociado con gasolina y prendido fuego posteriormente, se procedieron a llevar a cabo las más activas gestiones por esta capital y provincia, las cuales dieron por resultado la localización del autor del hecho.

Estas gestiones encaminaron a la Fuerza de la Guardia Civil que practicaban las gestiones correspondientes al pueblo de Pradoluengo (Burgos), donde se llegó a saber que pudiera hallarse el autor del hecho anteriormente citado, consiguiendo su localización a las 14,30 horas del día 21 de Octubre de 1980, resultando que el individuo en cuestión trabajaba con un individuo llamado Dámaso Alonso Córdoba, dedicado desde hace varios años a la venta ambulante de estampitas y venta de distintos folletos de varias religiones, resultando el autor:

Raimundo Aprea Nella, nacido en Hervás (Cáceres), el 9 de Marzo de 1961, soltero, estudiante, hijo de Justo y Antonia, con domicilio en Hervás (Cáceres), calle Abajo, número 35.

Trasladado a estas dependencias, se le hizo saber el motivo de su detención, confesándose autor convicto y confeso de la muerte de su padre, mediante el fuego, después de rociarle con gasolina y encender una cerilla para que se quemase, y si bien en principio no deseaba la muerte de aquél, pese que la vida que les hacía a él y a su madre, era degradante, ya que frecuentemente se embriagaba y maltrataba a su esposa.

El detenido en cuestión, en unión de las diligencias instruídas al efecto, fueron entregadas en el Juzgado de Instrucción de Guardia de esta capital, e ingresado el detenido en la Prisión provincial, a disposición del Juzgado de Instrucción de Plasencia que en su día instruyó las oportunas diligencias por la muerte de Justo Aprea Robredo.

De esta manera nuevamente la Guardia Civil demuestra su celo en la práctica de las oportunas gestiones encaminadas a la detención de delincuentes que pudieran resultar peligrosos para la sociedad, pese al tiempo transcurrido y como en otros muchos hechos delictivos no se relegan al olvido, sino por el contrario se mantienen constantemente en vigor, demostrando con ello un alto espíritu profesional y militar al servicio del bien común.

VUELCA UN TURISMO

A las tres y media de la mañana de ayer, en el kilómetro 188 de la carretera nacional Madrid-Irún, en el término municipal de Fontioso, el automóvil BU-3210-A, conducido por José Luis Colina Mínguez, se salió de la calzada y volcó.

El conductor presenta heridas de pronóstico grave.

HERIDO GRAVE EN OTRO ACCIDENTE

En el término municipal de Villaverde Peñahorada, en el kilómetro 15,900 de la carretera Burgos - Santander, el turismo BU-8242-A, conducido por César Rodríguez Gutiérrez, de 26 años, se salió de la calzada en una curva, sufriendo heridas graves el único ocupante.

Practicó diligencias la Agrupación de Tráfico de la Guardia Civil.

INCENDIO EN HINESTROSA

Un violento incendio se produjo ayer en la localidad de Hinestrosa, en un edificio propiedad del vecino de aquel pueblo, Teófilo del Campo Martín. Fueron pasto de las llamas cinco mil pacas de paca y forraje.

Durante dos horas y media se llevaron a cabo los trabajos de extinción por parte del vecindario y fuerzas de la Guardia Civil.

No hubo desgracias personales.

Las pérdidas suponen unas 350.000 pesetas.

INCENDIO EN UNA CASA DE LA PLAZA DE SAN BRUNO

Un espectacular incendio que se temió tuviera peores consecuencias, se produjo a las siete de la tarde de ayer, en el inmueble número 8 de la plaza de San Bruno. Se quemaron los cables de suministro de energía al ascensor y a la escalera de la casa, produciendo una gran humareda que alarmó a los vecinos.

Acudieron los Bomberos con diverso material, entre el cual figuraba el coche-escalera por si era necesario evacuar a los ocupantes de las viviendas, pero esta medida no fue necesaria.

Al poco tiempo el fuego quedó sofocado. Una parte de los pisos quedó sin luz.

INTERNACIONAL

VEINTE MUERTOS EN UN CORRIMIENTO DE TIERRAS

Medellín (Colombia) (Ee). Veinte personas perecieron en la ciudad colombiana de Medellín a consecuencia de un corrimiento de tierras, ha informado la Policía.

De acuerdo con las primeras versiones, el barrio «Caicedo» de esta ciudad, quedó bajo cientos de toneladas de lodo y piedra, tras un fuerte aguacero que cayó por la tarde.

El barrio ha sido declarado en estado de emergencia, mientras la Policía, el Ejército, la Defensa Civil y la Cruz Roja remueven escombros en busca de posibles personas sepultadas.

En los hospitales y clínicas de Medellín se atienden a los heridos, cuyo número no se ha dado a conocer.

EL TREN VUELVE A LAS ZONAS DEL TERREMOTO

Argel (Efe). — El Servicio ferroviario Argel-Orán, que atraviesa la zona de Al Asnam —y que fue interrumpido por el terremoto del pasado día 10— ha sido restablecido hoy.

Este restablecimiento —por el momento sólo de mercancías— facilitará el envío a las zonas siniestradas de más de seiscientas toneladas de víveres, en una primera etapa, según informan fuentes de la Sociedad Nacional de Transportes Ferroviarios (SNTF).

La vía se hundió en diversos puntos de la zona asolada por el terremoto al ceder la tierra y agrietarse como consecuencia de la sacudida sísmica.

ACCIDENTE FERROVIARIO: 16 MUERTOS

Nueva Delhi (Efe). — Al menos 16 personas perdieron la vida y 35 resultaron heridas en un accidente ferroviario ocurrido a 500 kilómetros al Nordeste de Bombay, informó la Agencia de Información India PTI.

Un tren de pasajeros y otro de mercancías colisionaron frontalmente cerca de la estación de Itarsi, en el Estado central indio de Madhya Pradesh, poco antes de medianoche del lunes, precisó la Agencia.

Cuatro vagones del tren de pasajeros descarrilaron y cayeron a un río, añadió la Agencia India PTI.

TAXISTA ESPAÑOL, HERIDO DE BALA EN PORTUGAL

Oporto (Portugal) (Efe). Un taxista gallego fue alcanzado por dos disparos en las proximidades de la frontera luso-española y hoy se encuentra gravemente herido en Oporto, informó el hospital donde está internado.

Manuel Gonzalves Gonzáles, de Orense, fue atacado a tiros en la Sierra de Cabreira, en el Norte de Portugal, y encontrado en una carretera cercana a Vieira do Minho.

El taxista fue trasladado a un hospital de Oporto, donde fue internado. La Policía busca a un individuo que se evadió recientemente de la cárcel de Guimaraes, al parecer, relacionado con el caso.

MUERE DE INFARTO AL ESCAPARSELE UN RECLUSO

Al enterarse el delincuente, decidió entregarse

Huelva (Efe). — Un policía municipal de la localidad onubense de Ayamonte ha fallecido a consecuencia de un ataque al corazón que le sobrevino después de que se le escapase un preso al que conducía al Juzgado.

Manuel Jesús Nevado, de 59 años, que padecía del corazón, fue encargado de la custodia y traslado de un recluso al Juzgado.

El policía pidió al detenido que caminase más despacio, ya que debido a su enfermedad, se fatigaba mucho, circunstancia que éste aprovechó para darse a la fuga, lo que provocó un ataque nervioso en el policía, que más tarde, cuando ya se encontraba en su casa, falleció a causa de un ataque cardíaco.

El recluso se enteró más tarde de lo sucedido al policía municipal y se entregó por propia voluntad al Juzgado de Guardia.

Se da la circunstancia de que el policía municipal fallecido había solicitado recientemente la jubilación por razones de salud.

NACIONAL

PUEDEN ESTAR APRESADOS LOS AUTORES DEL ROBO DE CIEN MILLONES DE LA CENTRAL DE CORREOS DE MADRID

Madrid (Colpisa). — El atraco cometido en la central de Correos de la Plaza de Cibeles hace un año y seis meses que por su limpieza, eficacia y cuantía del botín ha sido comparado con la «operación de la banda de las alcantarillas que dirigida por Albert Spaggiari desvalijó la Banca de Niza y con el «asalto al tren de Glasgow» podría estar en vías de solución si la Policía consigue probar el grado de participación de una banda armada detenida por otros delitos y de la que sospecha que algunos de sus componentes, participaron en el audaz robo a Correos, realizado a cara descubierta, pistola en mano, a pleno día, en el centro de Madrid.

Cinco individuos, cuatro de ellos disfrazados de carteros se apoderaron el 30 de Abril de 1979 de siete sacas de correo aéreo en el que transportaban más de 100 millones de pesetas.

El golpe fue una auténtica acción de bandoleros de «guante blanco».

Una banda armada, con participación de un súbdito francés y conexión con la mafia de Marsella, podría ser la autora del gran robo a la central de Correos de la Plaza de Cibeles. El atraco, en el que no se produjeron víctimas, los delincuentes se llevaron casi 102 millones de pesetas sin disparar un tiro, en el que fue calificado como «el gran robo del siglo», por la cuantía del dinero en metálico que componía el botín.

Según fuentes fiables, entre los componentes de la banda a la que la Policía intenta probar su participacón en el asalto a la central de Correos, se encontraría un súbdito francés. Los nombres que se barajan en medios jurídicos como posibles principales sospechosos de la Policía serían los de dos conocidos delincuentes franceses capturados por otros delitos.

UN PRESO SE FUGA DEL HOSPITAL PROVINCIAL DE VALENCIA

Valencia (Efe). — Dos presos han intentado fugarse esta tarde en el Hospital Provincial de Valencia. Los policías que hacían guardia, que resultaron heridos en la acción consiguieron detener a uno de los reclusos, pero el otro logró huir.

En una habitación del Centro se encontraban Francisco Marcelino González García, alias «El Nani», detenido el pasado mes de Mayo por varios atracos, y José Antonio García Moreno, quien permanecía en prisión a disposición de un juzgado de Castellón. El primero iba a ser intervenido de una fístula y el segundo tenía un brazo escayolado.

Alrededor de las cinco de la tarde los dos reclusos saltaron sobre los dos policías nacionales que prestaban vigilancia en la puerta de su habitación, contra los que disparó «El Nani», con ánimo de huir. Los agentes, a pesar de resultar heridos, lograron detener a José Antonio, mientras que Francisco Marcelino lograba huir.

Los policías de servicio fueron ingresados en quirófano, uno con heridas en la pierna, y el otro, en la muñeca. Después de la intervención quirúrgica, el policía nacional Serafín Sanjuán pasó ya a su domicilio, tras habérsele extraído de la muñeca izquierda restos de proyectil y presentar rotura de tendones, de pronóstico menos grave. El otro agente, Cristóbal García Blázquez, que ha pasado a la Sección de Traumatología, tiene fractura de tibia y peroné, de pronóstico grave.

ATRACO EN UN TALLER DE JOYERIA: 40 MILLONES

Valencia (Efe). — A unos cuarenta millones de pesetas asciende el botín de un atraco cometido en un taller valenciano de joyería.

Dos individuos, uno de ellos armado con una pistola, se presentaron en el taller de joyería de Rodolfo Navarro de la calle de Cirilo Amorós, número 10.

Tras entrar en el establecimiento, redujeron al propietario a quien ataron de pies y manos y se apoderaron de joyas tasadas en unos cuarenta millones de pesetas y huyeron.

DETENIDO EL PRESUNTO AUTOR DE UN INCENDIO

Castelldefels (Barcelona) (Efe). A fin de «purificar el lecho conyugal» de las infidelidades cometidas por su esposa con otra mujer, un vecino de esta localidad prendió fuego al dormitorio de su piso, provocando un incendio que puso en peligro todo el edificio, obligando a desalojar a treinta familias.

Sin embargo, detrás de la noticia parecen haber otras muchas implicaciones, puestas de relieve después de que el presunto autor del incendio, Juan Galindo Pérez ha sido detenido por la Policía y puesto a disposición judicial. El hecho reconocido y las causas de su acción puestas de relieve en su declaración, «mi esposa me era infiel con otra mujer mientras yo estaba en la clínica de Barcelona, reponiéndome de una operación quirúrgica», empiezan a ser sospechosas por cuanto el detenido se compró este piso sito en la calle Iglesia 88-90 con el importe de 1.600.000 pesetas que le pagó una determinada compañía de seguros, a causa del incendio registrado en su anterior domicilio, en la calle Giralda, las pasadas Navidades.

Por otra parte, según pudo saber «Efe» en el momento de la detención, se encontraron en poder del presunto incendiario, toda la documentación del piso, entre la que figuraba una póliza de seguros contra incendios del nuevo piso, valorada en tres millones de pesetas.

El incendio fue producido al extenderse con rapidez las llamas por toda la habitación, rociada previamente con el contenido de una botella de alcohol.

BREVE

BILLETES DE MIL FALSOS, EN EL FERROL

El Ferrol (Logos). — Gran número de billetes de mil pesetas falsos circulan actualmente por esta ciudad, según se nos ha informado de fuentes competentes.

Algunos de estos billetes, una vez descubiertos, han sido depositados en entidades bancarias ferrolanas, que a su vez los remitirán al Banco de España, al objeto de proceder a la anulación correspondiente.

La distinción entre un billete de curso legal y los falsificados se hace difícil a los ojos de un profano en la materia, puesto que la similitud de ambos es casi total y sólo se perciben minúsculas manchas negras del billete donde los legales las tienen blancas. Hay que ser un verdadero experto para advertir esas diferencias, de ahí la posibilidad de que, inocentemente, cualquier persona realice operaciones comerciales con ese tipo de billetes.

EN SITUACION ESTACIONARIA LOS HERIDOS EN EL TIROTEO DEL PALACIO DE JUSTICIA DE BARCELONA

Barcelona (Logos). — Dos de los heridos en el tiroteo registrado el pasado viernes en el Palacio de Justicia de Barcelona siguen en estado estacionario de gravedad. Como se sabe, uno de ellos es el guardia civil Julián Valera Rubio, que sufre herida en la espina dorsal a causa de uno de los disparos. El otro es el delincuente autor del atentado, Manuel Berni Molina, que se encuentra en estado de coma.

DOS MUJERES DENUNCIAN HABER SIDO VICTIMAS DE ABUSOS DESHONESTOS

Bilbao (Logos). — Dos mujeres ha denunciado ante la Policía Judicial haber sido objeto de abusos deshonestos por parte de un desconocido que las intimidó bajo amenazas con arma de fuego.

Las víctimas de este atropello son Amparo y Purificación, las cuales prestaron declaración en la Comisaría del distrito bilbaíno de Abando, donde fueron instruídas diligencias previas para el Juzgado de Guardia.

UN AVION CHOCA CON UNA BANDADA DE GAVIOTAS

Estocolmo (Efe). — Un avión de pasajeros de una línea nacional sueca chocó con una bandada de gaviotas, poco después de despegar de Visby, en la isla báltica de Gotand y tuvo que regresar al aeropuerto.

Uno de los motores del «Fokker F-28», perteneciente a la compañía «Linjeflyg» sufrió graves averías y tuvo que ser parado en pleno vuelo.

No hubo que lamentar víctimas entre las 67 personas que viajaban a bordo del avión accidentado.

EN UNA SEMANA, DOS ATRACOS A LA MISMA ENTIDAD BANCARIA

Tarragona (Logos). — Un atraco se ha perpetrado en la sucursal de la Caja de Ahorros de la localidad de Cunit. Los autores han sido tres hombres y una mujer armados con pistola y una escopeta de cañones recortados, que intimidaron a los empleados se apoderaron de unas 300.000 pesetas, dándose seguidamente a la fuga.

En dicha sucursal se perpetró otro atraco el pasado día 14, con un botín de 710.000 pesetas.

ARANDA

La tómbola de ASADEMA obtuvo un beneficio líquido de 874.119 pesetas

BANDOS DE LA ALCALDIA

El alcalde-presidente del Ilustre Ayuntamiento de esta Villa de Aranda de Duero,

Hace saber: que durante los meses de Octubre y Noviembre, por el Instituto Nacional de Estadística, se realizarán los censos generales de edificios - locales.

A tal efecto agentes de dicho Instituto se personarán en los domicilios particulares, debidamente documentados, por lo que se ruega a todos los vecinos den a los mismos, las máximas facilidades posibles.

También se hace saber: Que el Ministerio de Cultura, a través de su Sección de «Animación Socio-Cultural», convoca un curso para la tercera edad en Aranda de Duero. El Ilustre Ayuntamiento, en su afán de colaborar en una acción tan importante, como humaan, ha cedido unas aulas en el Colegio Virgen de las Viñas, donde tendrá lugar el curso.

Cuantos interesados, a partir de los 55 años, deseen inscribirse, podrán hacerlo en la Secretaría particular del Ayuntamiento en horas de oficina, llevando consigo dos fotografías tamaño carnet y 200 pesetas de inscripción.

El curso dará comienzo en Noviembre y se celebrará en el Colegio de la Virgen de las Viñas, dos días por semana y de 5 a 7 de la tarde.

RECEPCION DE TRIGO EN EL SILO DEL «SENPA»

El presidente de la Cámara Agraria local de Aranda de Duero, hace saber:

Según nos comunica el jefe del silo de cereales, todos los agricultores, que tengan trigo de las variedades «Anza», «Orso», «Capitole» y «Boulmiche», del tipo III, pueden hacer entrega en el silo del SENPA, sito en el Polígono Industrial de esta localidad los días 22, 23, 24, 27 y 28 del presente mes de Octubre.

Asimismo, se recibirá el día 29 y 30 de dicho mes las variedades de trigo siguientes: «Rojo estrella» y «Champlein», del tipo IV.

El horario de recepción a efectos de pesada será por la mañana de 8 a 14 horas de la tarde.

CARTA ABIERTA DE LA LIQUIDACION DE LA TOMBOLA DE «ASADEMA»

Con fecha de ayer y fechada el 18 de los corrientes, recibimos una carta dirigida a esta corresponsalía por A.S.A.D.E.M.A., que por el interés de su contenido, la hacemos pública, para el más exacto conocimiento de nuestros lectores.

Indicada carta, dice textualmente:

Muy señor nuestro:

Esta Junta directiva, en reunión del día 17, acordó rogar a usted tenga la bondad de disponer lo necesario para que los resultados económicos de la tómbola que hemos tenido instalada en la plaza del Caudillo sean dados a conocer en la Prensa de su digna representación, a nuestra población de Aranda y su comarca, según señalamos más adelante y al mismo tiempo le suplicamos nuestro deseo de hacer presente nuestro más sincero agradecimiento, en nombre de la Asociación, a todas aquellas personas, autoridades y entidades que con su colaboración y ayuda hicieron posible el éxito obtenido y muy especialmente a aquellas personas que tan eficazmente colaboraron en la organización y funcionamiento de la repetida tómbola y a toda la población arandina y su comarca, que respondió con gran generosidad a nuestra llamada. Gracias a todos.

Los resultados económicos fueron:

Ingresos: 1.282.767 pesetas; por venta de boletos, 1.239.970; por donativos, 42.797.

Gastos: 408.648; montar y demontar tómbola (aproximado), 52.500; maderas y otros materiales, 39.442; juguetes comprados, 225.126; transportes y desplazamientos, 13.264; electricidad y alumbrado (aproximado), 5.131; factura Gráficas Visedo (boletos), 62.280; factura Imprenta Díez (material propaganda), 12.738; varios gastos, 8.167.

Beneficios líquidos obtenidos: 874.119 pesetas.

También volvemos a suplicar a Vd. que, al publicar cuanto antecede, lo haga igualmente del generoso rasgo de colaboración y ayuda que nos ha ofrecido D. Cirino Pardo Agundez, gestor municipal de este Ilmo. Ayuntamiento, que consiste en donar a nuestra Asociación el importe de sus honorarios como tal gestor y mientras ostente dicho cargo; fundamentándose su idea de colaboración en que, como esos ingresos provienen del pueblo, es su deseo que reviertan al mismo, por mediación de nuestra Asociación. Y para dar cumplimiento a su ofrecimiento, el pasado día 13 del corriente mes nos entregó un talón bancario a nuestro favor, por importe de 76.000 pesetas, que corresponde al primer pago efectuado por el Ilmo. Ayuntamiento, o primer período de tiempo, o fracción, desde su nombramiento; por cuanto antecede la Junta directiva quiere agradecer públicamente este generoso y ejemplar acto del señor Pardo Agundez.

Para aquellas personas interesadas en la Asociación, la Junta directiva informa que en nuestras oficinas se les facilitará cuanta información pueda interesarles, tanto sobre la tómbola como en el funcionamiento de la Asociación.

Esperando vernos complacidos, como de costumbre, aprovechamos para reiterarle nuestras gracias y le saludamos atentamente.

Por la Junta Directiva. — Emilio Hernando. Presidente.

Se informa que el establecimiento denominado

ARASA 70

en Aranda de Duero, Avenida de Carlos Miralles, 23, que regentaba don Florentino Faundez García, ha sufrido un cambio de propietario a favor de don Antonio Martín Martínez, quien lo regentará en lo sucesivo, sin variar las características y categoría. Lo que se hace público en cumplimiento de lo que preceptúa el Estatuto de Actividades Diversas Turísticas.

FRANCISCO TOLEDANO EXPONE OLEOS SOBRE LIENZO Y COBRE EN NUESTRA POBLACION

En la Sala de Exposiciones de la Caja Municipal de Ahorros, sita en la Plaza de Primo de Rivera, 8, desde el 18 de los corrientes hasta el 27 del mismo mes y en horas de 7 a 9, los días laborales, y de 12 a 2, los festivos, Francisco Toledano expone óleos sobre lienzo y cobre, pintura de la más feliz realización.

ACTOS CONMEMORATIVOS QUE CELEBRARA LA CAJA DE AHORROS MUNICIPAL CON MOTIVO DEL «DIA DEL AHORRO» EN NUESTRA COMARCA

En nuestra población, los días 23, 24, 29, 30 y 31, ciclo de cine selecto en el Teatro-Cine Aranda a las ocho de la noche, sólo para mayores de 18 años, con arreglo a la siguiente programación:

Día 23, "Taxi Drirer", día 24, "Padre Padrone", día 29, "Viriadana", día 30 "El huevo de la serpiente" y día 31, "El gran dictador".

El día 27, a las ocho de la tarde, en el Teatro Clunia, recital de Ramón Andrés.

El día 23, en la parroquia, proyección audiovisual sobre la Catedral de Burgos.

En Roa ,el día 25, recital de zarzuela y el 26, película infantil.

El día 31, en Torresandino, proyección audiovisual sobre la Catedral.

PEQUEÑOS ACCIDENTES

Sobre las 16,30, en la carretera de La Aguilera, el turismo BU-34.660, conducido por Mateo García Val, que resultó con heridas leves, colisionó con el también turismo BI-6987-U, conducido por Ireneo del Hoyo Martínez, que resultó ileso.

Parece ser que las causas del accidente fueron el invadir la izquierda de la calzada el conductor del primer turismo.

NOTA INFORMATIVA DE CC.OO.

El día 15 del corriene mes CC.OO. ha presentado a la dirección de Bigar la solicitud de elecciones sindicales en Preipesa, Bigar complejo y Bigar obras en todas las cuales presentará su propia candidatura.

Dichas elecciones serán con listas abiertas dado el actual número de trabajadores en plantilla.

Con la laboriosidad del agricultor.

Con la vocación del maestro
Con la profesionalidad de los técnicos
Con la seriedad de los científicos

Para servirle y beneficiarle en todo el País

Caja Postal
Con la garantía del Estado

Suya, porque es de todos

Cesado el entrenador del Elche

LOS JUGADORES DEL BURGOS VOTARON A FAVOR DE LA HUELGA

Abajo y Valdés volvieron a entrenar

Se entró en los preparativos de una nueva jornada. Atrás quedó la derrota de Vallecas, algo más de 800.000 pesetas de recaudación y una reflexión más profunda en el sistema defensivo del Burgos. El domingo visita «El Plantío» el Elche, cuya Junta directiva ha cesado a su entrenador Rial a raíz de la rotunda derrota cosechada frente al Racing de Santander.

Mientras esto ha ocurrido en las últimas horas, los futbolistas españoles parecen totalmente decididos a adoptar una postura de fuerza, basada en la solidaridad, con el único objetivo trazado para protestar contra la obligatoriedad de la norma Sub-20. Se nos ha informado que el próximo domingo habrá fútbol, pero en la jornada del día 2 de Noviembre, la huelga cuenta con muchas posibilidades de llevarse a efecto. Antes de dar a conocer tal decisión, los 78 clubs de Primera y Segunda División que votarán, han recibido de la AFE (Asociación de Futbolistas Españoles) las circulares por las cuales se da cuenta del momento actual de tan polémica normativa de los menores de 20 años.

Las aludidas votaciones se han iniciado en las plantillas de los distintos equipos. Sin ir más lejos, entre los profesionales del Burgos se llevó a efecto en la jornada de ayer. De un censo de veinte jugadores, dieciséis se mostraron partidarios de la huelga y cuatro, de la vía jurídica.

La totalidad de los afiliados a la AFE en el club castellano hicieron uso del voto, a excepción, como es natural, de los tres Sub-20, Abajo, Pereda y Cholo, además de Castaños, que no pertenece a la citada Asociación profesional. En otros clubs también se votó por ir a la huelga. Es el caso de la U. D. Las Palmas, Zaragoza, Murcia, Huelva, Granada, Sabadell, Linares, Málaga, Racing, Alavés, Rayo y Palencia, hasta la fecha.

Si la tónica de ir a la huelga persistiese en el resto de votaciones, se convocaría 5 días antes de la fecha del 2 de Noviembre, el paro de los profesionales del balón. Así está el asunto. O cambia la normativa o la huelga tendrá carácter indefinido. Las consecuencias, sobre todo para los clubs modestos, resultarán nefastas y trágicas. Y quizá para los propios huelguistas, porque la cosa no está para bromas.

FALLECIO UN EX-JUGADOR DEL BURGOS

Ha fallecido recientemente Manolo Echezarreta que, en los años cuarenta defendió los colores del Burgos, actuando en la demarcación de interior. En aquellos años la Gimnástica Burgalesa contaba junto al finado con Galcerá, Clavé, Malón, Azcue, Bilbao, Carmelo y Carro, entre otros. Cuando Echezarreta dejó el fútbol como jugador, fue entrenador de varios equipos, entre ellos, el Deportivo Alavés. Descanse en paz.

ABAJO Y VALDES VOLVIERON A ENTRENAR

Los jugadores Abajo y Valdés han vuelto a entrenar aunque no con el resto de los compañeros, ya que no están totalmente recuperados de las lesiones que les impidieron actuar el pasado domingo en el estadio de Vallecas. La vuelta de ambos centrocampistas ha sido con muchas reservas y sin emplearse a fondo. Se limitaron a realizar carreras por los márgenes del terreno de juego de «El Plantío», cuyo estado es digno de elogio. Junto a estas dos ausencias de la última jornada también evolucionaron Rezza y Salas, los cuales siguen alternando ejercicios físicos con sesiones de gimnasio para su pronta y total recuperación.

EL EXTREMO JUANJO, DESCANSO OBLIGADO

A la vuelta de Madrid, se reanudó la actividad. Los jugadores disponibles, a las órdenes de Luis Astorga, entrenaron en sesión matinal en las inmediaciones de la Cartuja. En este entrenamiento estuvo ausente el exterior izquierda Juanjo con algunas molestias que le han obligado a guardar descanso. Por lo demás, normalidad en el terreno deportivo, para preparar la visita del Elche que vendrá a por todas después de haber sucumbido en su propio campo y de qué manera. Los informes que se poseen del once ilicitano son muy positivos, aunque la derrota del domingo todavía no se llega a entender por la ciudad de las palmeras.

En la tarde de ayer los presidentes del Racing Lermeño y Briviesca C. de F., junto al delegado de la Federación Oeste, mantuvieron una reunión con la presencia del presidente del Colegio de Arbitros de Burgos.

El objeto de la entrevista fue analizar la problemática que se presenta a los dos equipos burgaleses que militan en Regional Preferente, y que viene complicándose con la actuación de los árbitros. El malestar en ambas directivas es muy notorio y así lo expusieron al representante de los árbitros. Malestar que tiene su raíz en los arbitrajes que vienen padeciendo ambos equipos cada vez que actúan ante sus aficionados. Según nuestras noticias, la continuidad de arbitrajes de este tipo podrían originar, según nos informó un asistente a la reunión, la retirada de la competición de ambos conjuntos burgaleses.

LOPEZ OCHOA

VOLEIBOL

TRIUNFO DEL GROMBER EN LA PRESENTACION

Ante el San-Gar de Palencia por (3-0)

El pasado sábado tuvo lugar la presentación del Club Gromber ante la afición en partido amistoso disputado en el Polideportivo Municipal con pocos espectadores en las gradas. Triunfos claros en los tres sets del encuentro, aún a pesar que en el último, el equipo local se confió. Los parciales fueron de 15-4, 15-10 y 15-12. El Gromber jugó de principio con Castrillo y Mur como colocadores y en remate, Sánchez, García, Laguna y Santamaría. A tenor de lo visto podemos adelantar que ésta será la alineación del equipo burgalés el próximo domingo a las 12, en el encuentro inicial de Liga en Segunda División. El rival será el conjunto montañés del Calasanz Traba, equipo que se ha reforzado y que dará mucho que hablar en la temporada.

Por otro lado, el vice-presidente del Club, D. Fernando Castrillo, acude el sábado a Madrid a la asamblea español donde se aprobarán los estatutos de la Federación y donde se hablará del futuro del voleibol hispano.

Volviendo de nuevo al encuentro del domingo el Club Gromber ha puesto unos precios populares para el primer partido de Liga. Son 25 Ptas. para mayores y 10 para los niños. Al igual que en temporadas anteriores se distribuirán invitaciones entre los escolares de la capital.

BALONCESTO

Buen debut liguero del Tizona - Gromber en Valladolid

Se impuso al At. Universitario por el tanteo de 71 - 82

Dos valiosos positivos para el Tizona-Gromber en su primer partido de Liga, a costa del At. Universitario, a priori, uno de los candidatos al ascenso a Segunda División. Entrando de lleno en el comentario del partido, diremos que la primera parte fue de claro dominio local como lo demuestra el marcador en el descanso 52-30, esto se debió a la poca capacidad reboteadora del equipo mueblista, que se vio superado netamente por el equipo de casa.

Al comenzar el segundo tiempo cambió la decoración del encuentro y con la presencia de Juan Calleja, el equipo ganó en poder reboteador, lo cual originó una serie de contraataques y aciertos desde la media distancia que hizo que el marcador en el minuto 16 de la segunda parte, el equipo burgalés ya fuese por delante del marcador (66-70), ventaja que se fue incrementando hasta el final del partido con ese 71-82 anteriormente reseñado.

En resumen, buen comienzo de Liga del equipo burgalés, con mal juego en la primera parte y gran reacción en la Segunda.

ANOTACIONES

Tizona. — Buitrago (4), López (6), Esteban (4), Gallego (4), Peña (11). — Equipo inicial: Masa (29), Goyo (10), Calleja (8), Félix (6).

At. Universitario. — Sanz (18), García (8), Alonso (4), De la Berja (20), Mata (10). Equipo inicial: Díez (9).

Por TVE, a partir de las ocho y media

Real Madrid - Honved de Budapest, dos históricos en el Santiago Bernabéu

Valencia, Barcelona y Real Sociedad juegan fuera de sus feudos

Madrid (Colpisa). — El Real Madrid recibe hoy, en el Estadio Bernabéu al Honved de Budapest, en partido de ida de la segunda eliminatoria de la Copa de Europa. El encuentro dará comienzo a las ocho y media de la noche y será transmitido en directo por el primer canal de Televisión. El árbitro de la contienda será el inglés Farrel, y el delegado de la UEFA el italiano Campanati. El equipo húngaro vestirá totalmente de rojo, mientras el R. Madrid lo hará con su habitual uniforme blanco.

No se aprecia en Madrid ambiente de cara al partido de hoy, lo que induce a pesar que el estadio Bernabéu no se llenará. La retransmisión en directo por Televisión tiene parte de culpa en ello. Claro que el Madrid no va a perder económicamente aunque no se vendan todas las entradas ya que tiene seis millones y medio asegurados de RTVE. Tampoco el Honved tiene el suficiente gancho como para llenar el estadio madridista.

Sin embargo, este equipo húngaro fue uno de los mejores de Europa —quizá superior al Real Madrid— allá por los años cincuenta. Lástima para ellos que todavía no había nacido la Copa de Europa. Lo contrario que sucedió al Real Madrid, que marcó su hegemonía en los primeros compases de esa competición y que últimamente no logra ganar. En la época dorada del Honnved destacaron entre otros jugadores de la talla de Puskas, Koscis y Czibor. El primero fichó después por el Real Madrid y los otros dos por el Barcelona. El Honved, desde entonces no ganó la Liga de su país, hasta la pasada temporada.

Aunque el actual Honved no pertenece al grupo de los poderosos de Europa, el entrenador del Real Madrid, Boskov, no las tiene todas consigo. Es mucho lo que se juega el técnico yugoslavo. Además, cuenta con las bajas de Benito, lesionado y Del Bosque, sobre el que aún perdura la sanción de la UEFA por el tonto puñetazo dado a Keegan frente al Hamburgo. Claro que por contra se producirán las reapariciones de García Hernández y Santillana. La alineación titular está ya configurada y será la siguiente: García Remón; Pérez García, Sabido, Gallego, Camacho; Angel, García Hernández, Stielike, Juanito, Santillana y Cunningham. La línea defensiva, joven e inexperta, es lo que más preocupa al entrenador madridista.

Para el Honved esta será su tercera eliminatoria. Le correspondió jugar una previa en la que goleó —11 a 0 global— al modesto Veletta maltés, mientras que en la segunda eliminó al Sporting Portugués (0-2 en Lisboa y 1-0 en Budapest). Para el entrenador del equipo húngaro, es favorito el Real Madrid. Es la verdad y es una táctica. Pero no va a disfrutar de ninguna ventaja el club madridista. El Honved tiene un equipo muy compacto y de calidad, en franca recuperación. Cuatro de sus jugadores formaron el pasado mes de Septiembre con Hungría frente a España. Su estrella es el extremo Bodony, sobre el que Boskov pondrá casi seguro al «implacable» Pérez García. Junto a Bodony destacan Varga, Raroczai, Nagy y Dajka.

LOS OTROS PARTIDOS

El Valencia viajó a Alemania Oriental para enfrentarse al Jena que atraviesa un gran momento, encabezando actualmente en solitario la Liga de su país.

El pasado sábado ganó por 0-4 fuera de su terreno. Mestre estuvo «espiando» este encuentro y habrá dado buenas notas a Pasieguito. En su casa, el Jena es un rival muy peligroso. Allí ganó por 4-0 al Roma en la primera eliminatoria. El Valencia afronta este choque con sus mejores jugadores, salvó la baja de Solsona, sancionado por la UEFA.

El Barcelona no sale de la crisis que atraviesa. En parecida situación se encuentra su rival del miércoles, el Colonia, también cuajado de grandes figuras. Pero este equipo alemán parece resurgir. El pasado sábado ganó en su terreno por 4-0, significativo aunque su rival fuese un equipo recién ascendido. Ahora mismo ocupa el décimotercer lugar de la Bundesliga. Para el Barcelona y Kubala el partido es importantísimo. Un paso adelante podría sacar al equipo de su sopor en la Liga. Kubala tiene muchos problemas para formar la alineación.

Para la Real Sociedad es casi decisivo el hecho de que López Ufarte pueda jugar desde un principio en Brno ante el Zbrojovka, equipo checoslovaco que no está bien, que hace poco fue eliminado de la Copa de su país por un Segunda División, que está en la mitad de la tabla de la Liga checa y que el pasado sábado empató en su casa ante un flojo rival. Pero la Real hace bien en no fiarse. El entrenador realista cuenta con todos sus jugadores, salvo Gajate, aún no repuesto y Celayeta, sancionado por la UEFA.

MINISTERIO DE TRANSPORTES Y COMUNICACIONES

SUBDELEGACION PROVINCIAL DE TRANSPORTES TERRESTRES DE BURGOS

INFORMACION PUBLICA

La «RED NACIONAL DE LOS FERROCARRILES ESPAÑOLES» («RENFE») solicita modicar el horario establecido en la expedición parcial diaria entre BURGOS Y MADRID, efectuando la salida de Burgos a las 10,30 horas en vez de a las 10,45 horas, que tiene autorizado, dentro del servicio público regular de viajeros, equipajes y encargos por carretera entre MADRID Y SAN SEBASTIAN.

En cumplimiento de lo dispuesto en el artículo 11 del vigente Reglamento de Ordenación de los Transportes Mecánicos por Carretera de 9 de Diciembre de 1949 («Boletín Oficial del Estado» de fecha 11 de Enero de 1950) se abre INFORMACION PUBLICA durante el plazo de VEINTE DIAS HABILES contados a partir del siguiente al que tenga lugar la inserción de este anuncio en el «Boletín Oficial de la Provincia» para que cuantas personas naturales o jurídicas se encuentren interesadas puedan presentar por escrito, durante las horas de oficina, en esta Subdelegación Provincial de Transportes Terrestres, sita en la calle Fernando Alvarez, número 3 de esta ciudad de BURGOS, previo examen de la solicitud, cuantas observaciones consideren conveninentes.

Se convoca expresamente a esta Información Pública a la Excma. Diputación Provincial de Burgos, al Excmo. Ayuntamiento de Burgos, a la Asociación Provincial de Empresarios del Transporte de Viajeros por Carretera de Burgos, a los Ayuntamientos de las localidades de Villariezo, Sarracín, Saldaña de Burgos, Cogollos, Valdorros, Montuenga, Madrigal del Monte, Madrigalejo del Monte, Torrecilla del Monte, Villalmanzo, Lerma, Ruyales del Agua, Santillán, Quintanilla de la Mata, Fontioso, Pineda Trasmonte, Bahabón de Esgueva, Oquillas, Gumiel de Hizán, Sinovas, Aranda de Duero, Fuentespina, Milagros y Pardilla, así como a los titulares de los servicios regulares de viajeros por carretera siguientes: VILLAMAYOR DE LOS MONTES A BURGOS, con prolongación de VILLAMAYOR DE LOS MONTES A SANTA CECILIA; ROA DE DUERO A BURGOS, con hijuelas; ARANDA DE DUERO A BURGOS; ADRADA DE HAZA A BURGOS; HACINAS A BURGOS, con hijuela; MADRID A SANTANDER; PEÑARANDA DE DUERO A BURGOS, con hijuela; BURGOS A SORIA, con hijuelas; BARBADILLO DE HERREROS A BURGOS, con hijuelas; HONTORIA DEL PINAR A ARANDA DE DUERO, con prolongación de HONTORIA DEL PINAR A NAVALENO; HUERTA DEL REY A ARANDA DE DUERO; ARANDA DE DUERO A SEGOVIA, con hijuelas; LERMA A VILLAQUIRAN DE LOS INFANTES; ARANDA DE DUERO A VALLADOLID, con hijuelas y ZARAGOZA A VALLADOLID.

EL SUBDELEGADO PROVINCIAL DE TRANSPORTES TERRESTRES

Primer entrenamiento de Schuster

Y amenaza de querella por parte de la Federación Alemana

Barcelona. — El nuevo jugador del F. C. Barcelona, el alemán Bernd Schuster, con el enorme muñeco de trapo vestido de futbolista azulgrana, que le fue entregado por la directiva del club barcelonés. Schuster pasará esta tarde la revisión médica. — (Telefoto Efe)

Barcelona (Efe). — El nuevo jugador del F. C. Barcelona, Bernd Schuster, realizó su primer entrenamiento como jugador azulgrana a las órdenes del técnico Antonio Torres.

El jugador alemán inició su sesión preparatoria a las diez de la mañana.

Con Schuster entrenaron los jugadores de la plantilla del Barcelona, que no se han desplazado a Colonia para disputar el partido de la Copa de la UEFA, Estella, Zuviría y Albadalejo.

En las gradas se dieron cita numerosos aficionados para observar las primeras evoluciones de Schuster como jugador azulgrana. También estuvieron presentes su esposa Gaby, y su hijo Benjamín.

El jugador abandonó las instalaciones del Camp Nou a las 11,30 horas, acompañado del «relaciones públicas» Oscar Segura, y de un intérprete, y se dirigió a los pueblos de los alrededores de la ciudad con el objeto de encontrar una residencia donde habitar durante su estancia en la plantilla del club azulgrana.

AMENAZAN CON SANCIONES CONTRA SCHUSTER

Landau (R.F.A.) (Efe). — El presidente de la Federación Alemana de Fútbol, Hermann Neuberger, ha amenazado hoy con presentar una querella contra Bernd Schuster ante la Federación Internacional de Fútbol (FIFA), en el caso de que el Barcelona no deje a este jugador participar en todos los encuentros internacionales que juegue la selección alemana.

Hasta ahora el Barcelona se ha negado a dar la libertad completa a Schuster para jugar todos los partidos internacionales con la selección alemana mientras que el club catalán tenga que disputar encuentros de Copa o de Campeonatos europeos.

La sanción de la FIFA, en el caso de que se pronunciase, impediría a Schuster jugar al fútbol a lo largo de un año.

Sin embargo, Neuberger añadió que esperaba que el club barcelonés aceptase esta condición y que Schuster, líbero del equipo alemán, pudiese participar en todos los encuentros de la selección germana.

El Rey recibió en audiencia a los deportistas que ganaron medallas en Moscú

Madrid (Efe). — Su Majestad el Rey don Juan Carlos ha recibido hoy en audiencia a los deportistas españoles que conquistaron medallas en Moscú, acompañados por Jesús Hermida, presidente del Consejo Superior de Deportes y del Comité Olímpico Español.

Asistieron también a la audiencia los vicepresidentes del Comité Olímpico Español: Félix Fernández, presidente de la Federación Española de Gimnasia, Alfonso de Borbón, presidente de la Federación Española de Deportes de Invierno, Juan Manuel de Hoz, presidente de la Federación Española de Atletismo y Floro Noriega y el jefe de misión, Anselmo López.

Los deportistas recibidos en la audiencia fueron Alejandro Abascal y Miguel Noguer, medallas de oro en Vela, clase Fliyng Dutchman.

Guillermo del Riego y Luis Gregorio Ramos Missione —y también medalla de bronce este último—, medalla de plata en piragüismo, K-2, Herminio Menéndez, medalla de bronce.

Jorge Llopart, medalla de plata, en 50 kilómetros, marcha.

Los jugadores Amat, Cohen, Monsalve, Melgosa, Chaves, De Paz, Zumalacárregui, Garralda, García Meseguer, Fábregas y Pellón, medalla de plata en hockey sobre hierba, Joaquín Dualde; de vela, Miguel Company y de natación, Enrique Landa.

Realizó la presentación de los deportistas y federativos el presidente del C.S.D., Jesús Hermida, quien, entre otras cosas dijo que "la llama está encendida en el corazón de todos aquellos que pusieron ilusión en los Juegos y todos intentaron alcanzar el triunfo final, porque la lucha por una buena clasificación era un reto personal".

Y añadió: "Recogemos los frutos de la larga carrera de los deportistas. El único triunfalismo que cabe es el del trabajo. Quedan cuatro años para la Olimpiada de Los Angeles: poco para los que ya trabajamos en ella. La tarea no es sólo del hombre que trabaja en una pista porque nuestro futuro deportivo es cosa de todos y siempre hemos contado con el apoyo y la comprensión de Su Majestad, como primer deportista español".

El Rey don Juan Carlos felicitó a los deportistas y departió con los asistentes a la audiencia sobre los pormenores de la Olimpiada de la capital soviética.

JUEGOS POPULARES

SE DISPUTO LA FINAL DE CROSS EN OÑA

En una soleada mañana se disputó el pasado domingo la fase final del trofeo de campo a través que organizado por la Diputación provincial ha contado con la colaboración del Consejo provincial de Deportes y el asesoramiento de la Federación provincial de Atletismo. Previa a esta final, se disputaron diversas fases y a las que pudieron inscribirse todos los núcleos urbanos de la provincia que desearan a excepción de Aranda de Duero, Burgos y Miranda, por coincidencia de pruebas de superior categoría. En definitiva ha sido un intento de popularizar el deporte llevándolo a todas las poblaciones de la provincia. El proyecto, ya una realidad, podemos calificarlo como un éxito a juzgar por el número de participantes así como, de las poblaciones que han intervenido.

La monumental villa de Oña se vió prácticamente «invadida» por una gran muchachada que portaba multicolores autendos deportivos que indiscutiblemente transmitieron su ilusión competitiva a los numerosos espectadores que presenciaron las pruebas en el difícil circuito urbano oñense de 4.500 metros para la categoría masculina y 2.800 para la femenina.

Los resultados fueron los siguientes

Categoría femenina (A):

1. Pilar Escudero (Castrillo la Vega).
2. Concepción Arce (Llano de Bureba).
3. Susana Vesga (Llano de Bureba).

Por equipos:

1. Castrillo la Vega.
2. Llano de Bureba.

Categoría femenina (B):

1. Felicitación García (Melgar de Fernamental).
2. Azucena Martínez (Melgar de Fernamental).
3. María Carmen Arias (Melgar de Fernamental).

Por equipos:

1. Melgar de Fernamental.
2. Valle de Mena.
3. Castrojeriz.

Categoría Masculina (A):

1. Jesús Valmaseda (Castrillo la Vega).
2. Miguel A. Ortiz (Belorado).
3. José L. Ortiz (Belorado).

Por equipos:

1. Castrillo la Vega.
2. Oña.
3. Huerta del Rey y Cobarrubias.

Categoría masculina (B):

1. Julio Molinuevo (Oña).
2. José del Cura (Castrillo la Vega).
3. José Antonio Casas (Oña).

Por equipos:

1. Castrillo la Vega.
2. Oña.
3. Pinilla Trasmonte.

GOLF

Estados Unidos derrotó a Europa

Venecia (Italia) (Efe). — Estados Unidos derrotó hoy, martes a Europa, en el desafío intercontinental disputado por segunda vez en Venecia y que protagonizaron Lee Treviño y Jack Renner, por parte norteamericana y el español Severiano Ballesteros y el italiano Baldovino Dassu, por parte europea.

Los ganadores, que se adjudicaron el trofeo y un premio de 20.000 dólares, lograron una ventaja de ocho golpes sobre sus adversarios (209 contra 217).

El mejor del cuarteto fue, sin duda, Lee Treviño, que estuvo a punto de batir el record de 67 establecido el pasado año, con ocasión de la primera edición de este duelo intercontinental, por su compatriota Arnolo Palmer.

Muy oscurecido, por contra, estuvo el español Ballesteros, que no respondió a su acreditada categoría.

El año pasado, Estados Unidos con el tandem Palmer-Floyd, ganó el torneo frente al británico Jacklin y el italiano Dassu.

LA HUELGA INDEFINIDA EN EL FUTBOL PROFESIONAL YA ESTA VOTADA

Cerca de 40 equipos se han pronunciado a favor

Por ahora, sólo las plantillas del Atco. de Madrid y el Español han preferido la vía jurídica

Madrid (Colpisa). — La huelga de futbolistas se llevará a cabo casi con toda seguridad el primer domingo de Noviembre, día 2, en la novena jornada de Liga. Porque a la vista de la marcha de las votaciones que se están realizando en cada club la huelga está prácticamente decidida. Según nos informaban en la sede de la AFE (Asociación de Futbolistas Españoles) treinta y seis equipos ya se habían pronunciado a favor de la huelga y solamente dos en contra.

Recordemos que tienen derecho a votar todos los equipos de Primera, Segunda y Segunda «B» Divisiones, que en total suponen 78 clubs. A los equipos de Tercera División se les ha informado de todas las circunstancias, pero no votan por la normativa de los Sub-20 a pesar de ser los más afectados, porque en esta categoría casi todos los jugadores son aficionados y por tanto, no pueden acudir a la huelga. También por este motivo no habrá huelga en esta categoría, aunque sí la haya en las otras superiores. La tónica de las votaciones nos dice que la huelga será segura. Pero es que además, los 36 clubs, por lo que se sabe hasta esta noche, suponen ya casi la mitad más uno necesario para poder convocarla. Esa mitad más uno son 40 equipos.

Los dos clubs que, por ahora se han mostrado en contra de la huelga y a favor de resolver el tema por la vía jurídica son el Atlético de Madrid y el Español. De Primera División, por contra, han dicho sí a la huelga indefinida el Valencia, Sevilla, Betis, Zaragoza, Almería, Athletic de Bilbao, Las Palmas y Murcia. El resto, hasta 36, son de Segunda. Estos datos los ha conseguido la AFE telefónicamente. De forma oficial por carta, tan sólo han llegado tres: Granada, Getafe y Torrejón, todos partidarios de la huelga.

En la sede de la AFE esperan recibir esta misma semana las cartas con las votaciones de todos los clubs. De esa forma ya el próximo lunes podrán convocar legalmente la huelga. Por otro lado, mañana mismo responderá la AFE a la Federación Española negándose a formar parte de la famosa comisión permanente.

EL FUTBOL FEMENINO, ADMITIDO EN LA FEDERACION

Madrid (Efe). — Después de diez años el fútbol femenino fue admitido hoy en el seno de la Real Federación Española de Fútbol, aun cuando en el subcomité creado y que regirá sus destinos, no hay una sola mujer.

El presidente de dicho subcomité será Antonio Alberca y como miembros figuran Rafael Muga y Agustín Mallol, todos ellos encuadrados en la vicepresidencia del fútbol infantil, juvenil y aficionado, al frente de la cual figura Rafael Caravantes.

La decisión de admitir al fútbol femenino en la Federación se tomó esta tarde, en el transcurso de una reunión presidida por Caravantes y a la que acudieron la práctica totalidad de los presidentes de Federaciones regionales.

El subcomité nacional de fútbol femenino comenzará inmediatamente sus trabajos, para organizar esta categoría por todo el territorio español.

ANTONIO RUIZ CESA COMO ENTRENADOR DEL LAS PALMAS

Las Palmas (Logos). — La Directiva de la U. D. Las Palmas ha cesado esta tarde al entrenador del equipo, Antonio Ruiz, tras el empate del pasado sábado en el Estadio Insular contra la U. D. Salamanca. La situación del entrenador se hizo crítica y ya la directiva celebró el lunes por la noche una reunión para tratar de la marcha del equipo en la Liga, cuando ha alcanzado ya los cinco negativos. La presión ambiental hacía prácticamente la continuidad de Antonio Ruiz y la directiva, aunque ha estudiado el caso detenidamente, tomó esta tarde la decisión de prescindir de sus servicios. Hubo completo acuerdo entre club y entrenador y ahora Las Palmas va a la búsqueda de un nuevo técnico, que se haga cargo del equipo. Se habla, en principio de Luis Aragonés y de Alfredo Di Stéfano.

Esta noche hay nueva reunión de la Junta directiva, pero tal vez no se decida definitivamente hasta dentro de unos días y pudiera darse la circunstancia de que el entrenador de Las Palmas Atlético, Millán, pudiera hacerse cargo provisionalmente del equipo e, incluso, sentarse en el banquillo el próximo domingo en el estadio de La Romareda.

JOSE MANUEL LEON, SUCESOR

Las Palmas (Efe). — La Junta directiva de la Unión Deportiva Las Palmas ha decidido que José Manuel León, hasta ahora entrenador del equipo filial, Las Palmas Atlético, dirija al primer equipo de la Unión Deportiva. León será presentado mañana a las nueve, en el Estadio Insular a los jugadores de la primera plantilla del cuadro canario y el próximo domingo se sentará en el banquillo de La Romareda en el partido que habrá de jugar el equipo de Las Palmas contra el Zaragoza.

Le tocan 11 millones en las quinielas y no recoge el premio

Cádiz (Efe). — Un boleto de quinielas con catorce aciertos, propiedad de Leonor Naranjo, de 28 años, está sin cobrarse todavía, a pesar de corresponder a la cuarta jornada de la actual Liga y la cuantía del premio 11.735.114 pesetas.

El dinero del premio se encuentra en el Banco de España de Cádiz a la espera de que sea retirado por su propietaria, Leonor Naranjo, de la que sólo se sabe que es empleada de la Unión Médica Gaditana.

Al parecer, Leonor Naranjo se enteró de que le había correspondido el importante premio al recibir una carta del Patronato de Apuestas Mutuas en la que se le comunicaba su suerte.

Sepelio en Madrid de Roberto Duque

Madrid (Efe). — A mediodía de ayer se efectuó el sepelio del presidente de la Federación Española de Boxeo, Roberto Duque, fallecido en Madrid.

La conducción del cadáver se efectuó desde la clínica de La Concepción, donde estuvo instalada la capilla ardiente, hasta el cementerio de Nuestra Señora de la Almudena.

Durante todo el día de ayer y esta mañana, numerosas personalidades del deporte, de la industria y el comercio, deportistas y periodistas acudieron a la capilla ardiente, donde testimoniaron su pésame a los familiares

Esta mañana, antes de efectuarse la conducción del cadáver estuvieron en la capilla ardiente, el presidente del Consejo Superior de Deportes, Jesús Hermida; el exdirector general don Benito Castejón; representantes del ministro de Cultura y otras personalidades.

En el cortejo fúnebre figuraban también numerosos deportistas periodistas deportivos y amigos del fallecido.

LA PROXIMA QUINIELA

Jornada n.º 8. Fecha: 26-10-80

Por PESA

Sólo cinco variantes y además quiniela millonaria ya que ese triunfo del Racing en tierras ilicitanas, ha dado al traste con la mayoría de los boletos. Podemos considerar como normales, las cuatro equis restantes que junto al dos del choque de Elche, han sido los cinco negativos de la jornada. Sin embargo todo no acaba aquí, pues el At. Bilbao estaba llamado a no perder en la Condomina y no estaba nada claro el encuentro del Sadar, donde mucha gente habría dado como seguro que el once maño iba a puntuar. Como ambos equipos han fallado, de aquí que con sólo cinco signos no caseros los acertantes del pleno van a cobrar sus buenos dividendos. Para la jornada próxima se han reunido una serie de partidos que prometen ser interesantes y por ello puede resultar de lo más rentable en cuanto al número de variantes ya que el líder, la Real, el Sporting y el Valencia entre otros son visitantes y pueden perfectamente no volver de vacío.

| DIRECTO — REDUCIDO — | | |

Pasando el rato

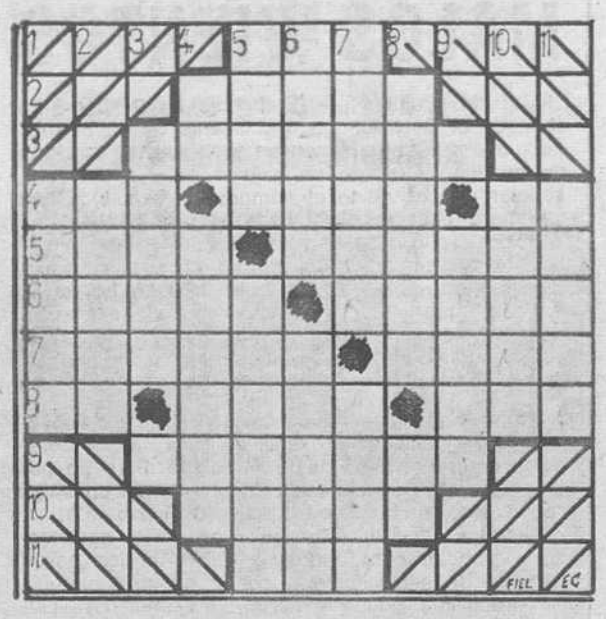

HORIZONTALES. — 1. Río de la América del Sur. 2. Clase de madera. — 3. Voz del puerco. — 4. Dos. Ciudad de Egipto. Contracción. — 5. Apreciar. Curara. 6. Unen. De los animales en pl. — 7. Arrimar. Dilatable. 8. Repetido, sin gracia. Concejal. Al rev., apócope. — 9. Figuradamente, desgraciado. — 10. Ayuntamiento de La Coruña. — 11. Círculo.

VERTICALES. — 1. Fardos. — 2. Querido. — 3. Mantecoso. — 4. Desinendia. Palo con que se rasan las medidas de áridos. — 5. ¡Vaya con Dios! Flotara. — 6. Pedazos de telas. Severidad. — 7. Morar. Llano. — 8. Al rev., Conjunto de bestias. Símbolo de cobalto. — 9. Suscripción. — 10. Fragancia. — 11. Cansadas.

Solución al crucigrama anterior:

HORIZONTALES. — 1. Ube. — 2. Asara. — 3. Ovalado. — 4. Tac. Roma. Pr. — 5. Olas. Notara. — 6. Losar. Salar. — 7. Asolar. Rada. — 8. Sa. Esas. Los. 9. Trepara. — 10. Orada. — 11. Aza.

VERTICALES. — 1. Tolas. — 2. Alosa. — 3. Ocaso. — 4. aV. Salero. — 5. Usar. Rasera. — 6. Balón. Rapaz. — 7. Eramos. Sada. — 8. Adatar. Ra. — 9. Alala. — 10. Prado. — 11. Raras.

DIBUJOS CON SIETE ERRORES

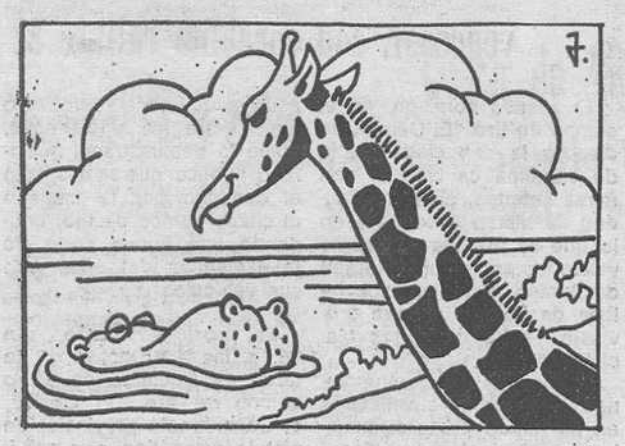

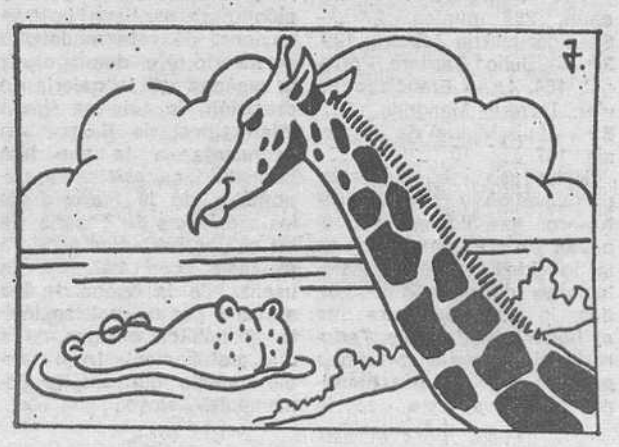

Solución al anterior:

1. — Agujero de la nariz. 2. — Diente del cazador. 3. — Diente del hipopótamo. 4. — Diente del hipopótamo. 5. — Agua. 6. — Hebilla. 7. — Escopeta.

Y VA DE CUENTO

TORERO

El célebre banderillero Francisco Ortega, «Cuco», presenciaba en Madrid, acompañado de su novia, el drama «La campana de la Almudaina».

En una de las escenas más conmovedoras se produjo una honda emoción en el público. Casi todo el elemento femenino lloraba y la novia del «Cuco» también sollozaba. El torero al verle e tal estado emocional se volvió a ella y le dijo:

—Vamos, mujé, no t'aflijas. ¿No ves que todo eso es bulo?

CARDIOLOGO

En un cóctel, en Londres, Lord L. conversa con un cardiólogo muy conocido. Después del quinto whisky, lord L. dice al doctor:

—Quisiera hacerle una pregunta: ¿por qué usedes, los grandes especialistas, recomiendan invariablemente a todos sus pacientes que renuncien al alcohol, al tabaco y a la buena mesa?

—Porque es el único remedio que nos permite percibir los honorarios que reclamamos, —contesta el hombre de ciencia.

TAXISTA

Un taxi avanza todo lo más ligero que puede, teniendo en cuenta que es la hora punta, en que las calles de la capital están congestionadas. El pasajero que está ansioso por llegar a donde se propone, dice nerviosamente al chófer.

—¡Oiga, amigo! ¿No puede ir deprisa?

—Sí, puedo, ya lo creo que puedo —contesta el conductor del coche— pero las ordenanzas no me permiten bajarme del taxi.

NINGUNA VALE

Un periodista extranjero le manifestó a un miembro del Congreso de Washingon:

—Es sorprende te que en un país tan liberal como el suyo no hayan tenido nunca de presidente a una mujer.

—Es que en nuestra Constitución —respondió el político—, el presidente de los Estados Unidos, debe tener más de treinta y cinco años.

FANTASIAS

El gran cazador contaba ante un grupo de amigos sus hazañas cinegéicas.

—Había visto veinte pavos en el aire, uno detrás de oro.

—No lo creo —saltó uno del grupo.

—Pues diez por lo menos.

—Tampoco lo creo.

—De todas maneas, eran dos. De otra forma no hubieran podido volar uno detrás del otro

EN CHINA, CLARO

A la entrada de un gran almacén en Pekín, puede leerse:

«Queridos clientes: esperamos oir sus menores deseos y quedarán satisfechos, puesto que están aquí como en su casa».

Una florista asegura más lejos:

«Mis flores son tan frescas como el alma de una joven señorita».

La placa de un dentista anuncia:

«No teman nada, cuando yo les arranque un diente tendrán el mismo placer que cuando toman una crema de vainilla».

CONSECUENCIA

—¿Puede decirme por dónde se va a la estación? —pregunta a un transeúnte un hombre con voz pastosa.

—Todo derecho.

—¿Todo derecho? —dice el otro con aire desesperado—. Entonces no llegaré nunca.

La chispa de Olmo

La investigación genética no produce monstruos

El Dr. Paul Berg, premio Nobel de Química 1980, considera infundados los temores de que los científicos jueguen con el futuro de la raza humana

Toronto (Crónica UPI - FIEL, Servicios Especiales Efe, en exclusiva para DIARIO DE BURGOS). — La investigación genética podría ser la clave para la curación de casi todas las enfermedades, declara el Dr. Paul Berg, premio Nobel de Química en 1980.

Entrevistado cuando se encontraba en Toronto con el fin de aceptar un premio de 15.000 dólares concedido por la Fundación Gairdner el Dr. Berg calificó de «ignorantes» a las personas que temen consecuencias negativas de la manipulación científica de los genes.

«Casi todas las enfermedades son genéticas», afirma Berg. El científico de 54 años, es profesor de Bioquímica en la Universidad Stanford de California, y ha recibido los premios Nobel y Garidner por sus investigaciones sobre el funcionamiento de los genes y las células.

CONOCER EL CUERPO HUMANO

El científico dice también que hoy día se han identificado dos mil enfermedades genéticas. Ciertos genes determinan la forma en que se desarrollará cada parte del cuerpo y generalmente, qué partes enfermarán.

Comparó la importancia de la actual investigación genética al «conocimiento de la anatomía del cuerpo humano» por parte de los médicos del siglo XVII.

«Conocemos la enfermedad porque conocemos el cuerpo humano», dijo.

En cuanto a los tempores de que los científicos que investigan el funcionamiento de los genes puedan manipular la raza humana o produzcan monstruos o enfermedades incurables, dijo que los consideraba «aproximadamente igual que a la Sociedad de la Tierra plana».

Estas personas, añade, ignoran los objetivos básicos de la investigación genética. «Es muy fácil que esta ignorancia se explote de forma que produzca miedo», añade.

UNA RARA DOLENCIA

Los investigadores médicos, explica el Dr. Berg, están más interesados en averiguar la manera de tratar los genes defectuosos que en jugar con el desarrollo humano.

Como ejemplo señala el caso de la anemia de las células falciformes, enfermedad frecuentemente mortal en la que determinadas células de los adultos (casi siempre varones de raza negra) se deforman.

Esta alteración aparece únicamente en las células adultas. Las investigaciones genéticas podrían conducir a un método para controlar el desarrollo de la célula de modo que se mantenga en el adulto la producción de células fetales sanas e impidiendo la aparición de células enfermas.

Los premios Gairdner fueron establecidos en 1957 por un conocido agente de Bolsa de Toronto, James A. Gaird er, ya fallecido.

La carta que le mandé por la mañana...

Solución al jeroglífico:

La reto a unas sevillanas.

LONDRES
desde 15.775 ptas.
¿Porqué tan económico?
SALIDAS DESDE BILBAO: LUNES, JUEVES, VIERNES Y DOMINGOS
British airways
Elemental, mi querido Watson.
Pasar 3, 4, 7 o 14 días en Londres, en habitación con baño privado y desayuno, viajando en los ultraconfortables y notablemente económicos Boeings 737, sólo es posible gracias a la organización de un tour operador con una gran experiencia en este mercado.
Para información y reservas en su agencia de viajes.
ES UN SERVICIO
iberojet
ni más ni menos.

Don Celes

Por Olmo

AGENCIA MATRIMONIAL

Disponemos para usted de clientes de 18 a 70 años que deseen contraer matrimonio

(Solteros viudos separados)

LA ALIANZA Apartado 519 San Sebastián.
Teléfono (943) 28 67 89 Llamadas de 10 a 1.

POR 7.400 PESETAS AL MES

CALEFACCION INDIVIDUAL

ESTE ES EL MOMENTO DE INSTALARLA
- SIN OBRAS.
- PARA CUALQUIER COMBUSTIBLE.
- INSTALACION EN HORAS.

SOLICITE INFORMACION SIN COMPROMISO

A T I C A S A

SE VENDEN DOS PISOS

Fachada al río.
General Sanjurjo, 35
«Villa Pilar»
Verlos de 12 a 1 y de 5 a 7.

VENDO APARTAMENTO

amueblado. Avda. Reyes Católicos. Tfnos. 91/2421917 y 91/2422516. Horas oficina.

Camiones SEGUNDA MANO

TOTALMENTE REVISADOS

2-3 Y 4 EJES. CON Y SIN VOLQUETE.

— MUY BIEN DE PRECIO —

AUTO REPUESTOS PALENCIA

Avenida de Madrid, 2 Teléfono 72-14-00

---

la plataforma elevadora

De 100 a 60.000 Kgs.

De 1 a 200 m² de piso
SIN LIMITE DE ALTURA

Servicio Post-venta en toda España

BOETTICHER Y NAVARRO, S.A.

ASCENSORES-ESCALERAS MECANICAS-PLATAFORMAS ELEVADORAS

DELEGACION
Ctra. de Logroño, 12 (bajo). Tel.: (947) 21 96 00 - BURGOS

NECESITAMOS EN ALQUILER

CAMIONES-TRACTORES

trabajo garantizado para cisternas.

Tfno. (988) 727158

SE PRECISA para establecimiento en la ciudad de BURGOS

ENCARGADO DE TIENDA

REQUISITOS:
- —Buen nivel de formación.
- —Amplios conocimientos del área de confección (señora. caballero y niño).
- —Experiencia demostrable en puesto similar.
- —Persona dinámica con excelente capacidad de trato.

SE OFRECE:
- —Incorporación inmediata a la empresa.
- —Remuneración en consonancia con la valía del candidato.
- —Tratamiento individual de todas las solicitudes y reserva absoluta.

Los cadidatos deberán enviar «curriculum vitae» detallado. acompañado de fotografía reciente, al Apartado postal 17.237 de Madrid. con la referencia «ENCARGADO»
(Ref BU-16.568)

NECESITAMOS PERSONAL

¡ATENCION, BURGOS!

EMPRESA DE AMBITO NACIONAL E INTERNACIONAL, PRIMERA EN SU GENERO, NECESITA CUBRIR VARIOS PUESTOS.

OFRECEMOS:
- — Ingresos del orden de las 50.000 pesetas mensuales.
- — Formación a cargo de la Empresa.
- — Incorporación inmediata.
- — Trabajo dirigido y programado.
- — Seguridad social.

PEDIMOS:
- — Cultura media.
- — Deseos de poseer un futuro sólido y estable.
- — Buena presencia y ser mayor de 21 años.

Si es usted la persona que buscamos, preséntese para rellenar un «test» de selección, hoy, miércoles, en el Hotel Corona, de 12 a 2 y de 5 a 8.
Atenderá: el SR. GARCIA
(INEM 16.876)

APARTAMENTOS OFICINAS

CENTRO DE CIUDAD

- TERMINACION DE LUJO
- LLAVE EN MANO
- GASTOS COMUNIDAD REDUCIDOS

Información: TELEFONO 20 77 42

ALBAÑILES

SE NECESITAN EN OSORNO

CONSTRUCCIONES JOSE PARER, S. A.
Polígono Residencia de Viviendas
OSORNO (Palencia)
(INEM 382 de Carrión)

JAULAS PARA GALLINAS

Vendo, muy económicas, en muy buen estado. Barrio de Castañares, junto a Muebles Moral Cayuela. Granja Avícola.
Teléfono 22 04 31

SE PRECISA para establecimientos en la ciudad de Burgos

ENCARGADO DE TIENDA

Requisitos: Buen nivel de formación. Amplios conocimientos del área alimentación repostería. Experiencia demostrable en puesto similar. Persona dinámica con excelente capacidad de trato. Se ofrece: Incorporación inmediata a la Empresa. Remuneración en consonancia con la valía del candidato. Tratamiento individual de todas las solicitudes y reserva absoluta. Los candidatos deberán enviar «curriculum vitae» detallado al número 704 de Administración DIARIO DE BURGOS.
(INEM 16.845)

EMPRESA IMPORTANTE CON COMPLEJO RESIDENCIAL DE ALTO NIVEL Y EL MAYOR PUERTO DEPORTIVO DEL MEDITERRANEO

BUSCA

4 DIRECTORES REGIONALES DE VENTAS

2.500.000 A 3.000.000 PESETAS

SE REQUIERE:
- — Personas con relación a muy alto nivel.
- — Con grandes dotes de organización.
- — Dinámicas.
- — Dotes de mando para la constitución y animación de equipos.
- — Cinco años de experiencia en el campo de las ventas.
- — Preferentemente inmobiliaria, aunque no imprescindible.
- — Buen contacto humano y relaciones públicas.
- — Vehículo propio.
- — Residentes en Madrid o en algunas de las siguientes ciudades: Burgos, Santander, Bilbao, San Sebastián, Pamplona, Logroño, Zaragoza, La Coruña, Vigo y Oviedo.

SE OFRECE:
- — Preparación específica por cuenta de la Empresa.
- — Porcentaje de ventas.
- — Hoteles primera categoría.
- — Gastos de representación.
- — Kilometraje.
- — Contrato Mercantil.

INTERESADOS, deben enviar urgentemente historial personal y profesional con fotografía reciente y teléfono de contacto, indicando en el sobre la referencia «DIRECTOR REGIONAL DE VENTAS».

El proceso de selección se realizará con la máxima reserva.

A la atención del SR. CHIES

Apartado de Correos número 46.205 — MADRID

ANUNCIOS POR PALABRAS

Se reciben de 8,30 a 22,30 en DIARIO DE BURGOS (c. S. Pedro Cardeña, 34), de 9,30 a 14 y de 16 a 19,30 en TAGRA (c. Vitoria, 13) Teléf.: 211511 y 202852, y en Agencias de Publicidad. — Precio: 80 Ptas. hasta 10 palabras, cada palabra más 8 Ptas.
Nota. — Deberán tener entrada antes de las 2 de la tarde del día anterior a su publicación.

Alquileres

FERROVIAL para directivo necesita piso amueblado, buena zona. Teléfono 207800.

ALQUILO nave 1.200 metros cuadrados. 6 kilómetros Burgos Teléfoso 213486

ALQUILO piso, zona Alhóndiga, amueblado, con teléfono, por temporada Llamar viernes teléfono 200589

ALQUILO habitaciónes primer piso, con teléfono, para oficina o similar Alhóndiga 3-8.º, habitación 30

SE ALQUILA piso Reyes Católicos, 55, 1.º centro derecha

SE NECESITA local, 25 m² Calle Vitoria, tramo Gamonal. Teléfono 228121

ALQUILO piso amueblado a señoritas estudiantes. Información de 12 a 1 Telf 213854.

PARA compartir piso busco chico estudiante, informes calle La Puebla, 2, 1.º

ARRIENDO piso temporada Santa Casilda, n.º 4-5.º derecha. Tlf. 21 86 65.

ALQUILO piso amueblado, calefacción central, frente Residencia Militar. Telf 22 07 31.

ALQUILO habitación confortable para estudio otra doble señoritas derecho cocina. Tl. 22 65 23

ALQUILO casa amueblada a estudiantes, con calefacción. —Teléfono: 223757.

SANTOS. Alquilo oficinas en Avda. del Cid, desde 36 m.² en adelante. Diversos precios. Julio Sáez Hoya, 8, 6.º.

SE NECESITA local de 25 m.² C/. Grandmontagne Telf. 22 81 21.

VACACIONES en la Costa del Sol. Apartamentos amueblados y equipados hasta Junio 1981, desde 12.000 pesetas mensuales. Información y reserva «Raisa», Las Naciones, Benalmádena-Costa, Málaga. Teléfonos: (952) 441449 441743.

NECESITO bajo o entreplanta en alquiler, acondicionado, 70 m.² aproximadamente, zona Gamonal, llamar teléfono, 214101.

NECESITO piso en alquiler con o sin muebles, no importa sea pequeño Télf.. 212269.

SE NECESITA local, Eladio Perlado, zona ambulatorio. Teléfono 228121

LOCAL, San Cosme, 500 m.², cualqier negocio, calefacción Prigo.

GRAL. DAVILA. 110 m.², amueblado, electrodomésticos, calefacción, Prigo. 628.

SE ALQUILA piso a estudiantes. Teléfono 210915.

VILUMBRALES. — Cede en explotación, negocio en funcionamiento, máximos ingresos, si está interesado en establecerse visíteme. Calle Vitoria, 163-1.º B.

VILUMBRALES. — Alquila local céntrico, amplio, reformado, con todos sus servicios, mínima renta. Calle Vitoria 163-1.º B.

ALQUILO local, calle Sedano, 90 m.², renta baja zona muy comercial. «Ritom».

ALQUILO piso, 4, próximo. Residencia Sanitaria. Teléf. 213357, de 18 a 20.

Alquileres

ALQUILO dos naves «Pentasa», primera línea, 850 m.², opción compra. Reyes Católicos, 4.

Automóviles y accesorios

JUAN vende 132 Diesel, motor estrenar Ford-Fiesta, R-5 y 127 seminuevos. Juan los mejores precios, más facilidades, más garantías, mínima entrada en Pedro Alfaro, 2. Teléfono 223814.

AUTOMOVILES 200, todas las marcas, todos los modelos, varios Diesel, precios a comparar, entradas a estudiar, garantías, no tenemos clientes descontentos. Vitoria, 200. Teléfono 220733.

EUROCASION. — Coches revisados y garantizados, todas marcas y modelos. Trabado, S. L. Carretera Madrid-Irún, Km. 234. Teléfonos 200543 y 200542. — General Sanz Pastor, número 6.

FUNDAS para su coche, confección y montaje en el día. Arahuetes. San Isidro, 13. Teléfono 207327.

AUTOMOVILES Vicente López, vende toda clase de vehículos y furgonetas industriales, garantizados a precios de ocasión. Visítenos: Pisones, 40. Teléfono: 209667.

DUCAR. — Ocasión automóviles revisados con plena garantía profesional en nuestros propios talleres. Ultimos modelos. Arzobispo de Castro, N.º 7. Teléfono 217054.

AUTOMOVILES Vidal. Compra-venta automóviles. Vendemos toda clase de automóviles usados, totalmente revisados. Facilidades hasta 18 meses. Compramos su coche usado y se lo pagamos al contado. Madrid, 91. Teléfono 203461.

ANTES de comprar su vehículo de ocasión véalo y compruébelo sin compromiso en Automóviles Ducar Casa la Vega 15 Todas marcas

CITER, alquiler sin conductor, furgonetas Citroen y turismos GSA. Trabado, S. L. Teléfono 200543.

AUTOMOVILES PEDROSA. — Compraventa de toda clase de automóviles. Stock mínimo, ciento cincuenta vehículos para que usted pueda elejir Garantizados. Facilidades hasta 24 meses. Teléfonos 220047 y 227767.

DUCAR. — Automóviles, vende las mejores marcas a mejores precios. Facilidades. Teléfono 229107.

AUTOMOVILES, Grandmontagne Fco. Grandmontagne 22 (Gamonal)

ALQUILER sin conductor, coches nuevos, todas las marcas. «Servi Auto». Sanjurjo, 9. Teléfono 222715.

VENDO Simca 1.200 y 133. Telf. 218104.

AUTOMOVILES VARONA. — Compra-venta de automóviles y vehículos comerciales hasta 8.500 kilos Garantizados. Mínima entrada. Facilidades 6-12-18 y 24 meses Madrid, 22. Teléfono 207087

HERTZ — Alquiler sin conductor Rent a car

HERTZ — Alquiler con kilometraje ilimitado y precios especiales a empresas.

HERTZ — Alquílelo aquí y entréguelo allá. Más de 50 oficinas Estamos en los principales aeropuertos

HERTZ — Aceptamos las principales tarjetas de crédito.

ALQUILE un coche Hertz mientras reparan el suyo.

HERTZ — Calle Vitoria 115; 220616

VENDO Citroen 2 CV buen estado. General Mola, 10-1.º B.

POR UN poco más puede comprarlo nuevo. Ford Fiesta desde 13.144 pesetas mensuales. Autocid, S. A. Telf. 20 84 42. Carretera Madrid-Irún, Km. 234,4.

PEGASO tres ejes, cabina cuadrada, vendo, con tarjeta. Télf. 227211.

VENDO Seat 1.200 Sport, con muchos extras, BU-C. Teléfono: 221914.

SE VENDE R-6, económico, precio a convenir. Informes calle Santiago, n.º 1-8.º A.

MINI 850, en perfecto estado. Vendo. Teléfono 204408, de 10 a 2.

VENDO Wolkswagen, nuevo, último modelo, diesel, facilidades pago. Telf. 213288.

VENDO Land Roverd, en accesorios del automóvil Alejo. Calle Santiago. Telf. 214757.

VENDO 127, 4 puertas. Teléfono 208107, (preguntar por María Luisa).

SE OFREE camión, 6.000 kilos, carga útil, basculante, caja comercial. Teléf. 219270.

VENDO Seat 128-1.430, tres puertas, seminuevo, buen precio. Vitoria, 19, horas comercio, facilidades.

OCASION vendo varios 850, desde 40.000; 600-E, 127 y 124, 131, 4-L y R-8, R-5, Simca 1.000. Revisados y con garantía. Garaje Arnaiz. Lealtad, núm. 1. 208768.

VENDO «127» y «124», seminuevos, de particular a particular. Teléfono 220834, llamar 3 tarde a 10 noche.

COMPRO R-12, buen estado. Teléfono 215723, de 4 a 6.

VENDO Seat 127, cuatro puertas. Teléfono: 216917.

SE VENDE Seat-850, especial, barato. Calle Avila, núm. 3, teléfono: 204364.

VENDO «600», 7.500 pesetas. Razón teléfono: 203260.

SE VENDE Seat-600-E buen estado, económico. Teléfono 206296.

Colocaciones

ASUNTO nuevo (España) Ganará en casa más de 3.000 pesetas diarias Escribir apartado 1.209 San Sebastián

HAGA direcciones, mano máquina buena remuneración. Apartado 160 Altea (Alicante)

SE NECESITA muchacha fija responsable. Sanjurjo, 11-8.º izquierda.

SEÑORAS o señoritas, que deseen ganar mucho dinero (fuertes ocasiones) en su tiempo libre sin invertir Llamar sin compromiso para inofrmarse al teléfono de Madrid (91) 2425245, de 8 a 4 h., o escribir indicando teléfono a Oriflame calle Guzmán el Bueno, 4, Madrid. 15.

SE NECESITA chica fija. Interesadas llamar Telf. 20 33 02.

SE OFRECE conductor con DKW para hacer portes o reparto. Telf. 21 09 47.

SE NECESITA chica para cuidar niñas. Telf. 21 82 37.

SE NECESITA empleada de hogar, buen sueldo. Defensores de Oviedo, 3, 2.º.

GANE 50.000 pesetas mensuales enviándonos direcciones seleccionadas. Información Ref. 28. Montblanc, calle Calvet, 5. Barcelona-21.

EMPRESA dedicada calefacción, precisa contactar con instaladores autónomos para la realización de sus trabajos en provincia de Rioja y Alava. Dirigirse al teléfono: (941) 221135.

NECESITO asistenta de 3,30 a 6,30, tarde, con informes. Lain Calvo, 15-1.º izquierda.

SEÑORA, señorita, ¿Necesita dinero extra en su hogar? Hágase distribidora de los famosos productos de belleza Avón. Escriba al apartado 14.875 de Madrid, o llame al Telf. 226304-212337. De Burgos.

NECESITO chica interna, mayor de 18 años con informes, tiene compañera. Calle Vitoria, 31-1.º.

SE NECESITA chica para casa con informes. Razón Mesón Burgos. Sombrerería, 8.

SE NECESITA chica, presentarse Reyes Católicos, 8 6.º A.

SE OFRECE cihca para trabajar de asistenta. Telf. 215668.

SE VENDEN hurones, Adrián Miñón. Zumel.

LIQUIDACION máquina herramienta. Por cierre taller. Teléfono: 943-701817 y 947-502935.

MATRIMONIO joven con 2 hijos, necesita chica. Interesadas, llamar teléfono 226625.

NECESITO señora interna, para atender a señor solo. Teléfono: 208156.

LIMPIEZA 4 horas, sábados, Avda. Vena. Llamar teléfono 221783, noches.

CHICA fija residir, en Madrid, matrimonio sólo, buen sueldo, teléfono 229164.

SE OFRECE chica cuidar niños o trabajos caseros, por las mañanas, con informes. Teléfono 205482.

NECESITO asistenta. Julio Sáez de la Hoya, 6, 1.º, tardes.

VD. PUEDE trabajar en su casa. Gane 9.600 pesetas semanales tricotando, sea hombre o mujer. La damos trabajo asegurado, le facilitamos la máquina y le enseñamos gratis. Visítenos — Martínez del Campo, 6. Teléf. 201515. Burgos.

SE NECESITA muchacha de hogar para Madrid. Informes: Paloma, 31. Zapatería «El Riojano».

SE OFRECE señorita para cualquier tipo de trabajo. Llamar al teléfono 216120, de 4 a 5.

SE NECESITA chica fija. Llamar al teléfono 201084, de 9 a 2.

SE PRECISA chica fija, con informes. Razón, Vitoria, 20, 3, izquierda. Teléf. 206878.

Compras y ventas

BASCULAS ganaderas Luremo Polígono Villalonquéjar C/ 9 Teléfono 20 77 99

MAQUINAS de coser y automáticas, económicas variedad garantía. Adaptamos muebles También portátiles. «La Ocasión» Junto Parque Bomberos

ESTANTERIAS metálicas Dexión, montaje inmediato. Ruera Teléfono 220216.

COMPRO colchones de lana y objetos usados Paso a domicilio Teléfono 200374

VENDO caldera de gasoil, con dos temporadas. Razón: Télf. 218336.

LIQUIDACION vestidos y abrigos niño-niña. Padre Silverio, 2 (calle El Carmen).

LIQUIDACION pantalones vaqueros y pana, precios increíbles. Padre Silverio, 2 (calle El Carmen).

VENDO seis cubas 40 cántaras dedicadas anteriormente vinos generosos. Telf. 223016.

VENDEMOS uva sobre bodega «San Jorge» de Sotillo de la Ribera. (Burgos).

VENDO tablas de embalaje para varios usos y calefacciones. Teléfono 228363.

CALDERA de calefacción y-o generador de aire caliente gasóleo, potencia 50.000 a 100.000 Kcal.-hora, otras según condiciones, compramos, informes 225362.

VENDO cachorros pastores alemanes. Teléfono 207232.

VENDO Collie, 3 meses. Telf. 205311, mañanas.

PIANO vertical extraordinario marca Ronisch, buen precio. Vitoria, 19. Horas comercio.

VENDO hurones, Barriada Illera, calle Pozanos, 90.

Enseñanzas

NATIVOS titulados con experiencia le enseñarán en INLINGUA. IDIOMAS Alonso Martínez 7 206851

IDIOMAS Francés, inglés. Profesorado con experiencia todos los niveles. Academia El Cid. Teléfono: 223107.

E. G. B. BUP. repaso asignaturas Letras y Ciencias. Academia El Cid. Teléfoons 223107.

SELECTIVIDAD, COU, comentario de texto, conferencia, lengua, filosofía, optativas de ciencias y letras. Informaciones Teléfonos 229770, 226075.

SELECTIVIDAD profesores con experiencia. Grupos reducidos. Academia El Cid. Teléfoon 223107.

SE DAN clases de Graduado Escolar. Contabilidad, Mecanografía, Taquigrafía y oposiciones a Bancos. Academia El Cid. Teléfono: 223107.

SELECTIVIDAD especialista en pruebas, prepara, gran eficacia, clases particulares y grupos reducidos, téifs. 226075-229770.

PROFESORA de EGB daría clases particulares, informes: Melchor Prieto, 16, 4.º, G.

ESTADISTICA, Psicología, clases particulares, teléfono, 201587.

LICENCIADO en Matemáticas, da clases todos los niveles. Informes: 220387.

DOY clases EGB a domicilio. Telf. 204766.

PROFESORA da clases particulares de EGB y Graduado. Telf. 206708.

ACADEMIA corte y confección. Sistema moda «Igualador». Preparación profesoras tituladas en toda clase de confección señora y niños. San Juan, 37-3.º izquierda.

PROFESOR da clases de matemáticas EGB y BUP. Teléfono 208060.

Fincas

VENDO piso muy grande, propio para profesional con despacho Sa Cosme 2, razón portería

SE VENDE piso Sanjurjo, 40-1.º B.

SE VENDEN locales varias superficies Teléfono 222708

PROFESIONALES Casa céntrica, estrenar, servicios centrales. Nueve amplias habitaciones, salón comedor, moderna cocina Magnífica terraza Tres modernísimos baños Permutaría por piso pequeño Amplias facilidades. Visítenos PRIGO. Moneda 13. Vitoria 184.

COMERCIANTES Amplios, estratégicos locales 60, 100 150 200 300 a 1.000 metros Fuentecillas, Gamona, Avda Vena, etc Adecuados tiendas, almacenes Cajas de Ahorro Bancos PRIGO Moneda 13, Vitoria, 184

MESONEROS. Vendo o cambio céntrico mesón, nuevo En venta con opción compra PRIGO Moneda 13 Vitoria 184

VIVIENDAS Amplias 120 metros Cuatro dormitorios, salón - comedor Vistosa cocina dos baños, plaza de garaje Véanlos Magníficos paseos Isla (prolongación Fuentecillas) Llave mano. PRIGO Moneda 13, Vitoria 184

SEÑORAS. Ahora puede adquirir magníficos apartamentos céntricos Servicios centrales Amplias facilidades pago Diez años PRIGO Moneda, 13 Vitoria 184

SE VENDE piso de lujo, en la mejor zona de Burgos (Edificio Gumen) 282 m., con dos plazas de garaje y trastero. Teléfonos 212323 - 210967

SE VENDE, piso 6.º, fachada al río Sanjurjo, 85, Villa Pilar. Ver de 12 a 1 y 5 a 6.

PISOS entrega inmediata carretera Poza, frente colegio Villimar 4 habitaciones cocina aseo completo dos terrazas, calefacción central información: oficina obra Telf 222009

SE VENDE bohardilla, 2 habitaciones, cocina, servicio y carbonera en 400.000 pesetas Calle Salas 14 interior

VENDO piso zona Vadillos, cuatro habitaciones, todo exterior Teléfono, 227815. Mañanas.

OCASION, vendo piso, tres habitaciones, sala, cocina, baño, calefacción, visitas de 5 a 7. Santo Toribio, 17, 4.º D.

VENDO plaza garaje, Reyes Católicos, informa Sr. Ortega, Alfonso X el Sabio, 1, 6.º B (4 a 8 tardes).

SE VENDE piso nuevo, 2.700.000, Luis Alberdi, 9, 1.º, A. Teléfono 225807.

VENDO piso, calle Vitoria, 185. Razón, teléfono 222706.

PARTICULAR vende piso, 4 habitaciones, Avenida del Cid, junto Residencia. 205516.

DE PARTICULAR a particular, se vende piso, en calle José Zorrilla, núm. 8, 1.º, Enseña conserje, condiciones económicas a convenir Llamando a los teléfonos de Madrid. 91-413 4344 y 91-413 4497.

VENDO piso, calle Madrid, 68, 8.º, B, razón portería.

COMPRARIA piso, zona céntrica, nuevo o usado, pago al contado. Telf. 20 71 68.

VENDO piso C/. Vitoria, 182, duplicado, 10.º B. Telf. 21 27 84.

VENDO piso Francisco Graldmontagne, 2, 8.º-J. (De 4 a 8).

VENDO piso muy soleado, céntrico, 3 habitaciones grandes y salón, servicios centrales, dos baños. Clunia, 8, 6.º-B. Ver de 3 a 6.

SE VENDE piso muy céntrico, 4 dormitorios y salón comedor, dos baños, calefacción y agua caliente central, orientación Sur. Télf. 202894.

DE PARTICULAR a particular se vende piso en calle José Zorrilla, n.º 8, 1.º. Enseña conserje, condiciones económicas a convenir. Llamando a los teléfonos de Madrid, 914134344 y 914134497.

VENDO local, calle Madrid, 240 m.², reformado, entrada 1.000.000, resto muchas facilidades. Teléfono 225430.

SE VENDE piso con calefacción central, sito en calle Legión Española, n.º 8, 1.º-C.

VENDO piso con plaza garaje, en Parque Avenidas. Télf. 228427.

VENDO apartamento estrenar, dos y salón, servicios centrales. Teléfono, 226216

SANTOS. Local Avda. del Cid, de 60 m.², completamente decorado. Julio Sáez Hoya, 8, 6.º.

VENDO piso muy soleado, 6 minutos de la Catedral. Telf. 213298.

SANTOS. Vendo plazas garajes, Plaza Cruzada, Petronila Casado, Gamonal. Diversos precios. Julio Sáez Hoya, 8, 6.º.

SANTOS. Principio Avda. del Cid, 4 habitaciones, servicios centrales, altura 9.º. Calle Julio Sáez Hoya, n.º 8, 6.º.

SANTOS. Piso calle Vitoria (Gamonal), 5 habitaciones, calefacción individual. Julio Sáez Hoya, 8, 6.º.

SANTOS. Pisos a estrenar, Luis Alberdi, 4 habitaciones, servicios centrales, con plaza garaje. Precio oficial. Julio Sáez Hoya, 8, 6.º

SANTOS. Piso Plaza Lavaderos, muy decorado, 4 habitaciones, calefacción individual. Julio Sáez Hoya 8 6.º.

SANTOS. Entreplanta Avda. del Cid, completamente instalado para oficinas, con calefacción central. Julio Sáez Hoya, 8, 6.º.

SANTOS. Apartamentos Avda. del Cid, Llana de Afuera, Petronila Casado, Rey D. Pedro, 3 y 2 habitaciones calefacción central o individual. Distintos precios y superficies Julio Sáez Hoya, 8 6.º

SANTOS. Piso doña Berenguela, 6 habitaciones, 2 baños, calefacción individual. Precio muy interesante Julio Sáez Hoya, 8, 6.º

SANTOS. Pisos a estrenar en calle Alfareros, 4 habitaciones, calefacción central o individual. Julio Sáez Hoya, 8, 6.º.

SANTOS. Estudios San Francisco, Plaza Santa María, diversas superficies. Julio Sáez Hoya, 8, 6.º.

Anunciándose en

Diario de Burgos

Se garantiza la eficacia de su anuncio

Controlado por
la Oficina de Justificación de la Difusión
O. J. D.

Cualquier anuncio se recibe en:

— C/. San Pedro de Cardeña, 34 - Tel. 211511 (Administración). De 8,30 a 20,30.
— C/. Vitoria, 13 - Tel. 202852 (Tagra). De 9,30 a 14 y de 16 a 19,30.
— Agencias de Publicidad.

Nota.—Deberán tener entrada antes de las 2 de la tarde del día anterior a su publicación.

Fincas

GARCIA DE FUENTES, Agencia de la propiedad inmobiliaria Pl de Alonso Martínez 7.º 2. Telf 202214 Vende pisos. Reyes Católicos 3 y salón servicios centrales

GARCIA DE FUENTES, piso en Avda del Cid. 3 y salón servicios centrales

GARCIA DE FUENTES. Piso extraordinario soleado, céntrico 3 y salón baño y servicio, servicios centrales, calle Particular de Las Calzadas buena altura.

GARCIA DE FUENTES, piso en San Pedro de Cardeña 3 y salón plaza garaje soleado.

GARCIA DE FUENTES, piso en Avda Valencia 3 y salón servicios centrales

GARCIA DE FUENTES. Piso soleado buena altura 3 y salón, servicios centrales calle Santa Bárbara zona Lavaderos

GARCIA DE FUENTES piso en calle 3/34. 4 y salón soleado a estrenar

GARCIA DE FUENTES, piso calle Rea. 3 y salón mucho sol plaza de garaje protección oficial

GARCIA DE FUENTES piso en Eras de Capiscol 3 y salón cocina amueblada comunidad económica a estrenar

GARCIA DE FUENTES. — Vendo piso céntrico. Avenida del Cid, frente Colegio La Salle. 4 y salón. servicios centrales.

GARCIA DE FUENTES. Vendo piso calle San Antolín, céntrico, 4 y salón, servicios centrales, buena altura, comunidad económica.

GARCIA DE FUENTES. vendo locales de 50 m.² a 100 m.² en Avda Eladio Perlado y calle Santiago

GARCIA DE FUENTES. Locales céntricos 100 m.² en Avda. del Cid y otro de 100 metros cuadrados en Reyes Católicos para doblar con 2 entradas.

GARCIA DE FUENTES vendo bar bodega Inugara. Gamonal oportunidad

GARCIA DE FUENTES Vendo apartamento céntrico a estrenar 40 m.²

GARCIA DE FUENTES Vende sus propiedades consulte sin compromiso Pl. Alonso Martínez 7-A 2.º

VENDO piso, zona Vadillos, calefacción gasóleo, gastos reducidos. Llamar tardes teléfono 228189.

VENDO piso, soleado, cuatro habitaciones, cocina, baño. Razón: 224970.

PRIGO. — Agentes de la propiedad inmobiliaria, Calle Moneda, 13, (centro): Vitoria, 184, bajo.

GRAN OCASION, amplio piso, exterior y soleado, baño, calefacción carbón, reformado. Prigo. 1326.

CTRA. POZA, tres, salón, cocina, baño, calefacción, eléctrica. Prigo. 1990.

OCASION. Luis Alberdi, excelente zona, 115 m.², calefacción central. Prigo. 2066.

VENTA de piso calle Martín Cobos, todo exterior. Precio 2.200.00 pesetas. Prigo. 1505.

BDA. INUGARA, tres y salón, terraza, calefacción, individual, buen precio. Prigo. 1349.

NOVIOS, tres y salón, 600.000 entrada, resto en 12 años. Prigo. 1858.

CTRA. LOGROÑO, soleado, terraza, calefacción individual, económico. Prigo. 1460.

ARZ. PEREZ PLATERO G. COMUNES, 400, precio excelente, 70 m.². Prigo. 2049.

GANGA, Alhóndiga, dos, salón, exterior, soleado. Prigo. 1782.

FUENTECILLAS, dos y salón, cocina, baño, entrada, 300.000. Prigo. 1759.

SAN PEDRO CARDEÑA, 96 m.², tres y salón, exterior. Prigo. 2028.

DE LA FUENTE. — Vende piso en Parque San Francisco, Plaza Logroño, Santa Casilda, Carretera Poza, Casa la Vega, Luis Alberdi, San Pablo, 12-C.

DE LA FUENTE. — Vende apartamento, ideal, en Petronila Casado, a estrenar, servicios centrales. San Pablo, 12-C.

DE LA FUENTE. — Vende bodega en explotación, en Carrero Blanco, buen precio. San Pablo, 12-C.

DE LA FUENTE. — Vende locales muy comerciales de 20 m.², en Carrero Blanco y 40 m.² en Casa la Vega. Oportunidad.

DE LA FUENTE. — Su mejor inversión en locales de 400 m.², doblable, en calle Vitoria (Gamonal). San Pablo, 12-C.

DE LA FUENTE. — Vende piso semilujo, en Calle Gral. Mola, servicios centrales y trastero. Buen precio. Calle San Pablo, 12-C.

DE LA FUENTE. — Vende piso barato, carretera Logroño, tres habitaciones, salón. San Pablo, 12-C.

DE LA FUENTE. — Vende lonja con sus instalaciones y oficinas. Calle Cervantes. Gran oportunidad. San Pablo, 12-C.

DE LA FUENTE. — Vende lonja 140 m.², con instalaciones y oficina. Camino de los Andaluces. San Pablo, 12-C.

DE LA FUENTE. — Vende en Reyes Católicos entreplanta instalada de 53 m.², comunicada a local de 23 m.², entrada vehículo, a precio de ganga. Ideal profesionales y representaciones. S. Pablo, 12-C.

DE LA FUENTE. — Piso 2.º de 150 m.², útiles, calle Concepción, calefacción individual. Mínimos gastos comunidad. San Pablo, 12-C.

MADRID, 90 m.², tres y salón, servicios centrales, soleado. Prigo. 1832.

SE VENDE piso zona Gamonal. Telf. 220030, horas oficina.

VENDO piso exterior, soleado, con mejoras, Lavaderos, 1. Teléfono 218160.

SE VENDE un local Ntra. Señora Fátima, traseras n.º 2. Teléfono 213116.

SANTA CLARA a estrenar, 5 habitaciones, 2 baños, plaza garaje y trastero. Telf. 227335.

SE VENDEN 2 locales en Capiscol, de 20 y 35 m.². Telf. 214365.

PARTICULAR vendo piso reformado, cuatro habitaciones, salón, calefacción, pocos gastos. Plaza Logroño. Teléfono 220365.

VENDO piso, Avda. del Cid, tres, salón, soleado, exterior. Ritort.

VENDO piso, Calera, tercero, tres, salón, dos baños, individual precio inmejorable. Ritort.

VENDO piso, Martín Antolínez, cautro, salón, dos baños, central, cuarto piso, exterior y terraza. Ritort.

VENDO piso, Aparicio y Riz, seis, salón, dos baños, servicios individuales, totalmente exterior. Ritort.

VENDO piso, San Francisco, un quinto, eléctrica, contraventanas, cocina amueblada, comunidad mínima. Ritort.

VENDO piso, Reyes Católicos, tres, salón, dos servicios, central, exterior. Ritort. Reyes Católicos, 4.

VENDO. — Lealtad, primero, trastero, central, exterior, armarios empotrados, suelo parquet. Ritort.

VENDO piso, C/ Madrid, tres, salón, reformado, exterior, mínimos gastos. Ritort.

VENDO piso nuevo, a extrenar muy céntrico, es de cooperativa, tres habitaciones, salón, dos baños, trastero, garaje.

VENDO piso, Gamonal, Calle 3-34, nuevo, cinco habitaciones, dos baños, precio constructora. Ritort.

VENDO piso, calle Vitoria, quinto, cinco habitaciones, cocina amueblada, exterior, terraza, central. Ritort.

RITORT. — Vende pisos en Gamonal, de cuatro habitaciones, en la mayoría de las zonas desde 2.000.000 pesetas.

SE VENDE piso magníficas condiciones. Avda. Gral. Vigón, 55, 10.º izquierda. Teléfono 224074.

VENDO piso Eladio Perlado, 95 m.², a estrenar, servicios centrales, garaje. Total 3.500.000. Calle Vitoria, 163-1.º B.

VENDO piso a estrenar, carretera Poza, cuatro habitaciones, servicios centrales, garaje. Calle Vitoria, 163-1.º B.

VENDO piso, calle Vitoria, cinco habitaciones, dos baños, buena altura. Vitoria, 163-1.º B.

VENDO piso, San Juan de Ortega, cuatro habitaciones, exterior, soleado. Vitoria, 163-1.º B.

VENDO. Zona Gomanal, cuatro habitaciones, terraza. Entrada, 500.000.

VENDO piso, Barriada Inugara, totalmente reformado, servicios individuales. Contraventanas, parquet. Entrada 500.000. Vitoria, 163 1.º B.

VENDO piso, calle Pedro Alfaro, cuatro habitaciones, exterior, soleado. Calle Vitoria, 163 1.º B.

VENDO piso, calle Lavaderos, nuevo, a estrenar, dos habitaciones, salón, servicios centrales. Vitoria, 163, 1.º B.

VENDO piso, calle San Pedro Cardeña, a estrenar, precio constructora. Vitoria, 163, 1.º B.

VILUMBRALES. — Vende pisos, centro, Avda. del Cid, San Francisco, General Vigón, de cuatro y cinco habitaciones. Amplias facilidades.

VENDO local, 89 metros, calle Padre Silverio. Teléfono 213000.

VENDO piso, teléfono: 215073.

VENDO buhardilla, en Tahonas, muy barata. Teléfoon 229326.

VENDO piso, 3 dormitorios y salón, Paseo Pisones, 14, 8.º, A.

VENDO piso directamente, General Vigón, servicios centrales; barato. 209037 - 204728.

VENDO estudio céntrico, ideal para soltero, económico, calle Trinas, núm. 10, 8.º, derecha. Informes Disco Pub. Pippolls. Carretera Madrid, kilómetro 234.

SE VENDE buhardilla, muy céntrica, a precio muy económico, informes teléfono 211760.

SE VENDE piso en carretera Logroño, 26, 5.º, E, verlo de 6,30 a 8,30.

VENDO piso céntrico por ausentarse. Sanjurjo, 9, 8.º, puerta 23.

CEDO derechos a precio módico, vivienda asignada piso tercero Cooperativas Cuarteles. San Pablo, 12-C, 6.º, C.

VENDO piso nuevo, 54 metros. Informes: Mercería Mimaluz, Santa Clara, núm. 3.

SE VENDE local de 700 metros cuadrados, entre calles Santiago y San Bruno. Informes, llamando al Teléf. 206878.

Fincas Rústicas

VENDO molino con vivienda con luz, rodeado de fincas ropias. Razón: Telfs. 21 39 66 y 38 07 20 En Barbadillo del Mercado.

GARCIA DE FUENTES. Vendo piso en Villarcayo, 3 y salón, exterior y soleado.

GARCIA DE FUENTES. Vende 20 H.ª de regadío, con casa y dos naves, a pie de carretera, a 20 kilómetros de Burgos.

GARCIA DE FUENTES. Necesita para sus clientes, en provincia de Burgos, finca rústica, de 100 a 200 H.ª, en renta o con opción a compra

GARCIA DE FUENTES. — Ocasión, a 15 kilómetros Burgos, vendo hotel restaurante, mucha clientela, junto o separado sala de fiestas, en carretera Valladolid. Plaza de Alonso Martínez 7 A, 2.º 202314.

GRAN OFERTA. Estupenda, finca San Martín de Ubierna. Prigo. 1799.

ATENCION, finca en San Medel, 700 m.², precio económico. Prigo. 2071.

GRANJA, con vivienda, almacén, agua, luz, teléfono, huerta. Prigo. 1075.

FINCA de recreto, Astudillo, agua, luz, situación magnífica, 5.635 m.². Prigo. 2068.

SE VENDE terreno edificable, con luz, agua cerca, a 35 Km. de Burgos. Francisca Bartolomé. Villahoz.

SE VENDEN fincas concentradas, buena labranza, todas conjuntamente o fraccionadas, en Castil de Peones. Burgos. Tratar en Castil de Peones con el Sr. Ubierna en casa de Eduardo González Serrano, días sábado 25, domingo, 26 Octubre, de 11 mañana a 6 tarde.

COMPRO finca, grande, cultivo, ganadera, libre, pago contado. Den amplios detalles: Agencia Arce. Juan de Herrera, 6. Santander.

A 40 KMS. de Burgos, se venden solares edificables. Agua y luz. — Buena situación. Precio interesante. Teléfono 213924.

Ganados y aperos

VENDO 70 ovejas jóvenes, tratar con Faustino Gómez en Hontomín.

VENDO 400 ovejas. Razón. Jesús Bestida, Valluércanes

VENDO cosechadora de 4,80 y empacadora de cuerda. Florencio Pérez. Manciles.

SE VENDEN 180 ovejas, abocadas a parir y 1.000 alpacas de alfalfa. Llamar al Telf 205336.

VENDO 2 vacas de carne. Aniano Peñalba. Olmillos de Sasamón.

SE VENDEN 300 ovejas por no poder atender. Interesados llamar teléfono 590700.

SE VENDE cebada para siembra. Payas R-2 y Trait-D'unión R-2 y 2.500 pacas de paja. Razón: Valladolid. Teléfono 983-334863.

SE VENDEN ocho vacas lecheras. Precio de ocasión. Telf. 213924.

VENDO trigo cahmple para siembra. Emilio Andrés. Quintanilla de la Mata.

CISTERNA para estiércol líquido vendo muy barata. Orgo. San Cosme, 3. Burgos.

SE VENDEN 150 ovejas a tratar con Teodoro Rocandio. Monterrubio.

SE VENDEN 120 ovejar, parir en Navidad, Eloy y Aurelio. Vallejera.

SE VENDE pala de tractor, Barreiros industrial. Teléf. 590053.

Huéspedes

DARIA pensión completa o cama 2 chicos, Telf. 218900.

SE NECESITA señorita para compartir piso. Gamonal. Razón teléfono 222706.

BUSCO compañero-a, compartir piso, calle La Puebla, 11, 2.º.

CAMAS 225 pensión completa y cama, 325. Puebla, 2-1.º

SE COMPARTE piso con señoritas, estarán solas, zona Gamonal. Telf. 214040.

CEDO habitación a cambio de clases 1.º BUP. Llamar 229110.

SE NECESITA compañero o compañera para compartir piso. Lealtad, 3-3.º F, de 2 a 4,15.

BUSCO chica o chicas compartir piso. Calle Berenguela 12, 4.º A. Desde 7,30 tarde.

CEDO habitación a 2 señoritas con derecho cocina, teléfono 229005.

SE ADMITEN a dos caballeros, solo dormir, calefacción. Comuneros de Castilla, 1, 5.º, B.

SE DA PENSION completa o solo dormir. Económico, San Juan, 28, 2.º, izqda.

SE DA PENSION completa o dormir, Romanceros, 30, 4.º, A.

CEDO habitación una cama, confort, calefacción, casa tranquila. — (Gamonal). Tel. 223327.

A SEÑORITA estudiante CUA o Empresariales, daría pensión a cambio de 2 horas de clase. 201228.

Muebles

VENDO dos mesas de nogal, torneadas y una tijera grande, italiana. Plaza José Antonio, 9, 3.º, izquierda.

Pérdidas

PERDIDA mechero, sábado noche, ruega devolución, por recuerdo familia, gratificará espléndidamente. Teléfono 225672.

PERDIDA gafas graduadas, metálicas, de niño, día 16, de Particular Calzadas a Jesús María Ordoño. Teléfono 222043, gratificaré.

PERDIDA de gafas graduadas de niño, en Colegio Liceo Castilla o alrededores, se gratificará, teléfonos 203975 y 219506.

Televisores

REPARAMOS al día televisores todas marcas «Tele-Orly» Teléfono 224139

RADIA TV CARLOS. Reparación a domicilio de televisores, todas marcas, instalación y reparación de antenas colectivas e individuales. Teléfono 217578.

Traspasos

SANTOS. Traspaso local, calle Clunia, 55 m.², renta baja. Julio Sáez Hoya, 8, 6.º.

LAIN CALVO, negocio, piso encima, dos salas, económico. Prigo. 1042.

SANTOS. Traspaso local con tres plantas en General Vigón, completamente decorado. Renta muy baja. Julio Sáez Hoya, 8, 6.º.

LA FLORA. Local 115 m.², materiales opcionales. Infórmese. Prigo. 1401.

PZA. SAN BRUNO, local 27 m.², instalado, con maquinaria. Prigo. 1144.

VILUMBRALES. — Traspasa supermercado zona muy comercial, carnicería, pescadería, charcutería, etc. Vitoria, 163, 1.º B.

TRASPASO local comercial, próxima, Avda. del Cid, 500.000, poca renta. Reyes Católicos, 4.

CLUNIA. 25 m.², negocio en marcha, buenas condiciones. Prigo. 1718.

TRASPASO local comercial, Reyes Católicos, está como boutique, 60 m.². Reyes Católicos, 4.

TRASPASO local, calle San Pablo, propio para calquier negocio. Poca renta, reformado. Reyes Católicos, 4.

Varios

REPARO puertas-ventanas aluminio hierro a domicilio Teléfonos 214290 200321

TAPICERO se ofrece a domicilio Avisos, teléfono 204037

TRABAJOS de fontanería y calefacción. Pida presupuestos sin compromiso Teléfono: 218463

SE ARREGLAN tejados y trabajos de albañilería en general. Teléfono 219427

SE HACEN reparaciones de tejados, se reciben cumbres, se reparan los canalones viejos y se ponen nuevos y trabajos de fontanería. Telf 225915

COSTEARIAMOS viaje fin de curso universitarios. Escribir apartado 2.099 Burgos.

SE REALIZAN en breve tiempo trabajos de fontanería, saneamiento y calefacción Teléfono 21 43 76.

MUJER si te sientes sola sin compañía, Club de Enlaces tiene lo que tu necesitas. Escríbenos, Apartado. 1.614 Bilbao.

DINOS cuáles son tus gustos y tus necesidades y Club de Enlaces te lo facilitará. Apartado 1.614, Bilbao.

SE REPARAN cocinas de carbón, calefacción individual, puestas a tiro perfecto. Teléfono: 216546.

ARRIENDO grúa «Comansa» nueva, 35 m. altura, 28 de brazo, informes. Telf. 229117.

TERAPEUTA OCUPACIONAL, haría terapia en recuperación a niños autistas y a niños con parálisis cerebral. Telf. 204423.

Calculadoras y Ordenadores
Hewlett - Packard
Diskettes - Cassettes - Cintas - Discos
3 M-Productos para ordenadores
Muebles de oficina
KEMEN
Papeles heliográficos y Reproductoras de Planos
"Regma" Sociedad Iberphane
Distribuidor oficial
TAGRA
Burgos - C/. Vitoria, 13

La Publicidad escrita, es la única que se puede volver a leer
Es la que ofrece
Diario de Burgos
junto a su gran difusión

Diario de Burgos

Fundado en 1891

EDITA: DIARIO DE BURGOS, S. A.
DEP. LEGAL: BU - 5 - 1958
REDACCIÓN, ADMINISTRACIÓN Y TALLERES: San Pedro de Cardeña, 34. Apartado 46
DELEGACIÓN ADMINISTRACIÓN: Vitoria, 13
TELÉFONOS { REDACCIÓN: 21 72 80 / ADMINISTRACIÓN: 21 15 11 - 21 15 90 / DELEGACIÓN ADMINISTRACIÓN: 20 28 52

Anecdotario político

EL HORMIGUERO

Madrid.—(Colpisa, por ALARICO)

● **DICHARACHEROS**

El periodista Emilio Romero y el político Manuel Fraga Iribarne comentan, a los postres de un almuerzo literario, de lo suelto de lengua que anda el ministro de Justicia en opinión del Cardenal Tarancón. Emilio Romero tacha al propio Cardenal de parlero y Fraga asiente: «Paco Ordóñez es dicharachero, pero anda que el Cardenal no se queda atrás. Tal para cual».

● **«CANTARES DEL MIO TIP»**

Por cierto que nos amenaza nueva presentación de libro. Autor, el larguirucho de Luis Sánchez Polak, «Tip». Titúlase el invento «Cantares de Mío Tip» y se anuncia como «primer libro de nuestra colección de humor». Porque —ya lo habrán adivinado—, la presentación correrá a cargo de José Luis Coll, alias «Coll».

● **PASOTAS**

El alcalde de Mardid, don Enrique Tierno Galván, y los ilustres concejales de la Casa de la Villa acaban de enterarse de que la juventud no está con ellos. Tan dignos munícipes han organizado una «Semana de la Juventud», como esas que montaban antes los de la Acción Católica. Se inauguró ayer la cosa, con una Conferencia... a la que asistieron treinta muchachotes, entre ellos y ellas.

Moraleja, que el personal joven pasa de todo, hasta de Ayuntamiento democrático.

Crónica del tiempo

LIGERA INESTABILIDAD

Madrid.—(Colpisa, por MARIANO MEDINA)

SITUACION ATMOSFERICA Y EVOLUCION PROBABLE

Las borrascas circulan altas de latitud, de manera que sólo pueden afectarnos, ocasionalmente, con sus bordes meridionales. Independientemente, y como consecuencia de la retirada hacia el Este del anticiclón, empezarán a dominar los vientos de Levante en las regiones del Sur y Sureste de la Península. Ligera inestabilidad atmosférica, pues, en las regiones del Norte y del Sureste.

EL TIEMPO PARA HOY

Nubosidad variable, y alguna precipitación poco importante y más bien dispersa, por las regiones del Noroeste y Norte de la Península y en el alto Ebro. Intervalos nubosos en el cuadrante Suroriental, con pequeño riesgo de algún chaparrón, débil en puntos de la zona costera y sus proximidades. Temperaturas moderadas.

EL TIEMPO PARA MAÑANA

Intervalos con nubosidad variable en la vertiente Norte de la Península, con pequeño riesgo de algún chubasco irregular, poco importante. Predominio de los claros en las demás regiones.

TENDENCIA PARA EL VIERNES

Intervalos nubosos, con riesgo de chubascos ocasionales, en la vertiente cantábrica, alto Ebro y Galicia. Algo inestable en el Norte de Mallorca y en Menorca. Intervalos nubosos en Canarias, en el Norte de las islas. Nada notable en el resto de España.

TEMPERATURAS A LAS 13 HORAS DE AYER

EN ESPAÑA:

Burgos, 14 grados; Santander, 19; San Sebastián, 21; Vitoria, 13; Pamplona, 14; Logroño, 14; Bilbao, 21; La Coruña, 19; Valladolid, 15; Avila, 16; Soria, 15; Zaragoza, 13; Barcelona, 20; Valencia, 19; Madrid, 17; Sevilla, 22; Málaga, 20; Palma de Mallorca, 19; Las Palmas, 23.

EN EL RESTO DE EUROPA:

Estocolmo, 5 grados; Copenhague, 5; Londres, 15; Bruselas, 13; Ginebra, 10; Zurich, 5; París, 13; Burdeos, 16; Lyón, 17; Lisboa, 19; Frankfurt, 10; Roma, 19; Milán, 14; Helsinki, 6; Moscú, 5.

Carter, favorito en Nueva York

(Viene de primera página)

ayer durante más de cuatro horas y lograron ponerse de acuerdo en el formato del debate presidencial; sin embargo, la diferencia entre las fechas propuestas no ha permitido aclarar una concreta hasta el momento.

Por otra parte, la misión musulmana americana, la mayor organización de negros musulmanes del país, pidió hoy el apoyo de sus miembros para el presidente Carter.

Esta organización, que cuenta con más de cien comunidades en los Estados Unidos y que tiene más de cinco millones de miembros —de los que cerca de dos millones son negros americanos que han adoptado la fe islámica— hace su entrada en la política electoral por vez primera desde 1975, año en que comenzó su actividad.

NOTICIAS AL CIERRE

● **DISPOSICIONES OFICIALES**

Madrid (Logos). — El «Boletín Oficial del Estado» publicará mañana, entre otras, las siguientes disposiciones: PRESIDENCIA DEL GOBIERNO. — Real decreto por el que se regulan los delegados del Gobierno en las comunidades autónomas. Otro por el que se crea la Comisión delegada del Gobierno para política autonómica. = HACIENDA. — Real decreto por el que se autoriza la emisión y acuñación de moneda metálica. = CULTURA. — Orden por la que se amplía el plazo establecido por la de 28 de Agosto de 1980, para la solicitud de instalación y funcionamiento de emisoras de frecuencia modulada.

● **INVITACION A JUAN PABLO II PARA QUE VISITE EL SANTUARIO DEL ROCIO**

Sevilla (Efe). — El arzobispo de Sevilla, Cardenal Bueno Monreal, ha declarado ante la II Asamblea diocesana de Hermandades del Rocío, que ha solicitado a Su Santidad el Papa Juan Pablo II, que cuando venga a Sevilla visite el Rocío, considerando que es la manifestación religiosa más importante de España. En el curso de esta Asamblea diocesana de Hermandades rocieras se dio lectura a un escrito presentado por la Hermandad de Pilas, en el que se solicita que el Cardenal de Sevilla traslade a la Conferencia episcopal española la invitación de que visite el Santuario de Nuestra Señora del Rocío, situado en el término municipal de Almonte (Huelva).

● **ESTALLA UN ARTEFACTO EN MUNGUIA**

Munguía (Vizcaya) (Efe). — A las once menos cinco de esta noche ha estallado un artefacto en los servicios públicos de la plaza del Mercado, en la localidad vizcaína de Munguía. La explosión produjo heridas a cuatro personas que estaban en un bar cercano. A la hora de la explosión había en el bar «Baratzpe» —colindante con el mercado— unas veinte personas, y cuatro sufrieron lesiones leves, por cristales rotos y por efectos de la onda expansiva del artefacto. Poco después, la Guardia Civil acordonaba la zona e iniciaba las oportunas investigaciones. Noticias sin confirmar señalan que el bar «Baratzpe» es frecuentado por personas de la izquierda abertzale.

● **RECLAMACION DE UNA INMOBILIARIA**

Cornellá (Barcelona) (Efe). — La inmobiliaria «Lindavismis, S. A.», ha reclamado a cada uno de los vecinos del barrio del mismo nombre el pago de 631.651 pesetas para poder acceder a la propiedad de sus viviendas, que han comprado a plazos durante 22 años. La reclamación ha surgido cuando los primeros vecinos terminaron de pagar los plazos y la inmobiliaria se negó a entregarles las escrituras de propiedad, invocando una cláusula del contrato de compra-venta, según la cual el precio estaba sujeto a «variaciones en la cotización del patrón-oro». Los vecinos han manifestado su oposición a la reactualización del precio y han participado en una asamblea para decidir las medidas a tomar. El precio de los pisos rondaba hace 22 años el cuarto de millón de pesetas. Ahora la inmobiliaria reclama más de 600.000 pesetas, que, por quinientas viviendas que componen el grupo, suponen 300 millones de pesetas.

● **EL RIESGO DE ENVIAR SERPIENTES POR CORREO**

Bruselas (Efe). — Los empleados de la Oficina central de Correos de Amsterdam se vieron sorprendidos, a primera hora de esta mañana, ante la presencia de dos serpientes, reptando entre los numerosos paquetes postales que tenían que clasificar. Avisada la Policía, procedió a la captura de los reptiles y a su traslado al parque zoológico. Mediada la mañana los empleados de Correos encontraron rota la caja que contenía las serpientes, en la que aparecía la dirección del destinatario, con la indicación de «entrega especial». Expertos del parque zoológico informaron que las dos serpientes son venenosas.

● **RESULTADOS OFICIALES DE LAS ELECCIONES ALEMANAS**

Bonn (Efe). — Esta noche se han hecho públicos en Bonn los resultados oficiales definitivos de las elecciones celebradas el pasado 5 de Octubre. Según el comunicado al respecto, los resultados son los siguientes: Socialdemócratas (SPD), 16.260.677 votos (42,9); demócrata-cristianos (CDU), 12.989.200 (34,2); liberales (FDP), 4.030.999 (10,6); socialcristianos bávaros (CSU), 3.908.459 (10,3).

● **ELECCIONES MUNICIPALES FILANDESAS**

Helsinki (Efe). — Tanto el Partido Conservador, en la oposición, como los partidos de la coalición gubernamental, con excepción de los comunistas, mejoraron sus posiciones en las elecciones municipales celebradas en Finlandia, entre ayer, lunes, y el domingo. Los socialdemócratas, que siguen siendo el partido más fuerte del país, obtuvieron el 25,6 por ciento de los votos. El Partido Centrista, segundo de la coalición de centro-izquierda en el Gobierno, consiguió el 18,8 por ciento de los votos. Los comunistas obtuvieron el 16,6 por ciento. El Partido Conservador, en la oposición desde hace 14 años, prosiguió en estos comicios su camino ascendente: del 20,9 por ciento de las elecciones municipales de 1976, pasó al 21,7 por ciento en las generales de 1979 y al 23,1 por ciento en los comicios de ayer.

● **EL SALVADOR: 250 MUERTOS EN UNA SEMANA**

San Salvador (Efe). — Por lo menos treinta y cinco personas resultaron muertas este fin de semana en El Salvador, con las que se elevan a más de 250 las que han perecido víctimas de la violencia esta última semana. Dos potentes bombas estallaron la noche del domingo en San Salvador, que aunque no produjeron víctimas ocasionaron gran alarma. Otras bombas estallaron hoy.

● **CONCLUYE LA VISITA DE GISCARD A CHINA**

Pekín (Efe). — El presidente francés, Giscard salió hoy de Shanghai de regreso a París, tras una visita oficial de una semana a la República Popular China. Antes de salir, Giscard pronunció un discurso ante 1.500 estudiantes de la Universidad de Fudan, a los que habló del importante papel que deberán desempeñar en el futuro los 600 millones de chinos menores de 30 años. Poco antes, el ministro de Asuntos Exteriores inauguró el nuevo Consulado de Francia en dicha ciudad.

● **TRES NUEVAS SACUDIDAS SISMICAS EN EL ASNAM**

Argel (Efe). — Tres nuevos temblores de tierra se produjeron anoche en la ciudad argelina de El Asnam, víctima hace once días de un terremoto que sembró la muerte y la destrucción en el lugar, informó la agencia de noticias argelina. Las sacudidas sísmicas de la pasada noche no causaron víctimas, aunque provocaron el hundimiento de varios edificios de El Asnam, ciudad que fue destruída en sus tres cuartas partes en el terremoto del pasado 10 de Octubre, añadió la agencia argelina.

DEL CONFLICTO BELICO IRANO - IRAQUI

Río Karun (Irán). — Soldados iraquíes permanecen junto a un vehículo blindado, previamente camuflado, en su labor de vigilancia de la carretera que une Jorranshar con Abadán, en foto tomada el pasado día 17. La columna de humo que aparece en segundo plano proviene del incendiado oleoducto que surte, desde la gigantesca refinería de Abadán, de petróleo a las ciudades de Ahwaz y Teherán. — (Telefoto EFE-AP).