Diario de Burgos

Martes, 8-4-1980 — Año LXXXIX — N.º 27.481 **Fundado en 1891** Director: ANDRES RUIZ VALDERRAMA 20 PTAS.

Abril Martorell reclama un debate a fondo en el Parlamento sobre la difícil situación económica

"No se ha planteado ninguna interpelación al respecto"

«Sólo trabajando duro saldremos adelante»

Antonio Garrigues Walker, enfermo de gravedad

Madrid (Logos). — El presidente del Gobierno, Adolfo Suárez, acompañado de su esposa e hijos y del vicepresidente segundo del Gobierno, Fernando Abril Martorell y su familia, han regresado de las vacaciones que desde el pasado lunes se tomaron en la localidad balear de Pollensa.

El jefe el Gobierno se reincorporó hacia las seis y veinte de la tarde a su despacho del palacio de la Moncloa, donde inició un despacho con sus colaboradores más inmediatos.

El presidente ha convocado para mañana a las cinco de la tarde la comisión Permanente de UCD, que continuará un análisis iniciado el pasado día 29 sobre el rediseño del calendario autonómico. «Se espera que como fruto del trabajo llevado a cabo entre el presidente y su segundo, señor Abril Martorell, Suárez ponga en marcha en fechas inmediatas toda una nueva estrategia en cuanto a la conducción del ejecutivo. No se descarta que esta nueva estrategia sea hecha pública personalmente por el presidente en una comunicación con el pueblo a través de la Prensa o del Parlamento.

REANUDACION DE LA VIDA POLITICA

Madrid (Logos). — Mañana martes se reanudará la vida política en al capital con las reuniones de las mesas de ambas Cámaras y de las ejecutivas de los principales partidos.

El presidente del Gobierno y la mayoría de los ministros se reincorporaron hoy a sus despachos, tras las vacaciones de Semana Santa, aunque todavía algunos ministros no volverán hasta el miércoles, fecha en que habrán de asistir al Pleno del Congreso para discutir el proyecto de la Ley orgánica sobre criterios básicos, cuyo debate continuará al abrir el Pleno del Congreso convocado para el día 9.

También el Senado celebrará Pleno esta semana. Está previsto un informe al Pleno del ministro de Asuntos Exteriores, sobre nuestras relaciones con Iberoamérica.

DECLARACIONES DE ABRIL MARTORELL

Madrid (Efe). — «En términos corrientes, la renta per cápita española aumentó el dieciocho por ciento. En términos reales, el dos por ciento. El resto, hasta dieciocho por ciento, son precios» ha declarado el vicepresidente del Gobierno para Asuntos Económicos, Fernando Abril aMrtorell, en unas declaraciones que hoy publica el diario madrileño Pueblo».

Tras afirmar que «no es cierto» que el Gobierno congele el salario mínimo interprofesional por no haber procedido a su revisión el día primero de Abril, el señor Abril pasó a referirse al aumento en dólares de más del 43 por ciento respecto al año anterior en nuestra balanza de pagos:

«Esto supone —continuó— una situación extraordinariamente delicada para España, y hay que asumir una conducta relacionada con esta situación. No se puede seguir frivolizando más desde ninguna perspectiva política ni sindical. Hace falta

(Pasa a la página 14)

S. M. el Rey presidirá hoy la Junta de jefes de E. M.

Madrid (Efe). — Mañana por la tarde se reunirá en Madrid, en sesión de trabajo, la Junta de Jefes de Estado Mayor, que será presidida por Su Majestad el Rey, y a la que asistirá el presidente del Gobierno, el vicepresidente primero, el ministro de Defensa y los teniente generales que forman parte de la Junta.

Según ha sabido «Efe», en esta reunión serán abordados temas relacionados con la actual situación sobre el desarrollo del ciclo de la defensa, así como el planteamiento, programación y presupuestos de este ciclo.

ALEGRIA PASCUAL BURGALESA

Tras las solemnidades de la Semana Santa, la mañana del Domingo de Resurrección amaneció muy fría, como los días anteriores, pero ello no fue obstáculo para que la procesión de la Virgen de la Alegría y de la Caridad fuese el pórtico de la gozosa conmemoración de la Pascua. Danzantes del grupo «Justo del Río» y la Peña Guitarrista, desfilaron acompañando a la Virgen por el casco viejo de la ciudad, momento que recoge la fotografía de «Fede». — (Información, en páginas interiores)

CUBA: SEIS MIL REFUGIADOS EN LA EMBAJADA DE PERU

El Gobierno extendió salvoconductos para quienes querían ir a sus casas

La Habana (Efe). — La situación en la Embajada de Perú en La Habana se complicó durante el fin de semana. En algunas noticias se afirmó que el número de refugiados políticos era próximo a los diez mil. Despachos posteriores cifran el número en unos seis mil, luego de que muchos de ellos hicieran uso de la concesión de salvoconductos extendidos por las autoridades cubanas y salieran del recinto de la sede diplomática.

La situación sanitaria en la Embajada de Perú fue calificada como caótica por uno de los médicos refugiados. Esta mañana se calculaba que éstos ascendían a más de siete mil. En ese momento, 2.400 habían salido con el salvoconducto que conceden las autoridades cubanas a los que desean ir a sus casas. De ellos, regresaron 1.800 con bolsas repletas de ropas y alimentos. La situación prosegula igual por la tarde, habiéndose incrementado el número de personas que aceptan los servicios del policlínico instalado en la calle Setenta y Dos. A través de la valla del jardín se distribuyeron cinco mil raciones de comida y más de seis mil litros de leche. Una comisión de orden, creada para respetar un elaborado reglamento de disciplina por los mismos refugiados, acordó con el Gobierno cubano la distribución de las raciones de comida en cuatro zonas, con el fin de lograr un mejor reparto.

La Comisión de orden informó que, de acuerdo con las estimaciones, hay en estos momentos 2.350 hombres, 1.925 mujeres y 2.025 niños. Se procedía a elaborar entonces un reglamento de higiene, para evitar brotes epidémicos que podrían producirse en cualquier momento.

Durante algunas horas de la mañana y primeras de la tarde se interrumpieron las salidas con salvoconductos porque un grupo de jóvenes, de entre los que huían para refugiarse, se dedicó a impedir con violencia la salida de los que lo deseaban. Posteriormente, en a misma tarde, se formó un cuerpo de vigilancia.

Algunos de los refugiados que han regresado a la Embajada denunciaron los malos tratos que han sufrido por personas en algunos barrios de la ciudad que arremeten, verbal y físicamente, contra aquellas personas que creen refugiados.

El órgano oficial del Partido Comunista, «Gramma», lanzó hoy un duro ataque contra los

(Pasa a la página 20)

El «IRA» y la «ETA» son aliados

Bonn (Efe). — Con un escueto «sí» respondió uno de los dirigentes del «IRA» (Ejército Republicano Irlandés) a la pregunta de si esa organización está aliada con el grupo terrorista vasco «ETA».

Así lo afirma en una entrevista que publica en su último número el semanario germano-occidental «Der Spiegel». «Patrick» se refiere a los recientes atentados realizados por el «IRA» contra soldados del ejército británico del Rhin y asegura que seguirán otros.

CARTER ANUNCIA LA RUPTURA DE RELACIONES DIPLOMATICAS CON IRAN

Tras la decisión de Iomeini de no traspasar al Gobierno la custodia de los rehenes USA

Washington (Efe). — El presidente Carter ha anunciado hoy, lunes, la ruptura de relaciones diplomáticas con Irán en respuesta a la negativa del Consejo de la Revolución de ese país de tomar a su cargo a los 50 ciudadanos de los Estados Unidos rehenes de los estudiantes iraníes.

Carter señaló que «los Estados Unidos han dado prueba de una «excepcional paciencia», y que la ruptura de relaciones será seguida de otras medidas si los rehenes no son pronto puestos en libertad. El presidente norteamericano, sin embargo, no hizo mención de posibles medidas de tipo militar.

Además de la ruptura de relaciones, Carter anunció las siguientes sanciones: —Anulación de todos los visados a los estudiantes iraníes en los Estados Unidos; cancelación de todas las operaciones comerciales entre los Estados

(Pasa a la página 19)

EN PAGINAS INTERIORES:

- UN GUARDIA CIVIL Y UN MARINERO, ASESINADOS EN UN BAR DE ORIO
- DURANTE LA SEMANA SANTA MURIERON EN ESPAÑA, POR ACCIDENTES DE TRAFICO, 119 PERSONAS.
- NICOLAS REDONDO, REELEGIDO SECRETARIO GENERAL DE LA «UGT».
- CAMPAÑA CONTRA EL TABACO, EN EL «DIA MUNDIAL DE LA SALUD».
- MENSAJE PAPAL, EN LA PASCUA.
- UN COMANDO PALESTINO DE CINCO PERSONAS LIQUIDADO POR FUERZAS ISRAELIES.
- AUN QUEDAN EN LA EMBAJADA DOMINICANA DE BOGOTA, VEINTE REHENES.
- ESTE MES ENTRARAN EN VIGOR LAS NUEVAS TARIFAS DEL SERVICIO DE AGUAS DE BURGOS.

POSTAL

MIGUEL GALLEGOS

DURANTE mucho tiempo, bastante más de lo que ha trascendido a la opinión pública, una comisión ha venido reuniéndose semanalmente para poner en órbita la conmemoración del IV Centenario de la fundación de Buenos Aires. En esta comisión, sacrificando sus horas y su dinero, estaba en todo momento el Dr. D. Miguel Gallegos, que no ha faltado a una sola y que será el que esta tarde hable, a las ocho, sobre Juan de Garay, el general burgalés que fundó la ciudad de Buenos Aires.

Hay que poner mucho entusiasmo en torno a la figura de este catedrático de Derecho Romano y ex-fiscal de Buenos Aires. Hay que ponerlo porque se lo ha ganado a pulso con su sentido hispánico de las cosas y, apretándonos un poco los sentimientos, con sus intenciones burgalesas, ya que sin llevar ese gentilicio, sí lleva la intención de proclamar el burgalesismo de Juan de Garay contra todas las opiniones que le han salido a alguna pluma que, para mayor inri, tras lanzar la piedra de la tonta falsedad, termina por decir que no tiene importancia el lugar de la partida de nacimiento, lo que ha dicho tras haber dado todas las vueltas a ese otro lugar donde no nació Garay, pero parece que sí se tienen ideas muy diferentes a las que se manifiestan en torno a la importancia de las citadas partidas de nacimiento.

Pues bien, habla el Dr. Gallegos esta tarde y es necesario ir a oirlo. Hay que ir, entre otras cosas, porque ya decimos que hay que compensar de alguna manera su entusiasmo por nuestras glorias, a pesar de que no haya trascendido allá donde sin duda debió trascender. Y hay que ir porque sabe lo suyo sobre el tema de que se trata. Hombre que goza de la doble nacionalidad, la española y la argentina, está volcado sobre el tema de la Historia que une a los pueblos de ambos lados del mar. Y hay que ir porque con esta conferencia se abre el ciclo con el que se va a honrar, entre otras cosas, al burgalés Juan de Garay y al cuarto centenario de esa urbe maravillosa que se llama Buenos Aires.

Si es importante el tema. Por si no tuviéramos suficientes pruebas, ahí se queda la verdad de cómo han puesto muchos el entusiasmo en la mentira, lo mismo que a más de uno se le ha obligado a rectificar. No se nos puede achacar a los burgaleses rendir un culto a la Historia y decir de los demás, cuando la falsifican, que están haciendo bien. Los mismos que nos achacaron a nosotros la manía aludida, son los que estaban pregonando nacimientos falsos, en culto a la mentira. A ver si logran explicarnos qué diferencia puede haber entre nuestra postura por la verdad y la suya por lo que sea. No es tan baladí reconocer las propias glorias y airearlas. Lo han demosmostrado otros, pero de esto ya nos hablará seguramente el Dr. Gallegos en la conferencia de esta tarde.

BURGENSE

TELEVISION ESPAÑOLA

MARTES

13,45 Carta de ajuste.
13,56 Apertura y presentación.
13,57 Avance telediario.
14,00 Programa regional simultáneo.
14,30 Gente hoy.
15,00 Telediario.
15,30 Gaceta cultural.
15,45 De cerca.
16,15 Bob Crane. — «A ritmo de los exámenes».
16,40 Despedida y cierre.
18,15 Carta de ajuste.
18,30 Apertura y presentación.
18,35 Barrio sésamo.
19,05 Destino: Plutón.
20,00 Entre dos que bien se quieren. (Episodio número 1).
20,25 Revista de toros.
21,00 Telediario.
21,30 Primera página.
22,30 Grandes relatos. — «Poldark» (II). (Episodio número 2).
23,50 Buenas noches.
23,53 Despedida y cierre.

U. H. F.

19,30 Carta de ajuste.
19,45 Presentación y avances.
19,47 Redacción de noche.
20,35 Polideportivo.
21,00 Retrato en vivo.
22,00 Tribuna de la cultura.
22,45 Ayer y hoy: flamenco.
23,15 Buenas noches.
23,18 Despedida y cierre.

MIERCOLES

13,45 Carta de ajuste.
13,57 Avance telediario.
14,00 Programa regional simultáneo.
14,30 Gente hoy.
15,00 Telediario.
15,30 Gaceta cultural.
15,45 Vivir cada día.
16,30 Doctor Locke.
17,00 Despedida y cierre.
18,15 Carta de ajuste.
18,35 Barrio Sésamo.
19,05 Tom y Jerry.
19,20 Cine español. — «Casi un caballero».
21,00 Telediario.
21,30 Antología.
22,30 Grandes relatos. — «Poldark» (II). (Episodio número 3).
23,30 Ultimas noticias.
23,50 Buenas noches.
23,53 Despedida y cierre.

U. H. F.

19,30 Carta de ajuste.
19,47 Redacción de noche.
20,35 Polideportivo.
21,00 Musical exprés.
22,00 Tribuna de la historia.
22,45 Imágenes.

Emerson

El televisor del futuro

COMERCIAL VELO - MOTO

QUISICOSAS

La impresión recogida en determinados ambientes de la hostelería burgalesa indica que, durante la Semana Santa ha habido muchos visitantes forasteros, procedentes de las provincias limítrofes y bastantes de Madrid.

¿Esto que indica?

Pues que, a pesar de la mala pasada climatológica de este Abril que tanta fama tiene de ruin, Burgos atrae incluso a vecinos de París, emparentados con familias burgalesas, aparte algunos burgaleses que residen en la capital de Francia.

Y es que Burgos se encuentra en un camino abierto, dentro de las rutas europeas, y algo bueno tendrá nuestra ciudad para atraer a la gente. ¿No les parece?

●

La otra noche, de madrugada, un joven burgalés pereció en accidente de tráfico en la avenida de Sanjurjo

De las diligencias practicadas la autoridad judicial deducirá responsabilidades —si las hubiere— pero lo que sí resulta evidente es la conveniencia, mejor aún, la necesidad, de que esa avenida se despeje de camiones estacionados que resultan peligrosos ya que se trata de una vía pública de única dirección y que requiere que no existan obstáculos a la hora del tráfico

Efectivamente esa avenida no es lugar para dejar allí camiones estacionados.

●

En relación con el accidente mortal que comentamos, una señora ha llamado por teléfono a nuestra Redacción, elogiando la diligenci en comparecer de la Policía Municipal de noche y lamentándose de que el personal de la ambulancia requerida para el caso optó por marcharse, apenas acudió, estimando su personal, sin duda, que la víctima estaba sin vida. Según la versión que nos llega, el corazón del desdichado joven, aunque herido de muerte, aún latía como se comprobó.

«Si basta un minuto —añade nuestra comunicante que hace suyo el conocido lema médico— para salvar una vida, considero que se perdieron muchos minutos ya que el malogrado joven todavía respiraba cuando le reconoció un agente municipal al ausentarse la ambulancia».

●

Sabido es que cuando ocurren accidentes mortales, la autoridad judicial tiene determinado, por imperativos de la propia Ley, que no debe moverse a la víctima del lugar del siniestro hasta que comparezcan allí el juez y el forense. Acaso por esta circunstancia —precisa la indicada señora— el personal de la ambulancia no tomó la decisión del traslado, pensando que el herido había dejado de existir.

De todo lo dicho se desprende la conveniencia de que en las ambulancias deben ir personas facultativas o ayudantes sanitarios capacitados para emitir informe solvente de si un accidentado está vivo o muerto realmente.

Cierto que, a veces, como en el caso que nos ocupa, el fuerte traumatismo que sufrió el desventurado muchacho parece que ofreció las suficientes señales como para pensar que la víctima carecía de vida.

Pero, a veces, las apariencias engañan. Y esto debe tenerse siempre en cuenta.

●

El viernes pasado se publicó en nuestro periódico la carta abierta firmada por Juan Bravo y titulada «Cine para niños».

En esa carta se elogiaba a la Caja de Ahorros Municipal diciendo que, durante las últimas semanas, viene ofreciendo un cine-forum dedicado a los niños y por el módico precio de 40 pesetas.

En realidad la entidad promotora de ese cine-fórum infantil es el Ayuntamiento de nuestra ciudad que, a través de la Comisión de Cultura y Enseñanza; brinda a los niños sugestivas sesiones que financia el propio Ayuntamiento, sin ningún tipo de patrocinios.

Valga esta aclaración por ser de justicia, al tiempo que subrayamos, efectivamente, el acierto de una iniciativa que está teniendo un gran éxito entre los niños de la ciudad y, sus familias.

A cada uno lo suyo.

●

Casi ochenta asuntos se someterán a acuerdo de la Comisión Municipal Permanente en su sesión de mañana. Entre ellos se propondrá la aprobación de las bases que ha.. de regir en la convocatoria del I Concurso nacional de Pintura «Ciudad de Burgos».

Igualmente se propondrá la adquisición de 400 placas de rotulación de calles.

Seguro que en la lista no faltará la de la subida a San Miguel.

También tiene su interés la propuesta de contratar directamente con el escultor Ismael Ortega la construcción de tres fuentes y seis bancos de piedra en el cementerio de San José.

Y hablando de fuentes, ¿cuándo se rehabilita la de la calle de Benito Gutiérrez, frente a la Audiencia?

Martinillos

VENDO PISO

EDIFICIO GUMEN, 4

TRES DORMITORIOS, DOS BAÑOS, SALON GRANDE, COCINA Y GARAJE.

REYES CATOLICOS, 4

RAZON: PORTERIA

ASFICO

ASESORIA FISCAL
AVENIDA DEL CID, 3, 2.º G. BURGOS.
NUEVOS TELEFONOS: 20 00 41 (DOS LINEAS)

Entre en la Primavera con un Nuevo Ritmo.

¡Cada día un Ritmo Gratis!

Para celebrar la llegada de la Primavera, y de la temporada de los viajes largos, la Red de Concesionarios Seat le ha preparado una gran sorpresa: Del 1 al 30 de abril, vamos a regalar un Ritmo diario.

Este sorteo se celebrará cada día ante notario, y entrarán en él todas las personas que hayan comprado un Ritmo en cada día* determinado.

Si usted resulta agraciado, tendrá derecho a otro Ritmo franco fábrica que hemos designado cada día para este sorteo.

Celebre la Primavera con un Nuevo Ritmo... ¡gratis!

CONCESIONARIOS SEAT

COCHE del AÑO Ritmo

* Se considerará como día de venta el de matriculación del vehículo.

NUESTROS COLABORADORES

Los excesos nacionalistas

Por Antonio PAPELI

De acuerdo o con la ley física del péndulo o, si se quiere, con la más genérica de la acción y la reacción, los «nacionalismos» han brotado en este país con una especial virulencia no solamente en aquellos territorios donde la semilla había germinado desde mucho tiempo atrás, sino incluso en aquellos otros en que no se había sembrado nunca siquiera.

Pero lo más curioso de este hecho, que no se debe confundir con cualquier clase de reacciones anticolonialistas en áreas del tercer mundo, es que se asocia siempre a ideologías progresistas, lo cual no deja de ser, en buena medida, una paradoja.

Ciertamente, la descentralización en sus dos aspectos, político y administrativo, va pareja con los principios de la democracia liberal y, en cuanto busca la eficacia, con el indudable bagaje tecnocrático del liberalismo manchesteriano. El marxismo, con su proclividad jerarquizadora y su centralismo, poco tiene que ver con estas corrientes.

Pero no hay que confundir estas dos formas de descentralización, que habrían de ser, en buena lógica, los principales ingredientes, por no decir los únicos, del «nacionalismo» actual en una democracia recién estrenada, aunque instalada en un país relativamente maduro, que nunca llegó a perder el contacto con Occidente, con una autocomplacencia morbosa con la propia peculiaridad diferencial: lengua, cultura, etnia, etc. Esta autocomplacencia está indiscutiblemente presente hoy día en España y, desde luego, no aporta ningún dato precisamente progresista al espectro ideológico sino todo lo contrario: la cerrazón de una sociedad en sí misma en todos los órdenes, el autohalago, el ánimo de establecer fronteras territoriales simbólicas —con cierto instinto expansivo— para marcar diferencias, el uso agresivo del idioma, el menosprecio táctico del extraño..., son todos ellos elementos que parecen sacados de la Italia fascista o de la Alemania nazi. De progresismo, ni una sombra.

Evidentemente, todos estos signos conservadores hasta extremos preocupantes no pasan de ser, hoy por hoy, meras tendencias, producto de aquel fenómeno pendular a que me refería y consecuencia de un absurdo centralismo anterior. Pero hay que cuidar de que no se conviertan en hábito de conducta, que podría llevarnos a un callejón sin salida.

Por otra parte, y sin ánimo alguno de hacer exaltación de centralismo, no hay que olvidar que éste fue el más poderoso influjo de progreso en todos los órdenes que produjeron la revolución francesa y la reforma napoleónica. Por consiguiente, la extrapolación hasta límites absurdos del proceso dencentralizador en el caso —probable— de que no se logre un equilibrio entre centralización y descentralización, podría no comportar ninguna ventaja práctica, ni siquiera en el plano administrativo.

Los partidos, todos los partidos que mantienen una dirección ideológica clásica y con franca homologación en Europa, se han dejado arrastrar, un poco ingenuamente, que todo hay que decirlo, por la oleada «nacionalista», temerosos de que una postura crítica, o al menos serena, les restase clientela. Esta actitud, que no tiene nada de honesta, es comprensible. Pero, en todo caso, hay que dejar en claro que el internacionalismo esencial de todo comunismo se repele con la idea burguesa del «nacionalismo» al uso; que el PSOE, que aún afirma ser adicto a la metodología marxista, casa muy mal con él; que la UCD, por coherencia, habría de ser moderadamente nacionalista; que el PNV —de cuyas proclividades habló geográficamente Aldrin en términos que no hace falta recordar—, tiene razones para ser muy «nacionalista», y que, probablemente, el partido que, en otra escala, mayores argumentos ha de tener para un nacionalismo extremado es el que dirige Blas Piñar.

Dicen que los extremos se tocan. Pero, en todo caso, no deberíamos permanecer insensibles ante la evidencia de que, en tanto que los países de nuestra órbita occidental están intentando consolidar la realidad europea, aquí estamos degradando la verdadera noción de Nación y conste que no estamos haciendo una defensa, repito, del centralismo, que bastantes desastres ha causado, sino de propugnar un justo medio que, desde luego, no pasa por la dirección actual de nuestro proceso autonómico.

Cartas al DIARIO

Temores de unos vecinos

Sr. Director de DIARIO DE BURGOS. — Muy señor mío: Se están realizando estos días trabajos en nuestra calle de San Pedro de Cardeña, conducentes a la instalación subterránea de la red de teléfonos y de alumbrado en su último tramo. Estas obras han motivado cortes parciales en el alumbrado, que ahora empezaba a ser bastante bueno.

Los vecinos hemos comprobado que estos cortes, obedecen a roturas de la instalación de alumbrado, que al parecer se hizo subterránea y sin protección

Como quiera que las reparaciones se están haciendo uniendo los hilos y volviéndoles a tapar sin canalización alguna, nos tememos que una vez se eche el hormigón y se produzca una nueva avería (en el último tramo de la calle han sido incontables, obligando a levantar parte de la acera y a taparla con pan mascado como dicen Vds.), las dichosas averías van a ser difíciles de reparar.

Por esta razón me dirijo a Vd. en nombre de mis convecinos para rogarle cite estos extremos en su periódico, por si el Excmo Ayuntamiento estima debe adoptar alguna medida sobre este asunto, en evitación de que el día de mañana surjan repetidas averías que hoy se evitarían fácilmente instalando los cables de alumbrado debidamente aprovechando las zanjas que se están abriendo

También hemos comprobado que alguna alcantarilla ha quedado taponada y otras, eliminadas sin contemplaciones (precisamente una de ellas corresponde a la situada en la esquina de la calle de San Pedro de Cardeña y Padre Diego Luis de San Vitores, (junto a la imprenta de los Sres de Aldecoa), extremo que puede Vd comprobar fácilmente

Esto supongo dará lugar el día de mañana a embolsamientos de agua, que hoy podrían evitarse dejando en debidas condiciones los registros de las alcantarillas.

AGUSTIN FERNANDEZ

¿Colaboración ciudadana?

Sr. Director de DIARIO DE BURGOS. — Muy señor mío: Uno de los males que se achaca —y no sin razón— a nuestra actual sociedad es el de la falta de colaboración ciudadana, a veces sobradamente justificada porque, en vez de facilitarle satisfacciones (salvo la interior por supuesto) tal colaboración lo que le acarrea son sinsabores y trastornos ¡Tendrá que ser así! El caso es que quien suscribe presenció un hecho que le causó tal indignación que todavía le dura. El caso fue el siguiente.

Sobre las 10 o 10,30 de la mañana circulaba por la calle de la Moneda en compañía de mi hijo pequeño, con dirección a la calle General Santocildes y, al llegar casi a la confluencia con la calle de San Juan oí un chasquido que me era familiar, si bien en principio no me paré a pensar en él Pero inmediato, seguido, uniéndose al chasquido oí un fuerte aleteo y vi caer una paloma de las que suelen estar en el alero de esas casas. No llegó prácticamente, a tocar el cuerpo de la paloma herida el asfalto de la calle, cuando una persona salió, rápida y subrepticiamente, del portal número 3 de la calle General Santocildes la cogió y metiéndosela entre la americana volvió otra vez al portal

Deducirá Vd., como lo hice yo —sin tener que poseer las dotes deductivas de «Poirot», que alguien disparó con una carabina de aire comprimido a la paloma y que ese alguien o fue el que la recogió luego u otra persona en combinación con ésta Más bien me inclino por lo segundo; es más, me atrevería a afirmarlo La seguridad de que esto fue así es, sin duda alguna, absoluta, pues el célebre ruido o chasquido me fue, tan pronto como oí el aleteo de la paloma identificado. Este fue, señor, el hecho Ni más ni menos.

Hubiera acudido inmediatamente a la Comisaría, a la Guardia Civil, o a la Policía Municipal, pero, ante la duda de a quién podría acudir así se quedó la cosa.

Y esto ha pasado, señor, cuando estamos llorando la muerte del «amigo de los animales» de Rodríguez de la Fuente; cuando estamos pensando en hacerle monumentos, ¡cuando el mejor monumento que podríamos hacerle es respetar sus ideas! Pero esto es pedir demasié —que dicen ahora— Yo no es que sea pesimista —y no porque no tenga motivos— pero es que le hacen serio a uno, pues echa la vista en derredor y da pena y algo de asquito. Eso sí, llegado el momento nos romperemos las vestiduras y hasta la partida de bautismo, por clamar y si no, dígaseme: ¡Cuantos letreros no hemos podido leer pidiendo zonas verdes, parques y demás lugares de esparcimiento mientras los que tenemos son auténticos estercoleros porque los hemos hecho nosotros así!

No, no estoy contra los parques, ni las zonas verdes, vengan y muchas, pero comencemos por cuidar y respetar lo que tenemos y aumentémoslo luego. No metamos el coche, cuando vamos al Plantío por el paseo de la quinta hasta el mismo borde del río, que se está dejando que es una pena, el propio paseo y la entrada que se han habilitado los usuarios que meten el coche en él invadiendo totalmente el paseo asfaltado de los peatones, haciéndoles a éstos salirse de él (me ha pasado a mí un domingo por la tarde) y no me digan de los sufridos automovilistas yo lo soy desde hace 25 años y conozco y vivo los problemas que tenemos que soportar; problemas de toda índole de aparcamiento, de impuestos, etc. ello no justifica que luego tomemos por asalto un paseo y otras lindezas.

Vd. perdone el «rollo» —esto no es de ahora— y haberme salido del asunto principal que era la muerte de la paloma, la ocasión ha sido buena también para denunciar el tema de los coches en el paseo de la Quinta los días que hay partido Es casi seguro que con ello no consiga nada: cuando menos en el tema de la paloma ya saben los causantes de la burrada —por no decir otra cosa— que les han visto (al que la recogió se lo he dicho personalmente y no creo Vd. que le causó el menor rubor, al contrario, le hizo gracia.

J. A. H.

Importante Empresa Química ubicada en Burgos

PRECISA

JEFE DE TURNO DE FABRICACION

SE REQUIERE:

—Experiencia en fábrica química de proceso continuo.

—Dotes de mando.

—Iniciativa.

—Responsabilidad.

—Titulación mínima: Maestría Industrial o similar.

FUNCIONES:

—Responsabilidad de la buena marcha del proceso de fabricación.

—Coordinación del personal de turno a su cargo así como de su Disciplina y Seguridad.

Los interesados deberán dirigirse por escrito con amplias referencias pretensiones económicas y adjuntando "curriculum vitae" al Apartado de Correos 144 BURGOS, citando la referencia R.O.C.

Elogio a los jóvenes ecólogos

Sr. Director: Ya en cierta ocasión escribí unas notas que DIARIO DE BURGOS atentamente publicó. Entonces hablé de los pájaros, de esos animales que cantan y que alegran nuestros paseos, nuestro alma. Esos hermanos de San Francisco de Asís, injustamente asesinados por ciertos jóvenes incultos, a quienes se les facilitan armas que, por no ser de fuego, no son menos peligrosas; me refiero a las carabinas de aire comprimido, tan de moda al comenzar el buen tiempo.

Dentro de la contrariedad que supone venir de lejos y encontrar en nuestro Burgos esta incomprensión hacia la naturaleza por parte de ciertos individuos.

A pesar de los tiempos modernos, de lo audiovisual, con las emisiones de radio y televisadas; a pesar de la obra maravillosa de nuestro paisano recientemente fallecido, Félix Rodríguez de la Fuente, que tanto hizo por la salvaguardia de nuestro patrimonio forestal, se sigue matando, envenenando, exterminando especies en vías de extinción ¿Qué será del hombre si la cadena se rompe? ¿Cuántos eslabones faltan para la desaparición de la especie humana?

Quiero decir también que mi pesimismo se apaciguó y mi espíritu respiró cuando presenció en la Casa de Cultura la exposición que los jóvenes ecólogos burgaleses han organizado.

¡Con qué entusiasmo explican, discuten, hablan con gran conciencia de lo que tienen que preparar y comunicar a los otros jóvenes para que el porvenir no sea tan sombrío como se presenta hoy!

Rindo homenaje, con estas humildes líneas, pero escritas con todo corazón, a esos hombres de mañana que hacen hoy el orgullo de nuestro tierra Estoy con ellos.

Enrique de Sebastián León

INFORMACION RELIGIOSA

SANTORAL

SANTOS DE HOY

Ss. Concesa, Edesio, Jenaro, Máxima y Macaria, Herodión, Flegonte, Asincrito, mrs.; Amancio, Dionisio, Redento, obs.; Failbe, Filarete, Alberto, cfs.; Gualterio, abad.

Misa del Martes de la octava de Pascua.

SANTOS DE MAÑANA

Ss. María Cleofé, Prócoro, Demetrio, Casilda y Conceso, Hilario, dc.; Eusiquio, Heliodoro, Basilio, Rufino, Isidoro, Eugeniano, Celso y Anastasio, mrs.; Acacio, Marcelo, Hugo, obs.; Waldetrudis, virgen.

Misa del Miércoles de la octava de Pascua.

COMISION DIOCESANA DE MUJERES DE A. C.

Organizado por esta Comisión el miércoles día 9, a las cinco y cuarto de la tarde, tendremos un retiro-convivencia que será dirigido por D. Nazario López Revilla.

Este retiro, se celebrará en el Colegio de Jesús María, y se invita a este acto a todas las señoras de Burgos.

MARIA DE LOS SAGRARIOS

Mañana miércoles, día nueve, a las cinco y media de la tarde, en la capilla del Santísimo Cristo de la Santa Iglesia Catedral, se tendrán los cultos mensuales: Santa Misa y Comunión reparadora.

Se ruega la asistencia.

†

El novenario de misas que dará comienzo hoy, martes, día 8, a las siete y media de la tarde en la iglesia parroquial de San Lesmes Abad (capilla de San Jerónimo) será aplicado por el eterno descanso del alma de

EL SEÑOR

DON LUIS SALINAS MENDIZABAL

Que falleció el día 21 de Marzo de 1980.

(Q. E. P. D.)

SU FAMILIA agradece una oración por su alma y la asistencia a dichos actos.

Burgos, 8 de Abril de 1980

Villarcayo, contra la mentira de que se negara hospedaje por (ser de Bilbao)

Reunión del Pleno del Ayuntamiento para desmentir la falsedad de "Deia"

Ayer, a las ocho de la tarde, se reunió el Ayuntamiento en pleno de Villarcayo con sólo un motivo en el orden del día: el de salir al paso de un noticia falsa, según dicho Ayuntamiento, que publicó el periódico «Deia» en su edición de pasado día 4 y que posteriormente fue distribuída por la Agencia «Efe» y publicada por algunos otros periódicos.

La citada publicación aseguraba que el pasado día 29 de Marzo, varias personas hubiero.. de dormir en las escaleras del Ayuntamiento porque, dice «Deia», en la localidad burgalesa se les había negado hospedaje «sólo por ser de Bilbao».

Nuestra fuente informativa, a la que concedemos todo crédito, niega rotundamente que ni ese día ni ningún otro haya haya dormido nadie en las citadas escaleras, al mismo tiempo que califica de absurdos los motivos que alega «Deia». Finalmente se nos dice que el Ayuntamiento de nuestra hermosa localidad norteña adoptó ayer el acuerdo de acogerse al derecho de réplica para desmentir lo que se define como infundio y de cuyas pretensiones y objetivos no se quiere ni hablar, dadas las cordiales relaciones que existen entre Villarcayo y Vizcaya, amén de lo que significan de insulto hacia una de las virtudes mejor conservadas en la villa.

CAOLINES DEL NORTE, S. L.

CONVOCATORIA DE JUNTA GENERAL EXTRAORDINARIA DE ACCIONISTAS

Por acuerdo del Consejo de Administración celebrado el día 26 de Marzo de 1980, se convoca a los señores accionistas de la Entidad CAOLINES DEL NORTE, S. A., a la Junta General Extraordinaria, que tendrá lugar el día 21 de Abril de 1980, a las diez de la mañana en primera convocatoria, en el domicilio social de la misma en Hontoria del Pinar (Burgos) y, en su defecto, en segunda convocatoria al día siguiente, a la misma hora y lugar con arreglo al siguiente:

ORDEN DEL DIA

1. — Ampliación de Capital.
2. — Modificación de los artículos de los estatutos afectados por el número anterior.
3. — Ruegos y preguntas.

El depósito preceptivo de los títulos que señala el Artículo 16 de los Estatutos de la Sociedad, podrá ser efectuado en la Caja de la Entidad.

Hontoria del Pinar, a 28 de Marzo de 1980

†

LA SEÑORA

D.ª VICTORIA LASTRA JEREZ

Falleció en el día de ayer, a los 77 años de edad, habiendo recibido los S. S. y la B. A. de S. S.

(D. E. P.)

Su apenado esposo, D. Anselmo Val Alonso; hermanos políticos, D.ª Alejandra D.ª Saturnina, D.ª Glafira y D. Jaime Val, D. Eutiquio Alonso, D. Casiano Gutiérrez y D.ª Felisa Alonso; sobrinos y demás familia

RUEGAN UNA ORACION POR SU ALMA

Las honras fúnebres y funeral se celebrarán en la iglesia parroquial de La Anunciación, HOY, MARTES, A LAS CINCO, y acto seguido, la conducción del cadáver al cementerio de San José.

Casa doliente: Alfonso X el Sabio, núm. 1
Capilla ardiente: Residencia Sanitaria.

Burgos, 8 de Abril de 1980.
Funeraria «La Cruz»

†

PRIMER ANIVERSARIO
DE
EL SEÑOR

D. JESUS PEREZ CORDOBA

Que falleció el día 9 de Abril de 1979.

(Q. E. P. D.)

SUS HERMANOS, SOBRINOS Y DEMAS FAMILIA

RUEGAN una oración por el eterno descanso de su alma y la asistencia a algunas de las misas que se celebrarán mañana, miércoles, día 9, a las ocho de la mañana en la capilla de la Clínica de Barrantes; a las ocho de la mañana en San Gil; a las diez en San Lorenzo y a las 10, 11 y 7,30 de la tarde en la capilla del Santísimo Cristo de la Catedral.

Actos de caridad por los que quedarán muy agradecidos.

Burgos, 8 de Abril de 1980

ESTE MES DE ABRIL ENTRARAN EN VIGOR LAS NUEVAS TARIFAS DEL SERVICIO DE AGUAS

Destrozado a tiros de carabina el nuevo alumbrado instalado en el Camino de los Andaluces

Preparativos para la sesión plenaria del jueves

Según nuestras referencias, este mismo mes de Abril comenzará a entrar en vigor las nuevas tarifas de suministro de agua a la población, tanto en lo que se refiere a uso doméstico como industrial. Aprobadas por el pleno del Ayuntamiento, con fecha 27 de Marzo han obtenido el refrendo oficial del gobernador civil de la provincia y, en fuentes municipales, se nos indicaba ayer, que entrarán inmediatamente en vigor.

El mínimo se establece en cincuenta pesetas al mes para un contador con diámetro de 10,13 mm. y el máximo de los 200 milímetros asciende hasta las 16.000 pesetas por idéntico período de tiempo.

La tarifa base común a todos los tipos de servicio queda con el valor de 11 pesetas el metro cúbico de agua consumida.

Para usos benéficos es el mismo que para los domésticos e industriales y el metro cúbico a ocho pesetas metro cúbico, es decir, el de usos domésticos con una bonificación del veintiocho por ciento.

DESTROZADO EL ALUMBRADO DEL CAMINO DE LOS ANDALUCES

No hace muchos días, los servicios técnicos correspondientes procedieron a la mejora del servicio de alumbrado en el Camino de los Andaluces, en la zona de Gamonal colocando lámparas de vapor de sodio en número de catorce puntos.

En los últimos días, han aparecido todas las lámparas destrozadas, probablemente como consecuencia de disparos de escopetas de aire comprimido.

Ayer, lunes, los servicios técnicos municipales tuvieron conocimiento de la gamberrada que ha provocado la indignación y la protesta en todo el sector así como en el Ayuntamiento.

Se dará cuenta oficial a la Comisión Municipal de Servicios para que proceda a la reposición de las lámparas.

No se tienen referencias de que nadie haya visto la actitud gamberril, sin duda de algunos mozalbetes desaprensivos.

La carencia de colaboración del vecindario para erradicar hechos tan lamentables como éstos, ocasiona en muchas circunstancias situaciones realmente repudiables.

PREPARATIVOS PARA LA PROXIMA SESION PLENARIA

El jueves próximo celebrará sesión plenaria de carácter ordinario el Ayuntamiento de la ciudad, bajo la presidencia del alcalde, señor Peña San Martín.

Ayer mismo, en la Casa Consistorial tuvieron entrada tres mociones presentadas por el grupo de concejales del Partido Socialista Obrero Español.

Una se refiere a la adhesión sobre la propuesta no de Ley respecto a la petición de centros universitarios para nuestra capital; otra sobre el voto de censura a la presidencia por su postura en anterior sesión plenaria corporativa y otra relacionada con la Ley de Empleo que ha entrado ya para estudio en el Congreso de los diputados.

La Alcaldía no había firmado en la mañana de ayer el orden del día, en espera de que termine el trámite correspondinte de algunos dictámenes.

COMIENZAN LAS ENTREVISTAS CON GRUPOS TECNICOS URBANISTAS

En la tarde de ayer se reunió el Consejo del ervicio Municipalizado de Urbanismo y Fomento de la Construcción, bajo la presidencia del alcalde.

Comenzaron las entrevistas con cada uno de los promotores de los diez grupos que han presentado sus trabajos para optar al concurso anunciado para la revisión del Plan General de Ordenación Urbana de la ciudad.

Terminadas las entrevistas el Consejo propondrá el acuerdo que proceda, siendo de gran importancia esta decisión para el futuro urbanístico burgalés.

MAÑANA, EN BURGOS

Presentación del programa nacional de investigación sobre contaminación en el ámbito agrario

Los problemas de contaminación tienen cada vez más resonancia en la opinión pública. Concretamente, la influencia de contaminantes en el medio agrario es preocupación creciente por las consecuencias sanitarias que para el hombre pueden suponer a través de los productos alimentarios que consume.

El Instituto Nacional de Investigaciones agrarias está llevando a cabo diversos proyectos y líneas de trabajo sobre estas materias, pero quiere coordinar sus esfuerzos y consultar las orientaciones prioritarias de estas investigaciones, por lo cual somete a debate de los diversos organismos ministeriales implicados en el medio ambiente, Cámaras agrarias, organizacioines profesionales consejeros de entes autonómicos o preautonómicos de España, etc., un borrador de programa nacional de investigación sobre contaminación agraria, mañana, jueves, en Burgos (Caja de Ahorros del Círculo Católico).

Tres son los ámbitos de preocupación científica en este campo: la contaminación del aire y sus consecuencias agrarias; la del agua, con el posible aprovechamiento de efluentes residuales urbanos o agrarios para la fertilización, y el comportamiento del suelo y sus posibles alteraciones nocivas por causas antropogénicas.

En cuanto al aire, la presencia de SO2, fluor, partículas sólidas y metales pesados (como el plomo), pueden perjudicar a las poblaciones vegetales y animales, y es preciso desarrollar los estudios correspondientes respecto de la influencia de centrales térmicas y otras industrias emisoras de gases fábricas de aluminio y cemento, vías de comunicación, etc. Así, por ejemplo, se han encontrado concentraciones de plomo superiores a cien partes por millón en forrajes cultivados al borde de las carreteras, y la cantidad diaria de polvo emitido por factorías de cemento puede alcanzar una o dos toneladas.

Respecto del agua, las explotaciones agrícolas y ganaderas son capaces de alterar la calidad de las mismas, tanto por los productos artificiales que involucran, como por los naturales de tipo orgánico que desechan. Industrias agrícolas y forestales también originan efluentes contaminantes, y las zonas urbanas vierten excrementos en magnitud aproximada de 50 gramos de materia seca por cada persona y día, como mínimo. El lisier (o mezcla de heces, orina, y aguas de lavado) de una porqueriza cabe estimarlo en cerca del 7 por 100 del peso en vivo de los cerdos que cobija. Todo ello da idea de la importancia global que tienen para el agua las actividades humanas y agrarias, y el interés de estudiar formas de reciclaje de lodos residuales y su aprovechamiento para fertilización, extracciones de energía y otros usos.

Por lo que respecta al suelo, su comportamiento depurador lleva el riesgo de su alteración, e incluso destrucción, inadecuándolo para sucesivas aplicaciones agrarias, por lo que debe estudiarse sistemáticamente la influencia que cada contaminante origine en dicho suelo.

Se concluye, en definitiva, la necesidad de incrementar las investigaciones sobre contaminación en los procesos agrarios, y coordinar los esfuerzos medioambientales de los diversos organismos españoles con los trabajos que desarrolla el Instituto Nacional de Investigaciones agrarias en estas materias.

SE NECESITAN

CAMARERAS

PARA BARRA Y COMEDOR

CAMAREROS

PARA SALA DE FIESTAS (barra y mesas)

PORTERO

PARA SALA DE FIESTAS

Días de trabajo: sábados, domingos y festivos.

SUELDO A CONVENIR

LLAMAR AL TELEFONO: 40 40 49

(INEM N.º 13.998)

GACETILLA LOCAL

MOVIMIENTO DEMOGRAFICO. — Durante el día de ayer se verificaron en el Registro Civil las siguientes inscripciones:

Nacimientos. — Juan-José Díez e Izquierdo, Ofelia Martínez y Martín, José Villanueva y Arribas, David Villanueva y Arribas, Julián Pérez y Fernández, Mónica Sáiz y Urrez, Ramón Calvo y González, Marta Grande y López, Eduardo Peralta y de Pablo, María Ortega y García, Silvia García y Orejón, Diego Ortega y Reguera, María Victoria Santaolalla y García, Patricia Marcos y Romero, Olga Gómez y Ramiro, Virginia Ojeda y Guerra, Fernando Hernández y Hernández, Francisco-Javier Sierra y Padillo, Raúl Barbero y Zarzosa, Ana Reguar y Giménez, Gregorio Antolín y Arnáiz, José-María Ubierna y García, Raúl Antón y Sáiz, David Diestro y Hernández, Sara Alcalá y Martín, José Luis Díez-Delgado y Gutián, Vanesa Abascal y Santamaría, Laura Benito y Azofra, Ricardo Julián y Pablo, Laura Iglesias y Sáiz, María Almudena Alvárez y González, Laura González y Casado, Sonia Martínez y Ordóñez, Enrique Sancho González, Laura Robledo y Girón, Diego González y Calzada, David Carcedo y Fernández, María de las Nieves Vicario e Izquierdo.

Defunciones. — Domingo Rodríguez y Fernández, de 64 años de edad, natural de Arroyo de Valdivielso (Burgos). Eutiquio González y Palacios, de 59 años de edad, natural de Yudego (Burgos); Filomena Pérez y Santiago, de 80 años de edad, natural de Pedrosa de Río Urbel (Burgos); Félix López y de Lacuesta, de 7 años de edad, natural de Madrid; Vicenta Izquierdo y Juez, de 82 años de edad, natural de Tinieblas de la Sierra (Burgos); Carmelo Basterra y del Val, de 71 años de edad, natural de Vitoria; Priscila Urrutia y Respaldiza, de 62 años de edad, natural de Lezama (Alava); Federico Ricardo Sáiz y Díez, de 83 años de edad, natural de Burgos; Domitila Sanz y Antón, de 78 años de edad, natural de Muriel de la Fuente; Fredesvinda Bermejo y Gallego, de 68 años de edad, natural de Vez de Marbán (Zamora); María Cruz Tordoble y Hontoria, de 72 años de edad, natural de Iglesia rrubia.

BOLETIN METEOROLOGICO. — Comprensivo de los datos recogidos ayer en el Observatorio Meteorológico del Instituto de Enseñanza Media:

Barómetro. — A las ocho de la mañana, 693,1; a la una de la tarde, 694,1; a las siete de la tarde, 694,3.

Temperatura ambiente. — Máxima, 9,6 grados a las 18 horas; mínima, 2,2 grados a las ocho horas.

Dirección y velocidad del viento. — A las ocho de la mañana, SE — 7 kilómetros; a la una de la tarde, NE — 14 kilómetros; a las siete de la tarde, NE — 14 kilómetros.

Higrómetro. — Humedad, 41 por ciento.

CINE FORUM INFANTIL. Numerosos niños, acompañados de sus padres y familiares, se congregaron, a las once y media de la mañana del domingo, en el cine Ducal, situado en el barrio de Gamonal para asistir a la proyección de la película de dibujos animados "El gato con botas alrededor del Mundo", versión cinematográfica del japonés Hiroshi Shidara, que hizo las delicias de los pequeños asistentes. El acto estaba organizado por nuestro Ayuntamiento, a través de la Comisión municipal de Enseñanza y Cultura, con motivo del I Cine Forum infantil municipal.

profesional denominada «Asociación Local de Auto-Patronos de Auto-Taxis, de Burgos», cuyo ámbito territorial abarca a nuestra ciudad.

Firman el acta de constitución de dicha Asociación don José Dueñas Manrique don Jorge Jaime Pellejero López y don Arturo Miguel Calvo.

LA "CORAL HISPANA". EN PALENCIA. — A primeras horas de la mañana del domingo la "Coral Hispana" de Burgos se trasladó, con motivo de la Pascua de Resurreción, a la localidad palentina de Lantadilla, donde interpretó una misa solemne, titulada "Me amó el Rey", bajo la dirección del Rvdo., don Angel del Campo Camino. Posteiomente las autoridades del Municipio palentino obsequiaron a los miembros de la Coral con una comida de Hermandad. A últimas horas de la tarde, los componentes de dicha asociación musical emprendieron el regreso a nuestra ciudad.

EL CUPON PRO CIEGOS. En el sorteo celebrado en el día de ayer resultó premiado con 6.250 pesetas el número 375 y con 625 pesetas todos los números terminados en 75.

FARMACIAS DE GUARDIA. — Mijangos, Almirante Bonifaz, 4; García Mellado, Avda. del Cid, 89 (Parque de las Avenidas) y Uzquiza, Eladio Perlado, 33 (Gamonal).

ASOCIACION PATRONAL DEL «TAXI». — El «Boletín Oficial de la Provincia» correspondiente al día de ayer inserta una nota del Instituto de Mediación, Arbitraje y Conciliación en la que se hace público que, a los efectos prevenidos en el Real Decreto 873-1977, de 22 de Abril, han sido depositados en el citado Instituto los Estatutos de la organización

CARTELERA DE ESPECTACULOS

AVENIDA. — Hoy, 5; 7,45 y 10,45. Ultimo día. El estreno que marca una auténtica revolución cinematográfica. **«El señor de los anillos»**. Nunca ha visto ni verá nada parecido. En una experiencia única, irrepetible, la prueba definitiva de que el arte de las imágenes no conoce fronteras. Todos los públicos.

CALATRAVAS (204161). — Para estrenar el jueves «Puños fuera», con Bud Spencer y divertidas aventuras. Hoy y mañana: 5, 7,45 y 10,30. —2 últimos días—, de **«Star Trek —La conquista del espacio—»**. (La película). Scop-color. WilliamShatner y Leonar Nimoy. ¡Sorprendente ciencia-ficción! ¡Inimaginable! y Aut. menores.

CONDAL. — Continua de 4 a 12. Hoy, el programa más insuperable. **«La última aventura de Bruce «Lee»**. El más emotivo y vibrante film dedicado a la memoria del mejor luchador de kung-fu y **«Amor al primer mordisco»**. La más divertida e insólita película de vampiros con George Hamilton y Susan Saint James. (Mayores 14 años). Ultimo día.

CONSULADO. — ¡Atención! Hoy en sesiones 5,30; 7,45 y 10,30. Ben Barka, los Kennedy, el Congo, Vietnam, el «Che» Allende... Toda la conflictividad mundial de los últimos años. **«Terrorismo oficial»**. Color. Con Mariangela Melato y Francisco Rabal. Clasificada «S». Advirtiéndose al público que por su temática y contenido puede herir la sensibilidad del espectador. Autorizada para mayores de 18 años, exigiéndose el D.N.I.

CORDON (207037). — En funciones de 4; 6; 8 y 10,30. (2 últimos días 2), de la película más renombrada del mago Walt Disney: **«El libro de la selva»**. Color. Con el pequeño Mowgli, la pantera Bagheera y su padrino el oso «Baloo». **«El libro de la selva»**. ¡La más alegre y tierna aventura!, es tolerada menores.

DUCAL. — Hoy, de 4 a 12. Insuperable programa. **«Hollywood Man»**. Estreno sensacional. El film que pulveriza la emoción ya conocida y **«Susana quiere perder... eso»**. Sexo, virginidad, juventud. Aprecie el buen gusto de una película heróticamente humana. Mayores 18 años.

GRAN TEATRO. — Hoy, 5; 7,45 y 10,45. Vuelve la más maravillosa de las películas que triunfó y sigue triunfando en el Mundo, **«Sonrisas y lágrimas»**. Julie Andrews, Christopher Plummer. Magia y hechizo en un film inolvidable. Un gran espectáculo para toda la familia. (Autorizada todos los públicos).

GOYA. — ¡Atención! Hoy, en sesiones 5,30; 7,45 y 10,30. La película nominada para 9 Oscar de Hollywood. **«Kramer contra Kramer»**. Con Dustin Hoffman y Meryl Streep Color. Tres vidas envueltas en una gran historia de amor. Autorizada para todos los públicos.

LIDO. — Continua de 4 a 12. Hoy, un programa ¡sensacional! Peter Fonda en **«Convoy II»**. Titanes de la carretera enfrentados en lucha sin cuartel y **«Juventud drogada»**. Un interesantísimo y dramático tema sobre las drogas y sus consecuencias. (Mayores 18 años).

TIVOLI (220088). — 5,15; 7,45 y 10,30. ¡Ultimos días! del jocoso-desternillante estreno: **«1941»**. De Steven Sipelberg, con Dan Aykroyd, Ned Beatty, Christopher Lee, Rober Stack, etc. «1941» es... ¡Una divertida historia! «1941» es... ¡Locamente espectacular!. «1941» es... ¡Locamente divertida! «1941» es, además, tolerada menores.

AGRADECIMIENTO

La familia

SAEZ VILLAFRUELA

ante la imposibilidad de hacerlo personalmente, nos ruega hagamos patente su gratitud a cuantas personas asistieron al funeral y entierro celebrados por el eterno descanso del alma de

D.ª María Purificación Sáez Villafruela

(que en paz descanse), fallecida el pasado sábado, día 5; así como a cuantos les testimoniaron su condolencia a través de firmas, tarjetas y telegramas, por tan irreparable pérdida.

COOPERATIVA DE VIVIENDAS

NECESITA CUBRIR UNA

PLAZA VACANTE

EN ZONA CUARTELES

Interesados, llamar al TELEFONO 20 80 85

De 5 a 8 de la tarde. SR. SANCHO.

COMPRUEBE GRATIS Y SIN COMPROMISO LAS VENTAJAS DE UNA CARRETILLA.

FENWICK le ofrece a prueba, sin gasto alguno para Vd., la carretilla elevadora apropiada para su tipo de negocio. Para que Vd. mismo compruebe las ventajas que le reporta. Para que mida el tiempo y cuente el dinero que le ahorra. Para que la vea funcionando en su almacén.

FENWICK le aconsejará siempre la más adecuada.

Bruch 96 Tel. 301 51 00 Barcelona (9)

FENWICK

Dr. Gómez Ulla 20 Tel. 255 34 04 Madrid (28)

Primera marca en carretillas

SI, DESEO PROBAR LA CARRETILLA QUE MAS ME CONVENGA

NOMBRE

DIRECCION

CIUDAD D. P.

PROVINCIA Tel.

Rellene, recorte y envíe este cupón a nuestro concesionario

Ignacio Palacios, S.A.

Merced, nº 5 - Tel. 20 01 42 - BURGOS

VENDO CAMION PEGASO

Tres ejes. Con o sin tarjeta nacional. Teléfono 22 72 11. De 4 a 7 tarde.

Cupón pro ciegos

N.º 375

PREMIADO EN EL SORTEO DE AYER

muebles evelio

VITORIA 41, 43, 49, 51, 53, 56, 58, 60, 62

M.ª LUZ RODRIGUEZ SARASA

MEDICO

TRATAMIENTOS DE OBESIDAD

Calle Julio Sáez de la Hoya, número 8, 6.º Consulta previa petición de hora. Teléfono 22 61 12

RELOJERIA JOYERIA. OPTICA

RELOJES CUARZO-DIGITAL

Hora-Mes-Dia-Luz desde

1.080 ptas.

con DESPERTADOR desde

2.298 ptas.

ESPADA

Portales Antón, 8

AGRADECIMIENTO

La familia JIMENEZ GREDILLA

nos ruega expresemos en su nombre, ante la imposibilidad de hacerlo personalmente, su agradecimiento a cuantas personas asistieron al entierro celebrado por el eterno descanso del alma de

DON RAFAEL JIMENEZ GREDILLA

(que en paz descanse), fallecido el pasado día 5, así como a quienes testimoniaron su condolencia.

UGT

COOPERATIVA DE VIVIENDAS "PABLO IGLESIAS"

INFORMA:

que va a optar a la adjudicación de parcelas del Ayuntamiento de Burgos en el Polígono G-9 de Gamonal, con el fin de promover directamente la construcción de viviendas para sus afiliados y trabajadores en general.

COMUNICA:

a todos los interesados, que el plazo para formalizar la inscripción termina el día 14 de Abril, la cual puede formalizarse en la sede de UGT, calle General Mola, 18-bajo, donde también puede solicitarse información más amplia.

LA JUNTA RECTORA

NOTA DE LA ASOCIACION DE PADRES DEL COLEGIO «DIAZ REIG»

Se nos remite el siguiente escrito: «La Asociación de Padres de Alumnos del Colegio Nacional «Florentino R. Díaz Reig», a la vista de la comunicación aparecida en la Prensa local del día 22 del pasado mes, referida a la visita efectuada al Excmo. señor alcalde, por una Comisión de la Junta Directiva de dicha Asociación, se ve en la obligación de comunicar, que el planteamiento que del problema de la urbanización se indica en dicho comunicado, es erróneo, ya que la Asociación no pretende de ninguna manera, ampliar el patio del colegio a costa de una calle peatonal, sino defender el espacio vital del patio del Colegio ya que la calle peatonal de referencia, no está todavía hecha, tal como se desprende de la comunicación, sino solamente proyectada y aprobado dicho proyecto.

En cuanto a éste, se pueden establecer dos supuestos:

1.º — La calle peatonal pudo haber estado proyectada antes de la construcción del Colegio Nacional, en este supuesto no se comprende cómo se construyó el Colegio sin respetar el proyecto de la calle peatonal.

2.º — Dicha calle pudo haber sido proyectada, a posteriori de la construcción del Centro docente, en el replanteamiento urbanístico de la zona, en este supuesto no se comprende cómo, una vez construido el Colegio, de conformidad, en cuanto a espacio vital de patio, por lo dispuesto en la normativa vigente del Ministerio de Educación y Ciencia para Centros de 16 unidades, se apruebe un proyecto de calle peatonal a costa de parte del espacio del patio del Colegio, sin antes haber previsto la ampliación del patio del Colegio, en otro lugar alrededor del mismo, ya que esto es perfectamente posible.

A la vista de lo expuesto, la Asociación en su visita al señor alcalde y dada la cantidad de problemas que podía suponer la anulación del proyecto, sólo pretendía encontrar una solución justa, que sin perjuicio de efectuar el proyecto de la calle peatonal, no lesionara el espacio que anteriormente al proyecto de la calle, tenía como patio del Centro docente.

Asimismo lamentamos enormemente habernos enterado por la Prensa local de la visita que el señor gobernador civil acompañado del delegado provincial de Educación, inspector jefe de E.G.B., arquitecto-jefe de la Unidad Técnica y presidente de la Comisión de Cultura y Enseñanza del Excmo. Ayuntamiento, efectuaron el pasado día 24 de Marzo, a las cuatro de la tarde al Colegio Nacional «Florentino R. Díaz Reig» entre otros, pues tanto la dirección del Colegio, como la Junta directiva de la Asociación, hubiéramos estado en dicha visita a disposición del señor gobernador y acompañantes para contribuir con nuestro grano de arena, a la solución de la problemática urbanística del solar del Centro». — J. MIGUEL.

Marcharon a Italia para ser recibidos por el Papa los galardonados en la «Operación Esperanza»

Ayer lunes, partieron hacia Italia los niños burgaleses que han sido galardonados en la «Operación esperanza», que, por vez primera, convocó este año el «Teléfono de la esperanza», bajo la dirección del Padre Fernando Domingo con otros miembros de la organización. El patrocinio corre a cargo de la Caja de Ahorros Municipal y Viajes Almirante.

Mañana, miércoles, en Roma, serán recibidos por Su Santidad el Papa, Juan Pablo II y visitarán después varias ciudades italianas para, una vez regresados a Burgos, visitar a las primeras autoridades y celebrar la gran fiesta final de la «Operación esperanza» con la entrega de premios y trofeos en el mes de Mayo.

SE PRECISA
MAQUINISTA
PARA MAQUINA MOTONIVELADORA
Escribir a Construcciones Toribio, S. A. Paseo de Zorrilla, 96 1.º B. Valladolid o llamar teléfonos: 983/234403 ó 983/239603
(INEM Of. Empleo 2.539)

CLAUSURADO EL CONGRESO DE LA J.O.C.

El domingo se clausuró en Avila el XXIII Congreso de la J. O. C. de Castilla y León, iniciado el pasado jueves, día 3. Entre los diversos temas que se estudiaron, durante su desarrollo, figuran el del paro juvenil, el desencanto político y cultural, que provocan el pasotismo, la delincuencia juvenil, la pasividad y la droga, la manipulación de los jóvenes a través de los medios de comunicación y nuestra sociedad de consumo, el problema de la educación y las posibles soluciones ante esta situación.

El Congreso se ha celebrado con gran éxito, asistiendo al mismo 200 representantes juveniles de todas las provincias de nuestra región.

ACTIVIDADES POLITICAS Y SINDICALES

EL JUEVES ASAMBLEA DEL SINDICATO DE PENSIONISTAS DE CC.OO.

Con el ruego de publicación recibimos la siguiente nota:

«La Comisión Ejecutiva del Sindicato de Pensionistas y Jubilados de Burgos, comunica a todos sus afiliados y simpatizantes, que el jueves, asistan, a la cuarta asamblea sindical del presente año, que se celebrará en el salón de actos de la AISS, a las once y media de la mañana, en la que se tratarán asuntos de interés para todos los afiliados, entre otros, del documento elevado al Ayuntamiento de la ciudad por la Unión provincial de Comisiones Obreras y otras asociaciones en protesta por el impuesto de 3 pesetas por servicio de autobuses urbanos a pensionistas y jubilados, al mismo tiempo que se informará sobre excursiones recreativas culturales y la proyectada a Palma de Mallorca y otros asuntos de interés».

EMPLEADAS HOGAR
Para Madrid, de 18 a 20.000 pesetas de sueldo. Llamar teléfono 20 65 44. Preguntar por LUIS BECARES.

REINCORPORACION DEL GOBERNADOR CIVIL A SU DESPACHO

A mediodía del domingo, regresó a nuestra capital, reintegrándose a su despacho oficial el gobernador civil don Antolín de Santiago y Juárez que ha disfrutado unos días de vacaciones oficiales.

Ha cesado por tanto, como gobernador civil accidental el secretario general del Gobierno Civil, don Guillermo Bauzá Cardona.

SE VENDE HOSTAL CON BAR
en SALAS DE BUREBA
Tratar: Alfonso Sáiz
Teléfono 22 44 11

Don Agapito Alonso Bernal celebró sus "Bodas de Oro" sacerdotales

El domingo se celebraron en Arroyal de Vivar, las «Bodas de Oro» sacerdotales de don Agapito Alonso Bernal, antiguo párroco de Espinosa de los Monteros y misionero, durante 42 años, en Cuba. Con este motivo, el venerable presbítero ofició una emotiva misa, ayudado por don Virgilio García y don Emilio Araus, antiguos compañeros suyos de seminario, disertando una emocionada homilía en la que expresó su agradecimiento a su familia y al numeroso vecindario de la localidad que asistió al acto, rememorando la celebración de su primera misa y efectuando un breve resumen de sus cincuenta años de vida sacerdotal. A continuación se sirvió una copa de vino español.

Tradicional conmemoración cristiana en la jubilosa jornada del Domingo de Pascua

Desfiló la procesión de la Virgen de la Alegría y el prelado ofició de pontifical en la Catedral

Los burgaleses celebraron la Pascua de Resurrección con la tradicional alegría del pueblo cristiano, participando en los actos litúrgicos y en las fiestas que con tal motivo tuvieron lugar desde la medianoche del sábado al domingo. El frío, como en todas las jornadas anteriores fue la característica de esta fecha, registrando el termómetro temperaturas propias del más crudo invierno. En la noche del sábado, se celebraron vigilias pascuales con la afluencia de numerosos fieles.

El domingo, con tiempo soleado pero con un viento francamente frío, propio de los peores días del invierno, la ciudad cobró su actividad tarde y en las primeras misas no hubo gran afluencia de fieles, aunque los templos se verían totalmente abarrotados en las ceremonias del mediodía y de la tarde, siendo mayor la presencia en las misas solemnes, en las que tomaron parte las juntas parroquiales y los coros de cada uno de las feligresías.

Momento solemne de la bendición papal por el Prelado en la fiesta de la Pascua. (Foto FEDE)

La coral «Santa María la Mayor» en la fiesta de la Pascua, cantando la misa, bajo la dirección de don Angel Bravo. — (Foto FEDE)

LA PASCUA EN ALGUNAS LOCALIDADES

Como es tradicional en esta fecha, se renovaron costumbres, cultos y las celebraciones litúrgicas propias de una de las principales fiestas de la Iglesia Católica. Así la concentración de personas en la plaza principal de Aranda de Duero, donde tuvo lugar la tradicional «Bajada de Angel» fue extraordinaria, al igual que en otras localidades de la provincia en las que el pueblo cristiano celebra de manera singular la Resurrección del Señor, terminada su pasión y Muerte.

DESFILO LA PROCESION DE LA VIRGEN DE LA ALEGRIA

A las diez de la mañana, partiendo de la iglesia de San Nicolás, recorrió las calles del casco urbano de la ciudad la última procesión de la Semana Santa burgalesa, organizada por la Cofradía de la Virgen de la Alegría y de la Caridad que tiene una tradición de más de dos siglos y medio.

El «paso» se presentaba bellamente adornado y en la comitiva figuraban con la Cruz alzada, un grupo de danzas de «Justo del Río» miembros de la Cofradía, la Peña Guitarrista Burgense, dirigida por el maestro Francisco Espiga, actuando de preste el párroco de San Esteban, don Rodrigo Aguilera.

Pese a lo prematuro de la hora —más aún en este día frío y con el horario de verano puesto en vigor durante la madrugada anterior— el número de personas participantes en el cortejo fue importante, alternando en las actuaciones el grupo de danzas que interpretó en honor de la Virgen de la Alegría numerosos bailes y la Peña Guitarrista Burgense varias composiciones como anuncio a la población burgalesa de la Pascua Florida.

La comitiva recorrió las siguientes calles: Fernán González San Gil, Huerto de Rey, Cardenal Segura, Paloma, Plaza del Rey San Fernando, Nuño Rasura y Plaza del Rey San Fernando, donde al final se cantó el «Regina Coeli».

MISA DE PONTIFICAL Y BENDICION PAPAL

A las doce de la mañana, en la Catedral, tuvo lugar la misa solemne, en la que presidió de pontifical el arzobispo de Burgos doctor García de Sierra, que fue recibido poco antes del mediodía en la puerta de Santa María de la Basílica por el Cabildo catedralicio. Era acompañado por su secretario particular don Luis Gómez.

Después de ser revestido de los ornamentos sagrados, pasó al altar mayor, que se encontraba totalmente abarrotado de fieles viéndose entre ellos a numerosos sacerdotes religiosos y religiosas y presentaciones apostólicas y seglares de la ciudad.

La solemne misa fue concelebrada, presidiendo la asamblea de pontifical el Prelado y tomando parte en el oficio el vicario general de la diócesis y deán del Cabildo, don Vicente Proaño; los canónigos don Andrés Ortega, don Ambrosio Rebollo, don José Ruiz y don Matías Vicario y los beneficiarios don Gerardo San Martín y don Bonifacio Zamora actuando de maestro de ceremonias don Julio Díez y Díez, también miembro del Cabildo catedralicio.

En la parte musical de la ceremonia, con la capilla de música, intervino la coral «Santa María la Mayor», dirigida por don Angel Bravo.

La homilía corrió a cargo del Prelado quien destacó el trascendental acontecimiento de la Resurrección de Cristo desde el punto de vista de la Iglesia Católica y de la fe cristiana. Fue distribuida la sagrada comunión en varios lugares del templo metropolitano, y al final, anunciado a la ciudad con volteo general de campanas, alrededor de la una y cuarto de la tarde fue impartida la bendición papal tras la lectura de la fórmula litúrgica correspondiente.

Como es tradicional ocupaba su «celemín» una representación de Ayuntamiento de Burgos bajo la presidencia del alcalde de la ciudad señor Peña San Martín, con escolta de maceros y de la sección de protocolo de la Policía Municipal.

En otro orden de cosas, la fiesta de la Pascua se celebró con numerosas fiestas y actos profanos, reanudándose los espectáculos que por respeto a las solemnidades del Jueves, Viernes, Sábado Santo por disposición gubernativa, habían sido suspendidos.

EMPRESA MULTINACIONAL

FABRICANTE DE ALARMAS ELECTRONICAS, PORTEROS ELECTRONICOS, VIDEO-PORTERO, INTERFONOS, CIRCUITOS T.V.C.C.

PRECISA VENDEDOR

SE REQUIERE:
—Iniciativa propia, capacidad de trabajo y organización.
—Preferible experiencia en ventas.
—Vehículo propio.

SE OFRECE:
—Comisión según ventas a convenir.
—Gama competitiva introducida.
—Interesantes ingresos.

Escribir a SONTEL, S. A. Calle Novell, 28. BARCELONA - 28

(INEM B. 1/3.854)

Las pérdidas originadas por la huelga de hostelería se estiman en 50 millones

En seis se cifran los salarios no percibidos

No hay ningún detenido a causa de este paro, señala en una nota el Gobierno Civil

Ayer finalizó la huelga del sector de hostelería, que a nivel provincial, fue declarada por algunas Centrales desde el día 2 y se mantuvo hasta el pasado domingo, inclusive.

Tal como ha sido informado, el paro ha afectado especialmente a restaurantes y bares con personal asalariado y según estimaciones realizadas, las pérdidas originadas al sector durante estos días, debido a comidas y consumiciones que no pudieron ser atendidas, en jornadas de tráfico especialmente intenso, ascienden a unos 50 millones de pesetas. Estas pérdidas han tenido también su incidencia negativa en otros sectores, tales como proveedores de pescados, carnes, hortalizas y frutas, así como en la rama del transporte.

Asimismo los salarios que han dejado de percibirse durante el período de paro en la actividad, se cifran en unos seis millones de pesetas y las cuotas que no se han ingresado en la Seguridad Social, se aproximan a los tres millones.

Estos son los perjuicios directos producidos por este paro, el cual tampoco ha aportado ninguna solución, ya que el acuerdo entre las partes en litigio no se ha registrado.

NOTA DEL GOBIERNO CIVIL

Ante determinadas manifestaciones producidas el fin de semana último, al frente de las cuales figuraba un dirigente de la CSUT, en las que se profirieron gritos de amenazas contra establecimientos del Ramo de Hostelería y se pidió la puesta en libertad de detenidos, este Gobierno Civil hace las siguientes precisiones:

1. — Que la petición de libertad constituía una deformación de los propios hechos, puesto que los 13 detenidos el miércoles y los 3 del jueves, fueron puestos en libertad el mismo día en que se procedió a su presentación en la Comisaría de Policía, lo que también fue hecho en relación con los cuatro detenidos el miércoles en Miranda de Ebro.

2. — Que se mantiene a un detenido, que no guarda relación con la situación registrada en el Sector de Hostelería, ya que se trata de don Jesús del Cura Revilla, profesor de E.G.B. destinado en Vizcaya, quien fue detenido en la madrugada del día 5 del actual, por desacato, insultos e injurias proferidas contra las Fuerzas de Orden Público, por lo que previa la instrucción de las oportunas diligencias, pasó a disposición de la autoridad judicial, que ha decretado su ingreso en prisión.

3. — Que por el Gobierno Civil serán incoados los correspondientes expedientes, por realización de manifestaciones sin cumplir los requisitos que se requieren para esta clase de actos. En dichas manifestaciones participaron de 60 a 80 personas de un total de 1.500 que integran el colectivo afectado.

«Si encontrara un coche usado que me ofreciera alguna garantía...»

A FALTA DE UNA LE OFRECEMOS TRES:

*Garantía Nacional de 6 meses sobre mano de obra y piezas.
*Garantía Nacional de 3 meses sobre mano de obra y piezas.
*Garantía Nacional de 3 meses sobre piezas.

En cualquier punto Eurocasión del país y cualquiera que sea el kilometraje efectuado.

Y una garantía más: la de una gran marca, porque Eurocasión es un servicio más de la Red Comercial Citroën España.

en:

BURGOS
TRABADO, S. L.
Ctra. Madrid-Burgos, Km. 234
Tfno. 20 05 43
C/. Sanz Pastor, 6
Tfno. 22 62 80

ARANDA DE DUERO
GARAJE MARTIN, S. L.
Ctra. Madrid-Irún, Km. 162
Tfno. 50 38 62

MIRANDA DE EBRO
TALLERES ARRIBAS, S. L.
Ctra. Madrid-Irún, 5
Tfno. 32 08 08

y 160 puntos más en toda España

EUROCASION

COCHES USADOS NUEVOS

PASCUA DE RESURRECCION EN CASTILLA

Por Jesús CORRAL CARRANZA

Ha sido fuera de Castilla y por la del conocimiento el descubrimiento del hecho de la Resurrección de Cristo en mi vida de cristiano. Me es difícil todavía asimilar esta verdad con la misma fuerza que surgen las vivencias de una fe primera, nacida, arropada y ayudada en y por la sociedad que me vio nacer.

Recuerdo con agrado y como buenas formas explícitas de manifestación de fe colectiva y personal los viacrucis de los viernes de Cuaresma, la solemne ceremonia del Jueves Santo, el sermón de las Siete Palabras, el acompañamiento de la Dolorosa en su soledad del Sábado Santo, la celebración nocturna de la Vigilia Pascual y la procesión del encuentro de Cristo Resucitado con su Madre en la fría pero soleada mañana del domingo. Entre todas estas manifestaciones resaltaba la procesión de la Pasión del Señor.

Estas celebraciones de un pueblo normal de Castilla se siguen realizando en todos los pueblos y pueblecitos, dándose como antes una gran diferencia de trato entre la celebración de la Pasión y de la Pascua de Resurrección. Todavía en gran parte del mundo rural y urbano castellano la Resurrección del Señor no forma parte de las vivencias personales y comunitarias de su fe cristiana.

Y esto resulta paradógico. Es precisamente la Resurrección de Cristo Jesús el fundamento de nuestra fe. Lo dice Pablo en 1 Cor., nos lo recuerda la más genuina tradición de la Iglesia; de hecho, la fe en la Resurrección es el pilar más importante de la catequesis primitiva; es la afirmación más antigua del Nuevo Testamento, por donde se comienza su elaboración; todo lo demás se narra desde esta perspectiva y desde la certeza de que está vivo ahora Cristo Jesús. El Vaticano II, por su parte, ha intentado recuperar en plenitud esta forma de fundamentar y expresar nuestra fe.

Desde esta realidad podemos afirmar que el Dios de los cristianos es Dios de vivos, que el hombre tiene por destino la vida y no la muerte. Tras la Resurrección de Jesús, se inicia una nueva era de los que viven en esperanza mientras se esfuerzan por alcanzarla en toda la plenitud; la esperanza está, así, en el horizonte existencial del cristiano.

La Pasión del Señor debe ser interpretada y celebrada desde la Resurrección. En diversas partes del mundo así se viene haciendo; en algunas zonas de España no se ha perdido nunca del todo esta perspectiva. Es precisamente en Castilla donde la Semana Santa ha marcado un sentido a la Cuaresma y a la misma fiesta de Resurrección (tras el dolor viene la alegría, solemos decir). La Pasión del Señor ha señalado con demasiada frecuencia nuestra fe.

Y esto es realmente extraño. Podemos pensar que no siempre ha sido así, diversas expresiones culturales del pueblo llano nos lo hace pensar; aunque en menor número, existen, por ejemplo, canciones de resurrección o albricias en numerosos pueblos castellanos.

Surge aquí la pregunta. ¿Por qué no se celebra en Castilla la Pascua como fiesta principal del Cristianismo? ¿No es nuestro Dios, Dios de vivos? Llegamos a pensar si no será Castilla un pueblo donde la soledad, el silencio callado, la muerte se hace patente. ¿Es Castilla una región para la muerte?

Las cifras, y sabiendo que hay cifras que engañan, nos van marcando desde hace ya tiempo (algunos dicen que 459 años) características propias de muerte. ¿Podrá hacer suya y en forma vivencial una fiesta, una doctrina de vida un pueblo que parece morir? Son frecuentes las situaciones de marginación, de entrega al destino, de impotencia ante problemas concreto de personas y grupos castellanos, como si la acción del hombre estuviese marcada por un determinismo histórico inoperante.

Estamos, los cristianos forzados, por la fuerza de la fe, a la recuperación de la Vida, a vivir y a la creación de nuevas formas de vida. Este cambio debe hacerse a todos los niveles, no puede ser solamente un cambio individual, interior hay que pensar en el hombre metido en el entramado de las estructuras sociales que más directamente le condiciona.

De ahí, que esta llamada a la Vida de Pascua de Resurrección nos cuestione a nosotros cristianos castellanos de aquí y ahora.

Nuestra acción ha de arrancar de Cristo Jesús, no de tal o cual teoría, no de tal o cual momento histórico, pues de lo contrario sería imposible unir la teoría y la práctica, la esfera social y la política, y esto se puede y se debe hacer en el hombre cristiano. Tal acción por otra parte, no debe partir tampoco de lo que los pensadores y escritores han dicho y dicen de nuestra sociedad, de Castilla, sino de lo que hoy dice inmediatamente la realidad del hombre castellano y la realidad de la sociedad castellana.

Y este programa de vida y para la vida no debe ser exclusivo de los cristianos. Creemos y así es, que Cristo ha instaurado en toda la Creación una nueva Vida, de ahí, que tengamos que afirmar que en la esperanza está también el mismo horizonte existencial del hombre; todo hombre, por su misma existencia está llamado a la terminación de la nueva creación. El hecho de la Resurrección está presente en la vida del Universo y del hombre.

No cabe, por tanto, sucumbir ante amarguras, desesperanzas, estados de opinión continuos sobre futuros inciertos, situación que imposibilitan formas positivas de vida. Urge el esfuerzo, la voluntad limpia de luchar por la vida en niveles personales, familiares, sociales, estructurales que posibiliten la celebración vivencial de la fiesta de la vida.

Y en orden a que la esperanza en la Resurrección marque nuestra vida y desde mi fe en Cristo Jesús, pido a todos a los cristianos, a los pensadores, a los políticos, a la Iglesia, a los castellanos mismos, la construcción de una Castilla que posibilite a los castellanos vivir en esperanza.

Recordatorios

PRIMERA COMUNION

AMPLIO Y SELECTISIMO SURTIDO EN ESTAMPAS, ROSARIOS, LIBROS Y ARTICULOS DE REGALO PARA ESTAS FECHAS

Papelería TAGRA

VITORIA, 13

✝

El novenario de misas que dará comienzo HOY, a las 7,30 de la tarde, en la capilla del Colegio de María Mediadora (Crucero de San Julián), será aplicado por el eterno descanso del alma de

EL SEÑOR

Don Pedro Juez Arnáiz

Que falleció el 18 de Febrero de 1980

Q. E. P. D.

SU FAMILIA ruega una oración por su alma y la asistencia a dichos actos.

Burgos, 8 de Abril de 1980

VIDA CULTURAL

INSTITUCION FERNAN GONZALEZ

El viernes, día 11, conferencia del Excmo. don Pedro Carazo Carnicero

Tema: «La cannabis, droga polémica»

Invitado por la Academia Burgense, el próximo viernes, día 11, ocupará la tribuna de la Institución, a las ocho de la tarde, en el salón de estrados de la Diputación provincial, el distinguido Dr. en Medicina y director de Salud de Burgos, don Pedro Carazo Carnicero, quien disertará sobre el interesante tema: «La Cannabis, droga, polémica», que tra seguida de un coloquio, en el que el conferenciante contestará y aclarará todas las preguntas que le formulen los asistentes sobre el tema de su disertación

El Dr. Carazo Carnicero, expresidente de la Diputación Provincial, senador del Reino y Académico de Número de la Institución, ha investigado el problema de la droga y su influencia en la sociedad actual, que el conferenciante conoce en extensión y en profundidad.

Por eso, su intervención en la Academia Burgense, congregará en el salón de estrados a buen número de jóvenes y a todos aquellos que, por una u otra razón, se interesan por el avance inusitado que en nuestra época tiene el consumo de estupefacientes.

Al acto, que será público, han sido invitadas las autoridades.

El saludo al ilustre conferenciante, estará a cargo del Académico de Número, Dr. don Ignacio López Sáiz, quien llevará la voz de la Academia.

Hoy se inaugura el ciclo sobre Juan de Garay

Hablará el Dr. Gallegos

Como hemos venido anunciando, esta tarde, a las ocho, se inaugura el ciclo que se ha programado para la conmemoración del IV Centenario de la fundación de Buenos Aires, por el burgalés Juan de Garay.

La conferencia que abrirá el ciclo será pronunciada, a la citada hora, en el salón de Estrados de la Diputación por el Dr D. Miguel Gallegos, ex-fiscal de Buenos Aires y actual catedrático de Derecho Romano, que glosará el tema «Juan de Garay, fundador de Buenos Aires», tema en el que es experto.

Dada la importancia de la conmemoración que se avecina, así como el interés de la conferencia, es evidente que el acto de esta tarde ha de verse muy concurrido.

LA LEPRA, TEMA CENTRAL

V JORNADAS NACIONALES DE SANIDAD Y MISIONES

Brillantes disertaciones de los dos primeros profesores

Un aspecto de la Presidencia del acto inaugural.

Ayer comenzaron en nuestra ciudad las V Jornadas Nacionales de Sanidad y Misiones con «la lepra» como tema central.

El acto inaugural se celebró ayer tarde en el Aula Magna de la Facultad de Teología, con gran asistencia de público.

El Dr. Víctor Martínez Domínguez, experto de los servicios de lepra de la OMS., tenía que dar una respuesta a este angustioso interrogante: «¿Llegará a desaparecer la lepra?».

«Indudablemente, una vacuna antileprosa con la misma eficacia que la de la viruela o la polio, terminaría con la lepra en el Mundo en el curso de una generación; pero, de momento, es sólo una esperanza». Habló, a continuación, de un problema de importancia vital: parece demostrada la relación estrecha entre la lepra y el bajo nivel de vida. Más del 95 por ciento de los enfermos leprosos están en el Tercer Mundo Y dentro de cada país, es en las zonas menos desarrolladas donde la lepra es más prevalente. La insuficiente alimentación, las viviendas insalubres, la falta de higiene personal, etc., crean el ambiente propicio para el desarrollo y el mantenimiento de las enfermedades infecciosas, y la lepra más que ninguna otra. Es esencial, por tanto, el mejoramiento de las condiciones de vida de las poblaciones donde es todavía un hecho lamentable la enfermedad que estudiamos en estas Jornadas.

«Uno de los más discutidos capítulos de la Historia de la Medicina es el de la lepra. Sobre él flota todavía el velo del misterio, de la duda, de la confusión, del temor, de la enfermedad-castigo o de la enfermedad-pecado» Así empezó su magistral disertación el Dr D Dojé Manuel Reverte Coma, profesor de Antropología Médica en la Universidad Complutense de Madrid. Lástima grande que en los estrechos límites de esta crónica no pueda uno seguir el largo recorrido —henchido de interés— hecho por el profesor Reverte. Desde el origen del nombre, pasando por la antigüedad de la enfermedad y continuando por la «enfermedad-pecado», primeras descripciones en Europa, la lepra en la Biblia, vías de dispersión, los hospitales para leprosos, terapéutica empleada, hasta asegurarnos que todavía en nuestros días quedan unos 15.000.000 de leprosos. Toda la conferencia fue un muy enjundioso trabajo.

Presidieron la inauguración, el Dr. Marcos Reoyo, delegado territorial de Sanidad; el doctor don Ambrosio Rebollo Peña, decano de la Facultad Teológica de Burgos, y el P. José Valdavida director del Instituto de Misionología y Animación Misionera el organismo que, junto con las dos CONFER nacionales, organiza las Jornadas. También ocuparon lugar preferente Sor Carmela Suances, H. C., directora del Secretariado Nacional de Misiones de la CONFER femenina, y el P. Lorenzo Goyeneche, S. V. D., con el mismo cargo en la CONFER masculina

Hoy proseguirán las jornadas con muy importantes intervenciones.

Jaume Tugores,

Franciscano de la T. O. R.

ESTA TARDE, CONFERENCIA SOBRE "EL IMPUESTO DE LA RENTA", EN LA CAJA DE AHORROS DEL CIRCULO

Será presentado el manual editado

Con especial interés se espera hoy martes, en nuestra ciudad, la anunciada conferencia que ha organizado la Caja de Ahorros del Círculo Católico, a las ocho de la tarde, en el salón de la entidad, calle Julio Sáez de la Hoya.

Intervendrán don Jaime Santaolalla Mañas y don Alberto Escribano Villanueva, abogados, técnicos del Departamento Jurídico de «Gesinca», asistidos por don Francisco Javier Soriano Arosa, economista, director del Departamento de Estudios de Gesinca.

Hablará sobre el tema «Impuesto sobre la renta de las personas físicas». Posteriormente, tendrá lugar la presentación del libro «Manual para la declaración de la renta», cuyos ejemplares comenzarán a ser distribuidos en las oficinas de la Caja de Ahorros del Círculo de la capital y provincia, a las personas interesadas, desde mañana miércoles.

EXPOSICION DE ARTE

TAGRA

VITORIA, 13 - BURGOS

José Ignacio Ruiz ESCULTURAS

Horas de visita:
Festivos: de 12 a 2
Laborables: de 12 a 2 y de 7 a 9

Hasta el 11 de Abril

Germaine Monteil

Se complace en informarle que su «esthéticienne», estará a su disposición del 7 al 12 de Abril (ambos inclusive).

PERFUMERIA ridruejo

Para brindarle sus consejos de belleza y el tratamiento adecuado con sus productos.

CALLE MIRANDA, 17

CRONICA DE TELEVISION

Madrid (Colpisa, por M.R.). — A pesar de su estelar día y hora de emisión, lo cierto es que «Fantástico-80» va perdiendo audiencia a un ritmo vertiginoso. Si atendemos la clasificación del panel de TVE, el programa que dirige José María Iñigo se sitúa detrás de «300 millones» y antes de «El Oso de Moscú».

Iñigo ya debía ser consciente de la situación que atravesaba su programa cuando a principios de año decidió renovar someramente el cartel de su programa y más adelante recortó el horario de emisión. No obstante, en lugar de retocar la fachada, convendría que Iñigo llegara al fondo de la cuestión y se hiciera planteamientos más generales, como por ejemplo, la validez de un espacio que pretende llegar a partes iguales a toda la familia pero que en realidad no engancha como él quisiera en ninguno de sus miembros. También tendría que estudiar el interés de unas fórmulas, algunas bien pensadas, pero cuya repetición llega a cansar al espectador. Así, cada domingo, el contenido de «Fantástico-80» se reduce a un «Mundo Mágico» (una tertulia a veces con cierta sal, otras monótona), una actuación musical y un «Objetivo Indiscreto», que ayer, por ejemplo, se resumió a repasar espacios anteriormente emitidos. Esta tendencia de Iñigo a las secciones fijas, o por remitirse a lo ya consumado en las Televisiones de otros países, resta creatividad al programa. Quizás, José María, en vista de los resultados, se atreva de una vez a salir de su encasillamiento.

DOS ESTRENOS. — En la programación de hoy, martes debutan dos nuevas series, las dos de producción norteamericana. La primera, de 13 capítulos, se emite en la sobremesa sustituyendo a «Señor Angel» y lleva por título «Bob Crane». Se trata de una comedia cuyo protagonista el actor Bob Crane es un hombre cuarentón y simpático ejecutivo en una compañía de seguros que decide volver a sus estudios de Medicina y a ello superdita toda su vida, incluso el bienestar económico de su familia. La segunda serie, «Entre dos que bien se quieren», consta igualmente de trece capítulos y sustituye en la programación de tarde a «240 Robert». El argumento gira en torno a la vida de un matrimonio. Stuart, el marido, trabaja en casa empleado por una empresa que vende artículos por catálogos y Judy, la mujer es directora comercial en el estudio de un fotógrafo excéntrico. Los papeles protagonistas de esta nueva serie están a cargo de los actores Oliver Clark y Beverly Archer.

RAPHAEL, POR LA SEGUNDA. — Desde hace varios meses se venía hablando de la actuación de Raphael en TVE. «300 millones» y «Aplauso» eran los programas que al parecer estaban dispuestos a contratar al cantante. Ni uno ni el otro; Rapahiel ha optado por grabar primero para «Retrato en Vivo», musical de buena calidad que dirige y presenta Miguel de los Santos y que está pasando un tanto inadvertido para los espectadores, no sólo por su emisión en el Segundo Programa sino por la sombra que en la primera cadena le venía haciendo el ya desaparecido espacio «Cita con...».

AYUNTAMIENTO DE BURGOS

—•—

Servicio de Aguas Municipal

Por el Excmo. Sr. Gobernador Civil de la Provincia, mediante escrito de 27 de Marzo último, previo el expediente tramitado al efecto, a tenor del Decreto de 27 de Agosto de 1977 y Orden de 30 de Septiembre del mismo año, en relación con la Ley 48/66, han sido aprobadas las siguientes TARIFAS DE ABASTECIMIENTO DE AGUAS A DOMICILIO DE ESTA CIUDAD DE BURGOS:

USOS DOMESTICO E INDUSTRIAL

a) **Precio por cuota de servicio**

Diámetro del contador	Cuota de servicio mensual
10,13 mm. y S. C.	50 Pts. abonado y mes
20 mm.	166 » » »
25 mm.	233 » » »
30 mm.	333 » » »
40 mm.	666 » » »
50 mm.	1.000 » » »
65 mm.	1.333 » » »
80 mm.	1.666 » » »
100 mm.	2.333 » » »
125 mm.	3.666 » » »
150 mm.	9.000 » » »
200 mm.	16.000 » » »

b) **Precio del m.³ de agua consumida**

La tarifa base, común, como ya se ha explicado más arriba, a todos los tipos de servicios, queda con el valor de 11.00 Pts. m.³ de agua consumida.

USOS BENEFICOS

a) **Precio por cuota de servicio**

El mismo que para los usos doméstico e industrial.

b) **Precio del m.³ de agua consumida**

Será el de 8 pts. m.³, es decir, el de uso doméstico bonificado en el 28 %.

Lo que se hace público para general conocimiento.

Burgos, 1.º de Abril de 1980.
EL ALCALDE-PRESIDENTE

DESDE AYER, NUEVOS PRECIOS DE VENTA DEL TABACO RUBIO

Madrid (Efe). — Hoy, lunes han entrado en vigor los nuevos precios de venta al público de las labores de cigarrillos rubios de importación, así como los de determinadas labores peninsulares de igual tipo.

Estos precios se establecen en una orden del Ministerio de Hacienda, que hoy publica el «Boletín Oficial del Estado».

Los precios de venta al público de labores procedentes del extranjero, adquiridos en firme, serán los siguientes:

—Cortos sin filtro: 85 pesetas.

—Largos con filtro: 90 pesetas.

—Superlargos con filtro: 95 pesetas.

—Tipo internacional: 100 pesetas.

Por otra parte, el precio total de venta al público de las labores de cigarrillos rubios peninsulares «Fortuna K. S.», «Fortuna Mentolado» y «Florida», se fija en 50 pesetas.

Finalmente la orden dispreco actual de venta al precio actual de ventt al público de los cigarrillos rubios en los tipos y marcas extranjeros que elabore bajo licencia «Tabacalera S.A.».

UNIFICACION DE LOS GIROS POSTAL Y TELEGRAFICO

A partir de primero de Abril

Madrid (Efe). — Los giros postal y telegráfico han quedado unificados a partir del pasado día 1.º de este mes.

Asimismo, a partir del mismo día, se han establecido nuevos modelos de impresos para la imposición de giros, que según la Dirección general de Correos y Telecomunicaciones aportan notables ventajas para el usuario y la Administración

En el nuevo servicio de giro nacional se establecen dos modalidades: el ordinario, que se cursa siempre por Correo y permite enviar dinero a cualquier localidad del territorio nacional por pequeña que ésta sea, y el urgente, que se cursa por telégrafo y sólo puede intercambiarse entre las oficinas técnicas, únicas autorizadas para el reparto urgente

En cuanto a los nuevos modelos, están confeccionados en papel autocopiativo y en ellos el usuario escribe una vez el remitente y domicilio y otra el destinatario y domicilio y tres veces la cantidad girada.

En el modelo antiguo, el usuario tenía que rellenar cuatro cuerpos, escribiendo seis veces la cantidad girada, dos veces el remitente y domicilio y otras dos veces el destinatario y domicilio.

Sorteo de plazas para las Colonias Veraniegas 1980

Ven a disfrutar del Verano con nosotros.

La Caja de Ahorros del Círculo Católico, invita a todos los niños y niñas burgaleses a disfrutar de un verano maravilloso en sus colonias veraniegas.

Para participar en este Sorteo de plazas, sólo hay que ahorrar. Así de fácil.

Infórmate en cualquiera de nuestras oficinas.

Frente al reto de una década

Estrategia para una crisis

La reflexión serena ante una situación de pesimismo como la actual, no debe servir para generar el recurso de la resignación frente a la gravedad de los problemas, sino para potenciar respuestas creadoras e infundir en la sociedad una actitud positiva de cara al porvenir.

En torno a esta idea articuló su intervención en la Junta de Accionistas del Banco de Bilbao, el Presidente de la entidad, José Angel Sánchez Asiaín.

LA ECONOMIA DE MERCADO COMO OBJETIVO

Para neutralizar los efectos derivados del paro, inflación y atonía inversora, hay que replantearse, ante el futuro, una estrategia económica basada indefectiblemente en una creciente liberalización. De poco sirve confiar en políticas expansivas o en intervencionismos a ultranza si una y otros no son eficaces para mejorar la estructura productiva, para detener el proceso inflacionista y para terminar con el desempleo.

Es preciso empeñarse en promover fórmulas para incrementar la tasa de formación de capital, incorporar nuevas tecnologías, contener el gasto público, aumentar la productividad y dinamizar los sectores con futuro creando puestos de trabajo.

LA RECONVERSION INDUSTRIAL COMO PROYECTO COLECTIVO

A nivel de Banco, no tenemos más remedio que pronunciarnos y lo hacemos declarándonos solidarios de una política industrial selectiva, como única salida para la economía española a corto y medio plazo. Solidaridad, que implica apoyo crediticio a todas aquellas iniciativas y esfuerzos que reúnan los mínimos indispensables de permanencia y rentabilidad, aunque ello entrañe abandono de aquellas actividades que, por falta de viabilidad, estén condenadas al fracaso o a mantenerse crónicamente en un simple nivel de supervivencia. Ahora bien, la política industrial y de reconversión, son un proyecto colectivo en el que todos debemos aportar esfuerzo y sacrificio, sin imputación exculpatoria de responsabilidades, porque al formular un programa de reconversión no podemos dejarnos llevar por la fácil solución de atribuir al Estado el papel de panacea, pues ello equivaldría a escamotear nuestra contribución ante el problema básico de construir una estructura más sana y más firme. La reconversión industrial deberá elegir, en cada momento y en cada caso, el agente más idóneo, privado o público, dentro siempre de las reglas de juego del mercado.

RESPONSABILIDAD SOCIAL DE LA NUEVA BANCA

Se ha dicho con reiteración no justificada por las cifras, que la Banca es ganadora siempre, tanto en épocas de crisis como de prosperidad, pero la implacable memoria de la historia pone en evidencia la debilidad de estas afirmaciones.

La Banca española se ha enfrentado con las fuertes tensiones de su entorno en el último quinquenio. La liberalización vino casi sin transición y, para algunos, sin suficiente preparación interna. La Banca se ha encontrado así, por una parte, con una crisis económica generalizada que repercute inevitablemente sobre la calidad de los servicios financieros y que obliga a duros esfuerzos, a veces exagerados, en la captación de recursos y, por otra parte, con una inflación persistente y elevada que deforma el significado económico de los balances, muy especialmente el de aquellas empresas, como la Banca, cuyos activos son casi exclusivamente financieros.

Para la Banca esta deformación contable es doblemente perturbadora al agrandar los beneficios brutos aparentes e incluso crecientes con la inflación, y tal aparente prosperidad oculta, a menos que se tomen medidas de extremado rigor y así lo dijimos ya el año pasado, un deterioro de calidad del activo financiero. La tentación de un progreso ficticio puede convertirse, de esta manera, en trampa mortal para aquellas instituciones que pretenden correr por delante de la inflación.

No cabe duda, de que la inflación, en contra de lo que pueda suponerse, tiende a influir negativamente en la solidez bancaria. Posiblemente algunas instituciones pudieron haber caído en la trampa que tiende la inflación a los imprudentes. Y entre tal anomalía, conviene tomar posiciones. En este sentido y desde un plano estrictamente profesional nos declaramos solidarios de aquellas soluciones que tengan como objetivo mantener el nivel de confianza que ha adquirido, merecidamente, el sistema financiero español. Podemos y debemos contribuir a resolver situaciones anómalas o críticas a través de medios colectivos, como son la Corporación Bancaria, o el Fondo Propio de Garantía de Depósitos, o por acciones individualizadas o conjuntas que salvaguarden los intereses de los depositantes hasta un nivel razonable.

EXIGENCIA DE UNA DIMENSION ADECUADA

Ante la perspectiva de una incorporación formal de España al Mercado Común, no hay más remedio que constatar un hecho. La Banca española carece todavía de la dimensión adecuada para competir en Europa.

Pero hay más. En una situación de crisis económica generalizada que va a suponer necesidades ingentes de fondos para la reconversión industrial y que están dando ya origen a profundos desequilibrios de las corrientes financieras mundiales, la dimensión de una institución bancaria puede tener un peso decisivo para su situación en los mercados. Y ello es así, porque la actual crisis —al contrario de otras anteriores— busca su salida en planteamientos trasnacionales superadores de viejos nacionalismos económicos.

FE EN EL FUTURO

Finalmente, al replantearse los objetivos en esta nueva etapa de los 80, el Sr. Sánchez Asiaín, señaló que no podemos, ni debemos ser derrotistas. Tenemos fe en el futuro —dijo— porque todos los expertos que, a nivel muncial, se dedican a este tipo de análisis, no dudan en colocar a España en una situación relativamente optimista, con un importante potencial de crecimiento en muchos sectores y porque pocas veces en la historia de la humanidad ha existido tal caudal de conocimientos y de técnicas para responder a un reto, ni se ha contado con una interrelación tan profunda entre los pueblos. Por todo ello, no cabe duda de que volveremos a mejores valores que los que, por egoísmo, por apetencias desmesuradas, o quizá por falta de imaginación se han deteriorado.

SUPERAR EL PESIMISMO CON LA CONFIANZA

Con una invocación a la confianza para afrontar el futuro y apoyándose en la frase «A veces todo parece propicio al pesimismo, aunque el pesimismo se haya equivocado siempre», comenzó su informe el Consejero Delegado del Banco de Bilbao, Sr. Ybarra en su intervención durante la Junta General de Accionistas de la entidad. Antes había analizado detenidamente las coordenadas fundamentales del marco que configura la actividad económica y los detalles más significativos del ejercicio 1979, cuyo contenido sintetizamos a continuación.

LA CRISIS COMO TELON DE FONDO

El año 1979 transcurrió en nuestro país, como los anteriores, bajo el signo de la **crisis**. El **Producto Interior Bruto** creció, en términos reales, el 1,6 %, nivel preocupante, pues es inferior al previsto a principios de año y, con la excepción de Gran Bretaña, más bajo que el obtenido por los países de la OCDE.

Si comparamos nuestra tasa de inflación, el 15,7 %, con la registrada en los países de la Comunidad Económica Europea, el 11,9 %, concluiremos que, a pesar de lo conseguido, todavía nos movemos en tasas mejorables.

Un aspecto positivo especialmente importante es la **recuperación de la inversión** que, todavía tímida, alcanza ya el 1,3 % en términos reales.

La **política monetaria** ha sido otra vez la gran protagonista del año, al ser utilizada como casi único instrumento de regulación de la actividad económica. El logro del objetivo de un crecimiento del 19 % para las disponibilidades líquidas provocó una serie de medidas restrictivas que limitaron sensiblemente la actividad bancaria, al hacer recaer sobre el crédito privado el peso de los desajustes derivados de los sectores exterior y público.

LOS OTROS BANCOS DEL GRUPO

El Banco Industrial de Bilbao, en 1979 registró un aumento de fondos de clientes de casi 7.000 millones de pesetas hasta situarse en un saldo de 63.200. La financiación que prestó a sus clientes aumentó en un 14,5 % lo que da una idea de su esfuerzo inversor en un marco económico crítico.

El Banco de Comercio experimentó una evolución satisfactoria en 1979, tanto en expansión como en explotación. Cuenta en la actualidad con una red de 30 oficinas y es una entidad con una específica estructura de coste, en función de un determinado tipo de Banca y clientela.

El Grupo integró, a finales del ejercicio pasado, al Banco de Huesca que cuenta con 10.147 millones de depósitos de clientes y una inversión de 7.200 millones y dispone de 34 oficinas situadas, principalmente, en Aragón y Cataluña.

El Consejero Delegado resumió la filosofía del Banco de Bilbao ante la crisis rotundamente: **«Nuestra filosofía ante la profunda crisis económica actual es la de seguir en nuestra actuación criterios económicos de rentabilidad, pero compaginándolos con la solidaridad con el mundo empresarial en un decidido esfuerzo de salvamento económico del país. Por vocación y por sentido de responsabilidad social, el Banco de Bilbao no puede hacer otra cosa».**

OPERATORIA ASCENDENTE, SANEAMIENTO DE ACTIVOS Y REFORMA ORGANIZATIVA

El Consejero Delegado del Banco de Bilbao calificó de satisfactorio el Ejercicio 1979 subrayando, como aspectos más destacables, el aumento de la operatoria, el saneamiento de los activos fijos y financieros que supuso la aplicación, a este fin, de casi 9.500 millones de pesetas y la reforma organizativa, emprendida recientemente para hacer frente a las exigencias de la nueva década. Entre las magnitudes más significativas destacó el crecimiento de los depósitos de clientes que superó en más de 12.000 millones al del pasado ejercicio y que en estos momentos, ha alcanzado la cota de 600.000 millones.

El crecimiento, en relación al de la gran Banca nacional, es muy positivo, ya que el 19,2 % de aumento de depósitos supera en 1,4 puntos a la media de crecimiento de los siete grandes Bancos, e iguala al de la Banca comercial.

Paralelamente a la evolución de los depósitos, el señor Ybarra destacó el esfuerzo inversor del Banco de Bilbao que aumentó la financiación en un 17,23 % incremento que tendió a atender, preferentemente, a las empresas medianas y de pequeña dimensión y a las economías particulares. La financiación destinada al sector primario se cifró en 50.000 millones de pesetas.

Por lo que a los resultados se refiere, señaló que el beneficio del ejercicio pasado alcanzó los 6.050 millones de pesetas de los cuales se destinan: 1.462 millones a previsión para el impuesto de sociedades, 2.555 a reservas y 2.033 a dividendo activo. El dividendo por acción aumentó en casi 5 pesetas situándose en 67,18.

En este capítulo de resultados destaca la aportación de la operatoria internacional al beneficio de explotación del Banco, pasando del 13 al 22 %.

Tras el análisis de las cifras, el Consejero Delegado puntualizó: «Hemos acometido la reforma de nuestra organización interna, que pasa por la adecuación de nuestros órganos políticos (Comités del Consejo de Administración), sigue por los de Administración central y Direcciones Regionales y alcanzará a todas nuestras oficinas».

Los ejecutivos españoles los segundos mejor pagados de Europa

Madrid (Efe). — Los cuadros directivos españoles son los segundos mejor pagados de una muestra de siete países europeos, detrás de los franceses, según se desprende de la encuesta de retribuciones salariales de cuadros directivos que publica el último número de la revista «Dinero», y que por encargo de la citada publicación ha realizado la firma Arthur Young.

Según explica la revista, la base del trabajo contemplaba 2.800 empresas, de las cuales quedaron seleccionadas como muestra representativa 200 A partir de este punto fueron realizadas las entrevistas y los cuestionarios, quedando finalizada la encuesta con los datos de 1.927 ejecutivos de 152 sociedades.

En total se analizan 24 categorías de cuadros directivos, y los ingresos aparecen en un abanico que va del 1 a 27.

Madrid, Cataluña y el País Vasco son las zonas geográficas en donde se alcanzan las mayores retribuciones.

Las retribuciones en «especie» todavía no han alcanzado el mismo nivel que en otros países desarrollados, pero es de esperar un rápido auge, a medida que la reforma fiscal deje sentir sus efectos entre los cuadros directivos españoles.

PIKENZ
The First

SE COMPLACE EN INFORMARLE QUE SU «ESTHETICIENNE», SRTA. LOLA CUENCA, ESTARA A SU DISPOSICION DEL 7 AL 12 DE ABRIL, AMBOS INCLUSIVE.

PERFUMERIA ridruejo

PARA BRINDARLE SUS CONSEJOS DE BELLEZA Y EL TRATAMIENTO ADECUADO CON SUS PRODUCTOS.

CALLE MONEDA 15

◇ TOROS ◇

Con la Pascua de Resurrección se pone en marcha prácticamente la temporada taurina en toda España. El pasado domingo, a pesar de las adversas condiciones climatológicas, se celebraron numerosas corridas de toros y novilladas de primer origen. Los festejos mayores tuvieron por escenario los ruedos de «Las Ventas» de Madrid, «Monumental» de Barcelona, Real Maestranza de Sevilla, Málaga, Córdoba, Ciudad Real, Murcia y Cabra (Córdoba).

Destacaron en estos festejos los triunfos de los siguientes diestros:

Emilio Muñoz (dos orejas) en Barcelona; José Luis Galloso (dos orejas) y Julio Robles (una oreja), en Córdoba; Ortega Cano (una oreja en cada toro), en Murcia; Antonio José Galán (dos orejas) y José Ortega (una oreja), en Málaga; José Ruiz (una oreja), Paco Alcalde (dos orejas) y Sánchez Puerta (una oreja), en Ciudad Real; los rejoneadores Alvaro Domecq y Manuel Vidrié (una oreja cada uno) en Cabra

En la corrida celebrada en la «Monumental» de Las Ventas de Madrid, resultaron heridos de pronóstico menos grave los banderilleros «Curro» Alvarez y «Curro» Claros.

Durante la lidia del último toro, en la corrida de rejoneo celebrada en Cabra, resultó al canzado en dos ocasiones el caballo que montaba el rejoneador portugués Joao Moura. Don Alvaro Domecq (padre), que presenciaba desde barreras la actuación de su hijo resultó alcanzado por una tabla desprendida de la barrera y sufrió daños en rostro y nariz, de pronóstico leve.

CORRIDA HOMENAJE A ZENAIDO ESPINOSA

Acapulco (Méjico) (Efe). — Plaza «Caletilla». Casi lleno. Corrida homenaje a Zenaido Espinosa, tío de los «Armillitas», residente en Acapulco, y que fue uno de los mejores peones de brega mejicanos de todos los tiempos. Toros de «Armillita», que cumplieron. Fermín Espinosa «Armillita», ovación en su primero y vuelta en el otro. Miguel Espinosa «Armillita Chico» una oreja, y dos orejas respectivamente

«RAFAELILLO, HERIDO EN MEJICO»

Jerez (Mejico). — El diestro Rafael Gil «Rafaelillo» resultó cogido por su primer toro de la ganadería de Aurelio Franco, cuando toreaba de muleta En la enfermería fue curado de una herida en tercio medio de la pierna izquierda y después fue trasladado en una ambulancia a la clínica de la ciudad de Zacatepecas para practicarle una intervención quirúrgica. En esta corrida tomó la alternativa el lusitano Antonio de Portugal, quien dio la vuelta al ruedo en su primero y cortó la oreja del que cerró plaza. Completó la terna Mariano Ramos, estoqueó tres toros y logró una oreja. El rejoneador portugués Gastón Santos fue ovacionado.

LISTA DE TOREROS Y GANADEROS PARA LA FERIA DE SAN ISIDRO

Sevilla (Logos). — Martín Berrocal, consejero delegado de la plaza de toros de Madrid ha facilitado en Sevilla la primera lista de toreros y ganaderos que participarán en la próxima feria taurina de San Isidro de Madrid.

De entrada hay que decir que «El Cordobés» y «Curro» Romero están contratados para tres tardes y sin fijar la cantidad de corridas están además, Rafael de Paula «Curro» Vázquez, Andrés Vázquez, Galloso, Paco Ojeda, Emilio Muñoz, Palomo Linares, Dámaso González Manzanares, Capea, Teruel «Paquirri», Robles, Roberto Domínguez, Dámaso Gómez Galán, Ortega Cano y «Manili». Y como novillero Pepe Luis Vázquez.

En cuanto a ganaderías irán a Madrid por ahora las de Alvaro Domecq, Pablo Romero, Méndez, Sepúlveda, Maribel Ibarra, Victorino y José Luis Marca.

Tres pesqueros españoles apresados en aguas de Portugal y Angola

La flota merlucera de Ondárroa permanece sin hacerse a la mar

Isla Cristina (Huelva) (Efe).— Dos barcos con base en Isla Cristina han sido apresados esta tarde en aguas del Atlántico por una lancha portuguesa y trasladados al puerto de Faro.

Se trata de las embarcaciones «Francisco y Aana» y «Gema del Mar», propiedad de los armadores hermanos Rodríguez García, cuya tripulación la forman 19 hombres y que se dedican a la pesca de arrastre de crustáceos.

El apresamiento podría estar motivado por exceso en las capturas o bien por faenar fuera de las doce millas.

PESQUERO ESPAÑOL APRESADO EN ANGOLA

Lisboa (Efe). — Un barco pesquero español, que faenaba, al parecer ilegalmente, en aguas de Angola, frente a Luanda, ha sido apresado por las autoridades marítimas locales, según divulga hoy en Lisboa una fuente oficial angoleña.

El pesquero se llama «Cigala I-Las Palmas», y se encuentra al servicio de la Compañía Mercantil Cipesca, S. A., de Huelva, dedicado a la pesca de marisco. Lleva una tripulación de quince hombres.

Al parecer, el barco español operaba de forma ilegal en sus aguas territoriales desde el pasado día 10 de Abril. El pesquero y su equipo aguardan ahora el resultado del juicio promovido por la capitanía del puerto de Luanda que aplicará, según se prevé, una cuantiosa multa.

LA FLOTA MERLUCERA DE ONDARROA CONTINUA AMARRADA

Fuenterrabía (Guipúzcoa) (Efe) La flota merlucera de Ondárroa —sesenta y un barcos— permanece sin hacerse a la mar, en espera de garantías que impidan incidentes como el ocurrido el 25 de Marzo entre el pesquero matrícula de Fuenterrabía «Santa Gema III» y la patrulla francesa «Ancelle».

La Cofradía de mareantes ha señalado a «Efe» que el problema de los merluceros se mantiene estacionario y que los barcos no se hacen a la mar en evitación de posibles apresamientos e incidentes

Esta misma fuente, ha añadido que, si bien los tribunales les dan la razón, la situación de conflictividad continúa con importantes perjuicios económicos para los pescadores

ESPAÑA BUSCA UN ACUERDO DE PESCA ESTABLE CON MARRUECOS

Las Palmas de Gran Canaria (Efe). — «España aspira a firmar con Marruecos un acuerdo de pesca estable y de equilibrio para ambas partes» dijo hoy en rueda de Prensa celebrada en Las Palmas. Salvador Sánchez Terán, ministro de Transportes y Comunicaciones.

Aseguró el ministro que al prorrogar el convenio actual transitorio por tres meses no había habido debilidad por ninguna de las dos partes, sino que había estado movido por una actitud de buscar, por ambas partes, una línea de entendimiento

Asimismo anunció que a últimos de Abril o primeros de Mayo se firmaría el acuerdo pesquero con Mauritania, si bien éste se encuentra pendiente de conseguir una reestructuración con un nuevo planteamiento de la compañía mixta hispano mauritana «IMAPEC», ya que su situación actual ha provocado cuantiosas pérdidas a España.

SALVAJADA SACRILEGA EN UN PUEBLO MALAGUEÑO

Mijas (Málaga) (Efe). — El «Cristo Resucitado», que se venera en la iglesia parroquial de Mijas, fue encontrado ayer mutilado en diferentes partes del cuerpo, principalmente en los brazos. Junto a la imagen se hallaron restos de comidas y de bebidas alcohólicas.

Según han informado vecinos de la localidad, en la noche del sábado al domingo un grupo de jóvenes sacó la imagen del Cristo y la paseó por algunas calles del pueblo, llevándola a continuación hacia una fuente «para darle de beber», mientras lanzaban grandes gritos.

Todo parece indicar que los jóvenes se encontraban bebidos hasta el punto de que después de mutilar la imagen, pretendieron trasladarla en la ambulancia municipal, para lo que durante algún tiempo golpearon la puerta del local donde se encierra el vehículo por las noches.

Ante estos hechos, que han producido indignación en los habitantes de la localidad, se suspendió ayer la procesión del Cristo Resucitado, de gran tradición en Mijas.

TALBOT
VEHICULOS DE OCASION

... Como también tenemos vehículos de ocasión, casi nuevos... se lo cambiamos por su coche usado. Ud. nos entrega el suyo, y del resto... ya hablaremos. Visítenos... y verá qué automóviles.

TALLERES PEDRO
Vitoria, 105 - Ctra. Madrid-Irún, km. 247
BURGOS

EL ESPIRITU AUTOMOVILISTA
TALBOT

Hágase suscriptor de
Diario de Burgos
rellenando este boletín

D. .....
Población .....
Calle ..... N.º .....
Piso ..... Desea suscribirse a DIARIO DE BURGOS
a partir del día (1) ..... del mes de .....
de 1980 por un período de .....
(mes, trimestre, semestre o año).
(1) Las suscripciones comienzan el 1.º y 15 de cada mes.

PRECIOS DE SUSCRIPCION: Capital: 540 ptas. al mes. Fuera de la capital: Trimestral, 1.620 ptas.; Semestral, 3.240 ptas.; Anual, 6.480 ptas.

NOTA.—Las suscripciones de fuera de la capital se harán por un período de tres meses como mínimo.

AUTO ESCUELA LE MANS - SAN JUAN 5 - BURGOS

◆ MEDIOS AUDIOVISUALES
◆ CLASES TEORICA: MAÑANAS Y TARDES
◆ MEJOR ENSEÑANZA A IGUAL PRECIO

Auto-Escuela LE MANS
San Juan, 5 - Telf. 20 91 19 - BURGOS

Un guardia civil y un marinero, asesinados el domingo en Orio

Insultos a la Bandera de España y manifestaciones disueltas por las F.O.P. en San Sebastián, Vitoria y Pamplona

Sólo en Bilbao el «Aberri Eguna» tuvo un carácter folklórico

San Sebastián (Efe).—Un guardia civil y un pescador han resultado muertos en un atentado perpetrado en la madrugada del domingo en la localidad guipuzcoana de Orio. Murieron en el acto.

El guardia civil, Francisco Pascual Anchio y el marinero, Florentino Lopetegui, fueron ametrallados cuando estaban en el interior del bar «Biotza» de esa localidad guipuzcoana.

El guardia civil, soltero, tenía 26 años y era natural de Ceuta.

En el lugar de los hechos se encontraron trece casquillos "Tel" 9 mm. "Parabellum" y uno del calibre 7,65 marca "Gebelo"

En cuanto a Florentino Lopetegui, tenía 23 años, era natural de Orio, de profesión pescador y estaba casado desde hacía poco tiempo.

Sobre las circunstancias del hecho, fuentes de la Guardia Civil han señalado a "Efe" que no están claros los pormenores, porque, al parecer el guardia civil asesinado se encontraba con otro guardia civil, que momentos antes debió de ausentarse del lugar en el que se encontraba, y fue al servicio.

Al parecer, la muerte de Florentino Lopetegui fue fortuita, y se produjo al encontrarse cerca de los citados guardias civiles

Los agresores huyeron, una vez cometido el atentado, en un "Seat 124" matrícula de Madrid

HERIDO GRAVE EN EIBAR

Eibar (Guipúzcoa) (Efe). Angel del Cid Herrero resultó herido grave al ser alcanzado por tres disparos en el pecho cuando tomaba su vehículo sobre las 3,15 de la madrugada de ayer en la localidad guipuzcoana de Eibar.

El hecho ocurrió cuando Angel abrió su vehículo y dentro de él se encontraba un individuo que le disparó al parecer tres veces y a bocajarro

El herido fue trasladado a un centro hospitalario de Eibar, y posteriormente a San Sebastián, por vecinos que escucharon los disparos

En el lugar del suceso se han recogido tres casquillos del nueve corto, marca "Gecco" Fuentes policiales descartan, en principio, la posibilidad de que el atentado tenga móviles políticos, aunque no se ha especificado el porqué de esta afirmación.

Angel del Cid fue trasladado al hospital civil de Basurto.

ULTRAJES A LA BANDERA EN SAN SEBASTIAN

San Sebastián. (Efe.) — Cerca de tres mil personas se manifestaron el domingo por las calles más céntricas de San Sebastián con motivo de la celebración del «Aberri Eguna» y en el transcurso de la misma arrancaron de sus mástiles dos banderas nacionales que ondeaban en la emisora «Radio San Sebastián» y en el palacio de la Diputación Foral de Guipúzcoa.

Sobre la una de la tarde varios centenares de personas iniciaron la marcha partiendo del boulevard al tiempo que daban gritos en favor de la amnistía, de la salida de los presos y regreso de exiliados, así como en pro de «ETA militar».

A medida que recorrían las calles céntricas de la ca- ron uniendo otras personas hasta que en cabeza se colocó una ikurriña, posteriormente una pancarta de «Herri Batasuna» en la que se leía: «Por la soberanía nacional y la alternativa KAS» y luego se desplegó una pancarta de «ETA» cuyos portadores se cubrían la cara con la misma, en la que se leía: «Día de lucha por la patria: independencia».

Los manifestantes se dirigieron a la emisora de Radio San Sebastián, sita en la Avenida de la Libertad (antes Avenida de España). Un grupo de ellos subió a la emisora y descolgó la bandera nacional española izada en el balcón, pero al quedar colgada aún del mástil, otro grupo, a través de la marquesina de una cafetería, ubicada debajo de la emisora, la desprendió por completo, y fue arrojada al suelo, mientras se coreaban gritos de «Española ez-ikurriña bay».

Después, cuando la manifestación pasó por delante de la Diputación Foral de Guipúzcoa, otro grupo de jóvenes subió al balcón a través del interior del Palacio y con sus rostros enmascarados, retiraron la bandera española que fue también arrojada a la calle y rasgada por los manifestantes.

En su lugar se colocó la pancarta de «ETA» y los manifestantes continuaron su marcha hasta el Gobierno militar donde se dieron gritos de «fuera las fuerzas de ocupación», se cantó el «Eusko Gudariak» y se disolvió el grupo.

Durante la marcha, los manifestantes cruzaron dos autobuses, uno en la calle de Vergara y otro en la Avenida de la Libertad, y la Policía Nacional no hizo acto de presencia en ningún momento del recorrido.

IZAN LAS BANDERAS CON TODOS LOS HONORES

San Sebastián. (Efe). — Las dos banderas nacionales españolas, que ondeaban izadas en los balcones de la Diputación Foral de Guipúzcoa y en las oficinas de la Estación Radio San Sebastián, en la capital donostiarra, fueron izadas de nuevo con todos los honores por la Policía Nacional.

ESCASOS INCIDENTES EN PAMPLONA

Pamplona. (Efe). — Los primeros enfrentamientos entre la Policía Nacional y grupos de manifestantes que protestaban por la prohibición de los actos del «Aberri Eguna», convocado por «Herri Batasuna», se produjeron a partir de las doce de este mediodía en el centro de Pamplona casco viejo y barrios periféricos.

Como consecuencia de la acción policial, en la plaza del Castillo fueron detenidas al menos ocho personas entre las que se encontraba Mauricio Olite, portavoz del grupo «Amaiur» en el Parlamento Foral de Navarra.

El dirigente de «Herri Batasuna» y parlamentario de la coalición, Telesforo Monzón hizo acto de presencia ante un grupo de manifestantes y dijo que «Euskadi no es posible sin Navarra» y que «no debe haber tregua hasta conseguir la incorporación del viejo Reino».

Entre los manifestantes se encontraba Luis María Xirinacs, senador catalán.

NOTA OFICIAL DEL GOBIERNO CIVIL DE NAVARRA

Pamplona. (Efe). — La oficina de información del Gobierno Civil de Navarra ha hecho pública esta noche la siguiente nota oficial:

«En relación con los actos programados por «Herri Batasuna» y otros grupos para el día de hoy en Pamplona que habían sido prohibidos por la autoridad gubernativa, cabe señalar que los dispositivos de las Fuerzas de Seguridad del Estado, previamente establecidos han permitido controlar en todo momento la situación.

No obstante se han producido en Pamplona algunos incidentes protagonizados por grupos minoritarios que han pretendido manifestarse aparte de formar barricadas en las zonas periféricas de la ciudad.

Las FOP intervinieron con medios antidisturbios para disolver a dichos grupos.

Mediante los controles establecidos en Navarra en el día de ayer, se han desviado cerca de nueve mil vehículos, en los que unas treinta y una mil personas, aproximadamente, respondiendo a la convocatoria de los actos prohibidos pretendían llegar a Pamplona para participar en los mismos Es de señalar, aparte de los hechos producidos en Pamplona, que algunos grupos minoritarios han protagonizado pequeños incidentes en Alsasua, Estella Burlada y Echarri Aranaz, siendo disueltos por las Fuerzas de Seguridad del Estado

INCIDENTES EN LA DIPUTACION DE ALAVA

Vitoria (Efe). — La recepción oficial a autoridades y parlamentarios que la Diputación foral de Alava pensaba ofrecer el domingo con motivo del «Aberri Eguna», tuvo que ser suspendida ante los incidentes registrados cuando unas 300 personas penetraron en el interior del palacio foral.

Hacia la una menos diez de la tarde del domingo, el citado grupo de personas en su mayor parte simpatizantes de la coalición abertzale «Herri Batasuna», que no habían podido llegar a Pamplona debido a los controles policiales, se concentraron ante la Diputación foral y posteriormente penetraron en el interior del edificio, prorrumpiendo en diferentes gritos como «Independencia», «Navarra es Euskadi», «Presos a la calle», etc.

A las tres de la tarde, los ocupantes abandonaron su encierro después de haber aprobado en una «asamblea» la celebración de una concentración a las seis de la tarde delante de la Diputación foral.

Entre los incidentes ocurridos durante la ocupación de la Diputación hay que reseñar que por dos veces fue descolgada la bandera española que ondeaba en el balcón principal del palacio provincial En ambas ocasiones, bedeles de la Diputación volvieron a colocar la bandera en su mástil.

La concentración que estaba permitida por la autoridad gubernativa finalizó alrededor de las 18,25 momento en que los participantes intentaron comenzar una manifestación por diversas calles que fue disuelta rápidamente por efectivos de la Policía Nacional.

EL PNV DA UN CARACTER FOLKLORICO AL DIA

Bilbao (Efe). — El «Aberri Eguna» del Partido Nacionalista Vasco tuvo un carácter eminentemente folklórico y festivo en ambas márgenes de la ría de Bilbao.

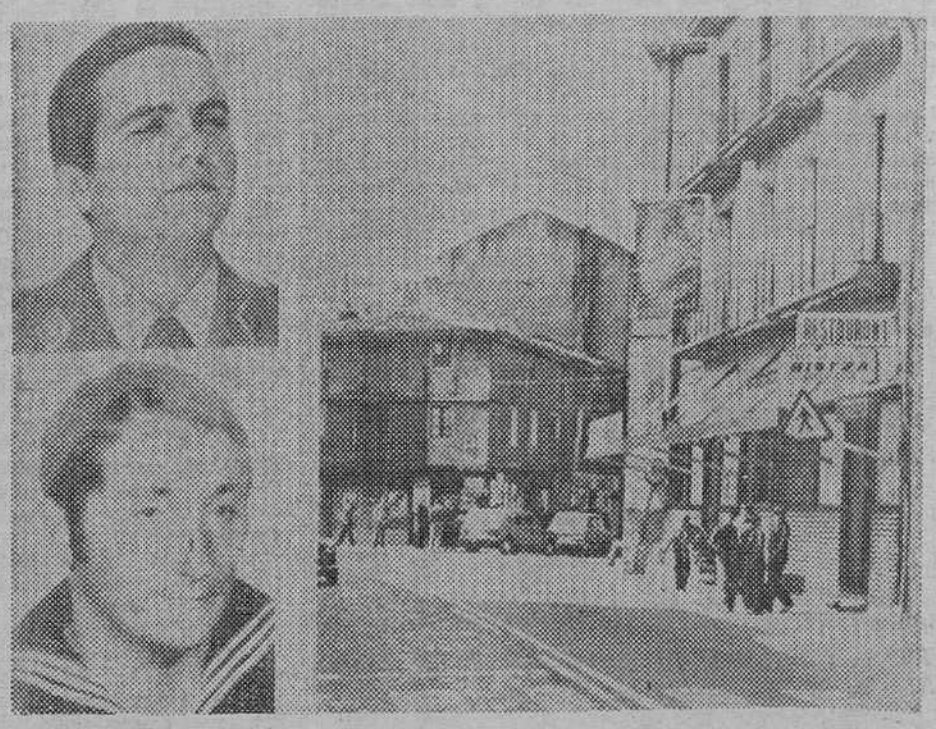

Orio (Guipúzcoa). — El guardia civil Francisco Pascual Andreu (foto superior, a la izquierda), y el pescador Florentino Lopetegui (foto inferior) fueron asesinados en la madrugada del domingo en el bar «Biotza» (foto de la derecha). Los agresores huyeron en un «Seat-124», matrícula de Madrid. La muerte de Lopetegui fue fortuita, pues se produjo al encontrarse cerca del guardia civil. — (Telefoto EFE).

SEPELIO DEL GUARDIA CIVIL ASESINADO

Ceuta (Efe). — En el cementerio ceutí de Santa Catalina, han recibido cristiana sepultura esta mañana los restos mortales del guardia civil Francisco Pascual Andreu, natural de Ceuta, asesinado en la madrugada del domingo en el País Vasco.

El cadáver del guardia civil asesinado llegó a Ceuta a últimas horas de la noche de ayer domingo, acompañando a sus restos el general del Cuerpo, Rafael Lozano, jefe de la II Zona de la Guardia Civil, y otros altos jefes de la Benemérita Institución.

En el puerto ceutí el féretro —llegado por vía marítima— fue recibido por familiares del guardia civil, autoridades militares y civiles y un gran número de personas que se habían congregado en la estación marítima

Esta mañana, a las diez, se ofició un funeral «Córpore insepulto», presidido por el capitán general de la II Región Militar, teniente general Merry Gordon, a quien acompañaban las primeras autoridades militares y civiles de Ceuta.

En el transcurso del acto se registraron momentos de dolor por parte de los padres y familiares del guardia civil asesinado.

Tras la función religiosa, el cadáver fue conducido al cementerio de Santa Catalina, donde han recibido cristiana sepultura los restos mortales de Francisco Pascual Andréu, en presencia de numerosísimas personas, que llenaron la casa cuartel del Benemérito Instituto y las calles adyacentes.

FUNERAL POR FLORENTINO LOPATEGUI, ASESINADO EL DOMINGO

Orio (Guipúzcoa) (Efe). — Un funeral de «córpore insepulto» por Florentino Lopategui, asesinado en la madrugada de ayer, se ha celebrado esta tarde en la iglesia parroquial de San Nicolás de Bari de la localidad guipuzcoana de Orio.

Asistieron al funeral la viuda, padre y hermanos del fallecido, la Corporación Municipal en Pleno, el segundo comandante de Marina, el presidente de la Cofradía de Pescadores y numeroso público.

Al término del funeral, el féretro fue trasladado al cementerio de Orio, donde recibió sepultura.

El Ayuntamiento de la localidad, reunido hoy en sesión plenaria extraordinaria, condenó enérgicamente este atentado y acordó abrir una suscripción en favor de la viuda de Florentino Lopategui, iniciándola con cincuenta mil pesetas.

NUEVA MANIFESTACION EN PAMPLONA

Pamplona (Efe). — Diversos incidentes se han producido esta tarde en Pamplona en el curso de una manifestación de protesta por la prohibición del «Aberri Eguna», de ayer.

Sobre las ocho de la tarde, unas 300 personas se concentraron en la Plaza del Castillo y prorrumpieron en gritos de apoyo a ETA militar y en contra de las FOP. Los manifestantes recorrieron después diversas calles del casco viejo, cruzando algunos coches, para regresar a la plaza del Castillo.

Una vez en este lugar, tres personas de diferentes ideologías recriminaron la actitud a los manifestantes, lo que produjo un conato de enfrentamiento.

Estas tres personas se refugiaron en un piso de la plaza del Castillo, mientras los manifestantes lanzaban piedras contra los cristales de la casa.

Las fuerzas de Orden Público se personaron en el lugar y dispersaron a los concentrados con material antidisturbios. Se produjeron carreras, cruces de coches en la misma plaza del Castillo y calles adyacentes.

Dos personas han sido detenidas, aunque al parecer no se han registrado heridos.

INCENDIAN UN MICROBUS

Bilbao (Logos). — Un microbús de la línea «Mercabilbao», perteneciente a la compañía «Tugbsa», fue incendiado sobre las ocho de la tarde de ayer, por dos jóvenes que con la cara tapada tiraron dos botellas inflamables dentro del autobús cuando éste se encontraba en la parada de Achuri recogiendo gente con dirección a Basauri.

A las ocho de la tarde el conductor del «micro» con matrícula BI 6944-A, acababa de hacer la parada correspondiente en la mencionada zona, un grupo de gente en número de diez a veinte personas, esperaban su turno para entrar en él. En ese momento dos jóvenes con la cara tapada, uno con un pasamontañas y otro con un pañuelo blanco, se colocaron a la altur de la puerta del «micro» y lanzaron al interior dos botellas que rápidamente comenzaron a arder en el interior.

El microbús marchó sólo y sin ningún tipo de control unos cincuenta metros, a causa de que el freno de mano no estaba echado y que el conductor tuvo que salir precipitadamente por la reacción de las botellas inflamables, yendo a chocar el microbús contra el muro de las escuelas situadas en las proximidades del lugar.

ASESINADOS POR «ETA» CONDECORADOS A TITULO POSTUMO

Madrid (Efe). — La Cruz de la Orden del Mérito del Cuerpo de la Guardia Civil, con distintivo rojo, ha sido concedida, a título póstumo, a varios miembros de los Cuerpos de Seguridad del Estado, asesinados en atentados terroristas durante el año 1980; según dispone una resolución de la Subsecretaría del Interior que hoy publica el «Boletín Oficial del Estado».

Los condecorados son: Juan Manuel Román Moreno, policía nacional; Manuel Reina Ponce, Francisco Moya Jiménez, José Martínez Pérez Castillo, Antonio Marín Gamero, José Gómez Martiñán, José Gómez Trillo, Victorino Villamor González y Alfredo Gómez Marcos, guardias segundos del Cuerpo de la Guardia Civil.

PALOMAS DE FANTASIA, ADORNO DE LA NATURALEZA

☆ Partiendo de tres prehistóricos grupos de palomas, el hombre ha conseguido 150 razas

☆ Una raza balear que juega en el aire con el halcón

☆ Palomas nodrizas para incubar los huevos de razas muy sofisticadas

Por Ginés DE GEA

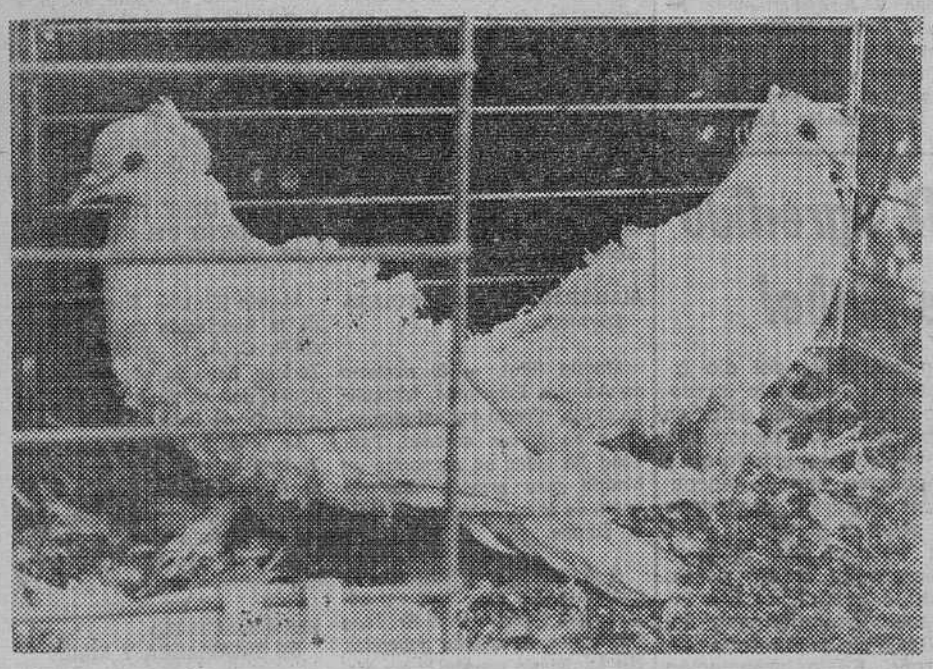

Dos curiosos ejemplares de palomas de fantasía. — (Foto EFE-FIEL).

Extendida por todo el Mundo, la paloma presenta una profunda gama de formas, plumas y colores. Hay razas tan grandes como una gallina de buen tamaño Otras, por el contrario apenas alcanzan la longitud y peso de un estornino Las hay dotadas de una profunda orientación, como las mensajeras. Existe el palomo de fuerte celo para competir en el aire como es el deportivo En una inmensa gama de razas de fantasía, la forma de la pluma y el color se matizan en cientos de variedades.

Existe en nuestro país una gran tradición y una profunda afición a las palomas. Decenas de miles de personas pertenecen a federaciones que se ocupan de las mensajeras o las deportivas. En cientos de miles de casas se crían palomas, destacando los que se inclinan por la paloma de fantasía. En este último sentido y teniendo en cuenta que en todos los países occidentales hay una especial atención hacia estas razas decorativas, España puede considerarse como una gran reserva de buena parte de ellas.

ASIA, CUNA DE LA PALOMA

Aunque difieren los autores sobre el número de ciento cincuenta. La forma del animal es la que da origen a la raza; el dibujo de la pluma determinará la variedad. Por agrupaciones las hay rizadas, acorbatadas, calzadas, capuchinas, cola de pavo real, etc.

De cualquier modo, todas las razas de palomas que hoy existen proceden de tres grupos: livia, zurita y torcaz. Las palomas de fantasía son en buena parte originarias de Asia, pasando a Europa y extendiéndose desde aquí a otros continentes. Hubo razas que se extinguieron, mientras el hombre ha ido obteniendo otras mediante cruzamientos y selecciones.

A medida que ciertas razas se han ido sofisticando, los cuidados se hacen más necesarios La paloma Polonesa, por ejemplo, necesita que le laven los ojos, pues en otro caso sus lágrimas llegarían a cerrar sus párpados Por la longitud amplitud y rizado de las plumas de la cola y de las patas, las hay que rompen los huevos o los arrastran fuera del nido La Capuchina carece de pasta en la garganta para alimentar a los pichones en los primeros momentos. Todo esto condiciona el que palomas corrientes tengan que actuar de incubadoras y nodrizas para evitar que se extingan algunas de las razas de fantasía.

TODO UN ESPECTACULO

Por lo general, las palomas de fantasía son dóciles y no acostumbran a realizar grandes vuelos. Hay excepciones, naturalmente, como ocurre con una raza española que está a punto de extinguirse: la Escampadissa.

Obtener una característica determinante puede llevar consigo un tratamiento especial. Este es el caso de una raza que se solicita y valora tanto más a medida que su cabeza forma con el pico casi una diferencia. Para llegar a este detalle se utiliza un molde que se coloca a los pichones, adaptando así su desarrollo a esa forma curbada.

La raza a que nos referíamos antes, la Escampadissa, constituye todo un espectáculo durante sus vuelos. En bandadas se remonta a gran altura, llamando la atención del halcón. Luego, dejándose caer en picado pasa cerca de él y le burla en el aire. Naturalmente, la paloma peor dotada de la bandada es la que suele ser la presa de la rapaz, con lo que no existe otra cosa sino una auténtica selección natural de la característica peculiar de esta raza.

(Fiel, Servicios Especiales de EFE)

LUCHA BIOLOGICA Y BIOQUIMICA CONTRA EL CRIMEN, LA INFECCION Y LA SUCIEDAD

Basta con poseer briznas de sustancias para aclarar crímenes o accidentes de tráfico por muy misteriosos que parezcan

Por S. PRIETO CANTERO

La espectrometría y el láser han hecho posible cosas que parecen pura brujería. Así, hoy se realizan delicadísimas operaciones de retina y de corazón sin necesidad de tocar y mucho menos abrir, las carnes del paciente. Basta utilizar un rayo láser en lugar de bisturí y hacerlo todo a distancia.

Con láser nos podemos defender de agresiones delictivas y criminale , junto a la biología y la bioquímica, identificar tóxicos y venenos y esto a pocos momentos de ocurrir el hecho. De esta manera, la Policía y los jueces pueden disponer de informes y análisis concluyentes y exactos

Se pueden desentrañar accidentes de tráfico y crímenes, por muy misteriosos e ininteligibles que al principio parezcan Es suficiente disponer para ello de briznas de sustancias y analizarlas: una hebra de cabello, un tenue resto de perfume, una fibra de tejido...

ESPECTROMETRIA INFRARROJA

Un accidente es sabido que puede entrañar un acto criminal, pero un análisis físico-químico consigue descubrir el posible amaño. La pista a seguir es muy diversa y siempre asombrosa: por ejemplo, minúsculas trazas de pinturas, pues por efecto de la colisión hay transferencia de materia (de algo de pintura) de la carrocería del vehículo.

Esa cantidad de pintura puede ser del orden de milésimas de una millonésima de gramo y se analiza mediante espectrometría infrarroja. El resultado es que se termina por conocer si corresponde tal pintura con la del coche en que se cometió el crimen y hasta se llega a identificar marca, modelo y año de fabricación del vehículo.

Algo similar sucede si se trata de «polvos blancos» que se asegura son azúcar, talco, aspirina o un producto análogo pero que en realidad contienen heroína o cianuro potásico.

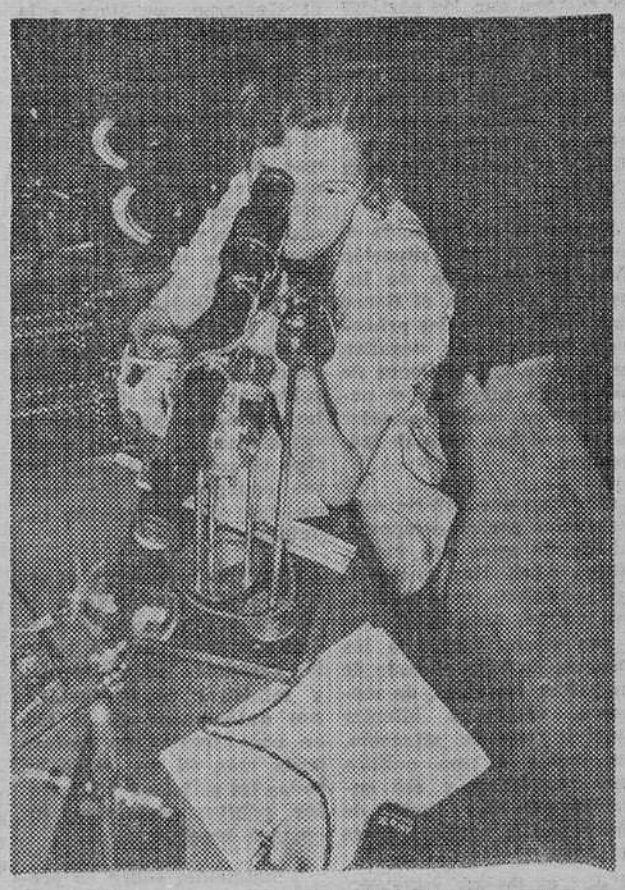

Las modernas técnicas científicas favorecen la lucha contra el crimen, la infección y la suciedad. (Foto EFE-FIEL)

EN CASO DE LUCHA O VIOLACION

En caso de lucha, violación, forcejeo, etc., siempre quedan adheridas a la víctima, especialmente entre las uñas, cantidades microscópicas de escamas de piel del contrario, fibras textiles y algo muy singular, fluidos personales en dosis ínfimas pero suficientes para localizar al delincuente o criminal, datos que ofrecen mayor efectividad y garantía que las socorridas huellas dactilares, pues identifican sin el mínimo error una persona entre un millón.

Hay una singular técnica en esta lucha contra el crimen que se denomina electroforesis. Consiste en las distintas velocidades que las enzimas desarrollan en una «pista» de almidón o poliacrilamida, y semeja una carrera de atletas, con «foto» de llegada incluída. Aquí los corredores son las enzimas contenidas en los fluidos personales y el proceso sirve para identificar al delincuente o criminal.

LUCHA CONTRA SUCIEDAD

La suciedad es un formidable vehículo para la infección. ombatir la suciedad es prevenir y combatir la infección El riesgo proviene por lo que respiramos, comemos y bebemos y también a través de la piel, de los ojos... donde hay infección puede asegurarse que falla la higiene y que no hay limpieza, si no en nosotros mismos en los demás.

La lucha contra la infección exige tratamientos de limpieza, en cualquier parte o lugar que frecuentemos: Metro, trenes aviones, barcos, comercios, salas de espectáculos, etc. Pero la limpieza ha de hacerse con productos que no transmitan toxicidad al hombre y la acción limpiadora ha de ser completamente con bactericidas insecticidas y raticidas, asimismo inócuos para la persona humana, al propio tiempo que eficaces Estos métodos de limpieza ya se realizan en España

(Servicios Especiales EFE)

SALVADOR DALI ABANDONA EL CENTRO «INCOSOL»

Marbella (Málaga) (Efe). — El pintor Salvador Dalí ha abandonado esta tarde el Instituto Médico «Costa del Sol» (Incosol), de Marbella, donde ha permanecido internado durante quince días.

Salvador Dalí sufría, según manifestaciones hechas por su secretario, los efectos de la convalecencia de una gripe y «surmenage», como consecuencia de la actividad que últimamente ha desplegado, sobre todo, en París.

Dalí, que presentaba un aspecto muy mejorado, salió de la clínica en compañía de su esposa, Gala, y su secretario, dirigiéndose al aeropuerto malagueño donde tomó un avión con destino a Barcelona.

Yacimiento arqueológico gigante, en Munera

Munera (Alicante) (Efe). — Un yacimiento arqueolófico, considerado como el mayor de la Península, se halla a unos diez kilómetros de la localidad albacetense de Munera, al Este del casco urbano.

Según el informe de unos arqueólogos que lo visitaron hace 10 años, se trata de un poblado de cultura aún no catalogada en la Península.

Hallazgos posteriores han dado una identificación argárica, por lo que se supone que hubo gran superposición de culturas anteriores a la dominación romana.

El yacimiento ocupa una superficie aproximada de unas 120 hectáreas y se halla en buen estado de conservación por encontrarse en terrenos de pastos.

CVCSA

CONSTRUCTORA CASTELLANA DE VIVIENDAS, S. A.

CALLE SAN PABLO NUM. 12-C, 5.º A. TELEFONO 21 11 48

VENTA DE PISOS EN CONSTRUCCION

DE PROTECCION OFICIAL

EN EL POLIGONO G-9 DE GAMONAL. CALLE LUIS ALBERDI

- Salón, cocina, tres dormitorios, baño, aseo, tendedero, terraza, garaje y trastero.
- Calefacción y agua caliente central, ascensor.
- Maderas nobles, parqué.
- Junto a gran zona verde, amplia calle.
- Precios al módulo oficial.
- Grandes facilidades de pago.

INFORMACION Y VENTA: EN NUESTRAS OFICINAS

Se reanuda la vida política

El presidente del Gobierno se reintegró ayer a su despacho

«No devaluaremos la peseta», dice Abril Martorell

(Viene de primera página)

un debate en profundidad sobre la extraordinaria delicadeza de la situación económica y los comportamientos que resulte necesario asumir. Concretamente me refiero a un debate en el Congreso porque no deja de ser extraño que los partidos de la izquierda no planteen ninguna interpelación en este sentido, ni susciten ningún debate. El Parlamento es para discutir lo que les interesa a todos los españoles y la economía interesa a todos».

Expone a continuación el entrevistador la situación entre la diferencia de ingresos y pagos en el Banco de España en los dos primeros meses del año, negativa en más de mil millones de dólares. Se pregunta el periodista que podría suceder en el próximo mes de Diciembre.

«No hay que inferir consecuencias por el comportamiento de estos dos meses, afirma Abril. Hay una política monetaria muy restrictiva en los Estados Unidos y eso opera drenando los recursos de todo el resto de los países. Nosotros, de momento, vamos a intentar convivir con la situación, sin apelar a una política muy restrictiva y eso supondrá una disminución de divisas en la primera parte del año».

«Nosotros —dijo el señor Abril Martorell— no devaluaremos la peseta. Se ha depreciado respecto al dólar y se ha mantenido frente a las monedas europeas».

Respondiendo a la acusación hecha hace unos días por el dirigente socialista Felipe González, en el sentido de que «lo más dramático es el fracaso de la política económica del Gobierno», Fernando Abril opina «que cada vez que Felipe González tiene problemas o el partido socialista tiene un fracaso, lo tapa atacando al Gobierno. Es —dijo— una postura infantil. Lo que le hace falta a Felipe es que escoja de una vez un camino y lo siga sin histerias. De todas formas, le ha hecho un mal servicio a la UGT, al politizar nuevamente un sindicato que había hecho un esfuerzo serio por tener una línea autónoma estrictamente sindical».

También se defiende Abril de las declaraciones de Felipe González en el sentido de que para disminuir la inflación en menos de un punto se había aumentado el número de parados en más de doscientos mil; que se habían boicoteado los acuerdos. UGT-CEOE provocando huelgas en el sector público, que no se cumplen los pactos de la Moncloa, y «que el Gobierno nos lleva a la bancarrota».

«Felipe González —dice Abril— no intervino para nada, afortunadamente, en el cambio de actitud de UGT que se produce en el momento en que fracasa estrepitosamente el partido socialista en el pasado mes de Mayo. Por tanto, como no trabajó en absoluto en los acuerdos CEOE-UGT, ni para el Estatuto de los Trabajadores, ni para el acuerdo-marco, carece de la legitimidad que nace de un trabajo honesto para opinar de estas cosas. Si intenta algún tipo de paternidad sobre estos acuerdos, estamos ante un caso de apropiación indebida».

Cambiando de tema, el vicepresidente responde a la pregunta sobre cuánto pueden costar de más a todos los españoles los presidentes y ministros de los gobiernos autónomos: «Si se hace con sensatez no costará nada más. Si no, como en todas las actividades del sector público insensatas, les costará mucho».

Finalmente, sobre la pregunta de si él ve la solución a la economía española, Fernando Abril responde:

«Sí, yo le veo solución. Costará años, una gran solidaridad por parte de todos y una gran honestidad en las conductas. Pero yo estoy convencido que sólo trabajando duro, saldremos adelante a pesar de las circunstancias».

JOAQUIN GARRIGUES WALKER, GRAVE

Madrid (Efe). — El doctor Sánchez Fayós, facultativo de la Clínica de la Concepción de Madrid facilitó esta mañana el siguiente parte médico:

«Joaquín Garrigues Walker ha ingresado en la Fundación Jiménez Díaz el pasado día 31 por la tarde, con cuadro clínico de bronconeumonía que complica su anterior enfermedad. Su estado es crítico».

ESTACIONARIO DENTRO DE LA GRAVEDAD

Madrid (Efe). — A las siete de la tarde, el estado de salud del ministro adjunto al presidente, Joaquín Garrigues Walker, era estacionario dentro de la gravedad, según informan a «Efe» fuentes cercanas al señor Garrigues.

Según los mismos medios, el ministro ha comido durante el día de hoy con normalidad.

Por otro lado, son incesantes las llamadas telefónicas a la Clínica de la Concepción, donde se encuentra internado, interesándose por su salud. Los médicos que atienden al enfermo han prohibido las visitas y las llamadas telefónicas personales.

MONOLITO DEDICADO A RODRIGUEZ DE LA FUENTE

En El Tiemblo (Avila)

Avila (Logos). — Organizado por el ateneo cultural de El Tiemblo ha sido inaugurado un monolito en homenaje a Félix Rodríguez de la Fuente y a los miembros de su equipo Teodoro Roa y Alberto Huesca.

El monolito ha sido emplazado en el monte público de El Tiemblo y al acto de inauguración, que fue presenciado por numeroso público, han asistido el delegado provincial de ICONA y los compañeros del equipo del profesor Rodríguez de la Fuente: Angela Minaya, Blanca Marina y José Fernández Jurado y Miguel Molina. Bendijo el monolito el cura párroco de El Tiemblo y pronunciaron unas palabras el presidente del Ateneo y Fernández Jurado.

Senador de UCD, agredido en un campo de fútbol

Logroño (Logos). — El senador de UCD riojano, Carmelo Fernández Herrero, ha estado a punto de perder la visión de un ojo a resultas de una pelea suscitada en el campo de fútbol de Calahorra.

Se jugaba el partido correspondiente al Campeonato nacional de aficionados entre el Tudelano y el Berceo de Logroño, del que es socio el senador.

Los incidentes comenzaron cuando el árbitro expulsó a uno de los jugadores bereeístas y el presidente del Club, Felipe Royo, se dirigió a los vestuarios para hablar con el jugador. Cuando pasó cerca de un grupo de árbitros que presenciaban el encuentro, hizo un comentario punzante sobre ellos, levantándose uno de los presentes, Ricardo Osés, para manifestarle que no se ensañara con ellos. Ambos siguieron camino de los vestuarios. Después, un segundo árbitro, Miguel Angel Marín López, que estaba en el grupo, hizo un nuevo comentario sobre el presidente, que fue esta vez contestado por el senador. Nueva réplica del señor Marín y a partir de aquí, éste soltó un puñetazo al político, que cayó al suelo semiinconsciente y sangrando abundantemente del ojo izquierdo, al habérsele incrustado cristales de las gafas en el párpado. Inmediatamente intervinieron espectadores y compañeros que se encontraban alrededor, creándose una pelea de grupo.

El senador fue atendido primeramente en un centro sanitario de Calahorra e intervenido posteriormente en la Residencia Sanitaria de Logroño. En la intervención quirúrgica hubo que aplicarle 52 puntos de sutura en el ojo izquierdo.

El parte médico, firmado por el doctor Benito, dice que don Carmelo Fernández Herrero sufre herida inciso-contusa en piel del párpado superior del ojo izquierdo, herida en tarso de párpado superior con sección total del mismo y herida incisa con escasa penetración en el parpado inferior del ojo izquierdo. El pronóstico es menos grave.

El señor Marín López fue asistido de contusión en el hueso nasal con desviación discreta del tabique, contusión en la cabeza con hematoma, en la pierna derecha con hematoma discreto y erosión en la mejilla derecha producida por uña. Pronóstico leve salvo complicaciones.

ESTANCIA EN MADRID DE LOS CANCILLERES DE COREA Y DE CHILE

El primer ministro austriaco termina sus vacaciones en Mallorca

Madrid (Efe). — El ministro de Asuntos Exteriores de la República de Corea, Park Tong Jin, llegó anoche a Barajas procedente de Ginebra, en visita de cuatro días de duración, para reunirse con los embajadores de su país en el área europea.

El señor Tong Jin manifestó a «Efe» en el aeropuerto que mantendrá una entrevista con el ministro español, señor Oreja Aguirre, «para intercambiar opiniones sobre asuntos internacionales y examinar las excelentes relaciones entre los dos países».

Por último, indicó que en la reunión con los jefes de la misión diplomática coreana en Europa se discutirá, preferentemente, las relaciones bilaterales con cada uno de los países y se examinará de forma global el actual momento político y económico del viejo continente.

ALMUERZO CON SU COLEGA ESPAÑOL

Madrid (Efe). — El ministro de Asuntos Exteriores, Marcelino Oreja, ofreció hoy un almuerzo a su colega coreano, Park Tong Jin quien se encuentra en Madrid para presidir una reunión de embajadores de su país en Europa.

A la comida asistieron los dos ministros, los miembros del séquito que acompañan al Sr. Tong Jin, varios directores generales del Ministerio español y los presidentes de «Sercobe» y «Casa».

CANCILLER ESPAÑOL AGASAJA A SU COLEGA CHILENO

Madrid (Efe). — El ministro español de Asuntos Exteriores, Marcelino Oreja Aguirre, ofreció en la noche de hoy, lunes, una recepción en homenaje al nuevo canciller de Chile, René Rojas Galdames, en el palacio de Viana de Madrid.

Hasta su designación como canciller de Chile, hace pocos días, Rojas Galdames ejercía —desde hacía dos años— como embajador de su país en Madrid, donde actualmente se está despidiendo de las autoridades españolas.

A la recepción de esta noche asistieron ministros y altas personalidades españolas, al igual que los embajadores de países iberoamericanos acreditados en Madrid.

Al término de la recepción, el ministro Oreja impuso a Rojas Galdames la orden de Isabel la Católica.

Mañana, poco después de mediodía, el nuevo canciller chileno será recibido por el Rey en el palacio de la Zarzuela.

REGRESO DEL PRIMER MINISTRO AUSTRIACO

Palma de Mallorca (Efe). — Brun Kreisky, primer ministro de Austria, ha salido a las 12 del mediodía de hoy con rumbo a su país, en el pequeño reactor de Niki Lauda que iba pilotado por el famoso corredor.

Según ha podido saber «Efe», Nik Lauda llegó en su avión particular al aeropuerto de Son San Juan procedente de Ibiza, donde ha pasado la Semana Santa, para recoger a Bruno Kreisky y su esposa, que se encontraban en Mallorca desde hace unos días, para regresar juntos a Austria.

El canciller austriaco llegó a Palma de Mallorca el Jueves Santo día 3 de Abril, para pasar unos días de descanso junto a su esposa, en la casa que posee en matrimonio en las colinas de Costa O.

Durante estas cortas vacaciones, ha alternado los momentos de descanso con la lectura y el estudio y ha preparado alguno de los temas que tratará durante su visita oficial a Yugoslavia, que dará comienzo mañana martes.

El canciller según ha sabido «Efe», se mostró satisfecho de su estancia en la Isla, aunque deploró el mal tiempo que hizo durante el fin de semana.

AUGUSTO LOPEZ ZURIAGA, PRESIDENTE DEL INSTITUTO DE INGENIERIA DE ESPAÑA

Madrid (Efe). — El presidente de la Asociación de Ingenieros del I. C. A. I., Augusto López Zuriaga ha sido elegido presidente del Instituto de la Ingeniería de España.

La elección del señor López Zuriaga se realizó el pasado 31 de Marzo, con motivo de la finalización del mandato del presidente Ramiro Cercos Pérez, que no se presentó a la reelección.

HERMANAMIENTO DE SALAMANCA Y NIMES

Salamanca (Efe). — El hermanamiento de Salamanca y la ciudad francesa de Nimes se selló en la mañana de ayer en acto solemne celebrado en el Ayuntamiento salmantino.

En la carta de hermanamiento se pone de relieve la vinculación que se da en las dos ciudades, por su pasado, comparables en sus actividades humanas y económicas, y unidas por la tradición taurina.

Con motivo del hermanamiento se celebraron diversos actos en la Plaza Mayor de Salamanca en los que destacaron distintas exhibiciones folklóricas.

INAUGURACION

Las Palmas de Gran Canaria (Efe). — «El aeropuerto de Las Palmas es uno de los más seguros del Mundo y con menos vuelos frustrados», dijo el ministro de Transportes y Comunicaciones, Salvador Sánchez Terán, en un breve discurso con motivo de la inauguración de la segunda pista del aeropuerto de Las Palmas y del cincuentenario de creación del mismo.

El ministro cortó una cinta con los colores nacionales inaugurando así la segunda pista de este aeropuerto, que ha tenido un presupuesto de 578 millones de pesetas y un tiempo de ejecución de 28 meses. La longitud de esta nueva pista es de 3.100 metros efectivos, más doscientos metros en cada una de las dos cabeceras.

Salvador Sánchez Terán se refirió en su breve discurso al decreto de fecha 7 de Abril de 1930, firmado por el Rey don Alfonso XIII, siendo presidente del Gobierno Dámaso Berenguer, por el que se creaba el aeropuerto nacional de Gando en la isla de Gran Canaria.

Escaso turismo extranjero durante la Semana Santa

La Costa Brava solamente registró una ocupación del sesenta por ciento

Gerona (Logos). — En la Costa Brava no se ha llegado al completo, en cuanto a ocupación hotelera. Fuentes consultadas por «Logos» informaron que la ocupación hotelera ha sido en líneas generales, del 60 por ciento.

Otro dato significativo ha sido la ausencia de turismo extranjero, que ha sido suplido por el nacional, preferentemente de Barcelona.

Los apartamentos también han dejado sentir esta falta de ocupación y a juicio de muchos hoteleros, la Semana Santa de este año no ha sido con mucho como la del año pasado, en que se llegó a totalizar una ocupación rayana entre el 80 y el 90 por ciento.

Por este motivo, muchos hoteles no han abierto y lo harán a últimos del próximo mes de Mayo o primeros de Junio.

INAUGURADA LA LINEA AEREA MADRID-LA PALMA

Santa Cruz de la Palma (Efe). — Sobre las cinco menos cuarto de ayer tarde, hora insular, tomó tierra en el aeropuerto de Mazo, en la isla de La Palma, un avión «Boeing-727» de la compañía «Iberia», que inauguró la nueva línea Madrid-La Palma, con escala en Tenerife, en vuelo diario.

CONSTRUCTORES

La COOPERATIVA PROVINCIAL AGROPECUARIA DE BURGOS convoca concurso-subasta para la ejecución de TRES naves-graneros en

ROA DE DUERO, LERMA Y VILLADIEGO

Interesados en concursar a una o al conjunto, pueden examinar el proyecto y pliego de condiciones en las oficinas de la Cooperativa, sitas en Burgos, Avenida General Yagüe, 4, los días 8 y 9 del presente mes de Abril.

A SU SERVICIO

NUEVA EXPENDEDURIA

DE TABACOS N.º 45

Avenida Reyes Católicos, 18. BURGOS

OREJA ESPERA QUE SU ENTREVISTA CON LORD CARRINGTON, EN LISBOA, SOBRE GIBRALTAR, RESULTE POSITIVA

«Estoy dispuesto a examinar el tema en profundidad»

La Línea de la Concepción (Cádiz) (Efe). — El ministro de Asuntos Exteriores, Marcelino Oreja, tratará con su colega británico, Lord Carrington, el tema de Gibraltar durante la reunión que han de celebrar el día 9 en Lisboa los ministros de Negocios Extranjeros de los países pertenecientes al Consejo de Europa.

«Espero —dice el señor Oreja en una entrevista que ha concedido al director del diario «Area» del Campo de Gibraltar— que podamos tener un amplio cambio de impresiones sobre el problema, pues ahora contamos con el respaldo del pueblo español, exteriorizado en la resolución del Congreso con la participación de todas las fuerzas políticas».

Marcelino Oreja ha dicho también que confía «en que podamos concluir algunos resultados positivos en el curso de este encuentro».

«Realmente —añade— España y Gran Bretaña son países que tienen hoy una estructura política semejante y unas preocupaciones muy próximas en relación con los grandes temas internacionales; pero existe, sin embargo, entre nosotros un contencioso, un viejo contencioso, que es necesario superar para poder contribuir más positivamente a los grandes temas que tenemos que afrontar en la hora presente».

Sobre los problemas de la población española de la comarca del Campo de Gibraltar, el ministro ha dicho que ha estado en esta zona para cambiar impresiones con muchas personas, con responsabilidad oficial o sin ella, con políticos o con meros hombres de la calle, al objeto de conocer sus criterios y poder hacer una evaluación de la situación, aunque este tema no es de su directa responsabilidad.

«Lo que sí puedo proclamar —indica— es mi interés por Gibraltar, que es el mismo interés de todos los españoles, y que he seguido este tema durante bastantes años. No puedo olvidar los años de trabajo intenso y de cooperación con aquel hombre excepcional que fue Castiella, a quien ha recordado hace unos días en el Congreso el señor Yáñez, portavoz para asuntos internacionales del partido socialista».

Al insistirle el periodista, sobre el tema de Gibraltar, en torno al cual, a su juicio, el encuentro de Lisboa con Lord Carrington podría marcar una nueva etapa en las negociaciones, el ministro Oreja responde:

«Yo creo que sí y por mi parte estoy dispuesto a examinar el problema en toda su profundidad. Yo he tenido ya un primer encuentro con Lord Carrington en Septiembre de 1979, a los pocos días de asumir la responsabilidad del Foreign Ofice, en un momento en el que se afrontaba la gran preocupación del tema de Rhodesia, que por cierto ha encontrado una solución ciertamente satisfactoria dentro del proceso de la descolonización».

«Esto demuestra —sigue diciendo el ministro de Asuntos Exteriores— el sentido de pragmatismo y la flexibilidad británica, al llegarse a unos resultados que yo entiendo han sido muy favorables. Confío en que esa misma posición de pragmatismo presida también este encuentro que vamos a tener ahora y que permita, en definitiva, que pueda crearse una cooperación intensa entre Gran Bretaña y España, una vez haya podido olvidarse este viejo contencioso de Gibraltar, señalando y dejando bien claro, como hemos tenido ocasión de decirlo hace poco ante el Congreso, que debemos de tener muy en cuenta la realidad gibraltareña y el respeto a los intereses de los gibraltareños».

NICOLAS REDONDO, REELEGIDO SECRETARIO GENERAL DE U. G. T.

Madrid, (Logos). — "Lo fundamental en una organización no son los símbolos ni las personas sino la línea de actuación y ésta ha quedado claramente marcada en el Congreso que acaba de concluir", ha manifestado a "Logos" Nicolás Redondo, reelegido secretario general de la UGT por un periodo de tres años.

Según él, el XXXII Congreso de la central socialista ha sido uno de los más intensos y ricos que ha celebrado la organización lo que ha dado origen a resoluciones "muy estimables, sin ninguna demagogía y con un contenido de gran valor".

Por lo que se refiere a la comisión ejecutiva elegida, Nicolás Redondo asegura que está constituída por personas de gran capacidad, de probada experiencia sindical y en la que no hay "ni bloques ni tendencias".

LA G.E.E. CERRARA HOY DOS FACTORIAS

Bilbao (Efe). — La dirección de las factorías que la empresa G. E. E. tiene en los barrios de Galindo y Trápaga, de Sestao, ha decidido cerrar los citados centros de trabajo durante la jornada de mañana día 8, a partir de las seis horas.

Esta decisión, que ha sido dada a conocer a la plantilla por medio de una nota, ha sido adoptada «ante el acuerdo tomado por una minoría de los comités de empresa de convocar un paro de 24 horas durante la citada jornada», según aclaración enviada a «Efe» por la propia dirección.

Cierre de los cines de Huelva

CIERRE PATRONAL DE LOS CINES DE HUELVA

Huelva (Efe). — La Asociación provincial de Huelva de Empresarios de Cine ha decidido hoy el cierre patronal de las empresas mientras perdure la situación de huelga mantenida por los trabajadores desde el pasado jueves y que podría prolongarse hasta el próximo día 14.

La huelga afecta a los siete cines de la ciudad y a unos 50 trabajadores, que han seguido la convocatoria de la central sindical UGT.

HOY SE FIRMARA EL CONVENIO COLECTIVO DE ARTES GRAFICAS

Madrid (Logos). — El convenio colectivo nacional de Artes Gráficas, manipulados de cartón y editoriales, se firmará hoy, martes, entre la Federación Nacional de Industrias Gráficas, la Asociación Nacional de Manipuladores de Cartón y la Federación Nacional de Gremios de Editores por parte empresarial, y las centrales UGT, USO, CC. OO. y SU.

El incremento salarial, que contempla el convenio es del 15,5 por 100, la duración de 21 meses.

IMPIDEN LA ENTRADA DE PAPEL

San Sebastián (Efe). — La parte social de la mesa negociadora del convenio de papeleras de Guipúzcoa ha acordado esta tarde cortar la entrada de papel a la provincia, tras no haberse llegado a acuerdo con la patronal en las negociaciones del citado convenio.

SUMINISTROS DE CARNE EN MADRID, GARANTIZADOS POR ABASTOS

Madrid (Efe). — La Delegación Municipal de Abastos, de Madrid ha garantizado que se mantendrá el suministro de carne a los mismos precios habituales mientras dure la huelga iniciada hoy por los trabajadores del servicio de reparto de carnes del Ayuntamiento.

Los motivos aducidos por los trabajadores para acudir a esta huelga son, de un lado, el que no han percibido los atrasos correspondientes al pasado año, y de otro, una clarificación de su futura situación laboral respeto al Ayuntamiento, ya que éste dejará de prestar el servicio a partir del próximo mes de Junio.

HUELGA DE LOS FUNCIONARIOS MUNICIPALES DE LUGO

Lugo (Efe). — Los funcionarios del Ayuntamiento de Lugo han iniciado hoy una nueva huelga de 48 horas de duración, en reivindicación de diversas mejoras salariales, aprobadas por la Corporación y suspendidas posteriormente por la Xunta de Galicia.

El paro de los funcionarios, incluídos los agentes de tráfico, originó grandes atascos en la ciudad y sus alrededores.

La tragedia de los Cameros

¡REQUIEM POR OTRA ALDEA!

...La Prensa local de estos últimos días nos trae la tremenda noticia de la desaprición de un nuevo poblado en los Cameros Viejos... Es una página más que añadir a la triste historia de una comarca decadente... La Sierra, antaño cuna de nuestros más ilustres linajes, atraviesa una crisis verdaderamente angustiosa, que por lo visto, no hay poder, ni divino, ni humano, que la contenga... No transcurre día sin que la crónica de sucesos no registre una nueva tragedia... Y ahora le ha tocado el turno a la aldea de Turruncun», cerca de Villarroya, en la carretera de Arnedo en las estribaciones de la Sierra de Prejano, a la sombra de Peña Isasa, cumbre donde la nieve abunda y el paisaje se asilvestra... Parece mentira que esto suceda en pleno siglo veinte, mejor dicho, en sus postrimerías, que es todavía más grave —y dentro de una provincia que aldea de culta, de democrática de moderna y que actualmente aspira a erigirse en región autónoma, independiente... El problema, tal como se está planteando y desarrollando, ni tiene solución ni tiene tampoco remedio... El fantasma de su total extinción se está alzando sobre todos los cameros, los Altos como los Bajos, los Nuevos, como los Viejos... Y todo a pesar de los esfuerzos titánicos de unos cuantos enamorados por impedirle y no obstante las falsas promesas de los responsables políticos por evitarlo... Es un drama dantesco que nunca se pudo imaginar... La falta de asistencia, la inhibición de las autoridades, el constante éxodo de sus moradores en busca de climas más propicios, así económicos, como sociales, son las causas determinantes de la terrible situación a que se ha llegado... Resulta increíble, pero ahí está el cuadro, y ahí está, igualmente el escenario... Mucho, mucho hablar y muy poco, o casi nada por hacer.. Esta es la pura verdad, la dolorosa realidad.. Como decía un buen amigo mío, el Evangelio... Desde sus inicios, o sea, desde que se creó primero, el Consejo de los Cameros en contraposición a mi propuesta —las circunstancias demuestran más acertada— del patronato Real y más recientemente aún el titulado Consejo de la Sierra, nada positivo se ha llevado a cabo y quizá de él lo tenga la mayor parte de la culpa el politicismo, mejor dicho, la politiquería que tradicionalmente ha caracterizado a nuestra tierra y la causa eficiente de sus males incurables... ¡Qué pena, qué lástima qué cruel desengaño...! Esta panorámica viene a dar la razón a aquel camerano que me decía que si hubieran tenido una estadística electoral más densa más nutrida, es no ya probable sino incluso seguro que otro gallo les hubiera cantado a los sufridos cameranos. Poco a poco y sin que nadie acuda a ponerle remedio, los cameros se están despoblando, se están quedando desiertos y llegará un día desgraciadamente no lejano en que en ellos no quedará no solamente habitantes moradores, sino ni tan siquiera, aves, animales vegetación... Unicamente soledad, silencio impresionante, desolación, muerte... Que así fenecen y acaban en este Mundo las grandes cosas que un día fueron... Que ya lo dijo, en sus maravillosas lamentaciones, nuestro insigne vate el palentino Jorge Manrique... ¿Hasta cuándo va a durar esta inconcebible indiferencia, este inexplicable inhibicionismo, este antipatriótico e inhumano comportamiento...?

ALEJANDRO MANZANARES

MICHELIN

NECESITA PARA EL MANTENIMIENTO DE SU FABRICA EN

ARANDA DE DUERO (Burgos)

• AJUSTADORES

Y

• FRESADORES

De 1.ª y 2.ª

CON BUEN DOMINIO DE PLANOS Y FORMACION A NIVEL DE OFICIALIA O MAESTRIA INDUSTRIAL

SE OFRECE:

— Trabajo inmediato con amplias posibilidades de promoción.
— Complemento de formación según aptitudes.
— Ayuda para la adquisición de vivienda.
— Comedor y Economato de la Empresa.

INTERESADOS, escribir con historial detallado a: SAFEN MICHELIN Apartado 151 (ARANDA DE DUERO)

(INEM Referencia 2.230)

Niegan clases en castellano a un grupo de estudiantes

En la Universidad autónoma de Barcelona

Madrid (Logos). — Treinta y cinco alumnos de quinto curso, grupo B, de Ciencias de la Información, de la Universidad Autónoma de Barcelona, han remitido escrito al Ministerio de Universidades, para solicitar que, de una vez, se les resuelva el problema de discriminación lingüística que, ni el decano del Centro ni el rector de la Universidad les han solucionado desde el comienzo de este curso.

El profesor de la asignatura de Relaciones Internacionales se niega a impartir clase en castellano, a pesar de que la división del curso en dos grupos obedece, precisamente, a la imposibilidad de una serie de alumnos de seguir las explicaciones en catalán.

El derecho a recibir enseñanza en castellano les está reconocido a los estudiantes por la Constitución, según aducen en sus escritos.

Campaña contra el tabaco

El Ministerio de Sanidad pide que en las cajetillas se advierta de su peligro

Por su parte, el PSOE reclama medidas del Gobierno

Madrid (Efe). — El Ministerio de Sanidad y Seguridad Social, con motivo de la celebración del «Día Mundial de la Salud», que se conmemorará en España el próximo día 11, ha solicitado de Tabacalera que todos los paquetes de cigarrillos lleven el lema «El tabaco es nocivo para la salud».

Esta medida forma parte de una serie de normas y actos que el Ministerio de Sanidad y Seguridad Social pondrá en marcha a lo largo de esta semana, para destacar la celebración del Día Mundial de la Salud en este año: «Elija, tabaco o salud».

EL P.S.O.E., CONTRA EL TABACO

Madrid (Efe). — El PSOE considera que el Gobierno debe tomar medidas tendentes a la reducción del consumo de tabaco, atendiendo a las recomendaciones de la Organización Mundial de la Salud.

El grupo parlamentario socialista del Congreso, con fecha 19 de Diciembre del pasado año, presentó una proposición no de ley (pendiente de debate en el Pleno), instando al Gobierno a adoptar en el plazo máximo de un año, diversas medidas de protección de la salud de los fumadores y no fumadores.

MEJOR, PERO...

Vitoria: segundo gol

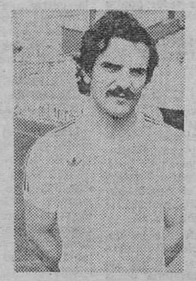

El Burgos ha obtenido una mejor calificación en esta salida. Al menos, no ha merecido esos juicios pobres y hasta despectivos que le han acompañado en sus últimas actuaciones; pero el resultado ha sido, más o menos, idéntico, pues se ha visto refrendado por la derrota.

Se perdió y... se malogró un penalty. ¿Cuántos van errados esta temporada? Creo que en ese aspecto el Burgos constituye todo un caso y ostenta un record. El fallo resultó en este caso decisivo porque precisamente en la jugada siguiente, el Burgos encajó el primer gol, que vino a dar confianza al Betis. Porque también hay que señalar que antes de llegar a ese penalty desaprovechado y al primer tanto recibido, el Burgos había creado otras dos ocasiones de gol, que no hallaron traducción práctica.

Una pena, porque se pudo dar la campanada de un resultado positivo y hubo que retornar otra vez con uno negativo. De cualquier forma, parece que el equipo ha mostrado un espíritu más decidido de lucha, aun a pesar de que algunos de sus hombres no están en plenitud. Por ejemplo, Carreño acusó las molestias del golpe recibido en un entrenamiento y Vitoria no ha entrenado regularmente, a causa de la fiebre que le ha aquejado últimamente.

Por lo visto en el «Benito Villamarín», si se logra una puesta a punto medianamente efectiva, el equipo puede adquirir esa sensación de conjunto que últimamente parecía haber perdido. Y dicha cualidad le va a hacer mucha falta para afrontar los últimos compromisos, todos ellos de la máxima dificultad, comenzando por la visita del Real Madrid.

El centro del campo se mostró más sólido y adelante Pascual exhibió buenas maneras, aunque le faltó acierto y fortuna para culminar una jugada en la que el gol estuvo hecho. El único tanto burgalés, como es sabido, llegó por conducto de Vitoria, que con él se anota el que suma su segundo en la temporada y, como el anterior, fue producto de un golpe franco. Esta circunstancia acredita su potencia de tiro, por lo que quizá haya que ir pensando en él para encomendarle también los lanzamientos de penaltys. Aunque en esta ejecución de los máximos castigos, uno ya no sabe qué pensar ni qué decir este año de reiterado y diverso infortunio que al Burgos le viene persiguiendo. El gol se le ha negado de tal manera, que no es capaz de encontrarle ni por esa fácil vía que supone el penalty.

¿Cuántos goles y cuántas posibilidades se han esfumado por no acertar en momentos tan vitales?

EL BURGOS EMPEZO CASI ARROLLADOR

PERO PERDIO ANTE EL BETIS POR TRES A UNO

Después de malograr un penalty sacado por López, los burgaleses encajaron el primer gol que dio ventaja y tranquilidad a los béticos

Los otros dos tantos locales fueron logrados desde posiciones muy dudosas

Sevilla (Servicio especial para DIARIO DE BURGOS)

El Betis ha derrotado al Burgos por tres goles a uno, en partido correspondiente al campeonato de Liga de Primera División

El «Benito Villamarín» registró unos tres cuartos de entrada, en tarde calurosa. Los espectadores recibieron al Burgos con una sonora pita, en recuerdo del partido disputado con el Hércules hace ya tres temporadas y que sentenció al cuadro bético al descenso. Sin embargo, la pita no hizo mella en el cuadro burgalés, que de salida se adueñó por completo de la situación y creó varias situaciones, no sólo de peligro, sino hasta de gol.

Dirigió el encuentro el colegiado madrileño, Sr. Mayoral Cedenillas, que estuvo irregular en su labor. Los burgaleses le protestaron los dos goles últimos del Betis, por estimar que fueron producto de sendos fueras de juego. A nosotros si se nos antojó que Morán estaba adelantado antirreglamentariamente, antes de conseguir el tercer tanto. Amonestó a los burgaleses Gorospe, Valdés y López y al local, Biosca.

A sus órdenes, los equipos formaron de la forma siguiente:

Burgos. — Gorospe, Valdés, Ruiz Igartua, Blach, Gómez; Carreño, Navarro, Vitoria; López, Pascual y Báez.

Al iniciarse el segundo tiempo, Rubiñán salió en lugar de Gómez, que se sintió mareado y con pérdida de la noción del tiempo, mientras estaba en el vestuario, a causa de un golpe recibido en el transcurso del juego. Por este motivo se ordenó la permuta del lateral.

Real Betis. — Esnaola, Bizcocho, Biosca, Peruena, Gordillo, López, Alabanda, Cardeñosa, Morán, Hugo Cabezas y Benítez.

En el minuto 71, Vital sustituyó a Hugo Cabezas y justamente, cuando ya se entraba en el último del partido, Villalba salió por Morán.

GOLES

1-0. 24 minutos. El árbitro señala una falta hecha sobre Gordillo, en el borde del área. La ejecuta Cardeñosa, con gran precisión y el balón es rematado por Hugo Cabezas, al fondo de la red.

2-0. 45 minutos. Nueva jugada de Cardeñosa, quien al observar a López, en solitario y adelantado, le pasa el balón, para que profundice un poco y ante la salida de Gorospe, le pase por encima el balón, anotándose el segundo tanto.

Con este resultado se llega al descanso.

2-1. Minuto 59. Falta contra el Betis, que ejecuta Vitoria con gran potencia y el balón se cuela por la escuadra, sin que Esnaola, en tarde de aciertos, pueda hacer nada por neutralizar la trayectoria del esférico.

3-1. Minuto 64. Jugada de Cardeñosa, que profundiza dentro del área y su pase lo remata con suavidad Morán.

Este gol fue muy protestado por los burgaleses, que ya en el caso del segundo, también alegaron fuera de juego de López.

COMENTARIO

El partido ha tenido dos fases bien diferenciadas. Una primera, en la que el Burgos, se erigió amo y señor, hasta el punto de que si el fútbol supiera algo de lógica o bien si hubiera habido un mayor acierto en sus delanteros, la situación se le hubiera complicado extraordinariamente al Betis. Quizá el conjunto de Carriega salió pensando que el cuadro burgalés era un rival fácilmente superable; pero lo cierto es que brindó exactamente 23 minutos de un fútbol muy por encima de lo que cabía suponer y hasta muy superior a lo que suele ser habitual en estos tiempos de atonía futbolística a todos los niveles.

Sin embargo, los burgaleses tropezaron con dos «hándicaps» para ver fructificar en el marcador su entonada labor sobre el terreno de juego. De un lado, estuvo su propia inoperancia y de otra, la colosal y providencial actuación de Esnaola, en tarde inspirada. Al minuto exacto de juego, el veterano cancerbero, con su decidida salida cubriendo puerta, salvó un gol que se estimaba cantado. Poco después, era Báez quien «avisaba» con un remate venenoso, aunque pegó en la cepa del poste por fuera. A los 18 minutos, se registra una gran jugada de Pascual, aunque acosado por Biosca, solo consiguió rematar en forma ligeramente desviada.

La ofensiva y la iniciativa eran burgalesas, sin que el Betis acertara a salir de su asombro y por tanto, a sacudirse el dominio del rival. En otro ataque del Burgos, en el minuto 22 se produjo la que sin duda cabe calificar jugada crucial del encuentro. De nuevo Pascual se metió en el área con peligro, por lo que Biosca recurrió al empujón descarado, que provocó el derribo, sancionado por el colegiado con el consiguiente penalty. En esta ocasión fue López el encargado de su ejecución y aunque el argentino anguló algo el tiro, Esnaola, con gran experiencia, intuyó la dirección del balón y en gran estirada envió el balón a córner.

Allí se malogró la gran ocasión burgalesista de haberse puesto por delante en el marcador y haber adquirido alguna renta de la buena labor ofrecida hasta el momento. Pero no solo significó esto, sino que pareció como si ese lance, hubiera marcado el límite divisorio entre la inhibición bética y su despertar, ya que en la jugada siguiente —un minuto después— llegó el primer gol bético y el que devolvería al cuadro local, su optimismo y un mejor y más sostenido ritmo en su juego. Efectivamente, después de la jugada fallida del penalty, en el avance sevillano, hay una falta a Gordillo, cercana al área, que ejecuta Cardeñosa y Hugo Cabezas pone la rúbrica de un claro remate, que permitió inaugurar el marcador.

A partir de este momento, la decoración varió fundamentalmente. El Betis de dominado, pasó a dominador y con un Cardeñosa en plan de auténtico «director de orquesta» tomó la iniciativa en el medio campo y el premio a su mayor dominio en este período final del primer tiempo, llegaría el gol de López, generado previamente en una sabia intervención de Cardeñosa. Este tanto fue protestado por los burgaleses; pero subió al marcador y al descanso se llegó con un claro 2-0, que parecía ya poner a salvo el partido a favor del Betis.

A pesar de ello, nuevamente el Burgos trató de rebelarse contra el tanteo, que no era justo, por lo acontecido hasta el momento. Así de salida se lanzó de nuevo al asalto del Betis, al que la fortuna le «echó otro capote», en el minuto cincuenta y cinco, cuando López acertó a engatillar de nuevo un fuerte trallazo; pero su disparo, con Esnaola ya batido, fue repelido por el travesaño. Vendría luego (cuatro minutos después) el tanto conseguido por Vitoria, en impresionante zurdazo al sacar una falta y el partido entró de nuevo, al acortarse las distancias, en una fase interesante y emocionante. Pero en ese punto, al Burgos comenzaron a fallarle las fuerzas. Su centro de campo empezó a acusar el esfuerzo anterior y de nuevo Cardeñosa, bien secundado por Alabanda y López, empezó a empujar hacia adelante a su equipo, que en este período consiguió asediar a Gorospe con varias aproximaciones y otro gol, prefabricado por Cardeñosa y que fue muy protestado por los burgaleses.

El 3-1 se encaramó al marcador y ya se mantuvo inamovible hasta el final. Tal como discurrió el juego, no hay objeciones que hacer a la victoria local, si bien las cosas pudieron haber tomado otro rumbo y tenido otro signo si el Burgos acierta a traducir su penalty o alguna de las ocasiones que supo crear en la primera fase del encuentro. Pero ya es sabido que en fútbol las victorias se contabilizan con goles y ahí el Betis, fue superior, aparte de que posiblemente uno de los conseguidos, efectivamente estuvo precedido por fuera de juego. Al menos así nos pareció desde los graderíos, aunque luego quizá venga la «moviola» a demostrarnos otra cosa.

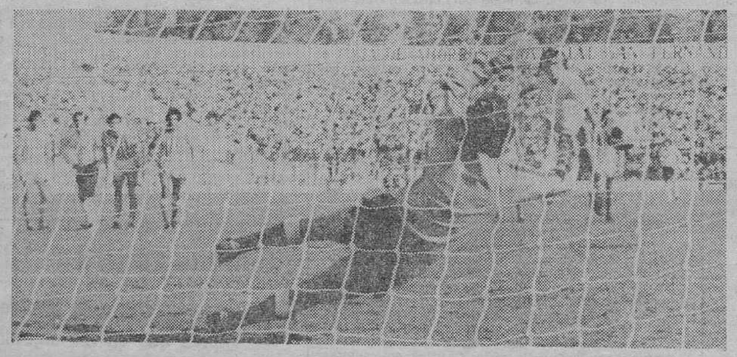

Siguiendo en su racha negada en cuanto a lanzamiento de penaltys, el Burgos malogró otro en el «Benito Villamarín». López tiró fuerte y un poco esquinado; pero Esnaola intuyó la dirección del esférico y despejó éste en buena estirada, momento que recoge la fotografía.

DIA DE AYUDA AL CLUB FRENTE AL REAL MADRID

El próximo domingo se produce la visita del Real Madrid a «El Plantío», en partido que es auténticamente vital para que los madridistas sigan aspirando al título de Liga, cuya consecución están poniéndole muy difícil los donositarras

Con este motivo, el Burgos tiene ya decidido celebrar su segundo «Día de Ayuda» en la presente temporada. Evidentemente, el encuentro tiene muchos alicientes, por el interés que encierra para el Madrid, que mañana miércoles tiene que ventilar otro encuentro muy importante frente al Hamburgo, en la Copa de Europa.

Dadas las características del partido, se anuncia la llegada de numerosos aficionados desde la capital de España, lo que puede contribuir a reforzar la recaudación del Club local.

El Burgos presionó en diferentes ocasiones en busca del gol, aunque solamente le encontró en una oportunidad. Aquí vemos un momento de acoso con Navarro ante el marco, tras resolverse la situación sin consecuencias.

OPINAN LOS ENTRENADORES

Müller: «El equipo ha jugado bien, pero estaba visto que ésta no era nuestra tarde».- «Mi labor se orienta a la campaña próxima»

Carriega: «El Burgos me ha causado buena impresión».- «Empezó jugando descaradamente al ataque»

Sevilla (Servicio especial para DIARIO DE BURGOS). El partido Betis-Burgos tuvo un final mucho más feliz y tranquilo de lo que todo hacía presagiar en los 24 minutos iniciales. Durante este período, sobre el «Benito Villamarín» solamente parecía existir un equipo y ese era el Burgos; pero, como hasta el «final nadie es dichoso», la alegría se decantó a favor de los béticos, que fueron a más —y que, por añadidura, tuvieron alguna fortuna— mientras que los burgaleses, tras su fulgurante comienzo, fueron a menos.

MÜLLER

El primero en comparecer fue Lucien Müller, que en este partido volvía a hacer su debut como entrenador del Burgos, equipo al que ya había preparado en dos ocasiones anteriores. Compareció con su habitual corrección y sus palabras no fueron denotadoras de disgusto. Por el contrario, al principio, dejó expresar otros sentimientos, ya que comenzó diciendo:

—Estoy contento, ya que mi equipo ha jugado bien y casi diría que hasta muy bien, pues tuvo tres o cuatro ocasiones de gol. Por otra parte —y esto ya es mala suerte— —hemos desperdiciado un penalty, mientras que a continuación encajamos el gol que permitió al Betis encarrilar el partido.

—¿Cómo se produjo ese cambio tan acusado de decoración, a partir de ese momento?

—En fútbol, hay cosas que resulta difícil explicar. Lo cierto es que bajamos en el rendimiento, mientras que el Betis se ha crecido, aparte de no faltarle fortuna en diversos trances.

—¿Se hundió el Burgos en la continuación?

—No diría yo tanto. Lo prueba mejor que nada que de nuevo tuvimos otras oportunidades; pero estaba visto que ésta no era nuestra tarde, ya que aparte de estrellar un balón en el poste nuestro delantero López, luego encajamos dos goles que para mí estuvieron precedidos de fueras de juego. Debo decir que sólo después del 3-1, mis jugadores acusaron desánimo y eso después de verse desasistidos totalmente de la fortuna.

—¿Cree que el Burgos tiene salvación todavía?

—Hay que ser realistas y eso me obliga a decir que no. Mi labor se orienta a la temporada próxima, aunque restan partidos por jugarse, muy importantes y nos esforzaremos por ganarles, como hoy lo hemos hecho y ustedes han podido apreciarlo. Si hoy nos vamos de vacío, cabe atribuirla a que el Betis, aparte sus méritos, ha tenido el Santo de cara.

—¿Si el Burgos no tiene salvación, ha vuelto a él por dinero?

—También tengo que rechazar esa afirmación o interrogante. He vuelto pensando en la campaña próxima y porque tengo un gran recuerdo de la ciudad y de la afición y en las difíciles circunstancias que atraviesa, pienso que puedo serles útiles. Por lo demás, como profesional que soy, es lógico que piense en el dinero, aunque puedo asegurarles que en este caso eso sólo influyó en mi en forma secundaria.

CARRIEGA

También Carriega empezó con unas declaraciones sorprendentes, de reconocimiento hacia el Burgos. Su declaración la inició con estas palabras:

—El Burgos jugó descaradamente al ataque. No me causa rubor decir que en el primer tiempo la Providencia estuvo de nuestra parte, sobre todo en los minutos iniciales, durante el que mis hombre se vieron sorprendidos por la forma de jugar del rival. Sin duda no esperaban el «descarado» ataque del equipo visitante y por esta razón no supieron contrarrestarle, hasta un poco avanzado el partido y sólo después de conseguir ponerse por delante en el marcador.

—¿Entonces puede decirse que el Betis ha tenido suerte en este partido?

—Pues sí; pero esto es el fútbol. Sin embargo, nuestro mérito ha radicado en que hemos sabido obtener los goles en los momentos justos. Incluso, luego hemos podido lograr un tanteo a nuestros favor de cierta holgura y hasta de escándalo.

—¿Cómo juzga al Burgos, en definitiva?

—Pues a mí me ha causado una excelente impresión, ya que nos tuvo desconcertados durante cerca de media hora. Entonces ofreció la impresión de estar frente al Betis un equipo en el que su meta era obtener los dos puntos, no para salvarse, sino para la consecución de uno de los lugares cimeros de la clasificación.

El gol del Burgos fue producto de un lanzamiento hecho por Vitoria desde fuera del área. El balón buscó la escuadra e hizo inútil la estirada de Esnaola, tal como se aprecia en el grabado que ofrecemos.

RECOGIDA DE FIRMAS

En diversos bares de nuestra ciudad se han colocado listas, a fin de recoger firmas de socios del Burgos con objeto de provocar una convocatoria de Junta general extraordinaria.

Según nuestras noticias, las listas han sido distribuidas a través de un total de 23 establecimientos.

mercado nacional de ocasión

ABIERTO SABADOS

Coches de segunda mano que merecen confianza AUTOVICAN S.A.

LA NUEVA AVENTURA DE LA LEGION EXTRANJERA FRANCESA

Obligados por las circunstancias, los «hombres sin pasado» han cambiado el desierto africano por los territorios de la Guayana francesa

Marsella (Crónica REUTER - FIEL, Servicios Especiales EFE, por Bernard Edinger, en exclusiva para DIARIO DE BURGOS). — La Legión Extranjera francesa, obligada por los acontecimientos a renunciar a sus tradicionales guarniciones en el desierto norteafricano, ha encontrado nuevas posibilidades de aventura en las junglas amazónicas de la Guayana francesa, un territorio prácticamente inexplorado.

El futuro se presentaba sombrío para los legionarios cuando Argelia logró la independencia en 1962. El famoso cuerpo dejó sus cuarteles africanos y se trasladó a Francia.

Varios años después, el establecimiento de un centro de lanzamientos espaciales en la costa de Guayana exigía la presencia de una unidad militar selecta en la última posesión gala en Sudamérica.

«NO SON ANGELES»

Hoy, al borde de una jungla casi impenetrable y cerca del centro espacial, se alza el campamento del III Regimiento de Infantería d la Legión, 600 «hombres sin pasado».

Como todas las unidades de la Legión, tiene hombres que ingresaron para olvidar o ser olvidados. Y el mismo comandante dice que muchos de ellos llegaron allí huyendo de la cárcel.

El coronel Antoine Fouques-Duparc, veterano de la guerra de Argelia, con casi un cuarto de siglo de servicio en la Legión, dice: «Indudablemente mis hombres están lejos de ser ángeles. La Legión acepta hombres de todas nacionalidades y entre nuestros efectivos totales de 8.000 hombres están representados unos setenta países. Muchos vienen en busca de aventura, para escapar de la vida anodina y gris de los suburbios industriales europeos».

Pero, añade el coronel «hay algunos que vienen debido a problemas personales. No aceptamos asesinos ni grandes delincuentes, pero desde luego algunos estarían entre rejas por delitos menos graves si no hubieran buscado el anonimato en la Legión».

UNA IDENTIDAD

Una característica de la Legión Extranjera es que una vez que al aspirante a ingreso en ella ha contado su verdadera historia al oficial que le recibe en el cuartel general de Aubagne, cerca de Marsella, puede adoptar una nueva identidad legal.

Por lo que concierne a las autoridades francesas, su pasado deja de existir y puede solicitar automáticamente la nacionalidad francesa, con su nuevo nombre, al terminar los cinco años de servicio. Pero la Legión establece unos niveles físicos muy altos y sólo uno de cada cinco candidatos logra sus propósitos.

La Legión, su férrea disciplina y su agotador adiestramiento han sido tema de muchos libros y películas. Se dice con frecuencia que sólo hay una cosa más difícil que ser legionario: salir de la Legión antes de que se cumplan los cinco años de servicio.

Las deserciones son pocas en la Guayana francesa, separada de Brasil y Surinam por bosques pantanosos infestados de mosquitos y animales salvajes. Cuando no hacen la instrucción o patrullan por el límite de la selva, los legionarios abren carreteras o realizan trabajos de construcción para el centro espacial.

No hay duda de que mandar a los legionarios no es tarea fácil —dice el coronel Fouques-Duparc— y por eso nuestros oficiales están entre los mejores del ejército francés. Pero hay que reconocer que muchas veces con hombres como estos se hacen los soldados más duros. En cualquier momento estoy dispuesto a entrar en acción con este regimiento y sé que mis hombres me seguirían hasta el infierno».

UN PRESO EN SORIA, PORTAVOZ DE H. B. EN EL PARLAMENTO VASCO

Ocho concejales de Valmaseda abandonan el Ayuntamiento

Bilbao (Efe). — Antes de finalizar el plazo establecido para ello, los seis grupos parlamentarios de que estará compuesto el Parlamento vasco han presentado hoy sus respectivas documentaciones.

El Partido Nacionalista Vasco presentó como portavoz a Emilio Guévara; el PSE-PSOE a Txiki Benegas; «Herri Batasuna» a Iñaki Picabea (actualmente preso en la cárcel de Soria); UCD a Jesús María Viana; «Euskadiko Ezkerra» a Mario Onaindía y el grupo mixto, compuesto por el Partido Comunista de Euskadi y Alianza Popular, a Florencio Arostegui, parlamentario de AP por Vizcaya.

CONCEJALES ABANDONAN LA CORPORACION POR DISCREPANCIAS CON EL P.N.V.

Valmaseda (Vizcaya) (Efe). — La modificación de las retribuciones a los funcionarios del Ayuntamiento de Valmaseda (Vizcaya) ha suscitado el que ocho de los trece concejales de esta Corporación hayan abandonado sus puestos.

Los cinco ediles que han quedado pertenecen al Partido Nacionalista Vasco, incluido el alcalde. Los que se han retirado son del Partido Socialista de Euskadi-PSOE (5), dos de «Herri Batasuna» y uno de la «Candidatura del Pueblo».

Estos ocho concejales han anunciado que persistirán en su postura hasta que el alcalde acceda a convocar un Pleno extraordinario, en el que se debata la modificación de las retribuciones a los funcionarios municipales.

Según uno de estos ediles, el socialista señor Betanzos en un Pleno celebrado en Febrero último se quedó en convocar una sesión extraordiaria para tratar sobre dicho asunto, cosa que hasta el momento no se ha hecho. Añade el señor Betanzos que «no es la primera vez que los representantes del Partido Nacionalista Vasco rompen un compromiso adquirido».

GRANJERO FRANCES, DETENIDO EN LONDRES

Londres. — Un granjero de Normandía es detenido por agentes del orden durante la manifestación de granjeros franceses celebrada en esta capital. Los granjeros protestaban por la decisión del Gobierno inglés de no permitir la venta de leche de sus vacas en Gran Bretaña, y reclaman la aplicación de las regulaciones del Mercado Común en este asunto. — (Telefoto EFE-UPI).

URSS: "OPERACION LIMPIEZA"

Las autoridades soviéticas no quieren que haya escolares, disidentes y aspirantes a la emigración en las ciudades olímpicas durante los Juegos

Moscú (Crónica UPI - FIEL, Servicios Especiales EFE, por Douglas Stangling, en exclusiva para DIARIO DE BURGOS). — Las autoridades soviéticas han comunicado a los que aspiran a emigrar del país que deben ausentarme de Moscú durante las Olimpiadas si su solicitud está aún pendiente.

Parece que la medida pretende evitar que estas personas entren en contacto con los extranjeros y posibles manifestaciones de los que llevan años intentando marcharse de la URSS.

Los ciudadanos soviéticos no pueden viajar al exterior cuando quieren. Han de solicitar visados de salida, que no se conceden automáticamente.

PERMISO PATERNO

Por ejemplo, todas las personas, incluidos los adultos, deben conseguir autorización por escrito de sus padres, si aún viven, antes de emigrar. Si el padre se niega, no hay visado. En otros casos, se niega el visado sin explicaciones.

Por otra parte, se ha notificado ya a las familias con hijos en edad escolar que deben enviar a los niños fuera de la capital, a los campamentos de verano, durante los Juegos Olímpicos, que comienzan el 19 de Julio.

Sin embargo, un portavoz de OVIR, e departamento de visados desmiente que los que han solicitado permisos de salida hayan de marcharse de Moscú. Pero fuentes occidentales insisten en que los funcionarios de OVIR han advertido a los solicitantes de visados que no se les permitirá residir en Moscú y en las otras ciudades olímpicas —Tallin, Minsk, Leningrado y Kiew durante los Juegos.

Las restricciones, añade estas fuentes occidentales, entrarán en vigor el 19 de Junio y continuarán hasta el 3 de Septiembre, un mes después de terminados los Juegos.

OTRAS MEDIDAS

Añaden estas mismas fuentes que se ha dicho a los aspirantes a la emigración que no viven en Moscú que no podrán visitar ninguna de las ciudades olímpicas mientras siga pendiente su solicitud. «Y creemos que se tomarán otras medidas administrativas durante la Olimpiada», dijo uno de estos occidentales.

Prácticamente todos los disidentes están ya en la cárcel o deportados a otras ciudades, con el evidente propósito de «limpiar» Moscú de activistas.

No se sabe a cuántas personas afectará la supuesta restricción. El año pasado, unas 50.000 personas lograron salir del país, pero no se conocen cifras oficiales sobre cuántas fueron las solicitudes.

En la mayoría de los casos, los emigrantes deben presentar invitación de algún pariente que viva en el extranjero antes de conseguir el permiso de salida.

Tambien son capaces de aprender...

Pueden hacerlo. Una experiencia creciente, más y más información contrastada, rigurosamente científica, nos lo asegura.

La mayoría de los subnormales es capaz de aprender. De valerse por sí mismos. De comunicar sus ideas y sentimientos.

Todos pueden recibir, y no reciben, una educación que les permita alcanzar su límite de posibilidades. No todos son escolarizables en la escuela normal, pero sí son todos educables.

Hoy existen técnicas de recuperación para casos que, hasta ahora, se consideraban perdidos. Es preciso disipar esa idea de la no recuperabilidad, en la que incluso algunos padres todavía creen. No hay casos perdidos. Sólo indiferencia o actitudes negativas ante ellos.

La sociedad no puede permanecer pasiva ante un problema que afecta a más de 350.000 personas en nuestro país. Sólo el 15% de ellas dispone de escuelas y formación profesional adecuadas. El resto vive falto de apoyo

solidario y estatal, sin seguridad social, limitado a recursos familiares escasos o nulos. Considerado como un "no ser"

Y son seres humanos. Como nosotros.

... si no se les niega ese derecho

SEMANA DE INFORMACION SOBRE EL SUBNORMAL.

Cayó al mar una furgoneta, en Gijón

Gijón (Efe). — Una mujer resultó con lesiones de pronóstico reservado al caer al mar con una furgoneta en la dársena del puerto de esta ciudad.

María Jesús Bango Menéndez, de 37 años, cuando maniobraba con un vehículo «Renault 4-L» que bloqueaba a otro de su propiedad y por causas que se desconocen se precipitó al mar, dando dos vueltas de campana y quedando el coche medio sumergido en una de las rampas del muelle.

El suceso ocurrió a última hora de la tarde de hoy en la popular Rúa del Puerto Pesquero, cuando era numerosísima la afluencia en la zona de entradores y compradores de productos del mar.

INCENDIO EN UN EDIFICIO DE BILBAO

Bilbao (Efe). — Un incendio, motivado por causas desconocidas, se ha producido en la séptima planta de un edificio bilbaíno, que antes había sido desalojado.

Dada la cantidad de humo que salía del inmueble siniestrado se movilizaron veintiocho hombres del Cuerpo General de Bomberos de Bilbao, cuatro motobombas, dos escalas y un aljibe.

Según fuentes de la Policía Municipal, este edificio fue desalojado hace aproximadamente un año a causa de otro incendio que produjo cuantiosos daños y que dejó el inmueble prácticamente inservible.

RUPTURA DE RELACIONES DIPLOMATICAS ENTRE LOS ESTADOS UNIDOS E IRAN

(Viene de primera página)

Unidos e Irán, a excepción de comida y medicinas que, sin embargo, serán también restringidas; preparación de un informe sobre los bienes y dinero iraní existente en los Estados Unidos, como paso previo a la autorización a las empresas norteamericanas para que cobren de esas sumas las deudas y reclamaciones pendientes contra compañías iraníes.

La serie de sanciones anunciadas por el presidente es la respuesta norteamericana a la decisión del ayatolah Iomeini de no aceptar en nombre de su Gobierno la custodia de los rehenes.

Jomeini dijo hoy que éstos permanecerán en manos de los estudiantes que asedian la Embajada hasta la formación del nuevo Parlamento iraní.

Carter ha ordenado la expulsión de los diplomáticos iraníes para la medianoche del martes.

LOS REHENES, EN PODER DE LOS ESTUDIANTES

Teherán (Efe). — Los rehenes norteamericanos no pasarán al control del Gobierno. El ayatollah Jomeini, reforzando al parecer la postura de los estudiantes islámicos, ha decidido que los rehenes continúen en su poder hasta que se constituya el Parlamento.

Una comisión del Consejo Revolucionario, presidida por Banisadr, se entrevistó con el ayatollah para solicitar una toma de posición respecto al tema. La decisión de Iomeini constituye un aparente revés para la política de Banisadr.

El portavoz del Consejo, Habibi, declaró esta noche que los rehenes seguirán estando bajo el control de los estudiantes y no pasarán al control del Gobierno. Manifestó al término de la reunión del Consejo: «No hemos tomado ninguna medida porque la decisión del imán es explícita y clara. No es conveniente que los rehenes sean confiados al Gobierno».

En realidad, la postura de Jomeini no ha cambiado, ya que en meses pasados había declarado que el Parlamento sería el encargado de decidir el futuro de los rehenes.

Paralelamente, se están deteriorando las relaciones entre Irán e Irak. Esta mañana resultó muerto un guardia de la revolución que prestaba servicio en la frontera, en un incidente en el que se dice participaron «asaltantes iraquíes».

El ejército iraní ha sido puesto en estado de alerta. En una emisión de Radio Kuwait se afirma que Irán ordenó el regreso de todo el personal de su Embajada en Bagdad, a raíz de la expulsión por parte de Irak de 1.300 iraníes.

ATAQUE DEL FRENTE POLISARIO A SMARA

Nuevo alto el fuego firmado en el Chad, pero hay pesimismo sobre su virtual aplicación

Argel (Efe). — La ciudad de Smara, situada al Norte del Sahara occidental, donde el Ejército de Marruecos tiene un importante centro militar, fue de nuevo atacada los pasados días 27, 28 y 29 de Marzo por el Frente Polisario, según informó hoy lunes en Argel la organización saharaui.

Durante el ataque, según dicha información, el Polisario ocasionó numerosas bajas a las tropas de Marruecos.

Smara ha sido uno de los puntos más atacados últimamente por el Ejército de Liberación Popular saharaui.

ALTO EL FUEGO EN CHAD

Yamena (Efe-AFP). — Hissen Habre, ministro de Defensa y jefe de las «Fuerzas Armadas del Norte», firmó hoy el acuerdo de alto el fuego que ya había sido rubricado el domingo por el presidente Gukuni Uedel, jefe de las «Fuerzas Armadas Populares» y segundo protagonista de la guerra civil que se vive en el Chad.

Según el documento, el alto el fuego en este devastado país centroafricano comenzará mañana a las doce del mediodía.

El acuerdo supone además una nueva razón de esperanza para la población chadiana, aunque su aplicación parece precaria para los observadores en Yamena, que recuerdan que cuatro tentativas anteriores de lograr el alto el fuego resultaron infructuosas.

PESIMISMO

Koussiri (Camerún) (Efe - Reuter). — El presidente del Chad, Goukouni Queiddei, ha expresado su pesimismo sobre el éxito de la tregua acordada entre los ejércitos que se disputan el poder.

Según el mandatario, las tropas leales al ministro de Defensa de su país, Hissene Habre, no respetarán el pacto negociado ya cinco veces entre ambas partes.

GRAVE SITUACION

París (Efe). — El alto el fuego pactado ayer en el Chad, país del Centro-Norte africano, promovido por el presidente de Togo, fue calificado hoy positivamente por los observadores en Francia.

Conforme a este acuerdo, los combates deberían cesar el martes, 8 de Abril, a mediodía, hora local.

El mismo día está prevista la llegada a Yamena de observadores del Camerún, Nigeria, Liberia y Togo para vigilar la aplicación del acuerdo.

El presidente Gukuni, Ueddei se muestra pesimista en cuanto el alto el fuego, ya que la situación sigue siendo difícil en el país.

Valery Giscard d'Estaing se congratuló del acuerdo al manifestar que «puede contribuir al restablecimiento de la paz civil en el Chad»..

GHANA: 26 MUERTOS EN REBELION TRIBAL

Accra (Efe-UPI). — Un total de 26 personas murieron y 42 resultaron heridas en tres días de rebelión tribal en la región del Norte de Ghana, de donde es natural el presidente Milla Limann.

La Policía está investigando todavía el incidente, pero al parecer los hechos comenzaron el viernes pasado, cuando funcionarios locales intentaron entronizar a un nuevo jefe de la tribu Wa.

EN LA EMBAJADA DOMINICANA DE BOGOTA QUEDAN 20 REHENES

La undécima reunión entre el movimiento guerrillero "M-19" y los representantes del Gobierno dio comienzo poco después de las 20,30 gmt y fue protagonizada por las mismas personas que en las últimas tres entrevistas. Como representantes oficiales intervinieron los diplomáticos Jiménez y Zambrano. La entrevista tuvo lugar en la furgoneta amarilla y sin puertas traseras de las veces anteriores. La reunión de hoy era esptrada con gran expectación dado que prácticamente sólo permanecen como rehenes los de categoría diplomática a excepción de un fotógrafo y del director de una revista diplomática, colombianos, que han pedido al jefe del comando guerrillero permanecer con ellos hasta que se solucione el problema. A lo largo de Semana Santa fueron puestos en libertad siete personas y en estos momentos aún se encuentran como rehenes once embajadores, otros siete diplomáticos y los dos colombianos citados.

Ocho países cuyos funcionarios diplomáticos se encuentran rehenes del comando "M-19", han pagado rescates que suman 16 millones de dólares, reveló hoy lunes el matutino "El Espacio".

Según "El Espacio", el pasado viernes 28 de Marzo, en una de las sedes diplomáticas de Bogotá, se entregaron a dos miembros del "M-19" sumas iguales (200.000 dólares) por siete de los funcionarios extranjeros rehenes. Asegura que entre ellos figuraban diplomáticos de Brasil, Perú, Paraguay, Israel y Suiza, así como el Nuncio apostólico. El diario añade que por el embajador de Austria (el primer embajador liberado) fueron depósitados también 200.000 dólares en una cuenta numerada de un Banco de Panamá.

La vida dentro de la Embajada dominicana ha sido relativamente normal y decorosa para rehenes y guerrilleros, observaron hoy lunes algunos de los cautivos puestos en libertad por el comando del "M-19".

Por otra parte, no se explican aún el cambio del embajador mejicano, Galán, como "testigo" en las conversaciones de los representantes del Gobierno y la diminuta mujer guerrillera encapuchada.

Para el subsecretario de la división de protocolo del Ministerio de Asuntos Exteriores, Triana Ayala, uno de los liberados en la tarde del pasado domingo, su liberación es "como si acabará de salir de una pesadilla".

Comando palestino de cinco personas liquidado por las fuerzas israelíes

Se había infiltrado en un kibutz de la alta Galilea

En el ataque murieron también un civil y un niño

Cancelación de la escala de Anuar el Sadat en las Azores

Tel Aviv (Efe). — Un grupo palestino armado, que después de medianoche cruzó la frontera entre Israel y el Líbano, se encontraba atrincherado hoy en unas instalaciones de la comuna colectiva «Misgav AM» (Bastión del pueblo) de la alta Galilea, a unos cuatro kilómetros al Suroeste de la ciudad fronteriza de Metulla.

Así lo informó esta mañana el portavoz militar israelí, sin agregar más detalles.

El corresponsal de la Radio de Israel informó que los palestinos tienen en su poder a un número indeterminado de rehenes.

Se trata del primer atentado palestino de este año en la Galilea y se produce en vísperas de las conversaciones entre el presidente egipcio, Anuar El Sadat y el «premier» israelí, Menahen Beguin, en Washington de cara a la autonomía palestina en Cisjordania y Gaza.

SOLDADOS ISRAELIES MATARON AL COMANDO PALESTINO

Tel Aviv (Efe). — Soldados israelíes mataron a los cinco guerrilleros palestinos, que esta madrugada penetraron a tiros en el Kibutz de Misgav AM. y se atrincheraron en uno de sus edificios con un número de rehenes judíos, incluidos varios niños, informó Radio Israel.

Fuerzas del ejército israelí, antes de su intervención, rodearon las instalaciones durante varias horas.

DETALLE DE LA OPERACION

Tel Aviv (Efe). — El jefe del Estado Mayor israelí, brigadier general Rafael Eitan, dijo hoy que los comandos palestinos que ocuparon el kibutz de «Misgav AM» exigían la presencia de un embajador extranjero y de un representante de la Cruz Roja para negociar la entrega de los rehenes que tomaron en la casa de los niños de esa comuna.

Eitan añadió que el comando cambió varias veces el plazo del ultimátum para asesinar a los rehenes si no eran satisfechas sus demandas.

Los cinco componentes del comando palestino murieron cuando soldados israelíes penetraron en la comuna para liberar a los rehenes En la operación murió un niño y un civil y resultaron heridas otras 16 personas.

El alto oficial israelí dijo en rueda de Prensa que los terroristas pidieron botellas de leche para los niños «y nosotros se las enviamos, junto con un magnetófono para que pudieran hablarnos y saber lo que deseaban»

La leche, según exigencias de los atacantes palestinos fue llevada dentro de un cajón y por un joven vistiendo únicamente ropas interiores quien hizo entrega de las botellas por una ventana del edificio.

Eitan afirmó que la decisión de enviar a comandos israelíes para atacar a los palestinos fue tomada «porque no estaba claro qué querían y hasta qué punto estaban decididos a matar a los rehenes».

Respondiendo a una pregunta, Eitan dijo: «No recuerdo con exactitud cuántos minutos duró la operación de nuestros soldados, pero para nosotros parecieron una eternidad».

Los dos muertos de la comuna de la alta Galilea son el secretario Samuel Shani, de 34 años y un niño de dos años, que murió, al parecer, al penetrar los palestinos a la casa, según estimó el brigadier general Eitan.

POSIBLE ACCION CONTRA PALESTINOS

Jerusalén (Efe). — El ministro israelí de Seguridad, Ezer Weitzman, no descartó la posibilidad de una acción militar contra grupos palestinos que operan en el Líbano, como respuesta al ataque contra al casa de los niños de la comuna colectiva «Misgav AM».

«Si resolvemos reaccionar lo sabréis después y no antes de hacerlo», dijo Weitzman a periodistas que le entrevistaron esta mañana en el kibutz de la alta Galilea.

Los comandos, muertos por soldados israelíes de una unidad especial de combate, poseían 4 ametralladoras «Kalachnikov» soviéticas, proyectiles R.P.G., explosivos y octavillas en las que exigían la liberación de 50 presos palestinos..

DIEZ SOLDADOS DE LA O.N.U. SECUESTRADOS

Beirut (Efe-Afp). — Diez soldados irlandeses de la fuerza interina de las Naciones Unidas en el Líbano (FINUL) han sido hechos prisioneros hoy por la tarde por las autoridades conservadoras del comandante rebelde libanés Saad Haddad, informan los corresponsales de Prensa destacados en el Sur del Líbano.

Este incidente —precisan— se produjo tras un choque entre cascos azules y milicianos que ha ocasionado un herido irlandés

CANCELADA LA ESCALA DE SADAT EN AZORES

Lisboa (Efe). — La prevista escala en Azores del avión que transporta al presidente egipcio Anuar al Sadat a Washington, fue cancelada esta tarde, sin que se conozcan los motivos, anunció la agencia portuguesa «Anop».

La inesperada suspensión de la escala en Azores del avión en el que viaja el presidente egipcio fue revelada por una fuente militar de la base lusoamericana de Lajes de la isla Terceira, del archipiélago de las Azores.

BARCO - IGLESIA

En el Mar del Norte

La Haya (Efe). — El pastor holandés Pieter Sierat tiene la parroquia más grande, más extraña y más inhóspita del Mundo: el Mar del Norte.

Desde su barco-iglesia «De hoop» («La esperanza»), dirige los oficios dos veces cada domingo y una vez los miércoles, en alta mar, para que unos directamente y otros a través de la Radio, los marineros que lo deseen, puedan tener asistencia religiosa.

El «De hoop» es un barco de 1.100 toneladas, con 20 hombres de tripulación, que tiene en su bodega una capilla, pero que además lleva un hospital de urgencia con 12 camas y quirófano completo, e incluso un pequeño taller de reparaciones.

La parroquia del pastor Pieter Sierat se compone de cien mil pescadores de habla neerlandesa, en su mayoría holandeses, pero también algunos de origen belgo-flamenco

Fundación Mountbatten

Londres. — El Príncipe Carlos y Lady Patricia Brabourne, una de las hijas del fallecido Lord Luis Mountbatten, fotografiada en el palacio de Buckingham, después de la inaguración del "Memorial Fondo Fiduciario Mountbatten". Lady Patricia se encontraba en el barco donde Lord Mountbatten murió víctima de un atentado, pero sólo resultó herida. (Telefoto EFE-UPI)

INDUSTRIA SIDEROMETALURGICA

RADICADA EN EL POLIGONO INDUSTRIAL DE VILLALONQUEJAR (BURGOS)

PRECISA

AUXILIAR ADMINISTRATIVO

(PROMOCIONABLE A OFICIAL)

Se requiere amplia experiencia en Gestión de Compras, preferentemente en industria relacionada con el sector siderometalúrgico.

INTERESADOS, dirigirse por escrito, detallando historial profesional a:

DEPARTAMENTO DE PERSONAL

Apartado de Correos, 187. — BURGOS

(INEM 13.947)

EL TRIUNFO DE CRISTO SOBRE LA MUERTE TEMA DEL MENSAJE PAPAL EN LA PASCUA

Juan Pablo II impartió la bendición «Urbi et Orbi» desde la Basílica de San Pedro tras haber oficiado la santa misa

Ciudad del Vaticano (Efe.)—El Papa Juan Pablo II, en su mensaje pascual del domingo ha invitado a todos los hombres a «construir el Mundo sobre Cristo».

Desde la «loggia» (balcón principal) de la basílica vaticana de San Pedro, al mediodía, hora habitual del «Angelus», el Papa impartió también la solemne bendición apostólica «Urbi et Orbi».

Tanto el mensaje pascual del Pontífice como la bendición «Urbi et Orbi» fueron retransmitidos en directo por las televisiones de veinticinco países, entre ellas la de España.

Previamente el Papa había celebrado en la plaza de San Pedro, ante unas trescientas mil personas, la misa del día de la Pascua, en la que no pronunció homilía.

En su mensaje pascual, tras glosar el significado de la piedra removida del sepulcro de Cristo, que las santas mujeres de Jerusalén encontraron con el sepulcro vacío en la mañana del día de la resurrección de Jesús el Papa explicó lo que implica para el Mundo de hoy

«Muchas veces —comentó el Pontífice— los constructores del Mundo, por el cual Cristo quiso morir, han tratado de poner una piedra definitiva sobre su tumba» «Pero —añadió— la piedra permanece siempre removida de su sepulcro. La piedra, testigo de la muerte se ha convertido en testigo de la resurrección».

«La Iglesia —dijo luego el Papa— anuncia que está vivo. Aquel que se ha convertido en nuestra Pascua Aquel que ha muerto en la cruz revela la plenitud de la vida».

Juan Pablo II formuló entonces el deseo central de su mensaje pascual: que este Mundo, que por desgracia hoy, de diversas maneras parece querer la muerte de Dios, escuche el mensaje de la resurrección».

«Todos vosotros —siguió diciendo el Papa— que anunciáis la muerte de Dios que tratáis de expulsar a Dios del Mundo humano detenéos y pensad que la muerte de Dios puede llevar en sí fatalmente la muerte del hombre»

«Cristo —agregó el Pontífice— ha resucitado para que el hombre encuentre el auténtico significado de la existencia, para que el hombre viva en plenitud su propia vida, para que el hombre, que viene de Dios, viva en Dios».

A continuación Juan Pablo II se dirigió a los gobernantes y dirigentes del Mundo, así como a los cristianos ortodoxos y protestantes.

Juan Pablo II concluyó su mensaje diciendo que «la Iglesia se acerca hoy a cada hombre con el deseo pascual: el deseo de construir el Mundo sobre Cristo un deseo que extiende a toda la familia humana».

Seguidamente Juan Pablo II expresó sus felicitaciones pascuales en 33 idiomas, con breves y tradicionales fórmulas, empezando por el italiano y terminando por el latín.

En lengua española dijo: «Paz, felicidad y alegría en Cristo resucitado para todos los hombres».

Finalmente, tras el anuncio del cardenal Sergio Pignedoli, protodiácono, de la indulgencia plenaria para los que iban a recibirla, incluso por radio y televisión el Papa impartió en latín la bendición «Urbi et Orbi».

Ciudad del Vaticano. — El Papa Juan Pablo II, sosteniendo su báculo pastoral, saluda a la multitud después de impartir su bendición «Urbi et Orbi» a los reunidos en la plaza de San Pedro y al Mundo en el día de Pascua desde el balcón de la basílica de San Pedro. — (Telefoto EFE-UPI).

MARCHA CONTRA EL HAMBRE EN EL MUNDO

Roma. (Efe.)—Centenares de personas se manifestaron hoy desde la Puerta Pía hasta la plaza de San Pedro, en el Vaticano, para pedir la paz y el fin del hambre en el Mundo.

La manifestación, a la que se sumaron centenares de personas, entre ellas políticos, alcaldes y personajes conocidos defensores de las posiciones pacifistas, pasó por delante de la presidencia de la República italiana, el Parlamento y concluyó al pie de la escalinata de San Pedro, donde el Papa estaba celebrando la misa de Pascua.

MISA EN LENGUA CHINA

Ciudad del Vaticano. (Efe). La Radio Vaticana comenzó el pasado domingo, con ocasión de la Pascua, la emisión de la misa en lengua china, que se trasmitirá a partir de ahora todos los domingos.

LA PASCUA EN PEKIN

Pekín, (Efe). — Cuatro mil católicos han asistido hoy a las cuatro misas celebradas en la catedral de la Inmaculada Concepción, de Pekín, con ocasión de la Pascua.

SATISFACCION EN PARIS

París, (Efe). — El presidente francés Valery Giscard D'Estaing ha expresado su profunda satisfacción ante la próxima visita a Francia del Papa Juan Pablo II.

El jefe del Estado francés, que pasa el fin de semana en la estación de invierno de Courchevel, en los Alpes franceses, declaró ayer a la Prensa: "Celebro que el Papa venga próximamente a Francia y estoy seguro de que el pueblo francés le reservará una entusiasta acogida"

LEFEBVRE, EN VENECIA

Venecia (Efe). — El arzobispo rebelde francés monseñor Marcel Lefebvre invitó hoy a los «buenos católicos» a hacer una «cruzada para mantener la Iglesia tradicional», cerrando así prácticamente toda posibilidad de reconciliacón con el Papa Juan Pablo II.

Invitado por grupos integristas de esta ciudad, el jefe de la tendencia católica preconciliar llegó a Venecia procedente de Suiza para hacerles una visita de pocas horas durante la cual celebró una misa solemne según los ritos anteriores al Concilio Vaticano II, la primera que ofició públicamente en Italia.

RENUNCIA

San Salvador (Efe). — Monseñor Ricardo Urioste dio a conocer hoy lunes su renuncia al cargo de vicario capitular de la archidiócesis de San Salvador, presentada al Nuncio apostólico en San Salvador la semana pasada.

En su renuncia al nuncio apostólico, Urioste dice que «es muy urgente que la Santa Sede nombre ya, cuanto antes al nuevo pastor de la archidiócesis de San Salvador».

DECLARACION DEL CARDENAL DUVAL

Argel (Efe). — El Cardenal Duval, arzobispo católico de Argel en un mensaje difundido a través de la radio argelina con motivo de la Pascua afirmó el domingo que «el establecimiento de un nuevo orden económico internacional es un elemento esencial para la paz en el Mundo».

Monseñor Duval, de origen francés y de nacionalidad argelina desde 1962, subrayó que «la justicia entre las naciones atraviesa una crisis palpable».

El Cardenal del tercer mundo denominación con que se le conoce a monseñor Duval, afirmó que «los pueblos oprimidos están al borde de la desesperación».

Seguidamente hizo hincapié en la situación actual de la sociedad internacional que se encuentra amenazada por la guerra.

PHILIPS
COLOR
DISTRIBUIDOR OFICIAL:
CASA VIDAL
MADRID, 26 — TELEFONO 21 81 04
36 MESES PARA PAGAR
RECOGEMOS SU TELEVISOR VIEJO

SITUACION DE LOS REFUGIADOS CUBANOS

(Viene de primera página)

refugiados, a quienes calificó como individuos anti-sociales, vagos y parásitos, sin que ninguno sea perseguido político ni esté necesitado del derecho de asilo. A través de este editorial, Cuba mantiene la postura de dejar salir del país a todos estos refugiados, previene al que los acepte y les llama «canalla». El diario defiende la inmunidad diplomática y revela que hubo planes para secuestrar al embajador de España y penetrar por la fuerza y ocupar la oficina de intereses de los Estados Unidos.

La instalación de letrinas en al calle Setenta y Dos, la colocación de grifos para agua en la Quinta Avenida y la distribución del periódico «Gramma» frente a la Embajada peruana son las novedades que se han producido en las ultimas horas

La riada de gente que sale en virtud del salvoconducto no cesó en toda la noche y a primeras horas de esta madrugada ya alcanzaba a más de dos mil el número de personas que habían decidido asearse, comer y descansar en sus casas.

El flujo de entradas y salidas continuó toda la noche, pues a lo largo de la calle Setenta y Dos se han instalado una docena de mesas en las que funcionarios de los Ministerios de Relaciones Exteriores y del Interior firman los salvoconductos.

En la madrugada, algunas de las personas con niños que regresaban a la sede diplomática, después de descansar en sus casas, desistieron de penetrar nuevamente, al comprobar la grave situación sanitaria que se ha producido, con exceso de aguas fecales que salen por las puertas del jardín.

Las relaciones entre los refugiados y los pocos funcionarios peruanos que los atienden han comenzado a deteriorarse, debido a que los miembros de la denominada Comisión de orden exigen una respuesta oficial del Gobierno peruano.

El número de enfermos que son sacados por la puerta principal de la Quinta Avenida hacia la ambulancia que permanece allí en todo momento ha aumentado y muchos de ellos, luego de ser tratados en el hospital de urgencia instalado en la calle Setenta y Dos, son ingresados en hospitales especializados.

Por el momento no se ha producido la entrevista que la Comisión de refugiados había solicitado con el viceministro del Interior

REUNION DEL PACTO ANDINO

La Paz (Efe). — Los ministros de Asuntos Exteriores del grupo andino se reunirán el miércoles próximo para adoptar una postura conjunta respecto de: problema surgido en la Embajada de Perú

La información ha sido proporcionada a la agencia «Efe» por una alta fuente de la cancillería de Bolivia. La misma fuente indicó que las cancillerías realizan consultas para intentar llevar a la reunión una postura definida.

EL SELLO MAS VALIOSO DEL MUNDO, VENDIDO EN 850.000 DOLARES

Nueva York (Colpisa). — El sello más valioso del Mundo fue subastado el pasado domingo en Nueva York y adquirido por un coleccionista anónimo por valor de 850.000 dólares. Esta es, hasta el momento, la cifra más alta que se ha pagado nunca por un solo sello.

El sello en cuestión, de forma octogonal, data de 1.856 y procede de la Guinea británica —Guyana, desde su independencia— y su valor inicial era de un céntimo.

El vendedor es Irwin Winberg, del Estado de Pensilvania, comerciente e inversor, quien actuó en nombre de un grupo de nueve miembros y que pagó hace diez años por el sello 280.000 dólares, todo un récord entonces. La cifra inicial de la subasta fue de 325.000 dólares. Cincuenta segundos más tarde, ya estaba vendido.

Además de los 850.000 dólares, el comprador tendrá que pagar un 10 por ciento más al subastador, lo que hace una cifra total de 935.000 dólares.

NUESTRO TELEFONO: 21.33.51
NUESTRAS SEÑAS: Avda. del Vena, 15 (Entlo.)
NUESTROS SERVICIOS:
— CONTABILIDADES.
— NOMINAS. SEGUROS SOCIALES.
— ORGANIZACION DE EMPRESAS.
— ASESORAMIENTO FISCAL.
— DECLARACIONES DE RENTA Y PATRIMONIO.
GABINETE DE ASESORAMIENTO Y ORGANIZACION, S. A.

LOCAL Y PROVINCIAL

ATRACO EN UNA SUCURSAL DEL BANCO BILBAO, EN LA CALLE SANTIAGO (CAPISCOL)

El autor se apoderó de un botín de ciento seis mil pesetas.- Hizo dos disparos y después huyó a pié

Joven ahogado en el río Ebro, en Frías

Un atraco se registró ayer en Burgos, apoderándose un solo individuo de más de cien mil pesetas y huyendo después, tranquilamente, a pie.

El suceso se produjo poco antes de la una de la tarde, en la sucursal número 4 del Banco Bilbao, en la calle de Santiago, en el Barrio de Capiscol Un individuo, con un pasamontañas, penetró en el establecimiento cuando se encontraban dos personas en el patio de operaciones. Esgrimía una pistola del 9 largo y amenazando a todos, obligó al cajero a que le entregara el dinero que tuviese.

Se apoderó de 106.200 pesetas y salió a la calle. Al quitarse el pasamontañas entraba en el establecimiento un tercer cliente que comprobó que el atracador tenía bigote y era de estatura alta. Disparó dos veces contra la cámara de Televisión interior del Banco y marchó tranquilamente andando, parece ser que hacia la avenida de Eladio Perlado.

Funcionó el sistema de seguridad e inmediatamente se personó la dotación de la Policía del 091.

La película ha sido enviada al laboratorio para ser revelada, si es que no ha sido destruída.

Los dos casquillos recogidos por la Policía corresponden a una pistola del 9 largo

«OPERACION RETORNO»

Culminó la «Operación retorno», final de las vacaciones de Semana Santa, el balance de accidentes de tráfico en las carreteras burgalesas ha sido positivo, pues en los días claves de estas fiestas, únicamente ha habido que lamentar dos personas muertas y algunas heridas

No obstante, se adoptaron todo tipo de medidas por parte de la Guardia Civil la Cruz Roja y la Policía Municipal desenvolviéndose la circulación con bastante fluidez, salvo en algunas fechas y horas de mayor afluencia en el casco urbano de la capital como viene siendo habitual en estas circunstancias.

HERIDO GRAVE EN ATROPELLO

A las tres menos diez de la tarde del domingo, en la avenida del Cid, frente al número 60, el automóvil BU-3874-C, conducido por Luis Andrés Aguilar de 58 años, con domicilio en nuestra capital, Barriada de la Inmaculada, tercera manzana, número 107, alcanzó al peatón que invadió la calzada José María Santamaría Bercedo de 52 años, con domicilio en la calle Diego Laínez número 12

Fue trasladado inmediatamente a la Residencia Sanitaria de la Seguridad Social, donde quedó internado con lesiones graves. La Policía Municipal practicó diligencias.

AHOGADO

En el río Ebro y en las inmediaciones del Puente Romano, en el término de Frías, apareció ahogado, Juan Antonio García Puente, de 21 años de edad, vecino de Las Arenas (Vizcaya). Este se encontraba pescando y se supone que sufrió un desvanecimiento ya que le daban ataques epilépticos. Al caer sobre las aguas resultó muerto por inmersión

ACCIDENTE DE TRAFICO

En el término de Santa María Ribarredonda sufrió un accidente el automóvil BI-665-F, conducido por Isidro Guarda Martínez, de 22 años, sargento con destino en el Regimiento de Campaña núm. 25, quien iba acompañado por el también sargento Juan Gabriel Mateos Sánchez, de 23 años y el soldado, Angel Amuedo Romero, de 21 años. Todos ellos resultaron heridos de escasa consideración, siendo ingresados en el Hospital Militar de Burgos.

INCENDIOS EN MONTES

Un incendio forestal se declaró en el monte público «Mancubo», del término de Pancorbo y otro en el monte particular «Sayal del Fraile», del pueblo de Obarenes Se quemó monte bajo y unos 800 pinos, estimándose los daños materiales en unas 400.000 pesetas

Otro incendio forestal se registró en el monte «Pando», del término de Oña, afectando el fuego a unas 500 hectáreas de monte bajo, poblado por maleza y flameando a unos 20 pinos, por lo que no llegaron a registrarse daños materiales de alguna consideración.

ROBOS EN COCHES

Tres súbditos portugueses han denunciado robos efectuados en sus vehículos, cuando se hallaban parados y descansando en la localidad de Estépar. En todos se registraron roturas de lunas, efectuadas por dos individuos, que se apoderaron de dinero y efectos depositados en el interior de los automóviles Las víctimas de tales hechos han sido Orlando Pereira Gobeida, Orlando Mendes y Rosa Pulas de Freitas El total de lo sustraído en dinero asciende a más de 50.000 pesetas.

DETENCIONES

Por fuerzas de la Guardia Civil de Villarcayo han sido detenidos Ignacio Salgado Alava, de 22 años; Tomás Borja Motos, de 22; Francisco Gómez Toper, de 21 y Amaya Vadillo Maruri, de 19, todos ellos residentes en Bilbao, como presuntos autores del robo de estupefacientes llevado a efecto en «Farmacia Atienza» de Trespaderne y de otro robo frustrado con daños, en la gasolinera de la misma localidad En poder de los detenidos fueron hallados todos los estupefacientes robados, que fueron recuperados Han pasado a disposición judicial, con las diligencias instruídas.

ROBO

El vecino de Burgos, Manuel Felipe Ramos ha denunciado un robo de joyas, en su domicilio, por valor de 500.000 pesetas.

INCENDIO EN PANCORBO

Un incendio se declaró en «Talleres Aldama», de la localidad de Pancorbo. El fuego afectó al local de maquinaria y accesorios, calculándose los daños en millón y medio de pesetas No hubo desgracias personales. Parece ser que el siniestro se originó a causa de un cortocircuito y en los trabajos de extinción colaboró el vecindario de la localidad.

DOS HERIDOS EN ACCIDENTE

Dos jóvenes han resultado heridos en un accidente de circulación, ocurrido en la carretera Burgos-Santoña, en el término de Agüera de Montija, a primera hora de la madrugada del lunes

La furgoneta S-4186-D, propiedad de Fernando Crespo Arrelondo, vecino de Sobas (Santander), se salió de la calzada y volcó. Resultaron heridos graves el conductor Juan Luis Carnero Bringas, de 23 años y Jesús Domínguez Crespo, de Lanestosa (Vizcaya), presuntos autores de la sustracción del mencionado vehículo, cuya desaparición había sido denunciada

Practicó diligencias la Agrupación de Tráfico de la Guardia Civil.

NACIONAL

DISMINUIDA MENTAL, ASESINADA EN MURCIA

Nada nuevo sobre el secuestro de José Serrá

Murcia, (Logos). — Amparo Muñoz Marín, popularmente conocida por Araceli, mujer disminuida mental que últimamente pasaba las horas del día en la sala de espera y cafetería de la Ciudad Sanitaria de Murcia, con una muñeca de trapo en los brazos, ha sido encontrada muerta, al parecer asesinada.

A las 18 horas del domingo el 091 recibió el aviso telefónico en el que se daba cuenta del hallazgo del cadáver de una mujer en el interior de una casa en ruinas ubicada en La Arboleja, carril de Los Cipreses. Personados en el lugar indicado funcionarios del 091 de la Brigada provincial de Policía Judicial y del Gabinete de identificación, se pudo comprobar la veracidad de la noticia así como que la muerte ocurrió de forma violenta. El hecho fue puesto en conocimiento del Juzgado de Guardia que practicó las pertinentes diligencias.

SIGUE LA ESPERA EN TORNO A LA LIBERACION DE JOSE SERRA

Barcelona, (Logos). — Al finalizar las fiestas de Semana Santa han aumentado las espectativas en torno a una posible liberación del empresario barcelonés señor Serrá Santamans, secuestrado hace doce días.

Insistentes rumores señalan que los autores del secuestro podrían aprovechar hoy el intenso tráfico de la operación retorno a Barcelona para liberar al señor Serrá en un punto lejano del lugar donde le hayan mantenido secuestrado. La Brigada Especial de la Policía que sigue el caso, y las Fuerzas de la Guardia Civil persisten en sus investigaciones, según se ha podido saber se mantienen discretas pero ciertas medidas de control en puntos clave de las carreteras catalanas y se ha montado un servicio especial de vigilancia en la zona Norte de la provincia, especialmente en urbanizaciones. Efectivamente, existe la sospecha de que Jesús Serrá estuviese secuestrado en alguna tranquila urbanización del Norte de Barcelona, más adecuada a este tipo de acciones que las de Castelldefells y la zona Sur de la provincia, más vigiladas habitualmente a causa de la delincuencia.

Lo que si parece un hecho, según algunas fuentes, es que por el momento los 50 millones de pesetas pedidos por los secuestradores a cambio de la liberación del señor Serrá no han sido entregados.

MONTAÑERO MUERE DESPEÑADO

Béjar (Salamanca). — Jesús Ovejero Díaz, de 21 años de edad, estudiante de Medicina y natural del pueblo navarros, de la comarca de Béjar, falleció al despeñarse en la tarde del domingo en la sierra bejarana, en el lugar denominado Peña Negra de Becedas o Valleiones.

UN PRESO SE INTENTO QUEMAR "A LO BONZO"

Sevilla. (Logos). — A la una de la madrugada de ayer, un preso ingresado en la Prisión provincial intentó quemarse "a lo bonzo" en su celda individual, sin que hasta el momento se conozcan las causas del hecho, según ha manifestado el director de la cárcel.

El preso prendió fuego a su colchón con una cerilla y el incendio pudo ser detectado por varios funcionarios que inmediatamente dieron la alarma. El preso ni gritó ni pidió auxilio antes de que los funcionarios localizasen el fuego.

Según señaló el director de la Prisión, las quemaduras más graves que tenía el preso cuando fue ingresado en la unidad de quemados de la Residencia Sanitaria, las presentaba en el pecho, espalda y brazos.

ENTIERRO DE UN NIÑO FALLECIDO A CAUSA DE QUEMADURAS DE UN INCENDIO PROVOCADO

Almería, (Efe). — Ayer fue enterrado en Almería el niño Miguel Angel García López, de 14 años, que resultó con heridas gravísimas en el incendio provocado en la calle de Gerona de esta capital.

Como se recordará, en el siniestro también perdieron la vida los padres y tres hermanas del pequeño aparte de dos personas más.

Desde el pasado día 15 de Marzo, en que ocurrió el incendio, Miguel Angel García permanecía en el centro de quemados de la Seguridad Social de Murcia y se abrigaron esperanzas de que pudiera recuperarse, pese a sufrir quemaduras en más del 60 por ciento de su cuerpo.

No obstante, como consecuencia de la gravedad de las lesiones, falleció a últimas horas del pasado viernes

LA GUARDIA CIVIL DETIENE A CUATRO ATRACADORES

Santander - Media hora después de cometer un atraco, los cuatro individuos participantes fueron detenidos por la Guardia Civil en la localidad santanderina de Castro Urdiales

Sobre las diez de la mañana los cuatro individuos perpetraron un atraco en la sucursal que el Banco de Vizcaya tiene en la localidad santanderina de Guriezo, de donde lograron llevarse 203.600 pesetas.

Inmediatamente después de salir los cuatro individuos de la entidad, se dio la alarma y fue cortada la carretera por efectivos de la Guardia Civil, que interceptó el vehículo de los delincuentes en Castro Urdiales detuvo a éstos y les ocupó armas y dinero.

MUJER MUERTA EN UN INCENDIO

Madrid — Una mujer como María Lourdes Jiménez Martín de 51 años falleció esta noche a consecuencia del incendio que se produjo en una habitación de su domicilio en la calle de Tomellosos, 45, al prenderse los enseres de la misma.

MATRIMONIO ATROPELLADO

Palma de Mallorca, (Logos). — Un muerto y un herido es el balance de un accidente de circulación registrado esta madrugada en nuestra ciudad cuando un matrimonio de edad fue alcanzado por un coche en un semáforo intermitente en la barriada de Santa Catalina, el marido Serafín Díaz Culler de 68 años murió en el acto y la esposa Margarita Roselló Llabres de 56 sufrió heridas muy graves.

ROBO FRUSTRADO DE LA VIRGEN DEL COCO

Palma de Mallorca. — Este fin de semana, ha sido robada una copia de la Virgen del Coco, considerada la más antigua de Mallorca, que se guardaba en el oratorio que lleva su nombre, en las afueras de la localidad de Lloseta.

Los ladrones pensaron, sin duda, que se trataba de la pieza original de estilo románico, hallada en aquél lugar en el año 1233, pero la imagen auténtica se venera en la iglesia de Lloseta.

Al percatarse de su error abandonaron la copia, que fue encontrada esta mañana en Pollensa.

INTERNACIONAL

CATORCE VICTIMAS DEL CICLON "WALLY"

Gigantesco incendio en un centro comercial

Suva (Islas Fidji). — El balance de muertos por el ciclón «Wally» en las islas Fidji aumentó hoy a 14, con el descubrimiento del cadáver de un niño de 10 años sepultado bajo los escombros en Galda, a 48 kilómetros de Suva.

Las autoridades dan por desaparecidas a otras dos personas y se ha informado que mil han quedado sin hogar.

Un segundo avión C-130 de las Fuerzas Aáreas neozelandesas se unió hoy a las operaciones de ayuda, arrojando desde el aire suministros a la zona central de Viti Levu, en la isla principal del archipiélago, gravemente afectada por inundaciones.

GIGANTESCO INCENDIO EN UN CENTRO COMERCIAL

Tournai (Bélgica). — Quince establecimientos parcialmente destruídos y pérdidas valoradas, en principio, en cerca de 10 millones de francos fueron las consecuencias del incendio declarado a las diez de la mañana de hoy (hora local y española) en un centro comercial de esta ciudad.

Por fortuna, al ser festivo el lunes de Pascua, las pocas personas que se encontraban dentro pudieron salir sin que hubiera heridos o lesionados.

TRAFICANTES DE HEROINA CONDENADOS A MUERTE

Kuala Lumpur. — Una mujer y tres hombres han sido condenados a muerte por haber tratado de pasar de contrabando 974 gramos de heroína en Noviembre de 1977.

La captura de los cuatro contrabandistas fue hecha en colaboración entre la Brigada de Estupefacientes de Malasia y agentes norteamericanos de los Servicios de la Lucha contra Estupefacientes.

El tráfico de drogas en Malasia es castigado con cadena perpetua o pena de muerte.

LOS «ROCKERS» ASESINAN AL ENCARGADO DE UNA DISCOTECA

Hamburgo (RAF).—Miembros de una banda de «Rockers» de Hamburgo asesinaron a puñaladas al encargado de una discoteca de la isla alemana de Sylt e hirieron gravemente al disc-jockey.

Según reveló hoy, lunes, la Policía, el asesinato ocurrió anoche como represalia por la expulsión del citado local de un miembro de la banda, los «Angeles del Infierno».

MUEREN EN UN INCENDIO VEINTICUATRO CABALLOS DE CASTA

Bad Homburg (Alemania Federal) (Efe). — Veinticuatro caballos de pura sangre, cuyo valor total calculan sus propietarios en 2'1 millones de marcos, fueron pasto de las llamas el pasado domingo en esta localidad germano-occidental.

La Policía, que comunicó hoy la noticia, no excluye la posibilidad de que el incendio del establecimiento de cría caballar fuera intencionado, ya que se trata del tercer fuego que allí se produce en los dos últimos años

Los establos, pertenecientes a una rica familia de industriales alemanes, figuran entre los mejores dedicados a la cría de caballos en Europa como lo demuestra el hecho de que de allí hayan salido nada menos que nueve campeones alemanes de «derbies».

Durante la Semana Santa murieron en accidentes, en España, 119 personas

Madrid (Logos). — Ciento diecinueve personas han perdido la vida en los 90 accidentes mortales de circulación contabilizados hasta este momento desde el domingo de Ramos hasta el domingo de Resurrección, ambos inclusive, según datos todavía provisionales de la Dirección General de Tráfico.

Según estos datos provisionales el día de mayor siniestralidad fue el domingo de Ramos, con diecinueve accidentes y veintitrés muertos.

ARANDA

Un gran gentío presenció la «Bajada del Angel» que puso fin a las ceremonias de Semana Santa

El subsecretario de Cultura visitó la villa, con el gobernador civil

Al igual que se han desarrollado los días de la Semana Santa con extraordinario esplendor, así fue el colofón de la misma, con el acto o ceremonia de la «Bajada del Angel» que acusó una gran asistencia de público no sólo de la población y pueblos cercanos, sino también de caras nuevas venidas incluso del extranjero pues, como decíamos en el número del domingo, sabedoras del espectáculo que se celebraba en Aranda se detuvieron a presenciarlo antes de regresar a sus hogares.

El espectáculo en sí, resultó magnífico, con gran esmero y pulcritud, diríamos desconocido en los anales de la historia.

Lo que se notó fue la falta de bandas que tanto se prodigaron en los desfiles procesionales, si bien fue abundante en estampido de cohetes y bombas reales.

Mención aparte hemos de hacer de la circulación por la carretera durante los días de la pasada semana Intensa durante los días de Semana Santa y los posteriores a la misma, formándose largas colas como si se tratase de una caravana ininterrumpida, pero se trató de agilizar la circulación, no produciéndose, relativamente, accidentes de carácter grave.

El domingo sopló un viento frío que deslució, en parte, la festividad del día, en contraste con el sol que lució.

Tras esos días de descanso que tienen su origen en las fiestas de Semana Santa y que parece se quieren convertir en vacaciones de Primavera ha renacido la actividad cotidiana y la normal vida de nuestra población.

EL MIERCOLES ESTUVO EN ARANDA EL SUBSECRETARIO DE CULTURA

El pasado miércoles, estuvo en nuestra población el Subsecretario del Ministerio de Cultura, D. Francisco Sanabria, con su esposa, quien en unión del señor gobernador, D. Antolín de Santiago y Juárez y esposa y el Sr. alcalde, D. Ricardo García García-Ochoa a quien también acompañaba su esposa, estuvieron almorzando en un típico restaurante de Aranda saboreando los platos típicos de la comarca pues también el citado Ministerio abarca la gastronomía.

Al final del almuerzo estuvieron visitando el céntrico solar donde se va a ubicar la Casa de la Cultura y estuvieron estudiando el proyecto confeccionado para la misma.

El Sr. subsecretario elogió la ubicación, céntrica y sita entre el Aranda viejo y el moderno, de gran amplitud a juzgar por su extensión superficial explicando el alcalde el proyecto de cuyo boceto publicaremos en días sucesivos la fotografía

Parece ser que se pretende hacer un aparcamiento subterráneo, dado lo céntrico de la ubicación que constaría de dos pisos, sobre ellos un semisótano, ya como parte integrante de la Casa de la Cultura y sobre él, el edificio de la Casa de la Cultura que estaría integrada por planta baja y tres plantas más, todo ello con sus correspondientes zonas ajardinadas.

En la entrevista que nos concedió el Sr. alcalde, para darnos cuenta de esta visita, le planteamos el problema de las bodegas que en la actualidad ocupan parte del subsuelo quien nos manifestó que la obra que habrá que hacerse, servirá para sanear esa zona y que la bodega que en la actualidad ocupa una Peña, formaría parte integrante de la Casa de la Cultura y serviría como demostración de lo que son las bodegas de Aranda y conocimiento de cuanto en ellas hay toneles, sitios de cuba y las mismas cubas que tantos años han venido usándose hasta la constitución de la actual cooperativa vinícola.

Altamente complacido de la visita, quedaron en que una Comisión del Ayuntamiento en breve, se desplazaría a Madrid para estar con el Sr subsecretario y con el propio ministro del Ramo, para tratar y ultimar detalles en torno a la construcción, en nuestra población de la Casa de Cultura.

FARMACIA DE GUARDIA

Sra. hija de D. Julio Mira, en plaza del Caudillo, 13.

¿QUE SERA DEL VIEJO CAMPO DE DEPORTES?

Sentado el precedente de que el Ayuntamiento ha adquirido la finca próxima al Parque de la Virgen y ya está pagada a sus antiguos propietarios, finca que ha adquirido para la proyectada ampliación del citado Parque pero que no ocupará hasta tanto no se recoja la cosecha sembrada en la misma, cabe formular la pregunta que sirve de título a este comentario ¿qué será del viejo campo de deportes?

Para poder contestar a esta pregunta, hemos tratado de informarnos de persona competente y esto es lo que hemos sacado en conclusión, claro está a título de opinión particular, puesto que sobre este tema nada se ha concretado hasta la fecha.

Parece ser que la superficie que ocupaba el antiguo campo de deportes, servirá de ampliación al parque de la Vírgen, puesto que es propiedad del Ayuntamiento, pero será destinada a lo que era, pero en mayor escala.

El rectángulo del campo de fútbol, seguirá siendo campo de fútbol para que en el jueguen equipos de aficionados a dicho deporte.

Posiblemente y como quiera que las gradas o tribuna, ya no es necesaria, serán objeto de derribo así como la tapia de separación con el camino que va por encima de la fuente, para convertirlo en una pista de atletismo.

En la parte alta que existe por encima de la portería Norte, muy bien se pudiera construir unas piscinas públicas, acertada idea que completaría las diversas actividades deportivas enclavadas dentro del parque para que en las inmediaciones de citado parque no faltase nada, sin tener que efectuar desplazamientos a las piscinas del monte de "La Calabaza"

El resto del campo actual, pudiesa ser aprovechado para otras actividades deportivas, tales como balonces to, etc. pudiéndose también habilitar el terreno del campo de fútbol para otra clase de deportes, rugby, etc...

Como se ve, lo que se puede hacer en el viejo campo de deportes es mucho convertirá al parque de la población que con la ampliación del parque que se haga al anexionar la finca de que hemos hablado al principio, convertira al parque de la Virgen en uno de los lugares ideales para pasar ratos agradables que muchas poblaciones ambicionarían

Se completarían los proyectos en ciernes si se plantasen árboles en el pequeño espacio que va desde la calle de Fuente Minava, hasta la entrada al parque, tema sobre el que hemos tratado infinidad de veces sin que haya sido recogida nuestra sugerencia por personas que hoy ocupan cargos municipales, lo que no deja de ser una lamentable lástima.

El FESTIVAL TAURINO DEL PASADO DOMINGO

El festival taurino picado, inauguración de la temporada, debido al fuerte viento y frío que reinó dicho día, conforme tenemos públicado, se vio deslucido por esa razón que decíamos apuntada.

No acudió todo el público que era de esperar y los beneficios de A.S.A.D.E.M.A. que en unión de otras personas lo organizó, suponemos que no responderían a las esperanzas que en el se habían puesto.

Los novillos que se lidiaron dieron buen juego y la parte artística estuvo bien. Mucho público se refugió en el bar, tomando copas, para protegerse del frío que hacía en los tendidos. lástima que el tiempo no acompañase en el espectáculo, ahora damos razón al anuncio que se hace figurar en todos los espectáculos taurinos: si el tiempo no lo impide... y es que no sólo se muestra malo el tiempo cuando los fenómenos atmosféricos hacen caer sino que también el viento y más cuando es frío, perjudican la lidia de un espectáculo taurino, que en condiciones normales hubiera sido completo.

En fin, éste ya pasó y ahora esperar a otro que resulte mejor que el inaugural de este año.

CARTA ABIERTA SOBRE EL SERVICIO DE HERMODIALISIS

En relación con la noticia publicada en el diario de su digna dirección el pasado día 2-4-80, en la sección «Nuestra Provincia», sobre el servicio de hemodiálisis del Hospital Santos Reyes de Aranda de Duero, llevado por nosotros, y con el fin de completar algunos aspectos que consideramos importantes cara a los pacientes y lectores en general, nos creemos en el deber de informar que dicho servicio es una unidad satélite de nuestra unidad de nefrología de la Residencia Sanita[illegible]

lo que no sólo es llevada por nosotros sino que constituye una parte extrahospitalaria de la misma. En consecuencia, la sensación de aislamientos del enfermo que pudiera tenerse al leer la mencionada primera noticia, carecería de sentido en cuanto que al ser concebido el Servicio del Hospital arandino como unidad satélite la preparación previa de los pacientes, el período de estabilización inicial del tratamiento, los cuidados que puedan precisar en la fase de agudización de su enfermedad o por procesos intercurrentes que precisen hospitalización así como el control de la histocompatibilidad y su integración en el hispanotrasplante, son llevados a cabo en nuestra Unidad de Nefrología de la Residencia «General Yagüe».

Aprovechamos esta ocasión, como nefrólogos, para agradecer y apoyar públicamente la iniciativa del Ayuntamiento de Aranda de Duero y órganos directivos del Hospital de los Santos Reyes en cuanto supone un ejemplo a seguir en otros lugares de nuestra provincia y aspectos de la Medicina.

Unidad de Nefrología de la Residencia Sanitaria «General Yagüe» de Burgos.

DESDE MIRANDA

CARTA ABIERTA

¿NUESTRO POLIDEPORTIVO, REFUGIO DE MALEANTES?

Casi desde la puesta en funcionamiento se observaron anomalías en las instalaciones de nuestro polideportivo. Se han venido observando «faltas» en objetos y prendas de los señores usuarios, sobre todo, de los vestuarios contiguos al frontón

Ultimamente sin embargo, el mal ha experimentado un preocupante aumento.

Ante la denuncia, un tanto informal de dos «víctimas» a los señores empleados de dichas instalaciones se optó como medida preventiva, privar del acceso a la misma a cuatro «señores» a los que ya se conocía como amantes de lo ajeno.

Posteriormente a este hecho me consta que han seguido faltando cosas en el mismo lugar lo que por desgracia demuestra que la familia de «cacos» es más numerosa de lo que en principio se temía

¿Qué hacemos o qué han hecho los responsables, ante esta especie de plaga?

Ante el acusado y palpable malestar de los aficionados se ha tomado una medida que considero a todas luces insuficiente y poco menos que irresponsable, ante un hecho real al que debemos, entre todos de poner fin.

No considero suficiente el poner unos anuncios advirtiendo sobre la no responsabilidad de los servicios citados ante la creación de unos servicios de custodia, para los objetos que se consideren de valor Por valor creo yo se debe entender cualquier prenda que suponga un desembolso para el aficionado y si todo ello debemos de encomendarlo a custodia, entiendo que el servicio de custodia, habrá que hacerlo muy capaz y responsable.

Debemos más bien pensar en el racional y controlado uso de todos los servicios del polideportivo.

Mientras unos señores (controlados) ocupan unos servicios de vestuarios, no deben de tener acceso al mismo otros señores ajenos De esta forma se podrían pedir responsabilidades en un momento dado.

A los usuarios de las instalaciones anexas, puede perfectamente asignárseles servicios de vestuarios distintos, porque sobran, que no interfieran el buen control de los que podríamos llamar propios del frontón.

Deseo interpreten este escrito como una leve repulsa a cuanto está sucediendo pero lleno de la mejor voluntad y deseo de solucionar una circunstancia que nos preocupa a cuantos queremos seguir utilizando estas instalaciones.

M. N.

HOSPITAL UNIVERSITARIO DE VALLADOLID

ANUNCIO

Por el presente anuncio se abre plazo de presentación de instancias para concursar a una plaza de COCINERO en este Hospital.

Los interesados podrán solicitar y presentar sus instancias en el Negociado de Personal del Hospital entre los días 7 al 19 de Abril de 1980, en días laborables de 9 a 1.

Valladolid, 1 de Abril de 1980. — EL PRESIDENTE DE LA JUNTA DE PATRONATO.

EMPRESA DE AMBITO NACIONAL

DEDICADA A LA FABRICACION DE SISTEMAS DE SEGURIDAD (MECANICOS) Y PUERTAS BLINDADAS

PRECISA

DISTRIBUIDOR EN EXCLUSIVA

PARA ESTA CAPITAL Y PROVINCIA

INTERESADOS, ENVIAR «CURRICULUM VITAE» AL APARTADO 751 DE VALLADOLID.

REFERENCIA: «SEGURIDAD».

DESDE ESPINOSA DE LOS MONTEROS

Gracias, Burgos, (Excmo. Dr. Félix Pérez y Pérez y Excma. Diputación)

Con alegría vamos comprobando, que Burgos no nos tiene ni tan olvidados, ni tan marginados como tememos y es grande la alegría que siento poder publicar esto, porque el martes se demostró el cariño tan grande que Burgos tiene a Espinosa de los Monteros.

En Burgos espero comprendan y disculpen las «píldoras» que alguna vez les arree desde las líneas de nuestro DIARIO DE BURGOS. Los «píldorazos» hacia los responsables, son consecuencia de mi —mejor, nuestro— dese, de que Espinosa no se quede atras y recupere el puesto que le corresponde, puesto que nunca debió de perder y que no reconquistaremos, si Burgos no nos hecha una mano y nos deja solos, cosa que sabemos no pasa, ni pasará. ¿Verdad Burgos? A demostrarlo.

CONFERENCIA - LECCION

Como estaba anunciado, en el Mercado Comarcal de Ganados, con mucho público y gran espectación ha dado su lección el Excmo. Dr. Pérez y Pérez.

Lección magistral, que está dando lugar a comentarios llenos de admiración y reservas.

El trasplante de embriones, ya señaló que no es cosa para ponerla inmediatamente a nivel popular, es asunto de importancia tal, que los especialistas (sabios diría yo) han de estudiar con gran detalle, sopesando los pros y los contras, para ver, cuándo, cómo y si conviene lanzarla al mercado.

De todas formas, la lección ha sido de categoría superior, por lo que no queda nada más que darle las gracias al Dr. Pérez y Pérez y rogarle venga más ha menudo, pues es mucho lo que nos puede enseñar.

CONFERENCIA DE FELIX PEREZ SOBRE TRASPLANTE DE EMBRIONES EN GANADO VACUNO

El profesor Félix Pérez comenzó su disertación señalando la importancia de los productos carne y leche en el desarrollo físico y mental e intelectual de la sociedad moderna destacando que tal tipo de alimentación actúa como factor de desarrollo del hombre.

Señaló así mismo que la situación alimentaria mundial exije para el año dos mil un incremento del censo bovino de mil millones de cabezas, lo cual representa un reto que la ciencia debe convertir en realidad.

A tal respecto destacó el transplante de embriones en virtud del cual se pueden obtener 20 o más terneros de una sola vaca, representa la increíble respuesta de la técnica moderna a tal problema.

Seguidamente expuso con toda claridad el proceso del transplante de embriones detallando cada una de las fases de la técnica aplicativa e ilustrando con diapositivas las explicaciones correspondientes.

Finalmente hubo un interesante coloquio en el que se puso de manifiesto el enorme interés de esta técnica aclarándose conceptos y planteamientos de ejecución práctica.

«Hoy —dijo el profesor Pérez y Pérez— el trasplante de embriones que permiten que cualquier vaca pueda parir productos hijos de campeones de producción, pasando la descendencia de tres mil a cuatro mil litros de leche anuales a quince o veinte mil, es una técnica cara, pero de aquí a unos años será perfectamente asequible a los ganaderos modestos».

EXCMA. DIPUTACION

Por la tarde y en el salón de actos de la Casa Consistorial, con asistencia de no mucho público, hemos tenido la charla - coloquio conferencia, con los representantes de la Diputación en su vertiente de Cultura y Deportes, acto, que entendemos ha sido altamente positivo, en primer lugar, porque los conferenciantes, con todo detalle han informado y contestado a todo lo que hemos querido preguntar y es justo destacar que lo han hecho con gran cariño y unas enormes ganas de agradar y de dejar todo claro. Se han ofrecido, insistiendo en ello, para desde sus puestos hacer todo lo que puedan por y para Espinosa.

Han matizado que no pertenecen a ningún partido político y que nunca se debe de mezclar la política con el deporte.

Han señalado que estamos todos, obligados a colaborar en el fomento de el Deporte y de la Cultura, no esperando, con los brazos cruzados a que todo nos venga desde arriba.

Hacen un bonito canto al deporte, animando a todos a practicarle, ya que existen deportes, para todas las edades, destacando que aunque es lógico que todos queremos ganar, lo importante es saber, ganar y perder, pues tan meritorio, es lo uno, como lo otro.

Se nos habló con alegría de los juegos populares, que no se deben de abandonar; los bolos, la rana, la barra, la tuta, la natación, etc., etc. No faltó una invitación al bello sexo para que también los practique y se recomendó, con mucho acierto, que a los niños, muy niños, se les enseñe a nadar y esquiar. Aquí hemos de señalar que ya este año, los niños han subido un día a la semana a las pistas de Lunada, sufragando parte de los gastos el Ayuntamiento, cosa que ha sido y es, muy bien vista.

También se dio a conocer el concurso literario y a su vez fue resaltada la imprudencia de los bailes y danzas provinciales. Aquí, el delegado de Deportes de Espinosa, teniente de alcalde don Feliciano Martínez, con gran acierto, les pidió verían la posibilidad de mandarnos un monitor, para perfeccionar, si hiciese falta, las danzas de Las Machorras, (Distrito de Espinosa).

Al hacerse una bonita mención a la Historia y costumbres de Espinosa, se dijo un tanto inconscientemente:, «Los Monteros, ya no son de aquí, sin duda, se darían cuenta de que fue como si una corriente eléctrica hubiese pasado por la sala, y no se pasaría por alto que en la presidencia, hubo quien puso la cabeza entre las manos. No sabemos, si para ocultar su dolor, o su vergüenza.

Aunque hemos de volver sobre esto, es más que sabido, que si son Monteros de Espinosa no pueden ser, nada más que de aquí, todo lo demás, son componendas cambalaches y cortinas de humo.

Se nos indicó que había alrededor de 50 millones para los deportes de la provincia y a preguntas de un aficionado a los bolo, el alcalde dijo que ya tenía para ese Deporte una cantidad que le habían mandado desde Burgos, esta pregunta no se hubiese formulado, si la información se habría facilitado de antemano.

También se aclaró que el único Polideportivo, totalmente terminado y en funcionamiento es de del Valle de Mena Creíamos y así lo manifesté en una pregunta que había más.

Lamentamos profundamente, no viniera el vice-presidente primero como tenía anunciado y aunque nos explicaron porque no estaba aquí y admitimos (de mala gana) la explicación Pensamos que si este viaje estaba programado desde el día 24, bien podía haber ido otro representante de la Diputación a cumplir con el compromiso.

Al no estar presente, no pude hacerle entrega de un escrito, para que lo hiciera llegar al gobernador y al presidente de la Diputación, escrito éste relacionado con los graves problemas que afectan al Barrio de Berrueza y de rebote a Espinosa entera.

Intenté lar lectura del mismo para conocimiento de todo el público (algunos ya le conocían) y no lo consideraron acertado ni viable, porque «no estaba n el orden del día».

Cierto es, que con interés y sin duda, buena voluntad, se ofrecieron a llevarle «en sobre cerrado» y entregarle esa misma noche en propias manos, al gobernador y-o al presidente.

Agradeciéndoles el rasgo con toda sinceridad, no acepté el ofrecimiento por entender que ello iba contra mi modo de ser, pensar y sentir. Sería una contradición manifiesta, que yo mande «sobre cerrado» en propias manos, cuando estoy pidiendo de forma insistente, puertas abiertas, luces encendidas, información rápida y veraz, luz y taquígrafos, pues como dice don Manuel Fraga, en su libro de «Memorias breves», (Pag. 387), «para dar información, hay que tenerla».

Para más y mejor conocimiento de todos los vecinos, el citado escrito lo publicaré en la próxima crónica, sin perjuicio, claro está, de que sea enviado por correo ordinario a nuestras máximas autoridades provinciales. Tenemos la confianza y seguridad de que lo han le contemplar y resolver como se merece por su importancia.

No quiero terminar sin agradecer públicamente a los representantes de la Diputación en la sección de Cultura y Deportes, su elegante forma de proceder y comportarse. ¡Esto sí que es bonito! Gracias, Burgos y a copiar los que lo necesiten

JUANI

SEGURIDAD SOCIAL AGRARIA

Tres resoluciones de la Dirección General de Régimen Económico de la Seguridad Social modifican las bases de cotización de tres importantes colectivos, sujetos en todos los casos a regímenes especiales.

Los empresarios que ocupen trabajadores en labores agrarias tendrán que satisfacer por cada jornada que éstos realicen, con efectos desde el primero de Enero pasado, entre una cuota de 12 pesetas para los trabajadores de 15 a 16 años y otra de 53 para los mayores de 18 años incluidos en la base 1.

La base mínima de cotización de los trabajadores por cuenta propia o autónomos continuará siendo desde el primero de Enero pasado de 22.000 pesetas mensuales, y la máxima de 108.000 pesetas mensuales.

ENCUENTRO SCOUT EN QUINTANAR

A últimas horas de la tarde del domingo finalizó, en el campamento de Quintanar de la Sierra instalado en Fuente Sanza, el "Encuentro pionero", organizado por la Supradiocesana de Escultismo de Castilla y León, con motivo de la Semana Santa

A primeras horas de la mañana, varios autocares se desplazaron a la ermita de Nuestra Señora de Revenga donde se ofició una misa.

A continuación se expusieron los resultados de los distintos temas desarrollados, relacionados con "el pionerismo en Castilla y León", "Experiencia de grupos", "Crítica constructiva sobre ellos", y "El hallazgo del grupo ideal" Posteriormente se efectuaron diversos juegos y otras actividades de campamento, en las que cada delegación representó costumbres típicas de su tierra.

Numerosos grupos juveniles de Escultismo provenientes de Salamanca, Valladolid, Palencia y de nuestra provincia, asistieron a este encuentro iniciado el pasado día 3.

SE VENDEN PLAZAS DE GARAJE

EN CALLE SANTA CLARA, 51 (Antiguo Asilo de Ancianos)

FACILIDADES DE PAGO

COOPERATIVA DE VIVIENDAS «SANTO TOMAS»

CALLE VITORIA, 164 — TELEFONO: 228350

APARTAMENTOS, 13 Y 14

TRESPADERNE

HOMENAJE A NUESTROS MAYORES: UN GRAN DIA

El día 1º de Abril tuvo lugar —como ya informamos— el homenaje a doña Teodora García Fernández, la abuela de Trespaderne, que cumplía 102 años de edad; y a todos los mayores de la localidad y de los pueblos que forman el municipio. Este acto fue organizado por el Excmo. Ayuntamiento de Trespaderne.

¡Qué bello acto! ¡Qué emotivo y qué lección de amor y de amistad! El homenaje a nuestros mayores constituyó todo un acontecimiento popular

Los actos comenzaron con una solemne misa concelebrada por cinco sacerdotes en la iglesia parroquial de San Vicente. Toda la gente del pueblo esperó a la entrada de la iglesia la llegada de la señora Teodora; todos querían verla; todos querían felicitarla. La iglesia abarrotada de personas, a pesar de ser a las seis de la tarde, presentaba el aspecto de las grandes solemnidades; preciosamente adornada fue un marco ideal para el acto religioso que fue cantado por el coro del Colegio nacional «Tesla» de la localidad. La homilía de nuestro párroco breve, sencilla, cariñosa hacia los mayores resaltando los valores de la familia.

Tras la misa se celebró en el restaurante «Alaska» la cena homenaje a la que estaban invitados todos nuestros mayores nacidos el siglo pasado, y que fue presidida por la señora Teodora. Hasta 110 personas, la capacidad total del local, asistieron a la cena. A todos los actos asistieron el delegado provincial de Sanidad, D. Marcos Reoyo, hombre muy ligado a estas tierras, y toda la Corporación municipal. Los actos comenzaron con unas palabras del alcalde que puso de manifiesto el sentido del acto resaltando que el homenaje se hacía extensivo a todos nuestros mayores en reconocimiento a sus sacrificios y desvelos por sus familias y por su pueblo y en demostración de que no están en el olvido las personas de más edad. Tras estas palabras se hizo entrega de un precioso ramo de flores a la señora Teodora y a todos los invitados; igualmente se entregaron los obsequios y regalos que el Ayuntamiento el Sr Reoyo y las entidades bancarias ofrecieron a la homenajeada En este preludio de la cena tuvo lugar la actuación brillante como siempre, del grupo de danzas «Justo del Río» que bailaron numerosas danzas burgalesas en honor de los mayores; más tarde y en el «Cine Rex» tuvo lugar una exhibición de este grupo de danzas para todo el pueblo que no había podido asistir a la cena; ni que decir tiene que el éxito fue enorme y que el público quedó muy satisfecho También niños del Colegio, nietos y biznietos de algunos presentes recitaron poesías llenas de ternura

Las cotas de emoción alcanzaron el máximo grado, cuando, tras la entrega de regalos al finalizar la cena, muchos de los mayores sin disimular la gran alegría que sentían se lanzaron a cantar y a bailar. Hombres y mujeres de ochenta, noventa y más años demostrando a todos que se puede llegar a su edad y conservar una sana alegría Y así, entre canciones, bailes, abrazos, rememoración de viejos recuerdos y alguna que otra lagrimita de emoción terminó este homenaje que tan merecido tenía la señora Teodora, pero que sirvió para algo más: para hacernos a todos recapacitar en que nuestros mayores merecen nuestra atención, que están ahí y que se debe contar con ellos, que no hay que arrinconarlos y que a sus edades, ellos, saben devolver mil por una las satisfacciones y el cariño que se les dé.

Un gran día en Trespaderne, un bello día que perdurará en el recuerdo de todos. Nuestro reconocimiento a todos los que han colaborado en este acto, nuestra felicitación a todos.

EL CORRESPONSAL

BAÑOS DE VALDEARADOS

SEMANA SANTA.- NOTAS LOCALES

Con la emotiva ceremonia procesional del Encuentro de Cristo Resucitado y su Madre Dolorosa entre disparo de cohetes y jubiloso volteo de campanas; a continuación misa solemne de Pascua quedó cerrado el ciclo conmemorativo de la Pasión y Muerte de Jesús de Nazaret

Religiosidad y fervor han sido la tónica en esta Semana Mayor de 1980, pero hemos de reconocer que aquel recogimiento y meditación tan arraigado en épocas anteriores ha disminuido, y buena parte de la juventud vive estos señalados días para el mundo católico, con cierta indiferencia un signo sociológico más de los nuevos tiempos.

En los desfiles procesionales las imágenes creadas por artesanos de Castilla fueron escoltadas por la centenaria Cofradía de la Vera Cruz, cumpliéndose la tradición de portar a hombros y descalzos pesada cruz, tres mozos de los que han de hacer su servicio militar, cubiertos con capa de oscuro paño.

El buen tiempo cooperó a la brillantez de la Semana Santa y fueron numerosos los nativos de Baños y familiares habitantes en otras latitudes que nos visitaron.

Continuando las notas religiosas durante los días 13 al 20 del actual mes de Abril, se darán en el templo parroquial unas misiones a cargo de P.P. dominicos del Monasterio de Caleruega y otros religiosos de la misma Orden residentes en Palencia.

Procedentes de Madrid y en viaje turístico y cultural llegaron a nuestra localidad ocupando dos autocares, un grupo de vecinos del madrileño barrio de San Blas.

Acompañaba a los excursionistas uno de los sacerdotes de aquella Comunidad cristiana don José María Nebreda, siendo atendidos por el sacerdote de esta parroquia don Teodomiro Vicario, y el de la localidad de Villanueva de Gumiel, don Pedro Palacios, visitando cuanto de interés tiene esta villa y ermita —castillo que fue medieval— y yacimiento y valioso mosaico romanos.

Sobre el altozano bajo el cual se hallan antiguas cavas se almorzó al aire libre degustando el vino aquí elaborado, obsequio de las Bodegas Cooperativa y Comunitaria.

Satisfechos de su visita continuaron itinerario camino de Caleruega, La Yecla y Santo Domingo de Silos.

Por los servicios de extensión agraria de Aranda de Duero, han sido facilitados numerosos arbustos y plantas para jardines, zonas verdes y repoblación de las laderas de la ermita del Cristo del Consuelo en labor visada por el activo agente femenino de dicho organismo quien ha dado asimismo varias charlas a las señoras sobre alimentación, cocina castellana, higiene y limpieza caseras.

A solicitud del profesorado de EGB la Delegación provincial de Educación Física y Deportes, ha remitido material deportivo a fin de que los alumnos y alumnas puedan participar en competiciones y campeonatos escolares.

Y un teatro interpretado por niños y para niños, se prepara a representar en fechas próximas.

Otra noticia escolar: la lección-homenaje póstumo al ilustre burgalés Félix Rodríguez de la Fuente dada a los niños por sus profesores con la presentación de fotografías y diapositivas en color, sobre la vida y trabajo científico del gran naturalista desaparecido.

Con buen tiempo se realizan las siembras cerealistas de primavera y los viticultores terminan la poda de la vid.

Hemos visto los primeros almendros en flor.

PA - KO

Fútbol: RESULTADOS Y CLASIFICACIONES

PRIMERA DIVISION

Valencia, 2; Athletic Bilbao, 0
Rayo Vallecano, 1; Las Palmas, 0
Barcelona, 1; Atlético Madrid, 0
Almería, 2; Sevilla, 2
Zaragoza 3; Málaga, 1
Betis, 3; BURGOS, 1
Real Madrid, 1; Gijón, 0
Salamanca, 2; Hércules 1
Real Sociedad, 1; Español, 0

	J.	G.	E.	P.	F.	C.	Ptos.
Real Sociedad	28	15	13	0	41	15	43+15
Real Madrid	28	17	8	3	56	28	42+14
Gijón	28	14	5	9	41	29	33+ 7
Valencia	28	11	10	7	45	35	32+ 2
Las Palmas	28	13	5	10	35	38	31+ 3
Ath. Bilbao	28	13	4	11	42	36	30+ 2
Betis	29	9	11	8	29	34	29+ 1
Barcelona	28	9	10	9	33	29	28
Zaragoza	28	11	5	12	38	33	27— 1
Sevilla	28	11	5	12	43	38	27— 1
At. Madrid	28	8	10	10	31	35	26— 2
Almería	28	8	10	10	35	41	26— 2
Salamanca	28	9	7	12	28	33	25— 3
R. Vallecano	28	8	8	12	40	49	24— 6
Español	28	6	11	11	23	31	23— 5
Hércules	28	6	10	12	31	37	22— 4
BURGOS	28	4	10	14	24	48	18—10
Málaga	28	6	6	15	24	48	15—10

SEGUNDA DIVISION (A)

Murcia, 1; Palencia, 2
Elche, 1; Cádiz, 0
Oviedo, 2; Osasuna, 1
Santander, 2; Castilla, 0
Valladolid, 1; Coruña, 0
Algeciras, 2; Tarragona, 0
Granada, 0; Huelva, 1
Celta, 1; Sabadell, 2
Alavés, 1; Getafe, 0
Castellón, 2; Levante, 2

	J.	G	E.	P.	F.	C.	Ptos.
Castilla	30	14	7	9	38	25	35+ 5
Alavés	30	13	9	8	34	29	35+ 5
Castellón	30	13	8	9	36	33	34+ 4
Valladolid	30	13	8	9	44	33	34+ 4
Murcia	30	12	9	9	43	32	33+ 3
Elche	30	11	11	8	35	31	33+ 1
Oviedo	30	12	9	9	34	33	33+ 1
Sabadell	30	14	5	11	38	40	33+ 5
Osasuna	30	14	3	13	62	46	31+ 1
Cádiz	30	12	7	11	36	32	31+ 1
Getafe	30	11	8	11	34	37	30+ 2
Huelva	30	11	8	11	29	32	30
Granada	30	11	7	12	33	36	29— 1
Palencia	30	9	10	11	36	38	28— 2
Santander	30	7	14	9	25	28	28— 4
Levante	30	11	6	13	36	43	28
Celta	30	8	10	12	32	37	26— 4
Coruña	30	11	3	16	37	41	25— 5
Algeciras	30	7	8	15	24	36	22— 8
Tarragona	30	6	10	14	21	45	22— 8

SEGUNDA DIVISION (B)

(GRUPO PRIMERO)

Guecho, 0; Leonesa, 1
Sporting At. 0; Zamora, 0
Langreo, 1; MIRANDES, 0
Ensidesa, 0; Pontevedra, 1
Torrejón, 1; Huesca, 2
Orense, 1; Logroñés, 2
Ferrol, 0; Sestao, 0
At. Madrileño, 1; Baracaldo, 1
Las Palmas At., 3; Arenas, 1
Bilbao Athletic, 2; Tenerife, 2

	J.	G.	E.	P.	F.	C.	Ptos.
Baracaldo	30	15	12	3	44	27	42+14
At. Madrileño	30	15	11	4	55	25	41+11
Leonesa	30	15	10	5	40	19	40+10
Langreo	30	16	7	7	31	23	39+ 7
Tenerife	30	15	8	7	40	24	38+ 8
Sestao	30	11	12	7	32	25	34+ 6
Torrejón	30	11	11	8	42	32	33+ 3
Bilbao Ath.	30	13	6	11	41	34	32+ 2
Zamora	30	14	4	12	33	28	32+ 2
Logroñés	30	12	6	12	42	38	30
Las Palmas At.	30	10	10	10	42	42	30
MIRANDES	30	10	9	11	31	35	29— 1
Pontevedra	30	9	10	11	34	37	28— 2
Huesca	30	10	7	13	31	43	27— 3
Ensidesa	30	10	6	14	28	34	26— 4
Sporting At.	30	6	13	11	31	35	25— 7
Ferrol	30	8	5	17	26	47	21— 9
Orense	30	4	11	15	25	51	19—11
Arenas	30	5	7	18	23	43	17—11
Guecho	30	7	3	20	35	64	17—15

SEGUNDA DIVISION (B)

(GRUPO SEGUNDO)

Eldense, 4; Ceuta, 2
Córdoba, 5; Vall de Uxó .0
Tarrasa, 0; Lérida, 0
San Andrés, 1; Ibiza, 0
Jaén, 1; Díter Zafra, 0
Badajoz, 0; Linares 2
Sevilla At., 1; Barcelona At., 3
Gerona, 1; Onteniente, 2
Portuense, 2; Jerez, 0
San Fernando, 2; Calvo Sotelo, 3

	J.	G.	E.	P.	F.	C.	Ptos.
Tarrasa	30	12	13	5	34	23	37+ 5
Ceuta	30	15	7	8	52	37	37+ 7
Lérida	30	13	10	7	29	24	36+ 6
Calvo Sotelo	30	15	6	9	40	25	36+ 6
Eldense	30	14	7	9	40	31	35+ 3
Linares	30	13	9	8	30	26	35+ 5
Portuense	30	12	11	7	30	31	35+ 5
Córdoba	30	14	5	11	39	30	33+ 1
San Fernando	30	14	5	11	32	29	33+ 3
Badajoz	30	10	11	9	37	40	31+ 1
Jaén	30	10	10	10	33	25	30
Vall de Uxó	30	10	9	11	35	36	29— 1
Barcelona At.	30	9	10	11	30	30	28
Jerez	30	11	6	13	35	44	28
Ibiza	30	8	11	11	24	28	27— 3
Sevilla At.	30	8	10	12	35	35	26— 4
San Andrés	30	6	11	13	27	37	23— 7
Díter Zafra	30	9	4	17	31	43	22— 8
Gerona	30	6	9	15	33	52	21— 9
Onteniente	30	6	6	18	20	40	18—10

TERCERA DIVISION

(GRUPO SEGUNDO)

Castro, 4; Béjar Industrial, 2
Calahorra, 3; Salmantino, 1
Benavente, 0; Sangüesa, 1
Venta de Baños, 2; ARANDINA, 1
BURGOS PROMESAS, 1; Tudelano, 1
Corellano, 0; Naval, 0
Peña Sport, 4; Rayo Cantabria, 0
Haro, 0; Torrelavega, 0
Chantrea, 2; Santoña, 2
Cayón, 3; Valladolid Promesas, 1

	J.	G	E.	P.	F.	C.	Ptos.
Valladolid Pr.	30	16	6	8	55	36	38+ 8
ARANDINA	30	13	12	5	37	18	38+ 8
Castro	30	17	4	9	42	33	38+ 6
Salmantino	30	15	7	8	43	28	37+ 5
Calahorra	30	13	8	9	43	38	34+ 2
Peña Sport	30	11	10	9	38	36	32+ 2
Rayo Cantabria	30	12	8	10	34	34	32+ 4
Béjar Industrial	30	13	4	13	36	35	30+ 2
Cayón	30	14	3	13	37	33	31+ 1
Tudelano	30	12	7	11	33	31	31+ 1
Sangüesa	30	13	5	12	39	41	31+ 1
V. de Baños	30	10	10	9	33	35	30
Haro	30	11	7	12	33	42	29— 1
Chantrea	30	9	9	12	40	40	27— 3
Santoña	30	9	9	12	31	38	27+ 1
Naval	30	6	12	13	35	40	24— 6
Benavente	30	7	10	13	28	40	24— 8
BURGOS PR.	30	8	8	14	31	47	24— 6
Corellano	30	8	7	15	47	38	23— 7
Torrelavega	30	8	4	18	34	42	20—10

REGIONAL PREFERENTE

Toreno - At. Bembibre (aplazado)
Guardo, 1; Ciudad Rodrigo, 0
Universitario, 1; Fabero, 1
C. Olímpico, 2; Tordesillas, 0
Sanabria, 2; Astorga, 0
La Bañeza, 1; Cuéllar, 1
SALAS, 4; Racing, 2
At. Zamora, 1; Medinense, 6
San Lorenzo, 3; Monterrey, 1
Leonesa, 3; Laguna, 2

	J.	G.	E.	P.	F.	C.	Ptos.
At. Bembibre	29	23	2	4	69	17	48+18
Guardo	30	18	7	5	58	31	43+11
Medinense	30	20	3	7	69	37	43+15
Fabero	30	16	9	5	68	26	41+11
La Bañeza	30	15	5	10	59	38	35+ 5
Astorga	30	14	6	10	63	44	34+ 4
Universitario	30	12	8	10	33	35	32
SALAS	30	11	9	10	66	57	31+ 1
Leonesa Pr.	30	11	9	10	60	47	31+ 1
Toreno	29	10	7	12	35	42	27— 3
C. Olímpico	30	11	5	14	43	48	27— 3
R. Valladolid	30	12	2	16	49	65	26— 2
San Lorenzo	30	10	6	14	49	71	26— 4
C. Rodrigo	30	10	6	14	44	60	26— 4
Sanabria	30	10	6	14	48	71	26— 4
Laguna	30	11	3	16	55	57	25— 5
Cuéllar	30	7	9	13	35	49	24— 6
Tordesillas	30	9	3	18	33	57	21— 9
Monterrey	30	9	1	20	38	67	19— 9
At. Zamora	30	3	7	20	22	51	13—17

Partidos de Liga del domingo próximo

PRIMERA DIVISION

Español Valencia
Athletic Bilbao Rayo Vallecano
Las Palmas Barcelona
At. Madrid Almería
Sevilla Zaragoza
Málaga Betis
BURGOS Real Madrid
Sporting Gijón Salamanca
Hércules Real Sociedad

SEGUNDA DIVISION (A)

Palencia Elche
Cádiz Oviedo
Osasuna Racing Santander
Castilla Valladolid
Coruña Algeciras
Tarragona Granada
Huelva Celta
Sabadell Alavés
Getafe Castellón
Levante Murcia

SEGUNDA DIVISION (B)

(GRUPO PRIMERO)

Tenerife Guecho
Leonesa - Sporting Atlético
Zamora Langreo
MIRANDES Ensidesa
Pontevedra Torrejón
Huesca Orense
Logroñés Ferrol
Sestao At. Madrileño
Baracaldo - Las Palmas At.
Arenas Bilbao Athletic

TERCERA DIVISION

ARANDINA - BURGOS PROMESAS

REGIONAL PREFERENTE

Cuéllar - SALAS

Hockey sobre ruedas

A falta de un partido, España conquistó la Copa de las Naciones

Montreux, (Suiza). (Efe).— España conquistó la Copa de Naciones de hockey sobre ruedas, al vencer esta tarde a la selección de Holanda por 4 goles a 2, en su penúltimo partido del torneo.

El encuentro, entre ambas selecciones hasta ese momento invictas, era considerado decisivo para la consecución del título, y fueron los españoles los que, haciendo gala de un hockey efectivo, se impusieron a sus rivales, pese a que éstos fueron los primeros en marcar.

Se adelantó Holanda, pero pronto los españoles buscaron la igualada, que se estableció en el 1-1. Nuevamente marcó el conjunto holandés y los hispanos, con gran tesón y coraje en el juego volvieron a empatar. A partir de ese momento, la rápidez y efectividad de la selección española dio su fruto con un nuevo gol, para finalizar la primera parte con el resultado de 3-2.

En el segundo período, España controló el juego y aún aseguró su victoria con un cuarto tanto.

Los goles españoles fueron conseguidos por Villacorta (2), y Torres (2).

RADIOS PARA COCHES
— EN —
AUTO-RADIO
BALBAS
PRIMERAS MARCAS
MONTAJES — REPARACION
SANTA CLARA, 4 TELEFONO 20 01 34

AVISO

Club de Tiro «EL CERRO»

Queda aplazada hasta nuevo aviso, la Junta General Extraordinaria convocada para el día 9 de los corrientes, en el Salón de Actos de la Caja de Ahorros Municipal.

LA JUNTA DIRECTIVA

DEPORTES
CAMPEON
ARTICULOS DEPORTE
GRAN VARIEDAD EN
CHANDALL Y ZAPATILLAS
«ADIDAS»
Y DE LAS MARCAS MAS PRESTIGIOSAS
DEPORTES
CAMPEON
Y AHORRE DINERO
Urbanización «Las Bernardas»
CALZADAS, 6. (Plaza)
BURGOS

LAS QUINIELAS

Muchos acertantes en cada grupo

Los de catorce (2.546) cobrarán 61.121 pesetas

La quiniela correspondiente a la pasada jornada ha quedado establecida como sigue:

Valencia - Ath. Bilbao ...	1
R. Vallecano - Las Palmas.	1
Barcelona-Atco. Madrid ...	1
Almería-Sevilla	x
Zaragoza-Málaga	1
Betis-Burgos	1
Real Madrid-Gijón	1
Salamanca-Hércules	1
Real Sociedad-Español ...	1
Oviedo-Osasuna	1
Santander - Castilla	1
Algeciras-Tarragona	1
Granada-Huelva	2
Celta-Sabadell	2

ESCRUTINIO

Madrid. (Efe). — En una jornada que no ha dado millonarios, se han registrado 2.546 máximos acertantes de catorce resultados, quienes cobrarán a razón de 61.121 pesetas cada uno, según el resultado provisional de las apuestas mutuas deportivas benéficas del pasado domingo.

De trece aciertos han aparecido 81.389 columnas y a cada una de ellas le corresponden 1.912 pesetas.

De doce aciertos hay 994.046 boletos y cada uno de ellos recibirá 157 pesetas.

La recaudación en la trigésimo segunda jornada, del 6 de Abril se ha elevado a 848.803.193 pesetas, de las que 466.842.193 se dedicaron a premios.

Positiva la primera confrontación de los equipos infantiles y juveniles, desplazados a Logroño

Conforme anunciamos, el pasado día tres, festividad de Jueves Santo, se desplazaron a Logroño, las selecciones infantiles y juveniles de la Delegación provincial de Fútbol de nuestra ciudad, para efectuar la primera confrontación de la doble establecida con las selecciones riojanas, ya que la de vuelta será en Burgos el día primero de Mayo.

En infantiles, el resultado fue de tres-cero favorable a Rioja. Se alinearon por parte burgalesa, los jugadores siguientes: Rubén, Serrano, Lucas, Rincón, Víctor, Sendino, R. Arroyo y Martínez. En la segunda parte algunos jugadores fueron sustituidos por: Zayas, Espinosa, Rafa, Briones, Gil, Estébanez y De Nicolás.

La impresión del seleccionador burgalés, Víctor Pestaña, en este partido ha sido satisfactoria pese a la derrota, encontrando más conjuntado al equipo riojano, lo que les dio la victoria final; no obstante, entre los jugadores burgaleses se apreciaron las buenas maneras de algunos de ellos, lo que obligará a conjuntar aún más a los chevales, uniéndose otros que Pestaña también tiene en cartera.

Por su parte, la selección juvenil ganó a la riojana por 2-1 goles marcados por Carlos (Polideportivo Salas) y por José (Burgos C. F.). Formaron el equipo: Cámara, Javi, Gordo, Lorenzo, Tomás, Basilio, Isidoro, Yusta, Carlos, Fede e Ibáñez. En la continuación del partido, fueron sustituyéndose jugadores, dando entrada a Pedro, Illera, José, Domingo, Herreros, Zubizarreta, Raél y Llorente.

Aquí, la impresión personal de Pestaña, es más positiva, no solamente por el resultado favorable, sino que se aprecian jugadores de gran talla, con los que sin duda alguna, en breve plazo se podrá contar para empresas más altas

En ambas selecciones se requiere más trabajo y continuidad, lo que la Delegación Provincial está dispuesta a realizar buscando fórmulas que lo garanticen, pues piensan —y es una realidad— que es con esta clase de jugadores como pueden salir valores para nuestros primeros equipos.

Ya hemos dicho que el día primero de Mayo, es la devolución de la visita de las selecciones riojanas. Confiamos que el tiempo mejore y esta confrontación sea posible llevarla a «El Plantío», y así, que la afición en general, y los propios Clubs interesados, en particular, puedan apreciar la clase de estos jugadores, con viso de futuro a corto plazo.

CITACION

Se convoca a los presidentes, o personas en quienes deleguen, de los equipos Alevines, que tienen solicitada su participación en el campeonato de esta categoría para la presente temporada para que se personen hoy, martes, a las 8 de a tarde, en la Delegación provincial de Fútbol, para informarles sobre las bases y demás pormenores de tal competición igualmente, si algún otro club desea inscribirse, se les informará de las condiciones que se requieren para ello, en la propia reunión.

Podium
TROFEOS
PISONES-5
(c/Madrid)

ESQUI

JOCELYNE PERILLAT CAMPEONA DEL MUNDO

Vail (Colorado, EE. UU.) (Efe). — La francesa Jacqueline Perillat se adjudicó el Campeonato del Mundo femenino de esquí profesional, al clasificarse segunda en el slalom gigante disputado el sábado, en esta localidad

La victoria correspondió a la norteamericana Lyndall Heyer, pero la esquiadora francesa cuenta ya con los suficientes puntos como para no ser rebasado.

La clasificación general del Campeonato del Mundo, a falta de una prueba, es la siguiente:

1 Jacqueline Perilla de Francia, 310 puntos.
2. Toril Forland, de Noruega 285
3. Lyndall Heyes de Estados Unidos, 185.

Carmelo cesa como entrenador del Celta

Se espera que Arza le sustituya

Vigo (Efe). — Hoy ha presentado su dimisión a la Junta directiva del Celta su entrenador, Carmelo Cedrún, y ha afirmado que era lo mejor para el club pues la situación en que se encuentra en este momento es harto difícil y un revulsivo puede ser fundamental.

Minutos después, la Junta directiva del Celta se ha puesto en contacto con el que ya fuera entrenador del equipo vigués, Juan Arza Iñigo, quien es esperado mañana en esta ciudad, procedente de Sevilla.

Juan Arza dirigió al Celta durante las temporadas 69-70, 70-71, 71-72 y 73-74.

CESE DE ENTRENADORES VIZCAINOS

Bilbao (Efe). — Han sido cesados los entrenadores de los equipos vizcaínos de Tercera División, Lemona y Elorrio, como consecuencia de la marcha futbolística de ambas formaciones

A José Antonio Beitia le ha reemplazado en la dirección técnica del Elorrio, José Cenitagoia, mientras que en el club lemonés sustituyendo a Juan Zuazaga, se ha hecho cargo de la plantilla Celaya, que alternará las funciones de jugador y entrenador.

Cinco deportistas, muertos en varios accidentes

Luchon (Efe). — Dos jóvenes españolas murieron el domingo al caerse sobre unas rocas, cuando estaban esquiando en una zona de Baqueira a 2.500 mertos de altitud.

Las jóvenes son: Carmen Minguiro de 18 años con domicilio Madrid y Esther Vallacorba, de 20, residente en Barcelona.

Los Cuerpos de seguridad de montaña de Luchon han indicado que Minguiro murió o consecuencia del golpe, mientras que su compañera con heridas muy graves, falleció cuando era trasladada a un hospital español

MONTAÑERO MUERTO

Montella-Martinet (Lérida) (Efe). — El montañero José María Fabregat, de 27 años resultó muerto al despeñarse por un acantilado en la sierra del Cadi, término municipal de Montella-Martinet

El suceso ocurrió cuando José María se encontraba paseando junto a otros compañeros y al aproximarse un acantilado para presenciar el paisaje falló el suelo y se despeñó.

Fuerzas de la Guardia Civil recogieron hoy el cadáver que ha sido trasladado al depósito de cadáveres de Grus, donde se le practicará la autopsia

ACCIDENTE MORTAL

Le Castellet (Francia) (Efe) El piloto motociclista francés Olivalier resultó muerto el domingo, después de un accidente sufrido en la disputa de la prueba de los 250 c.c., correspondiente al «Moto Journal 200».

El piloto parisiense contaba treinta y un años de edad y era uno de las grandes figuras del motociclismo galo.

Olivier Chevalier fue víctima de una caída en la quinta vuelta de las quince que componían la carrera para la que había realizado el mejor tiempo en los entrenamientos.

OTRO MONTAÑERO MUERTO

Aránzazu (Guipúzcoa) (Efe). — Francisco Javier Múgica Yarza, de 17 años de edad, resultó muerto al despeñarse por un barranco cercano al puente conocido como Bellotxaga, 3, la zona montañosa de la localidad guipuzcoana de Aránzazu

El joven, que salió los pasados días de Semana Santa con unos amigos a los montes de Aránzazu, salió sólo a dar un paseo y no regresó.

Ante esta tardanza los amigos de Francisco Múgica se trasladaron hasta Lasarte, localidad de donde era natural el fallecido, con el fin de dar cuenta a los familiares de su desaparición

Iniciadas las operaciones de búsqueda fue encontrado el cadáver de Francisco Javier en el fondo de un barranco de más de 200 metros de profundidad, cercano al puente conocido como Bellotxaga. El joven fue trasladado al depósito de cadáveres del cementerio de Oñate.

LA FEDERACION HIPICA INGLESA NO ACUDIRA A LA OLIMPIADA

Londres (Efe). — La Federación Hípica de Gran Bretaña anunció hoy lunes que no asistirá a los Juegos Olímpicos que se disputarán este verano en Moscú.

La Federación, que de esta forma respalda la política de la primer ministro británica, Margaret Thatcher, no enviará ningún equipo en representación de Gran Bretaña a los tres tipos de competiciones ecuestres que se realizarán este verano en la capital soviética.

La Federación, que afirma que tomó la decisión con pleno apoyo de todos los competidores potenciales, señaló que no acudirá a Moscú a menos que el Gobierno británico dictamine lo contrario.

Esto constituye un golpe favorable para Margaret Thatcher tras la decisión de la Asociación olímpica británica de aceptar la invitación a los Juegos Olímpicos a pesar de las recomendaciones hechas por el Gobierno en sentido contrario.

La Federación, que en aquella ocasión se abstuvo en la votación indicó que apoya la decisión oficial respaldada mayoritariamente por el Parlamento el mes pasado.

ARBITROS PARA LA PROXIMA JORNADA

Una vez más, un catalán para el R. Madrid

Ausocúa pitará el Hércules-Real Sociedad

Madrid (Colpisa). — El Comité de designación, que forman José Plaza, Antonio Martínez y Vara de Rey, sigue nombrando árbitros catalanes para los partidos del Real Madrid, sobre todo a los colegiados Enríquez Negreira y Miguel Pérez. Este último será el que dirija el encuentro Burgos-Real Madrid de la próxima jornada de Liga. No hace mucho tiempo los árbitros catalanes no eran designados para pitar al Real Madrid ni los madrileños para dirigir al Barcelona. Las cosas han cambiado.

Por otro lado, todos los partidos de la próxima jornada pueden resultar complicados para los árbitros teniendo en cuenta lo que se juegan los equipos a estas alturas de la Liga. Pero quizá haya que destacar el Hércules-Real Sociedad. Los alicantinos para eludir el descenso, mientras los donostiarras van en pos del título.

El árbitro vallisoletano Ausocúa Sanz será el encargado de dirigir este encuentro. También hay que destacar el hecho de que de los nueve colegiados que van a arbitrar los partidos de la próxima jornada sólo uno está asociado a la ANAFE, el andaluz Gallardo Fernández.

En resumen, estos son los partidos y los árbitros.

Español Valencia, Alvarez Marguenda
Athletic de Bilbao - Rayo Vallecano, García Carrión.
Las Palmas - Barcelona, Gallardo
Atlético de Madrid - Almería, Fandos.
Sevilla Zaragoza, Guruceta.
Málaga - Betis, Urizar.
BURGOS Rea Madrid Miguel Pérez.
Gijón Salamanca, Franco Martínez.
Hércules - Real Sociedad, Ausocúa.

SEGUNDA DIVISION

Palencia - Elche, Montes Espigares.
Cádiz - Oviedo, Díaz Agüero.
Osasuna Santander, Urío Velázquez.
Castilla Valladolid, Ortega Jiménez.
Coruña Algeciras, Balsa Ron.
Tarragona Granada, Iglar Cernuda.
Huelva Celta Bayarri Ribelles
Sabadell - Alavés, Jiménez Muñoz.
Getafe - Castellón Riera Morro
Levante - Murcia, Andújar Oliver.

E. PARADINAS

BALONCESTO FEMENINO

España, clasificada para el campeonato de Europa

Vigo.— España e Inglaterra se han clasificado para participar en el 17 campeonato de Europa de baloncesto femenino que se celebrará en el mes de Septiembre en la ciudad de Alje (Yugoslavia). En la terecera y última jornada se han producido los resultados siguientes: Israel-Inglaterra 63-79. Alemania-España 49-63.

En consecuencia, la clasificación quedó encabezada por España imbatida venciendo en los tres partidos con 6 puntos. En segundo lugar Inglaterra con 4, el tercero Israel con 2 y en cuarta posición Alemania con cero puntos y sin haber ganado un solo encuentro

El cinco ideal del torneo votado por los especialistas allí desplazados quedó integrado por las jugadoras. Susana García, Rosa Castillo y Marisol Paino de España y Dreigurt y Litani de Israel. El trofeo a la máxima anotadora del pre-europeo fue concedido a la pivot del equipo israelí Dreigurt con 78 puntos, seguida de la española Marisol Paino con 63.

TALLERES BEN FER
MECANICA GENERAL
CHAPA Y PINTURA
Nuestra Señora de Fátima (traseras n.º 2 y PENTASA-2 n.º 2 (frente Firestone)
Teléfono 21 31 16

FOTOS CARNET
EN EL ACTO
OPTICA NACIONAL
ESPOLON N.º 1

FAE
FEDERACION DE EMPRESARIOS DE COMERCIO
AVISO
Se recuerda a todos los afiliados que hoy, **día 8** y mañana, **día 9**, tendrán lugar, **a las 7 de la tarde**, en el SALON DE ACTOS de la **F.A.E.** (San Pablo, 12 - C - 4.ª planta), los **«COLOQUIOS PRACTICOS sobre el ESTATUTO DE LOS TRABAJADORES»**, a cargo de D. Jesús Martínez Cajal (Secretario General de la F.A.E.). En la jornada de hoy se analizará el título I del Estatuto que trata de la relación individual de Trabajo. Se ruega la máxima puntualidad.

EL VALENCIA, A POR UN BUEN RESULTADO EN NANTES

Di Stéfano tiene decidida la alineación

Una «prima» de 400.000 pesetas puede cobrar cada jugador

Madrid (Colpisa). — El Valencia C. de F. se desplaza mañana a primeras horas en vuelo charter hacia Nantes, donde el miércoles se va a enfrentar al equipo titular de esta ciudad francesa en encuentro de ida de las semifinales de la Recopa europea.

Dieciséis jugadores se llevará Di Stéfano para este importante partido: Pereira, Manzanedo, Carrete, Botubot, Tendillo, Arias, Higinio, Castellanos, Bonhof, Subirats, Solsona, Saura, Kempes, Pablo Jiménez y Villarrodá

Esta mañana realizó el Valencia un ligero entrenamiento en sus instalaciones. Mañana tiene pensado hacerlo en el mismo escenario donde se va a disputar el partido, el estadio del Nantes, con capacidad para unos 26.000 espectadores.

Di Stéfano aún no ha facilitado la alineación titular que presentará ante el equipo francés, aunque todo hace suponer que no hará cambios con respecto a la que viene actuando últimamente y que, por lo tanto, formará con Pereira, Carrete, Tendillo, Arias, Botubot, Subirats, Solsona, Bonhof, Saura, Kempes y Pablo.

No se puede precisar la prima que percibirán los jugadores valencianistas si pasan a la final de la Recopa, aunque se supone que es importante. Se habla de que cada jugador del Valencia podría cobrar cerca las 400.000 pesetas. Tengamos en cuenta que próximamente se celebran las elecciones a la presidencia del club valenciano y que Ramos Costa se presenta a las mismas. La clasificación del Valencia sería un apoyo importantísimo para él.

El entrenador del Nantes, Vincent, uno de los mejores jugadores galos de los años sesenta, estuvo el sábado en la capital del Turia, espiando al Valencia frente al Athétic de Bilbao. Después manifestó que la eliminatoria se presenta muy difícil para su equipo. En realidad, el Nantes es un equipo modesto, pero que puede dar guerra en cualquier parte.

El otro partido de semifinales de la Recopa es el Arsenal-Juventus. Dos concepciones distintas del fútbol, el inglés y el italiano, con la eliminatoria muy igualada.

En cuanto a la Copa de la UEFA cuatro equipos alemanes occidentales son protagonistas de las semifinales con las eliminatorias Bayern Munich-Eintracht de Frankfurt y Stuttgart-Borussia de Moenchenaladabch.

Enrique PARADINAS

MAÑANA, EL BERNABEU A REBOSAR

REAL MADRID - HAMBURGO, DIFICIL PARA EL CLUB BLANCO

◇ Más de medio millón de "prima" para cada jugador madridista

◇ Boskov tiene dudas en la defensa por la baja de Benito

Madrid, (Colpisa). — En Madrid existe un extraordinario ambiente ante el partido que el miércoles disputarán en el estadio "Bernabéu" el Real Madrid y el Hamburgo, encuentro de ida de las semifinales de la Copa de Europa. El partido dará comienzo a las nueve menos cuarto de la noche y será dirigido por el colegiado checoslovaco Christov.

No cabe la menor duda de que el estadio madridista se llenará a rebosar teniendo en cuenta las grandes colas ante las taquillas una vez que se abrieron esta tarde. En los partidos importantes —el del miércoles lo es— la afición madridista responde siempre, como ya lo hizo ante el Oporto y después frente al Celtic, los anteriores y difíciles rivales del Real Madrid en la presente Copa de Europa. La expectación es mayor aún para el partido frente al Hamburgo. Por lo que las arcas del Real Madrid, necesitadas como casi todas, recibirán una gran aportación con los alrededor de sesenta millones que se tienen pensado recaudar.

Por ello, el club merengue no le va a costar demasiado pagar una suculenta "prima" a sus jugadores si pasan la eliminatoria ó lo que es igual, si se clasifican para la final, que se disputará precisamente en el estadio "Santiago Bernabéu" el día 28 de Mayo.

En el plano estrictamente deportivo diremos que el Real Madrid ya está concentrado a la espera del Hamburgo equipo que preocupa en la sede blanca. Boskov realizó con sus jugadores esta mañana un entrenamiento, mientras por la tarde se dedicaron a observar el video de la película del partido Hadiuk Split-Hamburgo.

De la anterior eliminatoria. Los jugadores madridistas van a saber así algo de cómo juega el equipo alemán. También Molowny aportará sus consecuencias después de haber visto al Hamburgo en sus dos últimos partidos.

Aún es pronto para hablar de la alineación inicial del Real Madrid, aunque tampoco es difícil imaginársela. Los mayores problemas para Boskov están en la defensa, en dónde tiene varias bajas. Benito no podrá jugar por acumulación de dos tarjetas amarillas, aunque quizá tampoco hubiese actuado por estar lesionado. Por el contrario, reaparecerá Pirri, ya repuesto de sus molestias que le impidieron alinearse el sábado ante el Gijón. En el puesto de Benito podrán jugar Sabido o Camacho. Con esta duda la alineación más probable es la siguiente: García Remón, Pérez García, Pirri, Camacho, Isidro, Angel, Stielike, Del Bosque, Juanito, Santillana y Cunningnam.

El Hamburgo llegará a Madrid mañana por la tarde en vuelo "charter" teniendo previsto celebrar un ligero entrenamiento a continuación en la ciudad deportiva así como visitar el estadio "Bernabéu", para comprobar el estado del terreno de juego y la iluminación, ambos en perfecto estado. El equipo alemán llegará con todas sus figuras, como Keegan, Kaltd, Kargus... Y con el ex-madridista Netzer como manager. Su moral es elevada después de haber recuperado el liderato de la bundesliga, que comparte empatado a puntos con el Bayern, una vez que el pasado sábado goleó al Herta en Berlín por 6-0. Resultado significativo de sus cualidades goleadoras, aunque no tanto, porque el Herta está ya practicamente en Segunda División.

El otro partido de semifinales de la Copa de Europa es el Nottimgham Forest-Ajax de Amsterdam. Semifinal también muy competida e igualada sin un claro favorito, aunque el actual campeón de Europa, el Nottimgham quizá tenga más posibilidades de estar en la final del estadio "Bernabéu".

ENRIQUE PARADIÑAS

CENTRO DEL CAMPO

FLOJO ESPECTACULO

Gracias a la Segunda División se puede decir hoy que existe fútbol de Liga en España. Una División en donde cinco o seis equipos pugnan por el ascenso mientras en la cola otros tantos tratan de evadir el descenso, donde tanto en uno como en otro cabo «la menor equivocación supone la muerte del artista» donde en una semana el Sabadell por haber perdido un partido en casa ganando fuera el domingo siguiente se ha visto borrado y reingresado del grupo ascensor y donde en fin, en el mismo centro de la tabla, el Granada ejerce el funambulismo por puro arte, es una División que parece inglesa por su igualdad, seriedad y competencia cerrada

Al lado de ella la Primera División es un espectáculo aburrido. Dos solos equipos luchan por el título y otros dos prácticamente han descendido. El cupo de incógnitas es mínimo y puede escribirse en un sello. Hay algunos clubs que aspiran a la Copa de la UEFA —un puesto sólo en la práctica— pero muchos menos de los que lo dicen con escasísima convicción interna, como los opositores que no salen del café y se pasan el tiempo diciendo que van a preparar notarías. A pesar de ser menos nutrida de clubs que la segunda, la serie de partidos inertes que lleva a cuestas y soportará todavía hasta Mayo es inquietante. Tiene que defender su pequeño interés con subproductos como el record de imbatibilidad de la Real, el aligul de la UEFA, la rabotada del Málaga y otras amenidades. Lo cierto es que si esta División fuese espectáculo teatral sería flojo y se llevaría un buen pateo

ESPAÑOLETO

CENSOR informática

CENTRO DE CALCULO Y MECANIZACION DE EMPRESAS

RENTA Y PATRIMONIO

SERVICIO MECANIZADO DE DECLARACIONES

- IMPUESTO SOBRE RENTA PERSONAS FISICAS.
  - Declaración ordinaria.
  - Declaración simplificada.
- IMPUESTO EXTRAORDINARIO SOBRE EL PATRIMONIO.

INICIAMOS LA TOMA DE DATOS EL DIA 14

ROGAMOS CONCIERTEN HORA PREVIAMENTE

Tarifas especiales: Empresas, Centrales Sindicales, Asociaciones...

¡CONSULTENOS!

CENSOR informática

San Cosme, 10-12
Telf. 20 35 43
BURGOS.

UN SERVICIO . . . A SU SERVICIO

ELEGIMOS CALIDAD PARA VD.

AUSA

DUMPERS

- De 1.000 a 2.500 Kgs.
- Simple o doble TRACCION.
- Diversidad de sistemas de volteo
- Diversas aplicaciones.
  - OBRAS
  - GRANJAS
  - FABRICAS
  - RECOGIDA BASURAS

AUTOCARGABLES — ELEVABLES ETC.

CONSULTENOS SIN COMPROMISO

COPFRMA

PARQUE DE LAS AVENIDAS 3 — TELEFONO 22 70 62

BURGOS

MUTUALIDAD GENERAL DE FUNCIONARIOS CIVILES DEL ESTADO

DELEGACION PROVINCIAL DE BURGOS

SOLICITUD PARA CAMBIO DE ENTIDAD DE ASISTENCIA SANITARIA

A partir del día siete de Abril, aquellos mutualistas que lo deseen, pueden tramitar el cambio de Entidad, utilizando el modelo de solicitud que será facilitado en esta Delegación, calle de Vitoria, 28, 1.º derecha.

Las peticiones serán admitidas, de las nueve a las trece horas, hasta el día quince del próximo mes de Mayo; quienes tengan su residencia en localidades de la provincia, podrán hacerlo por correo certificado.

CAMIONES USADOS COMO NUEVOS

PEGASOS - DODGES - EBROS - BARREIROS

CON O SIN VOLQUETES

GRANDES FACILIDADES DE PAGO

SOTASA

TELEFONO: 988 740467 PALENCIA

Con incidentes incluídos

TRIUNFO DEL VENTA DE BAÑOS EN SU CAMPO FRENTE A LA ARANDINA

Venta de Baños (EFE). — El Venta de Baños ha vencido a la Arandina por dos goles a uno, en partido correspondiente al grupo segundo de Tercera División, disputado esta tarde.

A descanso se llegó con ventaja visitante de uno a cero. Arbitró el colegiado castellano Delfín González, muy mal. Mostró tarjetas a los jugadores del Venta de Baños, Mariano, Garrido y Pepe y a los de la Arandina, Rienes, Marce y Felipe.

ALINEACIONES

Venta de Baños. — Crespo, Mariano, Beje, Garrido, Mayo, Domingo, Josechu, Zapico, Pepe, Rubén López y Molte.

ARANDINA. — Llorente, Cipri, Cabezas, Manolín, Rienes (Maté), Mezquita, Angulo, Marce, Felipe, Arroyo y Ventosa.

Goles. — 0-1. Minuto 14, penalty que transforma Marce; 1-1 minuto 73, penalty a Josechu marcado por Rubén López; 2-1 minuto 78, marcado por Josechu Tarde soleada, con viento fresco y gran afluencia de aficionados arandinos y optimismo entre los locales que esperaban vencer al líder del grupo. Pone la pelota en juego el V de Baños que se lanza al ataque Hilvanando bonitos avances que la defensa forastera como sea se encarga de desbaratar. En el minuto doce, Cipri en el área y con el árbitro al lado, se lleva el balón con la mano y no ocurre nada. En el contraataque forastero, Mayo intenta despejar la pelota y por botar mal, o quizá por el viento, le da en el brazo y el árbitro señala penalty, lo lanza Marce y marca. Era el minuto quince. Sigue presionando el V de Baños, pero sus intentos son inútiles pues Molte no tiene su tarde Los locales hacen un juego que entusiasma al público y así en el minuto 28, Rubén pasa a Josechu, éste burla a dos contrarios y desde la línea frontal del área lanza un gran disparo que sale rozando el poste. En el minuto 33, quizá la única jugada buena de Molte en la tarde, pasa a Francisco en buena posición y éste incomprensiblemente manda la pelota por encima del larguero. Se suceden reiteradamente los ataques y se hace notar la buena defensa forastera y con este resultado terminó el primer tiempo, en el segundo y en el minuto seis, bonita jugada de Rubén López, con pase preciso a Josech que entra en el área donde es zancadilleado y derribado El penalty lo ejecuta Rubén que marca. La Arandina, mucho es decirlo, no enseña nada, se defiende como puede y únicamente la mala suerte de los locales está evitando mover el marcador En el minuto 26 bonita combinación de la delantera local y cuando Zapico se disponía a rematar, es derribado por el portero y un defensa, sin que el árbitro lo sancion Por fin en el minuto 37, gran y bonita jugada de Rubén López, que burla a tres contrarios pasa a Garrido y éste a Josechu, que sin dudar y desde cuarenta metros, entra en la puerta como una bala. Pasado dos minutos del tiempo reglamentario se lanza un córner contra la puesta local y el árbitro señala penalty. El público trata de agredir al colegiado que es protegido por los jugadores de ambos equipos y tras diez minutos de interrupción, Marce se encarga de lanzar el máximo castigo, que detiene el portero, finalizando el partido con la victoria local.

Destacaron por parte del Vent de Baños Josechu y Rubén López y por parte de la Arandina Mezquita y Arroyo.

TENIS

Bjorn Borg, conquista el «open» de Montecarlo

Ganó a Vilas, en la final

Montecarlo (Efe). — El sueco Bjorn Borg ganó, por tercera vez el torneo «Open» de tenis de Montecarlo, al derrotar en la final al argentino Guillermo Vilas por 6-0, 6-1 y 6-2.

Para llegar a la final de este torneo sobre tierra batida, en el que han participado las grandes figuras del tenis mundial. Borg, cabeza de serie número uno, eliminó sucesivamente al australiano Peter McNamara, al checo Iván Lendl, al argentino José Luis Clerc y al cabeza de serie número cuatro el norteamericano Vitas Gerulaitis, al que concedió un set.

Vilas, cabeza de serie número cinco, se desembarazó por su parte, del italiano Adriano Panatta, del norteamericano Bill Scanlon, del también norteamericano John McEnroe, cabeza de serie número dos y del checo Tomás Smid.

Bjorn Borg dominó desde el comienzo, consiguiendo una victoria aplastante frente a su adversario, que parecía debatirse más contra sus propios errores, que contra los golpes certeros del tenista sueco.

En la final con Bjorn Borg Vilas no se mostró sin embargo a la altura necesaria frente a un Borg en mejor forma que nunca.

El encuentro de Montecarlo en la tarde del domingo fue en cierta manera, una repetición de otros encuentros ya jugados entre ambos tenistas, en los que siempre salió derrotado el argentino.

Bjorn Borg, recibirá este año por el triunfo 35.000 dólares, mientras que el premio de Vilas, por llegar a la final, será de 15.000.

TERCERA DIVISION

TRAS UN FLOJO PARTIDO POR AMBAS PARTES

El Burgos Promesas y el Tudelano empataron a un gol

Ya suman ocho las jornadas consecutivas que el Burgos Promesas lleva sin conocer la derrota. Pero hay que tener en cuenta que el hecho de no haber perdido no significa que siempre haya ganado, sino que a veces ha empatado, como ocurrió anteayer en «El Plantío», donde los de casa tuvieron por contrincante al Tudelano, equipo que no estuvo a la altura que hacía esperar ese octavo puesto que ocupaba en la clasificación, y que se limitó a eso, a empatar con un Burgos Promesas entusiasta e igualmente peleón, pero que tampoco realizó juego brillante. A los dos conjuntos les faltó mordiente y eficacia en el ataque. Los locales lo acusaron más a partir del momento en que tuvo que retirarse Abajo lesionado. Por otra parte, se empeñaron, sobre todo en el segundo tiempo, en carga todo el juego por el lado derecho. Así, necesariamente tenía que producirse amontonamiento de hombres, y podía el voluminoso, tranquilo y expeditivo central navarro Gelo despejar todos los balones que le llegaban, sin otra preocupación, al parecer, que la de mandarles lo más lejos posible. Bien distinta era, por ejemplo, la actuación de Hilos, Uriz, Mena...

Los primeros minutos del encuentro fueron de claro dominio burgalés Llegaban con relativa facilidad al área, pero una vez allí se complicaban las cosas Y no siempre por la oposición de los contrarios.

La primera oportunidad de gol la tuvo Abajo, a los diez minutos de juego. Avanzó por su banda, se internó en el área, y ante la salida de Antón, tiró bajo y cruzado, yéndosele el balón fuera.

Dicho de algún modo que las defensas andaban más fuertes que las vanguardias, habrá que hacer constar también que el Burgos Promesas tenía dos buenos peones de empuje en Eduardo y Tajadura.

A medida que transcurría el tiempo iba cediendo algo el dominio local No obstante, cumplidos 27 minutos hubo otra espléndida ocasión para marcar. Tras un centro largo por la derecha, Cilleros falló en el despeje, y Ortega, muy bien situado, no llegó a rematar, por escaso margen, a pesar de haber puesto todo su empeño en conseguirlo. Seguían los acosos y llegó, por fin, el gol, aunque fuera de penalty Se internaba Matea peligrosamente y Gimeno le derribó dentro del área, siendo señalada la falta por el árbitro de manera inmediata. Ejecutó Abajo el castigo y lo hizo engañando muy bien al meta visitante.

En el minuto 35 Pereda saca de banda, sobre Eduardo, y éste lanza un chutazo desde lejos, que el meta navarro neutraliza empleándose a fondo, en «palomita». De nuevo tendría que intervenir, decisivamente, un minuto después, para atajar un balón que se colaba junto a la cepa del poste. Le detuvo, pero no pudo sujetarle, siendo una pena que Matea, que se hallaba cerca, no aprovechase la ocasión para ampliar la ventaja adquirida.

El equilibrio que se había ido produciendo en el desarrollo del juego se tornó en los últimos minutos de esta primera mitad en una mayor presión del Tudelano. En el minuto 42, Barbería I, que anduvo con frecuencia en la posición de ariete, recibe el balón, cuando se hallaba situado aproximadamente a la altura de la línea media local Debió percatarse de que Bernabé estaba un tanto distanciado de la portería y probó fortuna chutando y bombeándole desde allí de tal forma que fue a estrellarse en el travesaño, saliendo rebotado hacia abajo sin que Mena acertase a rematar posteriormente. A punto estuvo de producirse el empate, que sin embargo llegaría sólo un minuto después, al rematar Barbería II, con la cabeza, un centro de Mena.

Es sabida la importancia que tiene el llegar al descanso con un buen resultado Quizá por eso fueron los navarros los que salieron empujando al iniciarse el segundo tiempo Y por consiguiente, los que crearon la primera situación de peligro La anotamos a los cuatro minutos. Una larga internada de Mena, seguida de centro, que por fortuna intercepta un defensor local, ya que muy próximos a él y también dentro del área se encontraban otros jugadores contrarios.

En esta segunda parte ocurriría lo contrario que en la primera, es decir, que tras unos minutos de dominio forastero, los de casa se fueron creciendo, con el deseo de hacer suya la victoria, pero con los defectos que hemos señalado.

En el minuto 16 Barbería II cede su puesto a Flores A los 19, Abajo se interna, obstaculizado por Gelo El de casa se hace un autopase, pero no puede culminar la jugada porque se le anticipa por un instante el meta contrario. En el minuto 25 Abajo, que al parecer estaba actuando con molestias en una pierna, se retira cojeando, siendo sustituido por Calvo. El partido se estaba desarrollando con absoluta corrección, y es a estas alturas del mismo cuando surgen algunos roces —con las manos y los pies— entre dos jugadores, de los que no debió percatarse el árbitro, y que eran merecedores cuando menos, de tarjeta amarilla.

En el minuto 29 es Eduardo el que abandona el terreno de juego, para dar entrada en el mismo a Baena. Como se recordará, Eduardo había venido acusando molestias en una ingle y había sido duda hasta última hora.

El Burgos Promesas tuvo sus últimas oportunidades en los minutos 29 y 30, respectivamente, en sendas jugadas protagonizadas al alimón por Calvo y Ortega. En la primera de ellas, el balón salió fuera por poco y en el segunda le atajó Antón, con lucimiento.

Total, reparto de goles y de puntos, con perjuicio para los de casa, que son los más necesitados de ellos.

El caso es que un directivo navarro se «lamentaba» de este empate y no precisamente porque le pareciera poco, sino porque es mucho (según nos dijo, diez millones) lo que debe el club, y el hecho de empatar suponía otro desembolso por el concepto de «primas». Los consabidos problemas económicos, que no siempre son debidos a grandes gastos, sino también a escasos ingresos. Baste decir que lo recaudado el domingo en «El Plantío» fueron veintiuna mil cuatrocientas pesetas. Calcule usted lo que se puede hacer con eso.

Dirigió el encuentro el árbitro señor Cruz Ribagorda, que estuvo acertado.

Alineaciones

TUDELANO. — Antón, Hilos, Gelo, Cilleros, Gimeno, Uriz, Mena Ayala, Barbería II (Flores), Casimiro y Barbería I.

BURGOS PROMESAS — Bernabé, Castaños, Zamorano, Martín, Pereda, Tajadura, Eduardo (Baena), Merino Abajo (Calvo), Matea y Ortega.

VICTOR MANUEL

Victorias españolas en water - polo y en rugby

Estocolmo (Efe). — España con 10 puntos, ha ocupado la primera posición al término del torneo de «Las seis naciones» de waterpolo, que ha finalizado en Estocolmo.

En el último partido, España ha derrotado por seis goles a cinco a Canadá, que termina en segundo posición a cuatro puntos.

RUGBY. VICTORIA DE ESPAÑA ANTE LA U.R.S.S.

Túnez (Efe). — España ha derrotado por 26 puntos a 23 a la Unión Soviética en partido correspondiente a la duodécima edición del torneo Internacional Junior de Rugby, que se disputa en Túnez.

Con esta victoria el equipo español ocupa el tercer puesto en la clasificación general.

NOSOTROS DAMOS MAS

- Más coche.
- Más tecnología.
- Más facilidades de pago.
- Más por su coche actual.
- Más servicio.
- Mas atenciones personales.

Y ESTE MES COBRAMOS MENOS.

COMPRE AHORA UN TALBOT SIMCA 1200, 150 ó 180 Y NO SE ARREPENTIRA.

¡Venga a vernos!

TALLERES PEDRO
Vitoria, 105
Ctra. Madrid-Irún, Km. 247
BURGOS

EL ESPIRITU AUTOMOVILISTA
TALBOT

UN SOLITARIO GOL DERROTO AL MIRANDES EN LANGREO

Sama de Langreo (Efe). — Por un gol a cero venció el U.P. de Langreo al Mirandés, en encuentro correspondiente al grupo primero de la Segunda División B.

Al final de la primera parte se llegó ya con ventaja langreana en el marcador. Dirigió el encuentro el colegiado catalán señor Las Heras Cozar, que estuvo regular. Mostró tarjeta amarilla a Ricardo y Vallina del Langreo y a Tello del Mirandés.

Alineaciones: Mirandés: Medina, Quique, Uslé, Maldonado, Fito, Heras, Andueza, Iñaqui, Dani, Tello y Antolín En el minuto 21 de la segunda parte, Alberto sustituye a Iñáqui y en el 25, Frechilla a Uslé.

U.P. Langreo: Nacho, Vallina, Santibañez, Corbato, Fernando, Ricardo, Novo, Alberto, Casero, Tistu y Vita. En el minuto 16 de juego sale Eloy por Casero y en el 21, Atilano sustituye a Alberto.

1-0. El único gol del encuentro se consigue en el minuto 23 de la primera parte, por mediación de Fernando al lanzar una falta muy cerca de la línea frontal del área. con un disparo durísimo que se cuela como un óbús por el lado derecho de la meta de Medina. Por un gran derroche de fuerza física y severos marcajes por parte de ambos conjuntos, en un campo muy seco y duro que hacía difícil el control de la pelota en lo que también influía el fuerte y frío viento reinante. Desde los primeros minutos dominó el equipo local, aprovechando el repliegue del equipo del Mirandés, que situaba a Andueza cerca de la defensa, colocando en el centro del campo a Dani y Antolín, mientras que en punta de ataque, dejaba únicamente a delantero centro Tello que se mostró muy batallador toda la tarde, creando abundantes problemas a la defensa local, aunque por carecer de apoyo no llegó a crear situaciones reales de peligro En el bando local, con una defensa muy sólida el juego se canalizaba a través de Novo para intentar las penetraciones por las bandas, por mediación de Vita o Tistu, siempre bien controlados por Quique y Maldonado, con el apoyo de sus compañeros de cobertura, por lo que a la hora de contabilizar ocasiones, solamente se puede advertir una para el Mirandés en una falta lanzada por Andueza que estrelló el balón en el larguero, mientras que por parte langreana el gol y una oportunidad de Tistu, fueron el balance de la primera parte. En la segunda mitad el U.P. de Langreo. sale con mayores ímpetus y crea repetidas ocasiones de gol, falladas por Tistu en dos ocasiones y por Vallina que no consigue burlar al portero Medina que se muestra muy ágil y seguro. Los cambios que decide el entrenador visitante, tratan de dar una mayor profundidad a su ataque, para intentar conseguir por lo menos la igualada, a la vista de la incapacidad realizadora del cuadro local, pero aunque la presencia de Frechilla da mayor movilidad al ataque, las ocasiones siguen siendo nulas al replegarse los langreanos para evitar cualquier sorpresa, por lo que con dominio alterno, pero mayor presión y peligrosidad local, se llegó al final del encuentro con la mínima diferencia en el marcador. El Mirandés, ha sido en el estadio langreano un equipo que exhibió como principales virtudes una buena preparación física y gran sentido de la disciplina, marcando pegajosamente y no dando nunca un balón por perdido, aunque a la hora de montar el juego de ataque se mostrara claramente inoperante. Estuvo fuerte en la defensa, donde sobresalió el meta Medina y los defensas Uslé y Maldonado. Bien Andueza en el centro del campo y en la delantera destacó especialmente Tello, que nunca volvió la cara y creó muchísimos problemas a la zaga local, llegando a originar algunos momentos de tensión que pudieron costarle la expulsión del campo. En el U.P. de Langreo, destacó la defensa, especialmente Fernando y el centro del campo, con Ricardo y Novo, siendo el ataque lo más flojo del equipo.

VESTUARIOS

El entrenador del Mirandés, señor Solana, respondió así a nuestras preguntas:

—¿Cómo ha visto el encuentro?

—Ha sido un choque muy disputado por los dos equipos, en el que mis hombres han tenido algunos momentos de desconcierto y en general no se ha visto superioridad de un equipo sobre otro.

—¿Considera justo el resultado?

—Cuando se marca de una falta o de penalty, siempre se puede decir que el rival tuvo fortuna y en esta ocasión también nosotros pudimos haber inaugurado el marcador.

—¿Qué le falta al Mirandés para conseguir mejores resultados?

—Una mayor facilidad goleadora y un mayor orden a la hora de atacar.

—¿Esperaba puntuar en Gonzábal?

—La verdad es que veníamos con ilusiones, pues sabemos que al Langreo le cuesta mucho golear en su campo y pensábamos aprovechar esta circunstancia.

—¿Qué supone la derrota para el Mirandés?

—En realidad nada importante, aunque hace mucho tiempo que no puntuamos fuera de casa y necesitamos hacerlo para consolidar nuestra clasificación.

El entrenador del Langreo nos dijo:

Partido muy disputado, pero que nunca vi en peligro la victoria, porque el Mirandés se mostró muy flojo en sus acciones de ataque.

—¿Cómo jugó su rival?

—En general creo que ha hecho un buen partido a la hora de defender, ya que no nos ha dado muchas facilidades para la penetración, pero técnicamente no ha tenido un juego de calidad, lo que suplió con gran entusiasmo y preparación física.

—¿Temió por el resultado final?

—Creo que si debió haber más goles, éstos debieron ser a nuestro favor.

—¿Qué suponen estos dos puntos para el Langreo?

—Seguir aspirando a estar al final entre los que opten al ascenso, ya que el empate del Baracaldo en Madrid, nos ha beneficiado en este aspecto.

PELOTA

LOS PELOTARIS BURGALESES NO PUDIERON PUNTUAR EN SALAMANCA

El pasado domingo se desplazaron los pelotaris locales a Salamanca para contender contra sus representantes en el Campeonato nacional de Federaciones Sub-23 y la verdad que regresaron a sus lares sin haber conseguido nada positivo.

Se jugó en primer lugar el encuentro de pala corta entre Sancha III y Dani contra Carlos y Jaime, de Salamanca, venciendo estos últimos por 40 a 31 a su favor.

La pareja burgalesa no tuvo su día en honor a la verdad, unido a que perdieron unos tantos por los fallos del frontis, que tiene algunas losas en falso y al pegar en ellas la pelota o sale con efectos raros, o no responde a la violencia que se ha imprimido en los saques.

Prácticamente el partido lo ganó el salmantino Jaime que con el saque hizo furor en sus oponentes y tiene bien cogido el frontón charro, jugando en plan de maestro y notándose la falta de Tina pues si éste hubiera jugado estamos seguros que los burgaleses habrían regresado con una victoria holgada sobre los salmantinos.

En mano, los salmantinos, Néstor, de Quintanar y Alonso, vencieron fácilmente a los burgaleses Cecilio y Ferreruela, dejándoles en 6 para 22, con lo que prácticamente está dicho todo. Los de casa llevan una racha mala con derrotas abultadas aunque eso sí han sido frente a jugadores de talla, pero no acaban de compenetrarse y eso hace que a pesar de realizar jugadas de mérito, no terminan de apuntillar los tantos y de ahí, que no sumen victorias en su haber. Por otra parte Ferreruela atraviesa por una baja de forma y no juega lo que prometía y lleva en sus manos, veremos si en la segunda vuelta se cambian las tornas y suman las victorias que pueden conseguir, aunque sigue notándose la falta de Bartolomé, quien no acaba de superar la operación a que ha sido sometido. Esperamos se recupere pronto y entonces los burgaleses cosechen triunfos en las canchas donde jueguen.

CANCHERO

Finalizó la concentración del equipo preolímpico

Llamamiento de la Federación Burgalesa de Deportes para minusválidos

Durante los días 2 al 5 de Abril, se ha desarrollado en nuestra ciudad, una concentración del equipo pre-olímpico de natación de minusválidos, con participación de nadadores de las provincias de Bilbao, Sevilla, Valencia, Barcelona, Palma de Mallorca, Pamplona, Valladolid y Madrid.

Así mismo se han reunido varios entrenadores de algunas de estas localidades para observar las actuaciones de sus pre-olímpicos.

Tanto nadadores como preparadores, estuvieron en todo momento acompañados del seleccionador nacional de Natación, de la Federación Española de Deportes para Minusválidos, don Antonio Hernanz, quien expresó: «Hemos encontrado plena colaboración tanto por parte de las autoridades deportivas, como por parte de la autoridad deportiva, como por parte de la Federación Burgalesa de Deportes para Minusválidos» y añadió: «Queremos dar las gracias a la Dirección de las Piscinas Municipales que en todo momento nos brindó toda clase de facilidades».

Podemos decir que por parte del seleccionador nacional el resultado de esta concentración, ha sido altamente positivo, tanto por la calidad de los entrenadores, como por la labor desarrollada por los dieciocho nadadores que han participado en estas pruebas de Selección.

El sábado, día 5, última jornada, se hizo una toma de tiempos a estos nadadores, quienes en su mayoría bajaron sus mejores marcas del año. Por tanto se espera que en los próximos Campeonatos de España a celebrar en Salamanca el mes de Mayo, haya una gran pugna por conseguir un puesto para ir a la Olimpiada que se celebrará en la ciudad de Arehn (Holanda), por renuncia de la Unión Soviética a organizar esta magna concentración deportiva.

Este es un claro ejemplo de que el deporte no es exclusivo de las personas físicamente dotadas. Estos jóvenes deportistas nos han demostrado lo mucho que los minusválidos pueden conseguir en todos los aspectos, en este caso el deportivo.

Todos los que deseen integrarse en el deporte de todo tipo deben dirigirse a la Federación Burgalesa de Deportes para Minusválidos (Casa del Deporte), calle San Juan, 22, ó llamando al teléfono 21 61 70.

GUIA PROFESIONAL

M. A. Ruiz de Temiño
DENTISTA
Avenida Reyes Católicos, 16 escalera segunda, 4.º F
Teléfono 220862

Arias Martínez Mata
CARDIOLOGO
Avenida de los Reyes Católicos, 8, 2.º, E.
Teléfono 225148

José M. Martín Iglesias
Pedro Martín Iglesias
MEDICOS
Horas de consulta, de 10 a 2
ANALISIS CLINICOS
ELECTROFORESIS
BACTERIOLOGIA
Avenida Reyes Católicos, 10
Teléfono: 22 11 66
Edificio Estudio, 2.º E.
Sábados, de 9,30 a 11

DR. BAÑUELOS
OCULISTA
Plaza Mayor, 2. — Tf. 201088

Dr. JOSE LUIS PEREZ SALVADOR
OFTALMOLOGO
Jefe Servicio Oftalmología Residencia Sanitaria "General Yagüe"
Avda. Reyes Católicos, 16 escalera III, 3.º A.
Consulta previa cita
Teléfono 223012

OPTICA IZAMIL
Graduación gafas - Adaptación lentillas
Técnicas modernas
LAIN CALVO, 28

E. BARAHONA CORDERO
PIEL Y VENEREAS
Pruebas alérgicas de contacto.
Consulta: de 11 a 12,30 y tardes convenidas.
Calle Valladolid, 2, 1.º C.
TELEFONO 20 72 28

JOSE ALONSO
MEDICINA INTERNA
CORAZON Y NUTRICION
RAYOS X
Consulta, 12 a 2 y 5 a 7
Espolón, 24, 2.º. Telf. 201912

Juan Avellanosa
CIRUGIA ORTOPEDICA Y TRAUMATOLOGIA
Consulta: Reyes Católicos, 16 - esc. 2.ª 8.º D (tardes) previa cita.
Teléfono 22 50 23

José M.ª de Sebastián
MEDICO
ANALISIS CLINICOS
Vitoria, 46, 4.º D. (Edificio Gasset). Teléfono 203769.

L. F. BERRENDERO
CIRUGIA ORTOPEDICA Y TRAUMATOLOGIA
Previa petición de hora
Calle del Hospital Militar, 16, primero B Teléfono 209097.

Dr. F. ALCALDE DELGADO
UROLOGO, RIÑON Y VIAS URINARIAS
Consulta de 4 a 6
Av. General Yagüe, 3, 1.º B
Teléfono 22 85 97

I. Arroyo Hidalgo
NEUROLOGIA
Av. Reyes Católicos, 8-1.º C.
Consulta previa cita
Tfno. 22 49 22 (Tardes)

Alonso Bañuelos
OFTALMOLOGOS
Medicina y Cirugía de los ojos.
Espolón, 2. Teléfono 299349

Servicio permanente de A. T. S.
SERVICIOS NORMALES Y DE URGENCIA
Incluso nocturnos y festivos
TELEFONO 20 73 51

EMILIA LASTRA
ANALISIS CLINICOS
Plaza de la Cruzada, 6-11.º
Teléfono 20 34 12

V. MATEOS OTERO
F. J. MATEOS OTERO
— CIRUGIA GENERAL
— ANGIOLOGIA CIRUGIA VASCULAR
— TRAUMATOLOGIA - ORTOPEDIA
Consulta: 12 a 1,30 y horas concertadas.
Avenida del Cid, 8, 2.º
Tfnos.: 20 64 53 - 21 96 15

Antonio Alfaro
CIRUGIA ESTETICA
Teléfono 94-4414233
(Horas convenidas)
Gran Vía, 81-1.º, BILBAO-11

MARIANO GARCIA LOZANO
Maternólogo del Estado
Tocoginecología
Ecografía abdominal
Consulta: Horas concertadas
Paseo de la Isla, 11-2.º-dcha.
Teléfono 208934

AGRIA, todos los trabajos con una sola máquina

SERVENTA
VENTA Y SERVICIO TECNICO: MERCED, 13

Pasando el rato

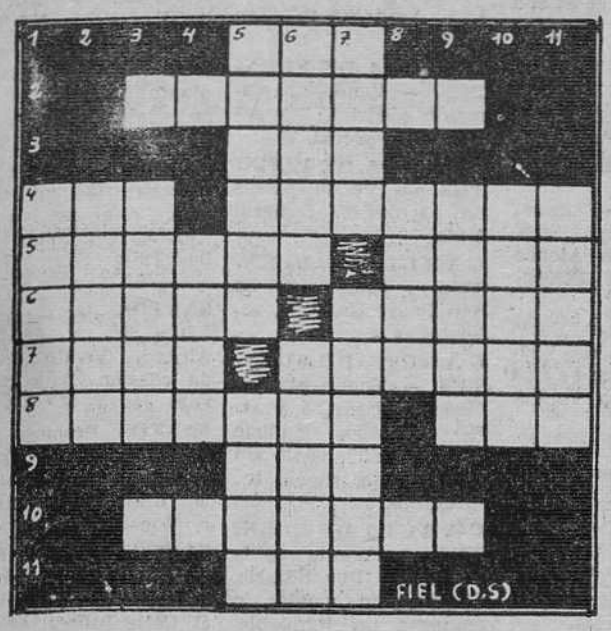

HORIZONTALES. — 1: Ruido que producen ciertos movimientos acompasados. — 2: Torea. — 3: Río español. — 4: Guacamayo mejicano. Reprendieran. — 5: Restauración (al rev.). En la mitología; sangre de dioses. — 6: Voraz. Población de Filipinas, en Luzón. — 7: Canción de cuna. Saurio, el mayor de los vivientes 8: Discursear. Artículo. — 9: Onda marina. — 10: Familiarmente: malos toreros. — 11: Círculo.

VERTICALES. — 1: Trampa. — 2: Recoger el ancla. 3: Enjuicie. — 4: Nombre de varón. — 5: Cubriera. Pieza de la armadura. — 6: Que está sin teñir. Servir. — 7: Case. De poco precio. — 8: Cultivar. — 9: Arbusto de adorno. — 10: Mece la camita. — 11: Guaridas de gentes de mal vivir.

Solución al anterior:

HORIZONTALES. — 1: Cid. — 2: Agotado. — 3: naT. 4: Eco. Elabora. — 5: Pareja. ocaT. — 6: Osado. Atusa. — 7: Cota. Trapos. — 8: Asediar. Ase. — 9: Ola. 10: Retasen. — 11: Ara.

VERTICALES. — 1: Epoca. — 2: Casos. — 3: Orate. — 4: Edad. — 5: Conejo. Iota. — 6: Itala. Talar. — 7: Data. Arrasa. — 8: Bota. — 9: Ocupa. — 10: Rasos. 11: Atase.

DIBUJOS CON SIETE ERRORES

Solución al anterior:

1: Pelo de la señorita. — 2: Solapa. — 3: Cejas. — 4: Arbol. — 5: Arbol. — 6: Roca. — 7: Roca.

Y VA DE CUENTO...

VIAJES A LA LUNA

Se cuenta que hace algunos días llamaron a la puerta del domicilio de un matrimonio en Nueva York. Acudió a la llamada la dueña de la casa Y abrió encontrándose con un señor bien ataviado que llevaba en la mano unos papeles.

—Señora —le dijo el recién llegado—. Soy empleado de la Agencia Interplanetaria, vengo a propósito de las plazas que reservaron en mil novecientos sesenta y cinco para el viaje a la Luna. Salen el viernes. Y se fue.

PREGUNTA TONTA

El actor americano Paul Neùman cuenta que un día viajaba en el metro con su mujer que se hallaba en estado de buena esperanza y una señora la cedió su asiento, preguntándole atentamente:

—¿Espera usted un bebé?

—¡Oh, no! —respondió ella—. Es solamente el de una amiga que le saco de paseo.

EL FUTBOL

—Sé muy bien —señaló el entrenador de un equipo de fútbol al presidente del club—, que en su tiempo se pagó muy caro por este delantero centro Yo creo que es momento de avisarle que ha llegado su retirada. Cada vez que inicia algún ataque se le enredan los pies en su barba blanca.

COCINA

El joven casado dice a su joven esposa:

—Martina, debieras aprender a hacer punto.

—¡Qué cosas dices, Benito! No te das cuenta que me falta tiempo. Piensa que hago la cocina.

—Lo sé muy bien —sonríe Benito—, pero el punto es otra cosa. No corre el riesgo de quemarse.

SONO LA FLAUTA...

En la clase de gramática el profesor se dirige al alumno más torpe:

—Dígame usted dos pronombres.

Y el alumno, cayendo de las nubes dice:

—¿Quién, yo?

La chispa — De Olmo

Un cómico llamado Jerry Lewis

Una vez superada la etapa en que era invariablemente el compañero tonto de Dean Martin, encontró su personalidad como intérprete primero y luego como director

Bruselas (Crónica FIEL, Servicios Especiales EFE, por Albino Mallo, en exclusiva para DIARIO DE BURGOS). — El último gran cómico de Hollywood, que hizo reir a las generaciones de los años cincuenta y sesenta, ha pasado por Bélgica. Su nombre es Jerry Lewis.

Detrás de su sonrisa bobalicona, de sus muecas histéricas y de esa voz estridente que le ponen en los doblajes, y que es un mal remedo de la original se esconde una gran figura el cine.

Superada la etapa de ser el compañero tonto de Dean Martin, Jerry Lewis buscó su propia personalidad y la encontró primero como intérprete y después como director.

Hoy presume de haber sido maestro de grandes figuras: «Durante seis años di clases de cinematografía en varias Universidades y tuve entre mis alumnos a Peter Bogdanovich, Randal Keliser, Mat Robin, George Lukas y Steven Spieberg. Todos ellos han dirigido películas importantes y forman la nueva generación de realizadores en los Estados Unidos».

SIN AMARGURA

Este profesor serio fue también el «Profesor chiflado», historia que llevó al cine parodiando la del Dr. Jekyll y Mr. Hyde, de la que dice: «Siempre me fascinó esa novela por lo mucho que acierta sobre la naturaleza humana. En realidad, yo tengo un poco de ambos personajes. Mi dualidad la veo muy clara, pero creo que está también en todo ser humano»

El actor habla de su larga vida profesional, en la que nunca fue premiado con el codiciado Oscar, lo que justifica sin amargura porque «los cómicos nunca recibimos el Oscar» y yo no puedo ponerme serio solo para que me den una de esas estatuas. Creo que si me la concediesen enviaría a uno de mis hijos a recogerla, pero no hará falta porque nunca llegará».

Reconoce Lewis que su cine es crítico. «La crítica es consustancial al hombre. Por eso la hago en cada una de mis películas, pero procurando que sea honesta, sana y constructiva».

Pero Jerry Lewis también es criticado cuando presenta sus nuevas creaciones. «Entonces —dice—, respeto a todos aquello que analizan la película con sinceridad, aunque sus opiniones no me favorezcan. Pero no me importa lo que puedan decir otros —son muchísimos— que buscan en la crítica sólo el lucimiento personal».

CONDICIONES NATURALES

En los últimos años se ha dedicado más al gran espectáculo teatral que al cine Ha tenido un gran éxito donde ha ido, lo que explica diciendo: «Mi género de humor es fundamentalmente visual, por ello no es necesario conocer mi lengua o que yo conozca la de los países que visito para ser comprendido Además, no tengo que forzar demasiado los efectos porque el humor nace de unas condiciones naturales que tengo para este género».

Admira a los nuevos cómicos: «Mel Brooks sabe hacer un cine que llega con facilidad a todos y Woody Allen es tan extraordinario que cuando me pidió que le dirigiera una película le dije que nadie podría hacerlo mejor que él mismo».

No le gusta la televisión porque «ha prostituído el mundo del espectáculo. Está dirigida y motivada por un sistema en el que se cree que la creatividad es un obstáculo»

Se considera siempre dispuesto a iniciar una película «incluso ahora mismo, sin preparación especial, porque mi laboratorio es la humanidad. Puedo escribir un tema en cualquier momento, sólo con que me dejen pasar unos minutos en la ventana, mirando el tránsito de las gentes».

¿Qué llevas en este paquete?

Solución al anterior:
...De misterio

EDICTO

DON JOSE LUIS OLIAS GRINDA, MAGISTRADO JUEZ DE PRIMERA INSTANCIA DEL JUZGADO NUMERO UNO DE BURGOS Y SU PARTIDO.

HAGO SABER: Que por Auto de esta fecha, dictado en Expediente de Suspensión de Pagos, seguido en este Juzgado bajo el número 404/79, se ha declarado en estado de suspensión de pagos y situación de insolvencia provisional, por estimar el activo superior al pasivo, a la Compañía Mercantil «ARTES GRAFICAS SANTIAGO RODRIGUEZ, S. A.», con domicilio social en Burgos, calle Molinillo número 11, representada por el Procurador Sr. Delgado Arija, habiéndose acordado convocar a los acreedores, conforme se verifica por el presente, para la celebración de la Junta General de Acreedores, el día ONCE DE JULIO del presente año, a las DIEZ Y MEDIA de la mañana, en la Sala Audiencia de este Juzgado.

Dado en Burgos a treinta y uno de Marzo de mil novecientos ochenta. E/ (ilegible). — El Secretario (ilegible).

«JUBUS»

SELECCIONADORAS DE CEREALES Y LEGUMBRES

Notifica a sus clientes e interesados que habiendo dejado de mantener relaciones comerciales con la firma «VELEZ, SUMINISTROS AGRICOLAS, S. A.» de Palencia, podrán dirigirse directamente a nuestra central para todo lo que precisen.

INDUSTRIAS

JUAN BUSQUETS CRUSAT, S. A.

(Fundada en 1924)

APARTADO 74 — TELF. (977) 310016

REUS (Tarragona)

Don Celes — Por Olmo

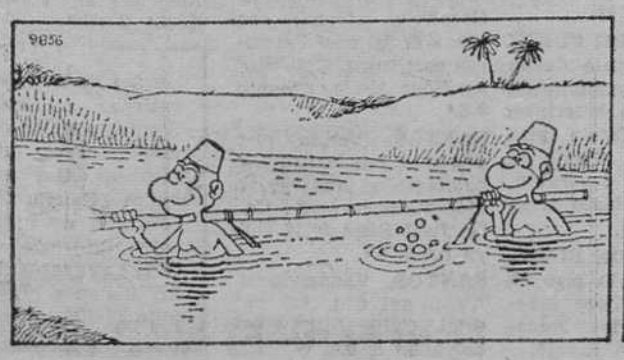

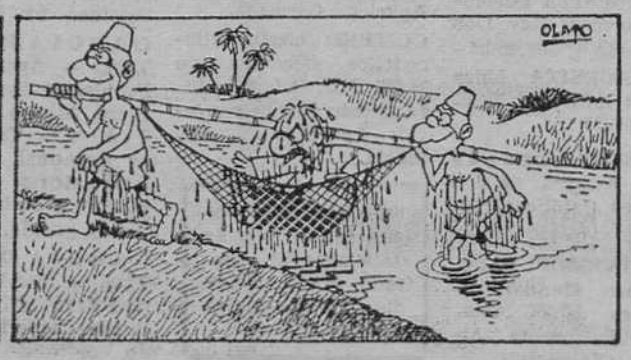

Se reciben de 8,30 a 20,30 en DIARIO DE BURGOS (c. S. Pedro Cardeña, 34), de 9,30 a 14 y de 16 a 19,30 en TAGRA (c. Vitoria, 13) Teléf.: 211511 y 202852, y en Agencias de Publicidad.— Precio: 60 ptas. hasta 10 palabras, cada palabra más 6 ptas.
Nota.— Deberán tener entrada antes de las 2 de la tarde del día anterior a su publicación.

Alquileres

ALQUILO apartamento en Gandía, junto playa, por meses o días. Julio Sáez de la Hoya. 8-6.º.

SE ALQUILA piso amueblado. Llamar tardes, teléfono 217782.

SE ALQUILA local. Razón: Telf. 213582.

SE ALQUILA piso amueblado, zona Avenida del Cid. Teléfono 220461.

ALQUILO piso amueblado temporada. Luis Alberdi, 9-9.º D. Gamonal. 12 a 2 y 5 a 8.

CEDO piso en alquiler, situación inmejorable. Avda. del Cid. Teléfonos 224892 y 220156.

NECESITO estudio o buhardilla por dos meses. Ofertas esta Administración.

BUSCO piso meses verano, amueblado. Llamar teléfono 214036 (de 9-11 y 3-5).

SE ALQUILAN naves 500 y 1.000 metros cuadrados. Bien situadas. Teléfono 223716 tardes.

SE NECESITA local en alquiler. Llamar al teléfono 203448.

SE ALQUILA o se vende piso. Legión Española n.º 4, 2.º G. Calefacción individual propano, con muebles o sin muebles. 451685. Razón: portería.

ALQUILO pisos Santander, Junio, Julio, Agosto y Septiembre, todo confort. General Dávila, cerca Sardinero. Informes a partir de las 2. Teléfono 221602.

ARRIENDO piso amueblado, señoritas estudiantes, céntrico. 201812.

SE ALQUILA piso amueblado céntrico. Teléfono 200768.

NECESITO piso alquiler, céntrico, para dos meses. Teléfono 203595.

RITORT. — Alquila locales 60 y 90 metros. General Sanjurjo

RITORT. — Alquila explotación negocio, juegos recreativos, zona Gamonal. Poca renta.

RITORT. — Alquila local, Parque Avenidas, 140 metros. Reyes Católicos, 4.

RITORT. — Alquila piso amueblado, tres habitaciones y salón, exterior, frente cines Gamonal.

VILUMBRALES. — Alquila local 200 metros [illegible] Avenidas, Vitoria, 163-1.º B.

VILUMBRALES. — Alquila local reformado para cualquier negocio, calle Madrid 240 metros.

VILUMBRALES. — Alquila piso amueblado, calefacción individual, exterior, económico, zona centro Gamonal.

PRIGO. — San Francisco: 3 y salón, amplia cocina, baño, amueblado.

PRIGO. — Diáfano local Barriada Illera 200 metros cuadrados. Económico. Ref. 170

PRIGO. — Local San Isidro: 67 m² aproximados, patio, suelos hormigón. 1.405.

Automóviles y accesorios

AUTOMOVILES PEDROSA. — Compraventa de toda clases de automóviles Stock mínimo ciento cincuenta vehículos para que usted pueda elegir Garantizados Facilidades hasta 24 meses Teléfonos 220047 y 227767

ANTES de comprar su vehículo de ocasión véalo y compruebelos sin compromiso en Automóviles Ducar Casa la Vega 15 Todas marcas

ALQUILER sin conductor coches nuevos todas las marcas «Servi Auto» Sanjurjo 9. Teléfono 222715

EUROCASION — Coches revisados y garantizados todas marcas y modelos Trabado S L Carretera Madrid Irún Km 234 Teléfonos 200542 y 200542 — General Sanz Pastor número 6

BARRIADA ILLERA Pedro automóviles de ocasión Revisados Facilidades de pago, todos los modelos Teléfono 214756

AUTOMOVILES Vidal Compra-venta automóviles Vendemos toda clase de automóviles usados totalmente revisados Facilidades hast 18 meses Compramos su coche usado y se lo pagamos al contado Madrid 91 Teléfono 203461

DUCAR. — Automóviles vende las mejores marcas a mejores precios Facilidades Teléfono 229107

JUAN vende 131 y 132 motor Diessel a estrenar R-12-TS R-5 R-7 R-6, 150-S. 1.200 Simca 1.000 GS y C-8 Dyane-6 y 2 CV-CT 1.430-850 Ford Fiesta y varios modelos más Garantizados facilidades mínima entrada Automóviles Gamonal Pedro Alfaro 2 Telf 223814

FUNDAS para su coche confección y montaje en el día Arahuetes San Isidro 13 Teléfono 207327

AUTOMOVILES 200 todas las marcas todos los modelos varios Diesel precios a comprar entradas a estudiar garantías no tenemos clientes descontentos visítenos Vitoria 200 Telf 220733

OCASION vendo Dyna-6 Seat 600-E 850 124, 1430 127 R-7.R 5 R-8 Simca 1200 Grandes facilidades Garaje Arnáiz Lealtad 1 208768

DUCAR — Ocasión automóviles revisados con plena garantía profesional en nuestros propios talleres Últimos modelos Arzobispo Castro N.º 7 Teléfono 217054

OCASION «Seat 132» 1.800 BU-B Totalmente revisado Teléfono 215611

DESGUACES Martín compra vehículos accidentados y para desguace. Final calle Pisuerga (Crucero San Julián).

PARTICULAR vende DKW Isotermo matrícula P-A buen estado. Propia carniceros Informes Tfno 212015

SE VENDEN Simca 1200 y 4-L furgoneta en buen estado C/ Alonso de Cartagena 5-4.º Teléfono 211825

SE VENDE Simca 300 20.000 pesetas. Teléfono 201102

VENDO R-8. 50.000 pesetas. Matrícula BU-32.635. Tfno 209278

VENDO Citroen Dynam familiar. Perfecto estado Telf 226823

VENDO 124-D buen estado, económico, de particular a particular. 219489.

VENDO Simca 1.000 especial. Razón: calle Villarcayo, 6-4.º o teléfono 219991.

VENDO GS, de particular a particular, 20.000 kilómetros. Fray Esteban de Villa, 8, 2.º A.

REBOBINADO de motores con máxima rapidez. Electro-Mart General Mola 25 Burgos

VENDO Seat 600. Informes: Alfonso XI, letra E, N.º 6-2.º derecha.

VENDO R-8. Llamar teléfono 216464.

VENDO Avia 4.000 matrícula A. Tf. 224334.

SE VENDE 600-E, económico. Informes: despacho panadería La Ventilla. Calle Vitoria, 174.

VENDO Seat 600-D Calle Vitoria, 163-2.º C. De 7 a 9.

VENDO 127, 4 puertas. Matrícula BU-4.4... B. Toda prueba. Teléfono 218555. Llamar de 6 a 7 tarde.

PARTICULAR vende 127 nuevo. Tf. 219533.

Colocaciones

DINERO seguro Colabore haciendo direcciones desde su casa Apartado 20.089. Barcelona.

EMPRESA de pintura necesita pintores. Teléfono 22 35 79. (INEM 13.948).

SE NECESITA conductor mecánico de primera, con experiencia Sasamón. Telfs 370022, 227482 (INEM 13.956)

SE NECESITA chica Informes: Telf. 202600.

FALTA Srta. para gobernar y llevar dos niñas como institutriz de doce y ocho años, viviera sola con ellas y tendrá amplia autonomía dispondrá de mucho tiempo libre, tendrá manumentación pagada a su completa elección y sueldo a convenir, pudiéndose negociar cualquier cantidad, se precisa distinción y moralidad. Las personas interesadas escriban a mano acompañando historial laboral y referencias personales a ser posible fotografía para ayudar la selección Escribir al N.º 29.862. Marthe Publicidad Vergara, 16 Barcelona-2 Ref. INEM B 3.898

SE NECESITA asistenta. Informes: Rey Don Pedro 29 3.º derecha

SE NECESITA chica fija con informes. Teléfono 200035.

NECESITO empleada hogar externa, de 9 a 6. Reyes Católicos, número 2-7.º A.

PROPONEMOS trabajo casero Manual direcciones 30 000 mensuales Publiireta Alboraya (Valencia)

NECESITO chica externa, con informes. Razón: estanco Laín Calvo, 18. Telf. 209014.

SE NECESITA pastor a zurrón. Razón: Manuel Alonso. Quintanilla Cabe Rojas (INEM 13.996).

SE NECESITA chica fija. Trato familiar. Un niño. No hay comidas. Horas libres a convenir. Reyes Católicos, 8-4.º C. Teléfono 203494.

NECESITO dos chicos estudiantes para compartir piso. 204811.

PARA la nueva Delegación de Burgos precisamos personal de 18 a 25 años para el Departamento Comercial de Ventas. No importa experiencia. Enseñamos profesión. Promoción rápida a puestos superiores. Ganarán 2.000 pesetas diarias comisión. Presentarse de 5 a 7 en Hotel Avila. Señor Manrique. INEM 13.454.

SE NECESITA empleada de hogar externa. Teléfono 209571. (Llamar de 2,30 a 4,30).

NECESITO chica externa con informes y nociones cocina. Aparicio y Ruiz, 18, 3.º derecha. Teléfono 204483. (Informes tardes).

EMPRESA ámbito nacional, modernísimo sistema de alimentación, solicita para Burgos y provincia profesionales con aspiraciones de promoción a cargo de plena responsabilidad para formación y dirección de equipos de venta. Selección previa: A personas activas y responsables con grandes ambiciones económicas, ambos sexos, coche propio, en jornada completa o tardes libres. Formación profesional a cargo de la Empresa. R.E. de la Seguridad Social. Ingresos de 40.000 a 200.000 pesetas mes, más incentivos extras. Interesados presentarse martes, día 8 en Hotel Fernán González, mañana de 10,30 a 12,30, tarde de 4 a 6; preguntar Sr. Arroyo. (INEM 13.999).

Compras y ventas

SE VENDE alfalfa, buena calidad Teléfono 209601.

MAQUINAS de coser automáticas como nuevas Exposición «La Ocasión» (Junto Parque Bomberos)

ESTANTERIAS metálicas Dexión montaje inmediato Ruera Vitoria 19 Teléfono 203887

VENDO alfalfa empacada en Lerma Teléfono 170109 Ignacio Lope

SE VENDE traje comunión niña económico Teléfono 219971

VENDO dos máquinas de soldadura, corriente continua y alterna y otras herramientas. Llamar de 6 a 7 tarde. Teléfono 218555.

VENDO de 6 a 7.000 kilos alfalfa empacada. Teléfono 170232. Teófilo Aparicio Lerma.

COMPRO cizalla «Cocodrilo» mecánica, de 10/15 HP. Ofertas informando estado y precio: Apartado 90. Palencia.

COMPRO colecciones sellos ofertas detalladas al apartado N.º 9 Villadiego Paso a domicilio

COMPRO tienda de campaña. Llamar teléfono 202026.

COMPRO lana vieja. Teléfono 206526.

VENDO radio caset con antena nueva. Teléfono 203362.

Enseñanzas

INLINGUA — Enseñanza Traducción Francés Inglés. Alonso Martínez, 7-3.º. Teléfono 206851

JOVEN nativo daría clases de inglés, experiencia universitaria Estados Unidos. Teléfono 222944.

LICENCIADO da clases Matemáticas, Física, Química. Calle Vitoria, 164-3.º D.

VENDO curso inglés, económico. Carretera Poza, Edificio Jaén, 1, 6.º A (tardes).

PROFESORA EBG daría clases particulares, todos los niveles. Teléfono 226694.

Fincas

VENDO piso, Ciunia, 15-7.º E Telf 221976

VENDO apartamento, servicios centrales Sanjurjo, 8-7.º derecha

PISOS, entrega inmediata carretera Poza, frente colegio Villimar 4 habitaciones cocina aseo completo dos terrazas, calefacción central Información: Oficina obra Telf 222009

VENDO piso, en Santoña (Santander) Teléfono 220733 tardes

SE VENDEN locales Varias superficies Avenida del Cid Teléfono: 222708

SE VENDE piso lujo Edificio Beyre. Paseo de la Isla 9, con plaza de garaje Telf 202859

SALOU. — Ventas apartamentos Atlas Calle Mayor 64 (Edificio Formentor) Teléfono 97.-383058

SE VENDE piso de lujo 150 m² en Avenida General Vigón «Otamendi» Telf 222708

POR traslado vendo magnífico piso, 6 habitaciones 2 baños, servicios centrales garaje y trastero todo exterior zona residencial con jardín particular Informes: Telf 206749, de 5 a 8.

DE LA FUENTE. — Vendo piso, Francisco Grandmontagne, 3 habitaciones y salón.

DE LA FUENTE. — Vendo piso, calle Luis Alberdi, 3 habitaciones y salón.

DE LA FUENTE. — ¿Desea vender o comprar vivienda Le ofrezco sin compromiso mis servicios en calle San Pablo, 12-C, 6.º C. Teléfono 208844

DE LA FUENTE. — Vende piso, calle Crucero San Julián 3 habitaciones y salón. Buen precio

SE VENDE chalet a 10 kilómetros de Burgos, con terreno y garaje. Teléfono 204797

GARCIA DE FUENTES. — Agente de la Propiedad Inmobiliaria, Plaza Alonso Martínez, 7-A, 2.º. Vendo piso en Gamonal, frente al Ambulatorio, 4 y salón, 2 cuartos de baño, trastero y garaje.

GARCIA DE FUENTES. — Vendo piso en carretera de Poza, a estrenar, exterior, soleado, con o sin garaje.

GARCIA DE FUENTES. — Vendo pisos en carretera Logroño, 3 y salón, terrazas y garaje, precios Ministerio la Vivienda, infórmese en esta Agencia, teléfono 202314.

GARCIA DE FUENTES. — Vendo apartamento céntrico, 2 y salón, buen precio.

GARCIA DE FUENTES. — Vendo plazas de garaje en General Mola.

GARCIA DE FUENTES. — Vendo pisos en San Pedro Cardeña, soleados, a estrenar.

GARCIA DE FUENTES. — Vendo piso en General Vigón, 4 y salón, soleado, Edificio Otamendi, véalo sin compromiso, precio interesante.

GARCIA DE FUENTES. — Agente de la Propiedad Inmobiliaria. Si necesita vender o comprar un inmueble, no dude en informarse en Plaza Alonso Martínez, 7-A, 2.º. Teléfono 202314.

SE VENDE piso. Santa Cruz, 27. 1.º A.

VENDO casa grande en reparación a 20 Km de Burgos, zona sana y tranquila. Agua luz en la puerta, consta de tres plantas 15 huecos cuadra y cochera el resto sin dividir Informes: días laborables Teléfono 204737 y todos los días. Calle Vitoria 173, 11-E Guillermo

SANTOS. — En el incomparable marco de nuestra playa andaluza Málaga, vendo apartamentos y pisos con grandes zonas verdes, pistas de tenis piscina lago artificial y centro comercial junto a la playa. Precios increíbles, muchas facilidades de pago, véalos y se convencerá. Organizamos viaje para verlos próximo fin de semana Apúntese para visitar este bello rincón Calle Julio Sáez Hoya. N.º 8-6.º

DE LA FUENTE. — Vendo pisos calle Carcedo, 3 habitaciones y salón. Precio inmejorable.

DE LA FUENTE. — Vendo piso, carretera Logroño, buenas vistas. San Pablo 12-C 6.º C.

DE LA FUENTE. — Vendo casa tipo chalet, en Los Pisones con teléfono ocasión.

SANTOS. Agencia Inmobiliaria le ofrece sus servicios para la compra o venta de su local o piso Consúltenos sin ningún compromiso Teléfono 228754

SANTOS. Vendo piso principio calle Vitoria 6 habitaciones trastero servicios centrales Calle Julio Sáez Hoya número 8-6.º

SANTOS. Local calle Segovia. 90 m.² Precio metro barato. Calle Julio Sáez Hoya n.º 8-6.º

SANTOS. Vendo bar en Gamonal, completamente instalado en pleno funcionamiento Calle Julio Sáez Hoya N.º 8-6.º.

SANTOS. Vendo apartamento en Petronila Casado a estrenar con plaza de garaje Primeras escrituras Calle Julio Sáez Hoya número 8-6.º

SANTOS. Vendo piso pequeño, 3 habitaciones calefacción individual Máxima decoración Calle Julio Sáez de la Hoya n.º 8. 6.º

SANTOS. Vendo local, Avda. del Cid. 140 m.² total. Calle Julio Sáez Hoya n.º 8, 6.º.

SANTOS. Vendo piso, San Pedro y San Felices, 4 habitaciones calefacción individual. Entrada 600 000 pesetas. Resto 12 años Calle Julio Sáez Hoya N.º 8-6.º.

SANTOS. Vendo local, Avda del Vena entreplanta desde 100 m² en adelante Calle Julio Sáez Hoya N.º 8-6.º.

SANTOS Piso en construcción. 130 m² trastero 2 plazas garaje. Vendo económico Calle Julio Sáez Hoya, N.º 8-6.º

SANTOS. Local desde 200 a 500 m² en Luis Alberdi Vendo precio de ocasión Calle Julio Sáez Hoya N.º 8-6.º

SANTOS Precioso piso en Santa Cruz 4 habitaciones servicios centrales Calle Julio Sáez de la Hoya n.º 8 6.º

SANTOS. Vendo piso. R Católicos 4 habitaciones con garaje o sin él Calle Julio Sáez Hoya n.º 8 6.º

DE LA FUENTE. vendo piso Calle Romancero. Tres habitaciones con salón y trastero Consúltenos

DE LA FUENTE vendo piso en calle Vitoria (zona centro). Cinco habitaciones y salón. Muchas mejoras. Véanlo.

SANTOS. Local casco antiguo ciudad 40 m² Precio económico Calle Julio Sáez Hoya número 8-6.º

SANTOS. Local de 70 metros cuadrados Parque Santiago totalmente acabado Calle Julio Sáez Hoya N.º 8-6.º

SANTOS Plazas garajes Beyre (Isla) Petronila Casado Vendo precio económico Calle Julio Sáez Hoya. número 8-6.º

PARTICULAR vende piso, Nuestra Señora Fátima bloque A número 2-4.º C.

URGE vender piso totalmente exterior 3-4 habitaciones servicios centrales en Plaza San Bruno 4 Portero o teléfono 923-243577.

VENDO piso Parque avenidas, precio interesante Telf 201426

PARTICULAR vendo piso Burgense 20-5.º D.

VENDO piso Calle Burgense Telf 215444.

SE VENDE pajar a 12 kilómetros de Burgos. Teléfono 201102

VENDO piso primero en Vitoria, 71. Calefacción individual Teléfono 213146

VENDO buen piso, bien decorado, servicios centrales Telf 220962

VENDO piso económico, por traslado. Calle San Bruno Telf 214362

CASA amplia, con mucho terreno soleada, vendo. Barriada Illera. 210900.

VENDO piso, carretera Logroño, 7-1.º B.

SANJURJO, 42, cuatro dormitorios, soleadísimo vistas al río, mínimos gastos. 2.500.000 más hipoteca. Teléfono 224424.

VENDO local con agua, luz. Calle Cortes, 24. Teléfono 217218

VENDO piso en Briviesca, amueblado, buen precio. Teléfonos 225354, 204406.

SE VENDE piso a estrenar en calle Santiago. Salón-comedor. Tres dormitorios. Dos servicios. Calefacción central y plaza garaje Informes en calle Lavaderos, 11 Sr. Sánchez. Teléfono 221739.

VENDO huerta 1.700 metros. 18 kilómetros. Parque Santiago, 4, 11.º B.

VENDO piso a estrenar General Mola. Informes: Avenida Cid, 59 6.º A.

VENDO piso, calefacción central, económico. Teléfono 212459, a partir de las 20,30.

VENDO piso barato, céntrico. Entrada 400.000 pesetas. Informes: Madrid, 22-2.º.

ENTRESUELO propio oficinas, 152 metros, céntrico. 2.900.000. Teléfono 208188.

VENDO locales y plazas garaje. Romancero, también piso, Alhóndiga. Teléfono 207525.

VENDO casa pueblo, a 18 kilómetros de Burgos. Teléfono 229460.

VENDO piso, confortable, 145 m², céntrico. Informes: Telf. 208408.

COSTA DEL SOL. Conjunto residencial «Laguna Beach». Una construcción de lujo al alcance de todos. Tenemos lo que necesita para su relax, zonas verdes, deportivas, recreativas y un gran centro comercial Junto al mar. Compre ahora, pague en seis años sin intereses. Venga con nosotros este fin de semana y se convencerá. Infórmese incluso festivos en: Promociones Oceánicas. Calle Burgense, 18-11.º A. 215736.

VENDO piso, calle Martín Cobos, portal 4.º, 2.º derecha. Informes: Jacinto Saiz. Calle Mayor, 11. La Ventilla.

SE VENDEN dos pisos uno con peluquería, económicos. Calle Vitoria. 214458.

CORREMOLINOS. Magníficos apartamentos amueblados desde 550.000. Informes: 215736.

PARTICULAR vende piso céntrico, con muebles nuevos, por traslado al extranjero económico. Telf. 200813.

VENDO precioso piso. Todo exterior. Servicios centrales. Cuatro habitaciones. Tf. 220043.

VENDO casa y cochera en Cojóbar. Elicenio Delgado. Telf. 224385.

VENDO piso 5 habitaciones, calefacción gasóleo, parquet. Luis Alberdi. 204811.

RITORT. — Reyes Católicos: 5 habitaciones, garaje, trastero, ocasión, facilidades.

RITORT. — Pisos terminados, cinco habitaciones, dos servicios, trastero, garaje, calefacción central, zona Gamonal, admito, cambio su piso.

RITOR. — Piso superlujo, Villamaravillas, 450 metros estudio, 50 metros, garajes, admito, cambio su piso.

RITORT. — Pisos Grandmontagne cuatro habitaciones, calefacción, exteriores. Entrada desde 400.000.

RITORT. — Estudio nuevo, calle Trinas, económico, ideal soltero. Reyes Católicos, 4.

RITORT. — Pisos varios Eladio Perlado, nuevos, usados, consúlteme precios. Reyes Católicos, 4.

RITORT. — Vende nave frente Firestone «Pentasa», primera línea 850 metros, precio constructora. Reyes Católicos, 4

RITORT. — Vende apartamentos Reyes Católicos «Gumen», tres habitaciones, salón, dos servicios, garaje, ocasión. Reyes Católicos, 4.

RITORT. — Pisos, muchos pisos, plaza San Bruno, calefacción, cuatro habitaciones exteriores.

RITORT. — Piso calle Vitoria, Gasset, cinco habitaciones, dos servicios, garaje, exterior, calefacción.

RITORT. — Piso económico, zona San Francisco, calefacción individual, exterior, precio ocasión.

RITORT. — Tiene comprador para su piso, visíteme y compruébelo. Reyes Católicos, 4.

RITORT. — Pisos y apartamentos, Edificio Médicos, Reyes Católicos, aproveche ocasión.

VILUMBRALES. — Muchos pisos, calle Vitoria, con entradas desde 400.000 pesetas. Visíteme, informaré.

VILUMBRALES. — Piso Edificio Otamendi, cinco habitaciones, dos servicios, exterior, calefacción, muy económico.

VILUMBRALES. — Pisos, muchos pisos, carretera Logroño, cuatro habitaciones, calefacción, exteriores. Entrada desde 300.000 pesetas.

VILUMBRALES. — Pisos Martínez Varea, Alfonso Sabio, cuatro habitaciones, calefacción, ocasión.

VILUMBRALES. — Piso nuevo, Eladio Perlado, cinco habitaciones, dos servicios, garaje.

VILUMBRALES. — Piso calle Colón, nuevo, cuatro habitaciones, salón, dos servicios, garaje, trastero.

VILUMBRALES. — Piso como nuevo, Barriada Inugara, cuatro habitaciones, económico, facilidades.

VILUMBRALES. — Pisos Consulado, Avellanos, Paloma, Santa Ana, Madrid, reformados, precio ocasión.

VILUMBRALES. — Pisos nuevos, cinco habitaciones, dos servicios, calefacción, trasteros terminados, llave mano, zona Gamonal, admito, cambio su piso usado. Vitoria, 163-1.º B.

VILUMBRALES. — Pisos nuevos, Concepción, cinco habitaciones, dos servicios, garaje, exteriores.

VILUMBRALES. — Piso cinco habitaciones, amplio salón, dos servicios, calefacción, centro calle Vitoria, económico.

VILUMBRALES. — ¿Tiene piso? Necesita vender al contado, visíteme. Vitoria, 163-1.º B.

PRIGO. — Agentes Propiedad Inmobiliaria: Moneda, 13 (Centro); Vitoria, 175 (Gamonal).

PRIGO. — Un inmueble donde usted lo necesita, por favor, pregunte por nuestra referencia.

PRIGO. — Lavaderos: 3 y salón, baño, cocina, soleado, calefacción eléctrica.

PRIGO. — Arzobispo Castro: 4 y salón, baño, aseo, cocina, servicios centrales, buen precio.

PRIGO. — Santiago: 3 y salón, baño, cocina, servicios centrales y estrenar.

PRIGO. — San Bruno: 3 y salón, baño, cocina, todo exterior y muy soleado, precio ocasión.

PRIGO. — Vitoria: 4 y salón, baño, cocina, mucho sol y muchas mejoras, buen precio.

PRIGO. — Carretera Poza: 3 y salón, baño, cocina, mucho sol. Precio económico.

PRIGO. — Avda. Eladio Perlado: 4 y salón, baño, aseo, cocina, servicios centrales, mucho sol, precio obra.

PRIGO. — San Bruno: 3 y salón, cocina, baño, calefacción central. Económico. 1.429.

PRIGO. — Local Carretera Poza: 240 m². Con agua y luz. Suelos hormigón. 1.428.

PRIGO. — Unica oportunidad: parcela 2.000 metros cuadrados, a 9 kilómetros Burgos: 800.000 pesetas.

PRIGO. — Zamora: 2 y salón, cocina, baño, despensa, calefacción carbón. 1.419.

PRIGO. — San Francisco: 5 y salón, cocina, baño, aseo, carbonera. 1.441.

PRIGO. — Buhardilla económica, San Toribio: 3 y salón, servicio, cocina y despensa. 1.439.

PRIGO. — San Pedro Cardeña: 3 y salón, cocina, baño, terraza, cuarto trastero, económico. 1.418.

PRIGO. — San Zadornil: 3 y salón, baño, cocina, terraza, calefacción gasóleo. Buen precio. 1.436.

PRIGO. — Francisco Salinas: un 2.º 2 y sala, cocina, aseo, 400.000 pesetas entrada, resto 12 años. 1.244.

PRIGO. — Apartamento Avda. Cid: un 9.º Exterior, soleado, un dormitorio y salón, cocina, baño, calefacción eléctrica, facilidades 12 años. 1.385.

PRIGO. — Doña Berenguela: 4 y salón, cocina, terraza, baño, 3 armarios empotrados, calefacción gasóleo. Económico. 1.424.

Ganados y aperos

SE VENDE trilladora Ajuria n.º 1, en Rioseras Angel Alonso.

VENDO 15 vacas holandesas en plena producción y diez becerras de 5 a 8 meses juntas o por separado. Fermín Domingo, en Hortezuelos (Burgos).

SE VENDE cosechadora «Fahr» M-88. Tratar con Jesús Villanueva Las Rebolledas.

VENDO cosechadora John Deere 970-E, 4,80 corte Demetrio de la Peña. Barrio de Muñó.

VENDO cosechadora John Deere 4,80 de corte, seminueva. Remolque 7.000 Kg. y cuatridisco. Tfnos.: 228609 ó 545158.

AGRICULTOR ganadero. Si está interesado en colocar ventanas de hormigón en su granja. Visite sin compromiso. Almacenes Delor. Carretera Quintanadueñas, Km. 1. Teléfono 203397. Burgos.

SE VENDE vaca pinta, próxima a parir. Manuel (Valles de Palenzuela).

Huéspedes

PLAZAS para señoritas, piso independiente con pensión completa. Servicios centrales. Teléfono 223757.

SE OFRECE habitación, derecho cocina. Alhóndiga n.º 17-5.º 20. Desde las 2.

CAMAS 200 Ptas. pensión completa y cama 310. Puebla, 2, 1.º.

SE DA pensión completa. Plaza Vega, 8, 3.º.

BUSCA pensión completa o dormir casa particular señor tercera edad, bien de salud, culto. Comunicar al teléfono de encargo 227953. Arnáiz.

Muebles

VENDO armarios roperos por traslado. Fuentecillas, 19, bajo izquierda.

Pérdidas

EXTRAVIO perra caza Setter, roja. Se gratificará, Teléfonos 227039, 210184, 215800.

Televisores

RADIO CARACAS Reparación televisores todas marcas a domicilio instalación y reparación antenas colectivas e individuales Calzadas 18 Telf 221529

RADIO TV CARLOS Reparación a domicilio de televisores todas marcas Instalación y reparación de antenas colectivas e individuales Teléfono 217579

REPARAMOS al día televisores todas marcas «Tele-Orly» Teléfono 224139

Varios

REPARO puertas-ventanas aluminio, hierro, a domicilio Teléfonos 2.4290-200321

CARRETILLAS elevadoras alquiler Eléctrica y Diesel (94) 4310124

CREDITOS diversos. Acepting Leasing Personales Descuento de letras. Telf. 953-233927. Mañanas.

JUNCUAS. Burgos y provincias, se hacen trabajos, garantizados, de albañilería, escayola, pintura en general y empapelados. Presupuesto sin compromiso. Teléfono 203452.

Traspasos

TRASPASO droguería - peluquería. Calle Calvario, N.º 2. Bien el negocio o el local. Razón en la misma tienda o teléfono 203397.

RITORT. — Traspasa locales de 50 metros, calle Moneda, artículos regalos, Clunia, droguería Reyes Católicos, Gamonal supermercado, todo poca renta. Reyes Católicos, 4.

RITORT. — Traspasa negocio muebles, con clientela, 450 metros, céntrico, poca renta, buen negocio. Reyes Católicos 4.

PRIGO. — Se traspasa tienda alimentación, 900.000 pesetas. Refencia 1.365.

PRIGO. — Por no poder atender se traspasa tienda alimentación. Ref. 1.327.

PRIGO. — Local traspaso Avda. Cid: 100 m². Precio interesante, renta módica. Cualquier negocio. Ref. 1.345.

Avia

Avia comunica que su Concesionario Oficial en Burgos RUERA AUTOMOCION dispone en sus nuevas instalaciones de los mejores Servicios y Asistencia Técnica, así como toda la gama de...

- Camiones en todas sus versiones
- Microbuses-autocares y autobuses
- Furgonetas
- Vehículos todo terreno
- Recambios

RUERA AUTOMOCION

Carretera (N-I) Madrid-Irún, Km. 243
Frente a Firestone
Telf. 22 02 16 - BURGOS

OBRA CULTURAL

CAJA DE AHORROS MUNICIPAL

EXPOSICIONES

MARCELIANO SANTA MARIA

(DIBUJOS Y PEQUEÑO FORMATO)

En el salón de actos de las OFICINAS CENTRALES

(Plaza de Santo Domingo)

LABORABLES: De 6 a 9 — FESTIVOS: De 12 a 2.

CHARO GOMEZ

(OLEOS)

Sala de Exposiciones Avenida General Sanjurjo

LABORABLES: De 12 a 2 y 7 a 9 — FESTIVOS: De 12 a 2.

CERAMICA POPULAR VIVA DE CASTILLA Y LEON

Torre del Arco de Santa María

LABORABLES: De 12 a 2 y 7 a 9 — FESTIVOS: De 12 a 2.

Diario de Burgos

Fundado en 1891

EDITA: DIARIO DE BURGOS, S. A.
DEP. LEGAL: BU - 5 - 1958
REDACCIÓN, ADMINISTRACIÓN Y TALLERES: San Pedro de Cardeña, 34. Apartado 46
DELEGACIÓN ADMINISTRACIÓN: Vitoria, 13
TELÉFONOS { REDACCIÓN: 21 72 80 / ADMINISTRACIÓN: 21 15 11 - 21 15 90 / DELEGACIÓN ADMINISTRACIÓN: 20 28 52

Anecdotario político

EL HORMIGUERO

Madrid.—(Colpisa, por ALARICO)

• TORRIJOS, DE VACACIONES EN ESPAÑA

El general Omar Torrijos, hombre fuerte de Panamá, se encuentra de vacaciones en España. Ahora está en Madrid y en los próximos días saldrá hacia otras capitales españolas, en el avión especial que tiene a su disposición. Ha comentado a algunos amigos que le apetece viajar a Andalucía y a Canarias, aunque todavía no ha fijado fecha, porque fundamentalmente se encuentra de vacaciones, sin el tiempo programado, y dedicado al descanso. Le acompaña una hija, que está encantada de esta visita privada a España en la que está siendo agasajada, no sólo por su padre, sino también por los numerosos amigos del jefe de la Guardia nacional panameña.

• EL DESCONTENTO DE ZUFIAUR

José María Zufiaur, recién elegido secretario para relaciones sindicales de la nueva ejecutiva de UGT, podría dimitir de su puesto, según nuestras informaciones. Ya antes de que se realizase la votación para elección de miembros de la ejecutiva, Zufiaur dijo que si no tenía un respaldo mayoritario, no aceptaría la Secretaría. Y, mientras sus compañeros fueron elegidos por casi el 90 por ciento de los delegados, Zufiaur alcanzó apenas el 50 por ciento de los votos. No apareció en la «apoteósis» final del Congreso, que la ejecutiva y asistentes clausuraron con el canto de la «Internacional», ni tampoco apareció en la «rueda de Prensa» posterior. También está descontento por los resultados el secretario de documentación, Fernando Méndez, que según nos cuentan, es otro que se está pensando la dimisión. Vamos a ver si es verdad...

• TIERNO, EN LOS TOROS

El alcalde de Madrid, Tierno Galván, acudió ayer a una barrera de la plaza taurina de Las Ventas, acompañado del también socialista Alonso Puerta, para asistir a la primera corrida de la temporada. Tierno siempre se ha declarado aficionado a la Fiesta Nacional, pero la verdad es que era poco asiduo a los cosos taurinos. Y ahora, con eso de que es alcalde, no sólo queda bien con la afición, sino que además ve los toros desde la barrera, lo que no sucedía cuando vivía con su sueldo de catedrático.

Crónica del tiempo

Nieblas en el Cantábrico

Madrid.—(Colpisa, por MARIANO MEDINA)

SITUACION ATMOSFERICA ACTUAL

El anticición se centra al Oeste de las Islas Británicas, pero afecta a la mayor parte de España dentro de su radio de acción. Todavía, no obstante, queda un cierto grado de inestabilidad atmosférica en Las Baleares y los vientos son de componente Este sobre las regiones mediterráneas.

EL TIEMPO PARA HOY

Habrá cielo nuboso en las Baleares, con algunas precipitaciones al Norte de las islas. Intervalos nubosos en Cataluña y en la región valenciana, pero seguramente sin mayores complicaciones. En el resto de España, cielo generalmente poco nuboso, aunque con nieblas y neblinas, seguramente matinales, en el Cantábrico. Las temperaturas en lenta pero gradual recuperación.

EL TIEMPO PARA MAÑANA

Intervalos nubosos en el Norte de Las Baleares con algún chubasco ocasional. Nubosidad variable en la región del Estrecho, con vientos de Levante de moderados a fuertes. Poco nuboso o despejado en el resto de España, pero con nieblas matinales en el Cantábrico y alto Ebro.

EL TIEMPO PARA PASADO MAÑANA

Nuboso en el Estrecho con Levante fuerte. Nieblas y neblinas, predominantemente matinales, en el Cantábrico y alto Ebro. Poco nuboso y despejado en las demás regiones españolas.

TEMPERATURAS A LAS 14 HORAS DE AYER

Burgos, 7; Santander, Barcelona y Palma de Mallorca, 12; San Sebastián, Zaragoza y Madrid, 14; Vitoria y Soria, 8; Pamplona, Logroño y Valladolid, 10; Bilbao, 12; Avila, 7; La Coruña, y Valencia, 15; Sevilla y Las Palmas, 20; Málaga, 17.

RESTO DE EUROPA

Estocolmo, París y Frankfurt, 10; Copenhague y Moscú, 4; Londres, Burdeos, Roma y Milán, 13; Bruselas, Ginebra y Zurich, 6; París y Helsinki, 9; Lisboa, 6.

NOTICIAS AL CIERRE

• DISPOSICIONES OFICIALES

Madrid (Logos). — El «Boletín Oficial del Estado» publicará mañana, martes, entre otras, las siguientes disposiciones oficiales: HACIENDA. — Funcionarios del Estado. Reales decretos sobre indemnización por residencia y actualizando las cuantías de las indemnizaciones a funcionarios por razón de servicio. = AGRICULTURA. — Orden de 27 de Marzo de 1980 por la que se modifica la de 22 de Enero de 1970 desarrollando la orden de la Presidencia del Gobierno de 22 de Diciembre de 1969, que regula la concesión de préstamos para compra de tierras, con el fin de crear explotaciones agrarias viables. Resolución del FORPPA por la que se modifica la norma dos de la resolución de fecha 29 de Noviembre de 1979 por la que se daban normas complementarias para la aplicación del régimen de inmovilizaciones de vinos y mostos en la campaña vínico-alcoholera 1979-80. Resolución del FORPPA por la que se establecen normas complementarias para la concesión de anticipos de campaña de cooperativas y sociedades vinícolas alcoholeras 1979-80. Resolución de la Dirección general de la Producción agraria por la que se autoriza el calendario y normas para las exposiciones-venta de reproductores selectos durante 1980. = SANIDAD Y SEGURIDAD SOCIAL. — Resolución del Instituto Nacional de Servicios Sociales por la que se aprueba el plan de prestaciones para minusválidos físicos, psíquicos y sensoriales. = JUSTICIA. — Resolución de la Junta electoral para el Consejo general del Poder Judicial, por la que se ordena la publicación de las candidaturas presentadas para la elección de vocales de procedencia judicial del Consejo General. = CULTURA. — Orden por la que se convoca el premio «Día del Libro», en su edición 1980.

• SANCHEZ TERAN, EN LANZAROTE

Arrecife de Lanzarote (Efe). — A las 11,15 de esta noche, hora canaria, llegó a Arrecife de Lanzarote, procedente de Las Palmas, el ministro de Transportes y Comunicaciones Salvador Sánchez Terán, acompañado de altos cargos de su Departamento. En el aeropuerto fue cumplimentado por diversas representaciones, presidiendo, acto seguido, una reunión a la que asisten las primeras autoridades, así como el consejero de pesca de la Junta de Canarias.

• HAY INFLACION EN LA URSS

Moscú (Efe). — El diario «Pravda» denunció hoy la existencia de graves problemas económicos en la Unión Soviética que por vez primera fueron expuestos pública y sistemáticamente con tanta crudeza. Aunque el órgano central del Partido Comunista procuró no mencionar la palabra «inflación» (desterrada por principio, del lenguaje económico soviético), los males denunciados constituyen una galopante manifestación de inquietud por este fenómeno. El artículo de «Pravda», firmado por Vasili Parfionov, somete a dura crítica el sistema salarial soviético que «premia igual al buen obrero que al malo» y produce exceso de dinero en circulación.

• OFENSIVA SOVIETICA EN AFGANISTAN

Islamabad (Efe-UPI). — Portavoces islámicos informan hoy que centenares de tanques soviéticos confluyen hacia el Noroeste de Kabul para desencadenar una nueva ofensiva bélica. Fuentes musulmanas opuestas al Gobierno del presidente Babrak Karmal añaden que dichos efectivos apoyan el avance de las tropas soviéticas en zona donde últimamente se mantuvieron fuertes combates. Representantes islámicos agregan que de Kabul han salido más de 200 tanques para la provincia de Laghman, en una operación militar iniciada ayer para luchar contra las fuerzas que se oponen a la presencia soviética en Afganistná.

• GRAVE SEQUIA EN AUSTRALIA

Sydney (Australia) (Efe-UPI). — Australia está al borde de una gravísima sequía que puede convertir la parte sur del continente en un gigantesco desierto. Miles de canguros han muerto ya en las zonas del interior de los Estados de Queensland y Nueva Gales del Sur, y los técnicos agrícolas dicen que millones más morán de sed y hambre a menos que llueva pronto. Las ciudades de Nueva Gales del Sur están empezando a quedarse sin agua y se preparan planes para traer agua de otras zonas del país. Se ha prohibido el uso de mangueras en los jardines.

• HOMENAJE A SANCHEZ ALBORNOZ, EN SU OCHENTA Y SIETE CUMPLEAÑOS

Buenos Aires (Efe). — El embajador de España en Argentina ha ofrecido un almuerzo de homenaje al eminente historiador Claudio Sánchez Albornoz, con motivo de cumplir hoy 87 años de vida. A la comida han asistido también el ministro de Bienestar Social de Argentina, el líder de «Alianza Popular», Fraga Iribarne, y el ex-ministro de la República española, Leandro Pita Romero.

• NUMEROSOS HERIDOS Y DETENIDOS EN UNA MANIFESTACION

Argel (Efe). — Numerosos jóvenes fueron detenidos esta mañana en Argel durante la celebración de una manifestación ilegal en la que participaron unas cuatrocientas personas, en su mayoría, de origen bereber o cabil, y que fue disuelta por la Policía. Según las primeras estimaciones, el número de detenidos se aproxima a los doscientos y decenas de jóvenes resultaron heridos por las fuerzas del orden que cargaron contra los manifestantes. Estos, según las consignas de las pancartas que portaban (todas escritas en lengua francesa, ninguna en árabe), y sus gritos exigían libertad cultural y de expresión para la población bereber y de la Cabilia región situada al Este de la capital argelina.

• VUELVEN A LA ISLA DONDE EXPLOTO LA PRIMERA «BOMBA H»

Agana (Guam) (Efe-Reuter). — Los habitantes del diminuto atolón de Eniwetok volverán mañana a la patria que evacuaron hace más de 30 años para dejar lugar a la primera explosión de la bomba de hidrógeno. Unos cuatro mil obreros con ropa protectora trabajaron durante tres años para descontaminar estas cuarenta islas coralinas y retirar los escombros de 43 explosiones nucleares, en una operación que costó 100 millones de dólares.

Negociantes precoces: venden zapatos abandonados

San Salvador. — Los dos niños que aparecen a la derecha, hacen su «agosto» vendiendo los zapatos que quedaron en las calles después de los incidentes ocurridos el pasado día 31 en los que numerosas personas resultaron muertas. — (Telefoto EFE-UPI).