Diario de Burgos

FUNDADO en 1 891

SABADO, 28 DE JULIO DE 1979
PRECIO DEL EJEMPLAR
QUINCE PESETAS
AÑO LXXXVIII. — N.º 57.267
DEP. LEGAL: BU-5-1958

EMPRESA EDITORA:
DIARIO DE BURGOS, S. A.
DIRECTOR:
ANDRES RUIZ VALDERRAMA

REDACCION, ADMINISTRACION Y TALLERES:
SAN PEDRO DE CARDEÑA, 34
DELEGACION ADMINISTRACION, VITORIA, 13
TELFS. { REDACCION: 217280
ADMINISTRACION: 211511 - 211500
DELEGACION ADMON.: 202852

APARTADO DE CORREOS N.º 46

Sigue el marathon legislativo en el Congreso de Diputados

Poco antes de las dos de la madrugada se cerró el debate del Plan Energético, que continuará hoy

Previamente fueron aprobados diversos proyectos de Ley

Madrid (Efe). — La sesión plenaria del Congreso se reanudó con la aprobación, sin debate previo, del proyecto de ley por el que se amplían las plantillas de los Cuerpos de profesores de Educación General Básica, catedráticos numerarios y profesores agregados de Bachillerato y maestros de taller en Centros de Formación Profesional.

Al siguiente proyecto de ley, por el que se incrementan las plantillas de los distintos Cuerpos al servicio de la Administración de Justicia, el socialista Gregorio Peces Barba defendió una enmienda que pretendía unificar, a efectos de provisión de plazas, los miembros de la carrera judicial con los jueces de distrito, para adecuar el lenguaje del proyecto a lo que establece la Constitución. La enmienda fue rechazada y aprobado el proyecto con arreglo al texto del dictamen.

La diputada comunista Eulalia Vintro, defendió dos enmiendas del grupo comunista, tras retirar una a la totalidad, al siguiente proyecto de ley, relativo a la ampliación de plantillas de los cuerpos catedráticos numerarios y profesores agregados de escuelas universitarias.

La diputada comunista defendió que no es lógico ir ampliando indefinidamente la vía funcionarial para proveer estas plantillas, ya que cuando la ley de autonomía universitaria esté aprobada, las Universidades no van a tener opción a cubrir las plazas vacantes por la vía de contratación.

Intervino el ministro de Universidades e Investigación, Luis González Seara, quien afirmó que las enmiendas no resolverían prácticamente nada ni van a significar ninguna garantía, si ésta no se contempla en la futura ley.

Añadió que la Ley de Autonomía Universitaria contempla los dos sistemas para proveer las plazas: el de contratación y

(Pasa a la página 13)

PANDOLFI, ENCARGADO DE FORMAR NUEVO GOBIERNO EN ITALIA

Portugal: parece que la señora Pintassilgo ya ha confeccionado la lista de su Gabinete

Roma (Efe). — El democristiano Filippo María Pandolfi, actual ministro del Tesoro, ha sido encargado por el presidente de la República para formar nuevo Gobierno, sustituyendo al socialista Bettino Craxi. Pandolfi fue convocado al Quirinal por Pertini, quien le encomendó la misión. Esta designación ha sido motivada por la renuncia, anoche, del democristiano y ministro del Exterior, Forlani.

Pandolfi es una personalidad en los sectores de la economía y las finanzas. Nada más recibir el mandato, manifestó a la Prensa que hará frente a las dificultades proponiendo un Gobierno de transición que permita la preparación de «equilibrios más estables». Sus consultas con los partidos comenzarán mañana.

LA FORMACION DE GOBIERNO EN PORTUGAL

Lisboa (Efe). — La formación del Gobierno de María

(Pasa a la página 16)

ASPIRANTES A «MAJAS» DE ESPAÑA

Madrid. — Procedentes de sus respectivas provincias, llegaron a Madrid, por vía aérea, las "Majas" que competirán por el título de "Maja de España 1979", en Ciudad Real, a donde serán trasladados en autocar La elegida "Maja de España", asistirá en Santo Domingo, al Certamen "Maja Internacional", en representación de nuestro país. — (Foto EFE)

«El socialismo no necesita apellidos de ninguna clase»

Declaraciones de Felipe González

Caracas (Efe). — El líder del Partido Socialista Obrero Español, Felipe González, en unas declaraciones efectuadas en exclusiva a la agencia «Efe», se ha mostrado satisfecho con el debate interno del Partido Socialista.

Interrogado por un redactor de la agencia, Felipe González indicó que el motivo de su satisfacción se basaba en que estaba convencido de que la inmensa mayoría de los miembros de su partido habían comprendido que actualmente el socialismo no necesitaba apellidos de ninguna clase, y dio las siguientes razones:

1) Se ha comprendido por la inmensa mayoría de los compañeros que nuestro partido, por ser auténticamente socialista, en su trayectoria histórica y en su realidad actual, no necesita apellidos de ninguna clase. El marxismo —continuó diciendo el señor González— como teoría y metodología, como dije en el XXVIII Congreso, hay que asumirlo críticamente, no como definición del PSOE, sino como aportación básica para la construcción del proyecto socialista.

Así figura en la práctica totalidad de las ponencias presentadas, añadió.

2) En nuestro partido —continuó diciendo— conviven marxistas democráticos y no marxistas. Todos verdaderos socialistas que enriquecen nuestra organización.

3) En nuestro partido conviven con la gran base de los trabajadores de la industria del campo y de los servicios, otros sectores de pequeños y medianos campesinos, de pequeños propietarios de la industria y del comercio, importantes sectores de los profesionales libres, de los funcionarios, del mundo de la cultura y del arte, de intelectuales, todos ellos comprometidos en la lucha democrática por la construcción del socialismo, adujo el líder socialista.

4) En nuestro partido, conviven, finalmente, amplios sectores autonomistas y federalistas de todos los pueblos de España, cada uno con su personalidad histórica y cultural.

El Estatuto catalán se negociará también en el seno de La Moncloa

Se cree quedará dictaminado en la semana próxima

Madrid (Logos). — Juan Raventós de Socialista de Cataluña; Jorge Pujol, de Convergencia y Unión Democrática y Antonio Gutiérrez, del PSUC, han sido convocados para el próximo lunes en La Moncloa, con el fin de comenzar las negociaciones sobre el Estatuto de Cataluña.

Este primer encuentro se considera que será un «sondeo», ya que las entrevistas con el presidente del Gobierno se celebrarán por separado y no conjuntamente. Los señores Raventós y Pujol serán recibidos a las 10,30 y 13,00 horas respectivamente, y el Sr. Gutiérrez, a las seis de la tarde.

No obstante don Alfonso Guerra ha manifestado que, «no habrá negociación propiamente dicha en el sentido de sentarse alrededor de una mesa para discutir. Lo que sí habrá serán intercambios de opiniones entre las distintas fuerzas políticas con representantes centristas».

Don Antón Canellas ha declarado a Logos por su parte, que «habrá negociación a partir del lunes». «Se ve claramente —añadió— que se han dejado artículos en los que no se entra a fondo porque se quiere encontrar fórmulas de consenso y por tanto tendrá que haber negociación».

La ponencia se ha reunido también esta mañana y ha aprobado los artículos 30, 31, 32, 33, 34 y 35.

También han sido «aparcados» los artículos 37 y 38.

La ponencia volverá a reunirse mañana para continuar las discusiones sobre el proyecto de Estatuto.

ESTATUTO CATALAN PODIA QUEDAR DICTAMINADO LA PROXIMA SEMANA

Barcelona (Efe). — El Estatuto de Sau podría quedar favorablemente dictaminado por la Comisión Constitucional del Congreso el sábado, día 4 de Agosto, después de haber sido aprobado por la ponencia, según se estima en medios políticos catalanes esta mañana.

Esta apreciación optimista se basa en impresiones recogidas en los pasillos del Congreso, después de saber que los dirigentes de las tres grandes fuerzas políticas catalanas han accedido a entrevistarse el próximo lunes con el presidente Suárez, aunque por separado pero manteniendo una posición unitaria.

EN PAGINAS INTERIORES:

—Ayer, concentración de tractores en Aranda, Belorado y Burgos.

—Subvención de varios millones para diversos templos burgaleses.

—Tres personas muertas en accidente de tráfico, en Miranda de Ebro.

—Continúa sin ser convocado el Consejo de ministros.

—Once países pueden visitarse desde España, sin pasaporte.

—El Papa no irá al Ulster.

—Nuevos missiles chinos.

POSTAL

MUERTE EN LA CARRETERA

ESCRIBIR sobre los accidentes de carretera, es repetirse. Este es un hecho del que tenemos plena conciencia quienes asumimos la misión de comentar la diaria actualidad. Pero también sabemos que, en razón del respeto que debemos a esa actualidad, no podemos sustraernos a dedicar atención a aquello que adquiere categoría relevante, aunque venga teñido de tintes trágicos, en el diario acontecer.

Y una de las notas destacadas de esta semana, que constituye algo así como la cumbre veraniega, aparece representada por los sucesivos accidentes de circulación registrados en nuestra provincia, con su secuela de sangre y vidas segadas. El balance de estos días últimos se hace estremecedor. Nada menos que diez muertos se ha cobrado ese fenómeno que algunos sociólogos definen como la "locura de la carretera".

Recientemente, al referirnos a los incendios forestales que arrasan el país, dejábamos constancia de que nos faltaban palabras para expresar nuestra repulsa y condenar tan bárbaros como incomprensibles actos. Hoy volvemos a experimentar la sensación de carencia en el lenguaje para hilvanar los argumentos precisos, que pudieran servir de reflexión a la hora de prevenir y cortar tan alucinante sangría. Se llevan ensayadas toda clase de campañas, se han multiplicado las recomendaciones de prudencia y las exhortaciones al respeto que merece la vida propia y la del prójimo... Todo inútil. Ahí están las estadísticas con sus cifras frías y escalofriantes, reveladoras de una marcha progresiva y testimonio de lo vano de cuantos intentos fueron hechos para ahorrar esta sangría.

El verano parece época propicia para acentuar esta «negra» estadística, como consecuencia directa de que en este período aumenta el tráfico, hasta alcanzar sus máximos niveles en las carreteras.

¡Cuántas vacaciones quedan truncadas con una mueca trágica! De nada sirve «la segunda oportunidad» —que en materia de accidentes automovilísticos pocas veces existe— ni las frecuentes apelaciones al buen comportamiento, cuando se adquiere esa tremenda responsabilidad de sentarse al volante de un vehículo. Este es un eterno problema, desde que el coche es coche y desde que, superado el miedo y la timidez de los primeros meses de carnet, los conductores pierden el respeto a la máquina y se dejan dominar por la impenitente soberbia humana, que todos tenemos más o menos a flor de piel.

El balance de esta semana —cuando aún no ha llegado a término— es gravísimo. Diez muertos y en la relación, como suele acontecer siempre por estas fechas, figuran varios marroquíes, de la misma forma que otras veces son portugueses o argelinos.

¡Prudencia, prudencia, prudencia! ¿Servirán de algo estas exclamaciones? Uno siente, por anticipado la desmoralizadora impresión de que no, pues como tantas veces acontece, nos invade la sensación de estar predicando en desierto".

BURGENSE

TELEVISION ESPAÑOLA

SABADO

13,01 Torneo.
14,00 Tiempo libre.
14,30 El canto de un duro.
15,00 Noticias del sábado.
15,31 Tarzán.
16,05 Primera sesión.
17,45 Aplauso.
19,30 La pantera Rosa.
20,00 Los ángeles de Charly.
16,00 Documental.
16,30 Barbapapa.
17,00 Los casos de Rockford.
18,00 Dibujos animados.
18,30 Panorama musical.
19,00 Concierto.
20,00 Filmoteca TV.
21,50 La danza.
22,30 A fondo.

UHF

15,31 Novela.
17,00 El perro de Flandes.
17,30 Raíces.
18,00 Retransmisión deportiva.
19,30 La clave.
23,30 Buenas noches.

DOMINGO

10,31 Hablamos.
11,00 El día del Señor.
11,45 Gente joven.
12,30 Sobre el terreno.
14,00 Siete días.
15,00 Noticias del domingo.
15,35 Clásicos familiares.
16,00 Fantástico.
19,30 Dick Turpin.
21,00 Estrellas españolas de la Opera.
22,00 Noticias del domingo.
22,20 Escrito en América.
23,20 El regreso del Santo.

UHF

15,36 Pipi Calzaslargas.

Emerson

El televisor del futuro
COMERCIAL VELO - MOTO

¡¡COMERCIANTES!!

Alquilo, vendo o traspaso ¡único! local a dos calles. Amplio escaparate. Propio para negocio de peletería, muebles, tejidos, juegos, etc.
PRIGO
Moneda, 13. Tfno. 21 39 54

Quisicosas

Este verano no había sido excesivamente conflictivo en materia de tráfico, en cuanto a nuestro casco urbano, pues la verdad es que la circulación de turistas y emigrantes no ha tenido una alta incidencia a lo largo de este mes.

Comprativamente con el del año anterior, acusó una evidente regresión.

Pero ayer, al coincidir la próximidad de un fin de semana y otro de mes, el tráfico adquirió mayores caracteres y las calles de la zona de Gamonal registraron diversos atascos.

A fin de aliviar la incidencia de esta masiva circulación se improvisaron algunas desviaciones y a algunos turismos, que llevaban dirección hacia Valladolid, se les encauzó a través de la carretera de Madrid para buscar salida por Arcos y Villagonzalo.

Sin embargo, a pesar de todos los recursos habilitados, a determinadas horas se produjeron embotellamientos y a la hora de la comida, «La Quinta» presentaba aspecto de impresionante campamento.

¡Pobre parque y paseo!

●

Francamente acertada la propuesta que ha hecho el Patronato Pro-Caleruega para que Burgos entero, de Norte a Sur y de Este a Oeste, celebre con la debida solemnidad y brillantez la festividad del Patrono de la provincia, Santo Domingo de Guzmán. Una idea que merece ser recogida y elevada a la categoría que merece, tanto por parte de la jerarquía categoría que merece, tanto ridad civil, y en especial de la Diputación provincial.

●

Desgraciadamente es muy triste que en Burgos, como en el resto de España, se desconozca la obra ingente de una primerísima figura de la Historia Universal. La vida de Domingo de Guzmán merece ser dada a conocer de forma amplia y correcta a todos los burgaleses, para que se sepa valorar en toda su amplitud la valía humana de uno de los hombres más ilustres —por no decir la máxima figura— de Burgos y de España. Es triste y paradójico que en Francia se conozca y se sepa más de Santo Domingo de Guzmán que en España. Quizá por el conocimiento que los franceses tienen de este castellano universal, en la vecina nación se le venera más que en España.

Para que al menos igualemos a los franceses en el conocimiento de nuestro Santo burgalés, bueno sería que se organizaran conferencias y charlas sobre la vida y obra del Santo de Caleruega; que tiene mucho de actualidad.

●

Dentro de breves días comenzarán a llegar a nuestra ciudad un nutrido grupo de jóvenes franceses que seguirán en Burgos los cursos de verano «Merimée De Sebastián». Tienen estos cursos larga historia y están estrechamente vinculados a Burgos y a los burgaleses. Ellos fueron los primeros y es muy posible que la fama que los mismos han alcanzado —amén de otras muchas cosas— ha servido para que en la ciudad se dé cita en los meses de verano a estudiantes de América del Norte y acudan también a visitarnos estudiantes que realizan sus cursos de verano en otras ciudades españolas.

Bienvenidos.

●

El primer tramo del paseo de La Quinta, desde el cuartel de Sementales hasta la autovía de Ronda, se convierte estos días en «campiga» para muchos automovilistas, emigrantes en Alemania, Bélgica y Francia; la mayor parte de ellos súbditos portugueses en viaje de tránsito a su país o de regreso a sus puestos de trabajo. El espectáculo no es agradable y su paso contribuye a dejar todavía más sucio de lo que está, una zona que es usada como paseo por muchos burgaleses.

Alguna medida habrá que tomar por parte de la autoridad correspondiente.

●

Por cierto y ya que hemos tocado el tema de La Quinta, el lugar donde ha estado instalado el «real» de la feria, sería saludable que el servicio de limpieza municipal volviera a dar una nueva pasada al tramo y dejar el mismo libre de basura, donde abundan los cristales, con el peligro consiguiente para los niños que juegan y corren por la zona.

De esta forma, a lo mejor nos evitamos protestas cuando ya no tengan remedio.

Martinillos

LABORATORIO FARMACEUTICO INTERNACIONAL

PRECISA

PARA SU DEPARTAMENTO DE CONTABILIDAD ANALITICA

Profesional con formación a nivel de Profesor Mercantil o Licenciado en Ciencias Empresariales. Experiencia mínima de tres años en contabilidad de costos. Lugar de residencia: Aranda de Duero. Condiciones económicas a convenir. Interesados, escribir a: GLASO, S. A. Apartado de Correos 183.

ARANDA DE DUERO

INDUSTRIAS DE LA PIEL, S.A.
INDUPISA
BURGOS

FABRICA DE PELETERIA
ANTE - NAPA Y NOVAK

la mayor exposición nacional
OFRECE ESTE VERANO SUS PRECIOS-FABRICA DE LA PASADA TEMPORADA, CON DESCUENTOS

—PARTIDAS RECIEN IMPORTADAS
—MODELOS PROXIMA TEMPORADA
—CONFECCION ARTESANA

¡EN JULIO LE ATENDEMOS MEJOR!

REAL DEL CAPISCOL, 22 - TELEFONO 22 03 00 ABIERTO INCLUSO SABADOS TARDE

VOLTA
DISCOTECA
No dejes de visitar
VOLTA

Una realidad llena de juventud, con su supersonido único, sus juegos de luces rítmicas. Su discografía moderna y
¡QUE AMBIENTE!
Tu fin de semana bailarás en VOLTA, tu discoteca
VITORIA, 142

Quemador
DE BUTANO-PROPANO
Modelo industrial
SE VENDE
Razón: Tf. 223739
Tardes.

NUESTROS COLABORADORES

¡Oh, mar lejano y querido de Castilla...!

Por José María SANZ BRIONES

SANTANDER, en la Historia, puerto de Castilla, vario, señorial, arqueológico, montaña y mar, fabuloso en sus valles de ensueño, costa hermosa y brava, playas de fina arena, suave en su clima marítimo, oleaje matizado de verdes, duro y sobrio hacia el interior, con la mole inmensa de Peña Viesgo en los Picos de Europa de 2.606 metros da altitud...

Santander, ¡mar de Castilla!, sucesión ininterrumpida de playas cualificadas, hermosas y distintas, desde Castro Urdiales a Unquera, separadas por pintorescos entrantes: Laredo, Santoña, Noja, Suances, Comillas, San Vicente de la Barquera... Pechón... hasta hermanarse con la fantástica y segura playa de «La Franca», ya en Asturias, cortada a bisel en las enormes rocas...

Santander unido y separado por las inmensas moles de «Los Tornos», «El Escudo», «Puerto Palombera» y «Piedras Luengas», amén de otras de menor resonancia, de esta Castilla nuestra, que le aporta su comercio, su turismo, el cariño fraternal de las tierras castellanas del interior, día tras días, año tras año, en el encuentro centenario de la Historia...

Santander, salmonero y truchero, paraíso del pescador de caña: el Miera, el Saja, el Deva, el Pas, el Nansa, el Ansón... ríos visitados por los mejores pescadores de Europa. Caza mayor: osos, jabalíes, venados, corzos, lobos, rebecos..., el urogallo, especie única en el mundo, coto nacional para el rebeco.

Deportes de alta montaña en las pistas de Braña Vieja, la Tabla y Tres Mares, estación invernal y de montaña en el Alto Campóo con capitalidad en Reinosa; altas cumbres de los Picos de Europa, con nieve casi perpetua y deportes de Escalada y esquí; escalones de luz y de sombra. Pintorescos pueblos de montaña en Potes, Pesaguero y Cabezón de Liébana y también en Luena y Vega de Pas al suroeste.

Historia y Arte rupestre en Altamira, Puente Viesgo y Ramales de la Victoria. Estilos arquitectónicos diversos, después el románico al mozárabe y al gótico. Arquitectura montañera civil, de gran tradición señorial; casonas solariegas y palacios, con el soberbio conjunto de Santillana del Mar, Soñanes, Alceda, San Vicente de la Barquera, Laredo...

Y más, y más y más... Pero, no obstante toda la maravilla reseñada, cercana en la distancia y en la hermandad, queda lejos por la incuria, el abandono y las preferencias hacia otros lugares que se dicen despojados por el centralismo.

Prácticamente las tierras hermanas de León, Palencia, Burgos y Logroño no pueden mantener una comunicación rápida y eficaz, a través de sus carreteras y ferrocarriles, porque las comunicaciones, en este aspecto, con nuestra joya castellana del Cantábrico, están, casi en el siglo XXI, en la Edad de Piedra.

Da pena y rabia concentrada, el tener que surcar las carreteras, más que deficientes e intransitables, para llegar a cualquier punto de la hermosa provincia castellana. Vías estrechas, arrugadas, con cientos de curvas innecesarias, puentes raquíticos que precisan la parada de camiones cuando viene otro de frente, con los consiguientes peligros... baches «a barullo», falta de señalización, tan necesaria para evitar accidentes...

Y la incomunicación, casi absoluta, para vehículos ligeros, en cuanto apunta la nieve o la cellisca, o hace su aparición tan frecuente, la niebla. Y si no incomunicación, peligro constante.

Dicen que no hay dinero. Pero el Gobierno gasta enormes sumas en subvencionar los partidos políticos, los asesores, los Consejos Regionales, los Diputados, los concejales, las elecciones... Y todo ¿para qué...?

Se aumentan o se doblan los Ministerios, la productividad en el trabajo, el pasado año, ha sido la más baja de Europa; la inversión, a falta de alicientes, es nula. Así el aumento del paro es espectacular. El litro de gasolina, que en casi toda Europa se ha aumentado de una peseta a una cincuenta, aquí ha subido nueve pesetas. La inflación va a alcanzar cotas suramericanas a consecuencia.

¡Ay, la política de las cosas! Cuanta falta nos hace. Gastar en vías de comunicación necesarias e imprescindibles, como en el caso de Santander con el resto de Castilla, es más que gasto una buena inversión. Con ella se generan puestos de trabajo, se establecen industrias, se intensifica el turismo, se abren y se desarrollan lazos de afecto entre hermanos de una misma región.

Es imprescindible una buena autopista, como ya se ha hecho en muchas regiones de España, que una Castilla con su mar, al abrigo de nieves y nieblas, con un trazado correcto, con túneles y viaductos, puentes y trincheras, que pongan a Santander, cuya distancia geográfica no pasará de los cien kilómetros, en relación diaria, eficaz y de corto tiempo, con las provincias castellanas limítrofes.

El ferrocarril Santander-Mediterráneo, comenzado en los años veinte, se ha quedado acéfalo, no llega a Santander y por consiguiente no puede ser rentable. Termínese el ferrocarril, o empléese el túnel de La Engaña para el paso de la nueva carretera. Con ello se solucionaría el problema de las nieves y las nieblas del Escudo. Santander tiene que seguir siendo el puerto y el mar de Castilla.

Un regionalismo bien entendido, dirigido al progreso de nuestras queridas provincias castellanas, y en resumen a potenciar la economía española, es un buen banderín de enganche en la hora actual. Nuestro dinero, para salvar la depresión económica, de la Meseta, para creear nuevas fuentes de riqueza y para agilizar y aumentar el movimiento del puerto de Castilla. Todo ello requiere la construcción inaplazable de la autopista a Santander desde Burgos, es decir «la política de las cosas», la querida por el pueblo.

No puede seguir más este aislamiento de la Meseta con nuestro histórico puerto, y hay que vencer todas las presiones que se presenten. Hay que llegar a una Patria común y querida, que no tenga regiones empobrecidas y discriminadas. Todas las regiones hermanadas en la común tarea de la prosperidad común. Que no se pueda hablar en el futuro de «un mar lejano y querido de Castilla».

Cartas al DIARIO

San Pedro de Arlanza y el pantano de Retuerta

Sr. Director de DIARIO DE BURGOS:

Mucho se ha escrito a propósito del pantano de Retuerta. Los años de paralización del proyecto y sucesivos retrasos hacen de él un tema que, en la opinión general, está poco claro. Si bien ha sido suficientemente tratado, no estará de más traerlo a la actualidad; aprovecho para ello la ocasión que me ofrece una alusión de pasada que se hizo ayer en el programa «Hora 15», en RTVE.

Por la impresión que me dio, creo entender que la Dirección del Patrimonio Artístico y Cultural está decidida, y en ello empleará todos los medios, a impedir la construcción de la presa. Así pareció manifestarlo el director general, entrevistado por el señor Martín Ferrand.

Distintos sectores están ejerciendo fuerzas opuestas. De ellos, el que parece llevar la peor parte es el rural, agrícola y ganadero de la comarca. En diversas ocasiones, algunas autoridades se han pronunciado en favor de la construcción del pantano por la conveniencia de regular el cauce del Arlanza desde Covarrubias. Para ello, la presa es imprescindible, ya que las plantaciones de árboles o la construcción de defensas sólo resuelve parcialmente el problema; además, no se cumpliría la finalidad primordial del pantano, que es el riego de buena parte de la cuenca media del Arlanza.

Pero el pantano inundaría las ruinas de San Pedro de Arlanza y yacimientos arqueológicos importantes y aquí surge la disyuntiva. O pantano, o ruinas. Como resulta muy dificultoso y aún imposible trasladar éstas, la Dirección del Patrimonio ha dicho ya su última palabra (eso creemos entender): se impedirá la construcción de la presa. En esta resolución abundan otras razones ecológicas: el valle del Arlanza constituye un entorno bien definido, en el que habitan especies protegidas concretamente rapaces y carroñeras— que podrían peligrar al variar las condiciones del medio ambiente por causa de las aguas embalsadas.

Es decir, que la opinión ahora más difundida es la conveniencia de preservar este espacio natural y no construir Retuerta.

Sin embargo, me gustaría conocer, y en este sentido podría definirse el Ministerio de Agricultura a través de su delegación provincial, si se ha contado con el parecer de la población rural de la cuenca del Arlanza, con el sector agrícola pues la no construcción de Retuerta equivale a renunciar a, creo recordar bien, veinte mil hectáreas de regadío.

Se deben aceptar las decisiones mejores, pero es triste comparar cómo, una vez más el campo paga los vidrios rotos.

Atentamente.

J. V.

«Regiones grandes y regiones chicas»

Es evidente que en el panorama regional de España existen regiones grandes y otras, menos grandes, que podemos denominar chicas o pequeñas. Estas diferencias de superficie no ha de suponer en absoluto, una desventaja económica en el sentido de que la "tarta nacional" se la repartan las grandes regiones y queden a las regiones chicas a verlas venir.

Este argumento que se esgrime públicamente como razón de defensa de un regionalismo tecnocrático es, además de inexacto, demagógico y temerario, por sus efectos.

El regionalismo que vayamos construyendo ha de cimentarse en la solidaridad y en la justicia inter-regional o de lo contrario surgirán las insolidaridades de unos para con otros. Esto quiere decir que en un planteamiento regional lo económico es un factor entre otros que no puede ni debe ser excluente de los verdaderos factores que determinan el ser específico de tal pueblo. No es pues absurdo la región pequeña. La región debe ser tal cual es, ni más grande ni más pequeña y desde luego, lo que debemos desechar son esos planteamientos hegemónicos a través de las regiones más poderosas.

En este sentido evoco el hecho de que desde Castilla y desde León (región) se ataque a León (provincia) afeando su conducta precisamente porque desean afirmar la personalidad de su pueblo, del viejo y señero pueblo leonés. ¿No es ésto inaudito? ¿Por qué ridiculizar a los pueblos que se esfuerzan por encontrarse a sí mismos?

UN REGIONALISTA CASTELLANO

LOS MORIBUNDOS ESTORBAN

La medicina y los centros sanitarios alemanes desconocen la problemática de la muerte y de los enfermos incurables.

Este es el resultado de las investigaciones de médicos, sociólogos y teólogos acerca del funcionamiento de las clínicas y hospitales alemanes.

La doctora Mónika Begemann-Deppe grabó para su estudio las conversaciones de médicos con sus enfermos incurables a punto de morir. En todas ellas, los médicos se negaron a «entender» las preguntas que sus pacientes les hacían.

Los moribundos se ven abandonados a sus especulaciones, sumidos en la ignorancia sobre el estado de su enfermedad y, generalmente, mueren solos en un lecho de hospital, sin que se permita la presencia de sus familiares

Peor que la incapacidad de los médicos para enfrentar el problema de la muerte, es el tratamiento idigno que se da a los moribundos por parte del personal hospitalario.

Escenas dantescas, como el de una anciana que pidió su dentadura y escuchó como respuesta: «Ya no tienes tiempo para usarla», o de un hombre que fue obligado a retornar a su lecho con las palabras de «A la cama, es donde toca morir», fueron recogidas en el estudio citado.

Las clínicas alemanas se rigen por un sistema inflexible por lo que respecta al horario de visitas, de comidas, de aseo de los pacientes o de limpieza de las habitaciones.

Las enfermeras y asistentes médicos respetan, ante todo, el plan de trabajo, al que deben someterse los enfermos tanto si ello les agrada como si no, aunque perjudique su equilibrio mental o perturbe su sueño.

Por otra parte, estos centros hospitalarios siguen con la misma terquedad que su horario su finalidad inicial: Curar a los enfermos incluso cuando esta curación es imposible. De forma que las reacciones del moribundo no son tenidas en cuenta y se convierten en un mero estorbo para los empleados del centro que no «toleran» la resignación del paciente que ve acercarse su última hora.

Ni siquiera el consuelo de verse rodeados por sus familiares se concede a estos moribundos.

Incluso el ministerio federal de Sanidad se niega a oir hablar de la muerte Una comisión de Munich pidió la creación de una «Clínica piloto para moribundos», petición que fue rechaza sin más explicaciones.

ANA CASTILLA (EFE)

información RELIGIOSA

SANTORAL

SANTOS DE HOY

Ss. Nazario y Celso, mrs.; Acacio, Botvido, mrs.; Carmeliano ob.; David, Eustasio, mrs.; Furadrán, Geranno, ob.; Inocencio I, p.; Irene, ab.; Lúcido, Pablo, Peregrino, Radimio, Raimundo, Víctos I, Papa.

Misa de Feria de Santa María en sábado.

SANTOS DE MAÑANA

17.º Tiempo Ordinario. — Ss. Marta, Benjamín, Bite, Calínico; Constantino, patr.; Eufrasia e Hilaria, Faustino, Justino, Guillermo, Lucila, Flora, Eugenio, mrs.; Lupo (=Lopa) ob.; Olav, rey; Sabina y Serapia, mrs.; Serafina, vg.; Simplicio, Faustino y Beatriz, mrs.

Misa del domingo.

CULTOS

APOSTOLADO DE LA ORACION

Hoy, viernes, día 27, se celebrará a las siete de la tarde en la residencia de la Merced la junta mensual de Consiliarias y Celadoras del Apostolado de la Oración.

Se ruega la asistencia.

ROSARIO POPULAR

En la Plaza de Santa María

Todos los sábados, a las ocho de la tarde, habrá rosario popular por España y la paz del Mundo.

PRORROGA DEL PLAZO DE PRESENTACION DE DECLARACIONES

Por orden del Ministerio de Hacienda de 24 de Julio de 1979 (Boletín Oficial del Estado de 25 del mismo mes), se ha prorrogado hasta el día 29 de Septiembre inclusive el plazo para la declaración e ingreso fraccionado correspondiente al primer semestre del corriente año a cuenta del impuesto sobre la Renta de las Personas Físicas que deben efectuar los empresarios individuales, profesionales y artistas que estén sujetos al régimen de estimación objetiva singular.

La indicada prórroga no se refiere a los impuestos General sobre el Tráfico de las Empresas o sobre el Lujo, que deberán ser objeto de liquidación, si procediere, dentro del corriente mes de Julio mediante la utilización al efecto de los mismos modelos 150 ó 140 en los que cumplimentarán los extremos que hagan referencia a los impuestos últimamente reseñados.

MAÑANA, «DIA DE LAS FAMILIAS» EN EL CAMPAMENTO DE COVALEDA

Mañana domingo se celebrará el «Día de las Familias» en el Campamento deportivo de vacaciones «Castilla-79», instalado en el bello y pinariego pueblo de Covaleda (Soria) y organizado por la Caja de Ahorros Municipal.

Mejor es perder un minuto en la vida que la vida en un segundo.

GOBIERNO CIVIL

Aviso a los auxiliares aprobados en las XXV pruebas selectivas

El «Boletín Oficial del Estado» correspondiente al pasado día 25 del actual publica una Orden de la Presidencia del Gobierno por la que se hace pública la relación de aspirantes aprobados en la fase de oposición de las XXV Pruebas Selectivas para ingreso en el Cuerpo General Auxiliar de la Administración Civil del Estado y se dispone el nombramiento en prácticas de los que inicialmente corresponde.

Dado que la incorporación de estos funcionarios en prácticas tendrá lugar dentro de los tres días siguientes de la publicación de la referida Orden en el B.O.E., se cursa este aviso para que se personen inmediatamente en las Oficinas Informativas de este Gobierno Civil, a fin de recibir las instrucciones pertinentes.

Papelería TAGRA

FOTOCOPIAS EN EL ACTO

Vitoria, 13 Teléfono 20 28 52 BURGOS

SU película para HOY en...

CINE Cordón

UN ESTRENO QUE INTERESA A LAS MUJERES, PERO QUE VERAN LOS HOMBRES.

UN HOMBRE CASADO DE NUESTRO TIEMPO... SU «GRAN AMOR»..., SUS EGOISMOS..., SUS REACCIONES FINALES...

FUNCIONES: 5,30 — 7,45 y 10,30

(Aut. para mayores 16 años)

ESTOS SON LOS EJERCITOS DEL MIEDO

CALATRAVAS

Actualísimo ESTRENO

THE WARRIORS (Los Amos de la Noche)

Paramount Pictures presenta: "THE WARRIORS" Una producción de Lawrence Gordon Productor ejecutivo Frank Marshall Basada en la novela de Sol Yurick Guión de David Shaber y Walter Hill Producida por Lawrence Gordon Dirigida por Walter Hill

Cinema International Corporation

5,30 7,45 y 10,30

Banda sonora original en discos AM-Records (Distribuidos en España por "EPIC"). Libro editado por "Grijalbo".

Si se encuentra con ellos, retroceda, corra, huya; son...

«LOS AMOS DE LA NOCHE»

AUT. EXCLUSIVAMENTE PARA MAYORES DE 18 AÑOS

Tivoli

(SALA DE «ARTE Y ENSAYO» —Sólo en verano—)

5,15 - 7,45 y 10,30

ESTRENA

ESTE ES...

un film denuncia, un documento humano.

...con trazos goyescos, neorrealistas, buñuelianos y

Autorizada SOLO para MAYORES de 18 años

actualidad BURGALESA

INFORMACION OFICIAL

INFORMACION MILITAR

INGENIEROS. — (Destino). Para cubrir la vacante de comandante de Ingenieros es destinado a la Academia de Ingenieros del Ejército (Burgos), como profesor de Enseñanza Técnica de Transmisiones a don Angel Orozco Martínez de Cestafe, de ayudante del general de brigada don Antonio Tovar Morais.

MOVIMIENTO DEMOGRAFICO. — Durante el día de ayer se verificaron en el Registro Civil las siguientes inscripciones:

NACIMIENTOS. — María del Mar Lara y López; José Ignacio Lázaro y Velasco; Cristina Hojas y Velasco; Santiago Alonso y Villanueva; Raquel Romero y García; María García y Temiño; Jairo Bravo y Pérez; Cristina Orcejo y Calvo; Elena Castro y del Río; Arsenio Martínez y Temiño.

DEFUNCIONES. — Modesto Rioseras Tamayo, de 69 años, natural de Valles de Palenzuela; Juan Redondo de la Cruz, de 80 años, natural de Tordesillas Valladolid; Juan Martínez López, de 53 años, natural de Burgos.

BOLETIN METEOROLOGICO. — Comprensivo de los datos recogidos ayer en el Observatorio del Instituto de Enseñanza Medio Femenino:

Barómetro. — A las ocho de la mañana 694,0; a las dos de la tarde, 694,8; a las siete de la tarde, 693,2.

Temperatura ambiente. — Máxima, 34,4 grados a las 18 horas; mínima, 16,0 grados a las 8 horas.

Dirección y velocidad del viento. — A las ocho de la mañana, E — 7 kilómetros; a las dos de la tarde, SE 6 kilómetros; a las siete de la tarde, W — 6 kilómetros.

Higrómetro. — Humedad, 21 por ciento.

EL CUPON PRO-CIEGOS. En el sorteo celebrado en el día de ayer resultó premiado con 6.250 pesetas el número 008, y con 625 pesetas todos los números terminados en 08.

Tu sangre no tiene precio Por eso debes donarla: porque no hay favor más grande que puedas hacer a tu prójimo

SE NECESITAN
ALBAÑILES ENFOSCADORES
Precio a convenir Presentarse en SEAF-PPO Ref número 10.960 en CONSTRUCTORA ASTURIANA S A Avda. del Cid 14 2º B

AUTOMOVILES
Soto y Alonso, S.L.
DOMINGO DIA 29 DE JULIO
A LAREDO
Salida: 7,30 mañana.
A Santa Casilda
Salida: 9,30 mañana.
Salidas, despacho de billetes: Estación de Autobuses Taquilla núm 16 Teléfonos 206461 212830 · 215340

GRATITUD
La esposa e hijos de D. ANIANO CRUZ MARTIN, fallecido el día 23 del presente mes (que en paz descanse) nos ruegan expresemos en su nombre su agradecimiento a cuantas personas asistieron al funeral y entierro celebrados por el eterno descanso de su alma.

SE NECESITA SEÑORITA
para CAFETERIA. Sábados y festivos. Buena presencia. Sueldo a convenir. S. S. incluída. Llamar al teléfono 22 84 98 de 9 a 1 y al 40 40 49 de 1 a 11 noche o dirigirse a la Oficina de Empleo.

ATENCION REPRESENTANTES DISTRIBUIDORES
ALQUILAMOS O VENDEMOS
con amplísimas facilidades de pago de hasta ocho años
LOCALES
de la medida que Vd. desee, totalmente instalados con luz y agua.
Interesados, llamar al teléfono 202858 y 227035

PERSONA
SE PRECISA para residir en estación de invierno (provincia de Burgos), de preferencia casada. El trabajo a realizar y en consecuencia el sueldo, dependerá de las aptitudes del interesado y a este respecto se valorará más a una persona con carnet de conducir con conocimientos de mecánica de vehículos y de maquinaria en general.
Existe la posibilidad de que familiares del interesado puedan ocuparse en otros trabajos de la estación, tales como la atención de un bar, el servicio de alquiler de material deportivo y otros obteniendo por estos trabajos ingresos suplementarios.
No se excluye la posibilidad de elegir a una persona sólo para el trabajo de vigilancia.
En ambos casos se ofrece vivienda moderna. Escribir al APARTADO 1.258 de BILBAO Ref. DL

Día 1 Agosto
AUTOBUS DIRECTO BURGOS
— A —
SALOU
TARRAGONA
ALCOCEBER
BENICASIM
OROPESA
CASTELLON
VALENCIA
Salida Burgos: 6.30 mañana
PRECIO PLAZA 1.500 PTAS.
— • —
DIA 2 DE AGOSTO
— A —
MADRID-BARAJAS
Salida Burgos: 8,00 mañana.
— • —
Viajes Sayca, S.A.
Calle Moneda, 18
Teléfono 209438
Viajes Meliá, S.A.
Calle Santander, 17
Teléfono 204247

Día de playa
CON ALMIRANTE
Salidas: Todos los sábados, 3,30 tarde. Domingos: 7.30 mañana.
A SANTANDER
A LAREDO
VIAJES ALMIRANTE
GAT 411
Avenida Reyes Católicos 10
Av. Generalísimo, 5
Francisco Grandmontagne 2

Cupón pro ciegos
N.º 008
PREMIADO EN EL SORTEO DE AYER
muebles evelio
VITORIA 41, 43, 49, 51, 53 56, 58, 60, 62

DOMINGO, 29 JULIO
Día de Playa
A SANTANDER
A LAREDO
Salidas: 7.30 mañana
A MONASTERIO DE PIEDRA
Salida: 7,30 mañana
A San Vicente de la Barquera
MAÑANA DE PLAYA
Visita por la tarde a Santillana del Mar y Torrelavega
Salida 7.30 mañana
A COVALEDA
Colonias infantiles
Salida: 9 mañana.
Viajes Clunia
Av G B 134
Teléfonos 206633 y 205044
Paloma 25 BURGOS

Viajes Sayca
DOMINGO DIA 29 DE JULIO
DIA DE PLAYA
A LAREDO
A SANTANDER
DIRECTO A LA PLAYA
Salida: 7,30 mañana
— • —
A MONASTERIO DE PIEDRA
Salidas: 7.30 mañana
A COVALEDA
Campamento de verano C A Municipal.
— •
A MADRID
Salida de Burgos.: Día 28 3 tarde.
A. y Título 530
Calle Moneda 18
Teléfono 209438

FARMACIAS DE GUARDIA. — Barriocanal, Cardenal Segura 8; Pascual, Madrid, 42; Sánchez Falo, Francisco Grandmontagne, 23 (Gamonal-Parque de Santiago).

Cartelera de ESPECTACULOS

AVENIDA.—Hoy, XIV Encuentro Internacional de Cine. «Cine Recomendado». A las 5,30 y 8 **La gran comilona (La grand bouffe)**, de Marco Ferrari. Película clasificada «S». Puede herir la sensibilidad del espectador. (May. 18). A las 11 **Stavisky.** De Resnais. Jean Paul Belmondo. (Para mayores 18).

CALATRAVAS (204161).— 5,30, 7,45 y 10,30. ¡Actualísimo estreno! ¡El impacto del momento! **The warriors (Los amos de la noche).** (s. c.) Color. Michael Beck, James Remar, Thomas Waites, etc. Si se encuentra con ellos, retroceda, corra, huya, son... **Los amos de la noche.** (Aut. sólo mayores 18 años).

CONDAL.— Continua de 4 a 12. Hoy, un programa fenomenal. Alain Delón en **El gang (Los granujas).** Las espectaculares «hazañas» de la banda más peligrosa de Francia. Y Fernando Sancho y Manolo Codeso, en **A la Legión le gustan las mujeres** (...Y a las mujeres les gusta la Legión). (Mayores de 18 años).

CONSULADO.— ¡Atención! Hoy, en sesiones 5,30 7,45 y 10,30. Una historia escrita con plomo y sangre. **La ciudad maldita.** Con Chet Bakon y Diana Loris. La corrupción de un pueblo del «Far West» en el que sólo imperaba la ley del más fuerte. (Autorizada para mayores de 16 años).

CORDON (207037).— 5,30, 7,45 y 10,30. Un estreno que interesa a las mujeres, pero... que verán los hombres: **El hombre que yo quiero.** (s. c.) Color. Arturo Fernandez, María Luisa San José, etc. La historia de un hombre casado de nuestro tiempo, sus egoísmos, sus reacciones... con humor muy actual. (May. 16).

DUCAL.— Hoy, de 4 a 12, doble colosal: **La venganza de un hombre llamado caballo.** Richard Harris. ¡El film más electrizante! Y **Asesinato en el Oriente Expréss.** Richard Widmark. Ingrid Bergman, Sean Connery. Según la novela de Agata Christie. De «suspense» colosal. (Mayores 14 y menores acompañados).

GOYA.— Hoy, en sesiones 5,30, 7,45 y 10,30. Una lección de generosidad en un mundo de egoísmo: **La perla negra.** Con Gilbert Roland y Carl Anderson. Excelente muestra española del cine juvenil y familiar, enriquecida con la coproducción norteamericana **Pascual Cebolleda.** (Festival Gijón, 1978). Autorizada todos los públicos.

GRAN TEATRO.— Hoy, continua, de 5 a 12,30. El más portentoso programa. Vuelve la película española que fue el más señalado éxito del pasado año: **Carne apaleada.** Esperanza Roy, Bárbara Rey. Y **Danesas del placer.** Las situaciones sexuales más diferentes que Vd. haya visto. Clasificada «S». Mayores de 18 años.

LIDO.— Cerrado por vacaciones, hasta el 25 de Agosto.

TIVOLI (220088).— 5,15, 7,45 y 10,30. Dirigida por el productor de las mejores películas de Buñuel, el estreno denuncia: **México, México, ra, ra, ra** (3). Color. Héctor Suárez, Ernesto Gómez-Cruz, etc. Con trazos goyescos, neorrealistas, buñuelianos: **México, México... ra, ra, ra,** es sólo para mayores 18 años.

mercado nacional de ocasión
Nuestro **Mercado Nacional de Ocasión** le ofrece siempre "ocasiones de confianza": coches revisados y puestos a punto.
Esta semana le hacemos una oferta especial. Venga a vernos con toda confianza.
OFERTA DE LA SEMANA

Coche	Año	Entrada
Seat 124 D	1976	140.000,—
Renault 12 S	1974	143.000.—
Citroen GS	1974	113.000.—
Simca GLS	1976	150.000.—

SABADOS, ABIERTO TODO EL DIA
AUTOVICAN, S. A.
Alcalde Martín Cobos, s/n.
CONCESIONARIO RENAULT

Obras de caminos y saneamiento en veinticinco pueblos burgaleses

El presupuesto totaliza 210 millones de pesetas

Consignaciones para obras en monumentos histórico - artísticos y otras ayudas a través del Empleo Comunitario

Sesión de la Comisión provincial de Colaboración del Estado

El pasado día 23, tuvo lugar, bajo la presidencia del gobernador civil, la acostumbrada sesión mensual de la Comisión Provincial de Colaboración del Estado con las Corporaciones Locales, en el curso de la cual tomó posesión, como vocal el nuevo delegado provincial de Agricultura, don José Ignacio Gutiérrez Escudero, a quien el Sr. De Santiago Juárez le dio la bienvenida, formulando los mejores deseos de eficacia en su gestión.

A continuación fueron examinados varios expedientes de solicitud de instalación de servicios e industrias que quedan incursas en el Reglamento de Actividades Molestas, Insalubles Nocivas y Peligrosas, por lo que han de cumplir diversas prescripciones.

Se acordó realizar un estudio completo y actualizado de los distintos problemas que encierran las granjas de ganado porcino y su ubicación, con el fin de que cuantos se encuentren interesados en este tipo de establecimientos, conozcan —con claridad— todos y cada uno de los requisitos que habrán de cumplirse para otorgar autorización a los mismos.

Entre otros acuerdos, fueron adoptados los siguientes:

—Requerir a «Discoteca Roma» para que en plazo de un mes establezca medidas correctoras que eviten molestias a la vecinos del inmueble.

—Clausurar la planta asfáltica de la Empresa «Abraham de las Heras S.A.», sita en Castrillo del Val, por no contar con la preceptiva autorización para su funcionamiento.

—Solicitar información de la Delegación de Industria para conocer si han sido introducidas las medidas correctoras, interesadas a la firma «Loste S.A.».

—También ha sido requerido don José María Quintano, propietario de «Tintorería Iris», para que introduzca en sus talleres de la Ctra. de Logroño, las medidas correctoras procedentes.

Continuando en el desarrollo del orden del día, fue aprobado el expediente presentado por el pueblo de Vallejo de Sotoscueva, para realización de obras en régimen de Acción Comunitaria, concediéndosele una subvención de 437.500 pesetas, que corresponden al 25 por cien de tales obras.

A la vista de la notificación de la Subdirección General de Planes provinciales, solicitando la delimitación de los pueblos que habrán de integrarse en las Comarcas de Acción Especial, caso de que tal como se ha solicitado, se declaren como tales las Zonas de Lara y Sedano, se acepta la propuesta hecha al efecto por una Comisión mixta Según tal propuesta la Comarca de Sedano debe comprender los pueblos de: Alfoz de Bricia, Alfoz de Santa Gadea, Arija, Cernégula, Masa, Quintanilla Sobresierra, Sargentes de la Lora, Valle de Sedano, Tubilla del Agua Valle de Valdebezana y Valle de Zamanzas.

La de la Zona de Lara debe comprender a las localidades de: Barbadillo de Herreros, Barbadillo del Mercado, Barbadillo del Pez, Cabezón de la Sierra, Campolara, Carazo, Cascajares de la Sierra, Castrillo de la Reina, Castrovido, Contreras, Cubillo del Campo Cuevas de San Clemente, La Gallega, Hacinas Hontoria de la Cantera, Hortigüela, Hoyuelos de la Sierra, Jaramillo de la Fuente, Jaramillo Quemado, Jurisdicción de Lara, Mambrillas de Lara, Monasterio de la Sierra, Moncalvillo de la Sierra, Palazuelos de la Sierra, Pinilla de los Moros La Revilla y Ahedo, Revilla del Campo, Riocabado de la Sierra, San Millán de Lara, Tinieblas de la Sierra Torrelara, Villaespasa, Villamiel de la Sierra, Villanueva de Carazo, Villoruebo y Vicainos.

Quedó enterada la Comisión de escrito de RENFE, comunicando la existencia, dentro de nuestra provincia, de varios pasos a nivel sin guardar, que al parecer, en unos casos, pueden no usarse ni resultar necesarios, mientras que en otros la señalización de carretera es deficiente. Se acordó prestar la colaboración que RENFE solicita y a este fin se oficiará a los Ayuntamientos afectados, a fin de que expongan la situación actualizada de tales pasos a nivel.

El delegado de Agricultora informó del resultado positivo de diversas gestiones realizadas en Madrid, cerca de la Presidencia del IRYDA y que se concretan en la consecución de 210 millones de pesetas para la subasta, en meses próximos de obras de caminos y saneamientos por consecuencia de la concentración parcelaria y que afectan a los pueblos de Lodoso, Belbimbre, Suzana, Cabia, San Vicente del Valle y Villagalijo, Carrias y Castil de Carrias, Isar, Villarmentero, Villanueva Río Ubierna Villamedianilla, Villazopeque, Salar de Amayo, Cerratón de Juarros, Medinilla de la Dehesa, Quintanaloranco, Busto de Bureba, Bascuñuelo Cuezva, Palazuelos de Muñó, Galarde, Altable Quintanaortuño Hacinas, Villanueva de Cazaro y Santa María Ananúñez. Asimismo informó de la ampliación de la cantidad señalada en principio a esta provincia para equipamiento rural en 15 millones de pesetas, que, como la cantidad antes distribuída de 10.500.000, será destinada a los pueblos incluídos en las Comarcas de Pisuerga y Merindades.

Se refirió igualmente a la peste del cangrejo que puede asolar nuestros ríos y, en relación con este punto, el gobernador civil dio cuenta de haber implicado en la vigilancia a la Guardia Civil, la que denuncia ante ICONA todas las infracciones que comprueba, significándose que las sanciones impuestas debían hacerse públicas, a fines ejemplarizadores.

Por el representante del delegado de Cultura se dio a conocer que, sin perjuicio de haberse distribuído 50 millones de pesetas en la provincia para obras diversas, recientemente se habían adjudicado —a Burgos otros 51 millones de pesetas, destinados a la reparación de monumentos histórico - artísticos, entre los que se encuentran la Catedral de Burgos, el Museo Arqueológico provincial, el Palacio de Peñaranda de Duero, la Colegiata de Castrojeriz, así como en Sasamón y Santa María del Campo. En relación con las quejas que se reciben respecto de la mala recepción de las emisiones de la segunda cadena, técnicos de TVE han revisado el repetidor del Valle de Tobalina y éstas inspecciones continuarán por toda la provincia pudiendo adelantarse que las deficiencias existentes pueden proceder más de defectos en la instalación de las antenas correspondientes que de deficiencias de TVE

El delegado de Trabajo informó que, aparte de otras ayudas que llegan por el conducto de distintos Ministerios, se han recibido subvenciones para realizar obras a través del Empleo Comunitario, en las localidades siguientes:

Trespaderne: 1.500.000 pesetas. Zazuar: 1.763.640. Guzmán: 1 100.000. Ibrillos: 869.400. Los Barrios de Bureba: 4.750.000. Briviesca: 2.000.000. Poza de la Sal: 1.500.000. Espinosa de los Monteros: 790.000. Salas de los Infantes: 305.804. Castrillo de la Reina: 491.550. Villabilla de Burgos; 2.520.000. Valcabao de Roa: 1.194.018; Abajas: 3.212.411 y Valle de Santibáñez: 27.315.482.

A preguntas del gobernador civil, el representante de la Delegación de Educación manifestó que se había efectuado ya la recepción de casi todas las aulas escolares, salvo en algún caso aislado en que han surgido pequeños inconvenientes.

Después de que el delegado del Consejo Superior de Deportes informase de las nuevas subvenciones hechas a Miranda y Burgos, así como Quintanilla del Agua y a Las Quintanillas el gobernador civil presentó el Boletín de Información número 1 que especialmente dedicado a temas municipales, ha editado el Gobierno Civil, que será continuado, con objeto de facilitar la información más importante, junto con la exposición de otros aspectos prácticos que puede resultar imprescindible conocer. En relación con este tema se entabló un cambio de impresiones en torno al porvenir económico de los Ayuntamientos, que se prevé más favorable como consecuencia directa de las medidas financieras aprobadas en el último Consejo de ministros.

La sesión tuvo una duración superior a las dos horas y media.

TOMAR LAS AGUAS

Julián García Candau, ha escrito en "El País" un comentario bajo el título que antecede, en el que ha arremetido contra esa costumbre reciente que algunos equipos de fútbol han establecido de celebrar "stages" fuera de sus lugares habituales de residencia.

El comentario es el siguiente:

"Rinus Michels estableció la costumbre de abandonar las concentraciones de Caldas de Montbuy por un **stage** previo a la temporada en un balneario cercano a su pueblo. Vujadin Boskov, que es el último invento yugoslavo, también ha impuesto para el Madrid el abandono de Navacerrada por una semana de **stage** en Zeist (Holanda). Esto del **stage**, que suena elegante, parece una moda de la que no podrán librarse los grandes clubs, porque ya se sabe que las manías se contagian.

Los clubs de fútbol siempre han manejado el dinero alegremente, y en lo referente al despilfarro de divisas han sido modélicos. El Madrid hasta hace bien poco presumía de traer monedas fuertes más que de sacarlas. Comienza en ese sentido a complicar su balanza de pagos. De los francos que va a ganar en Bruselas tendrá que abonar una parte considerable en florines en esa semana en que va a tomar las aguas a Zeist, cuando lo propio del madridismo sería tomarlas en Cestona.

Por mucha filosofía que le quiera echar al asunto el señor Boskov, concentrar al equipo en Holanda es, de entrada, una cursilería. Supongo que para él será una satisfacción estar en plan **vedete** en un país del que no salió muy brillantemente, pero para el Madrid es un lujo innecesario.

Las concentraciones en países extranjeros están justificadas cuando el clima obliga a ellas, como es el caso de los nórdicos, que en invierno se vienen a Marbella. El principio de temporada además no justifica en modo alguno el que se prive a los jugadores de yacer con su mujer".

— ■ —

N. de la R. — También el Burgos tuvo sus "devaneos" en esta materia de "stages" bajo la dirección de algunos entrenadores. Parece ser que García Traid, afortunadamente, no participa de esa opinión y se conforma con los pinares y las umbrías de "Fuentes Blancas" Por otra parte, las aguas de ese paraje no son nada malas. Ahí están la "Fuente de la Salud" la "Fuente de La Teja" y la del "Prior" dando testimonio de ello.

SUBVENCIONES A DIVERSOS MONUMENTOS BURGALESES

Entre ellas, hay diez millones para la Catedral y Museo Arqueológico

Otros varios destinados a la provincia

A 49 millones ascienden las subvenciones que la Dirección General del Patrimonio Histórico-artístico, Archivos, Museos y Bibliotecas ha restinado a nuestra provincia, según nos han podido confirmar fuentes de la Delegación provincial de esta Dirección General en nuestra ciudad. Estos 49 millones de subvención tienen carácter complementario y hay que sumarlos a los ya recibidos de la programación de 1979. Estos fondos serán destinados a las obras de reconstrucción y conservación de varios monumentos histórico-artísticos de nuestra ciudad y provincia.

La cantidad desglosada, queda de la siguiente forma:

CIUDAD

Museo Arqueológico Provincial ...	10.000.000	de pesetas
Iglesia-Catedral Metropolitana ...	10.000.000	" "
Puerta de San Esteban	3.000.000	" "

PROVINCIA

Colegiata de Castrojeriz	5.000.000	" "
Iglesia de Sinovas	4.000.000	" "
Iglesia de Poza de la Sal	4.000.000	" "
Monasterio Sta. Clara (Briviesca).	5.000.000	" "
Iglesia de Vallejo de Mena	4.000.000	" "
Palacio de Peñaranda	1.000.000	" "
Iglesia Sto. Tomás (Covarrubias).	3.000.000	" "

Sala de Fiestas

(DANDY's CLUB)

(Bajos del Gran Teatro)

AIRE ACONDICIONADO — TEMPERATURA IDEAL

¡¡HOY!!

SABADO, tarde y noche

POR VEZ PRIMERA EN BURGOS
PRESENTACION DE UNA NUEVA Y EXCEPCIONAL
FIGURA DE LA CANCION MEJICANA
EL SHOW DE

LUIS ALBERTO

Y SU MARIACHI

PARA EL BAILE:

2 formidables ORQUESTAS

Dos arquitectos de Madrid, interesados en hacer un estudio del Palacio de Castilfalé

Firma de una escritura de compra-venta de terrenos de los antiguos cuarteles.- Modificaciones de tráfico en la Plaza del Conde de Castro

Han visitado las instalaciones del Museo de Castilfalé, dos arquitectos de Madrid, interesados en realizar un trabajo sobre este noble edificio burgalés, propiedad municipal y en estado de ruina. No han manifestado cuál es el objetivo de ese estudio, pero se han mostrado muy interesados en conocer por dentro su estado actual.

Para ello, solicitaron la colaboración del propio Ayuntamiento y la concejal doña Lucía Eroles Campomar acompañando a los técnicos en un recorrido por las instalaciones del Palacio. Se trata de don Juan Antonio Cortés y doña María Teresa Muñoz.

Al margen de esta visita, es deseo municipal comenzar a estudiar el tema del Palacio cuanto antes para tratar de dar solución a un problema pendiente de anteriores Corporaciones. Como es sabido, funciona un Patronato que no se ha reunido todavía desde la toma de posesión de la nueva Corporación. El propósito municipal es conocer el estado actual, desde el punto de vista técnico y dar solución a este asunto. La consolidación del Palacio precisa de un proyecto y la confección de un presupuesto extraordinario correspondiente.

Así, pues, otro viejo problema que el Ayuntamiento trata de actualizar.

FIRMA DE UNA ESCRITURA DE COMPRA-VENTA

A mediodía de ayer, en la Casa Consistorial, ante el notario del Ilustre Colegio de Burgos, don Julián Manteca, se firmó el documento de compra-venta de los terrenos que fueron adjudicados en su día por la Corporación Municipal a la Cooperativa Visfaco, sitos en las parcelas de los antiguos cuarteles de la calle de Vitoria.

Firmaron el documento notarial el representante legal de la Cooperativa y el alcalde de la ciudad, don José María Peña San Martín.

AMPLIACION A LA REFERENCIA DE LA COMISION MUNICIPAL PERMANENTE

En la última reunión de la Comisión Municipal Permanente que se prolongó durante tres horas, se abordaron, fuera del orden del día, diversos asuntos.

Se acordó expresar la felicitación corporativa al nuevo general de Brigada don Julián Hernáiz del Río, medalla militar individual recientemente ascendido.

En cuanto se refiere, a la propuesta del grupo socialista se acordó estudiar el tema de la concesión de carnets, etc., para la presencia de concejales en espectáculos que tengan lugar en instalaciones deportivas.

Los socialistas han renunciado al parecer, a esos pases y piden que se haga una revisión de todos los que se han otorgado y el uso que de los mismos se hace.

MODIFICACIONES EN EL TRAFICO

Según se nos informó ayer en fuentes municipales y a propósito de determinadas críticas o comentarios hechos por algunos medios informativos sobre la fluidez del tráfico en las Plazas de Primo de Rivera y Conde de Castro, como consecuencia de la entrada en funcionamiento de los semáforos de esta zona.

Se nos ha indicado que el funcionamiento de los semáforos es provisional y que se han adoptado medidas para evitar el giro hacia la izquierda para los coches que saliendo de la Plaza de Primo de Ribera se dirija hacia la avenida del Conde de Vallellano.

NOTA SOBRE LA CLORACION DEL AGUA DOMESTICA

El delegado provincial de Sanidad y Seguridad Social ha remitido una nota informativa en la que se detallan las proporciones adecuadas de cloración del agua para uso doméstico. Vienen dadas la concentración de cloro y la cantidad de agua que se destina para bebida. Las cifras indicadas en las columnas "cantidad de agua a depurar" señalan la cantidad de lejía que es preciso añadir para cada una de las concentraciones de cloro.

Por ejemplo, para depurar dos litros de agua con una concentración de 20 gramos de cloro por litro, es preciso añadir cuatro gotas de lejía (cantidad que se lee en la primera fila, primera columna); para depurar un metro cúbico de agua, con una concentraciór de 100 gramos de cloro, se añadirán 20 centímetros cúbicos de lejía (cantidad indicada en la cuarta fila, cuarta columna). De igual forma se procede para conocer las cantidades de lejía en las restantes cantidades de agua a depurar y concentraciones de cloro.

CLORACION DOMICILIARIA DEL AGUA

Después de agregar la lejía remover bien y dejar actuar durante 30 minutos antes de su utilización. Asimismo, se recuerda que en los alimentos vegetales, lechugas, ensaladas, etc., se agregará antes de su consumo unas gotas de lejía.

Concentración de cloro libre	Cantidad de agua a depurar para bebida			
por litro/lejía	2 litros	10 litros	200 litros	1 m.³
20 grs. cloro por litro	4 gotas	1 c. c.	20 c. c.	100 c. c.
40 grs. cloro por litro	2 gotas	10 gotas	10 c. c.	50 c. c.
80 grs. cloro por litro	1 gota	5 gotas	5 c. c.	25 c. c.
100 grs. cloro por litro	1 gota	4 gotas	4 c. c.	20 c. c.

NORMAS SUBSIDIARIAS DEL «ALFOZ DE BURGOS»

INFORMACION PUBLICA DE LOS TRABAJOS REALIZADOS

En cumplimiento de lo acordado en la reunión celebrada en la Diputación Provincial de Burgos el día 12 del presente, con asistencia de representaciones de los Municipios que forman el Alfoz de Burgos, de la Excelentísima Diputación, Comisión Provincial de Urbanismo y Ayuntamiento de la capital, así como del equipo redactor de las Normas Subsidiarias del Planeamiento para el indicado Alfoz que, en comienzo, afecta a la totalidad de los siguientes municipios:

- Albillos
- Alfoz de Quintanadueñas
- Arcos
- Buniel
- Carcedo de Burgos
- Cayuela
- Cardeñadijo
- Cardeñajimeno
- Castrillo del Val
- Hurones
- Ibeas de Juarros
- Modúbar de la Emparedada.
- Orbaneja Río Pico
- Quintanilla Vivar
- Revillarruz
- Rubena
- Saldaña de Burgos
- San Mamés de Burgos
- Sarracín
- Sotragero
- Tardajos
- Villagonzalo Pedernales
- Villalbilla de Burgos
- Villariezo
- Villayerno Morquillas

y al término del antiguo municipio de Sotopalacios en el Ayuntamiento de Merindad de Río Ubierna (cuyo restante territorio se ordenará posteriormente).

Por la Excma. Diputación Provincial, se ha acordado la exposición al público de los trabajos iniciales de ordenación de la parte de esta provincia indicada, en forma de "NORMAS SUBSIDIARIAS DEL ALFOZ DE BURGOS", que se encontrarán durante cuarenta y cinco días, y en las horas de oficina, expuestos en la Oficina de Urbanismo de la Diputación y en la Delegación del M.O.P.U., donde podrán ser examinados y se recibirán cuantas sugerencias puedan presentarse y, en su caso, otras alternativas de planteamiento por Corporaciones, Asociaciones y particulares, en cumplimiento de lo determinado por el artículo 125 del Reglamento de Planeamiento para el desarrollo y aplicación de la Ley sobre Régimen de Suelo y Ordenación Urbana.

En Burgos a 27 de Julio de 1979. — EL PRESIDENTE DE LA EXCMA. DIPUTACION PROVINCIAL, Francisco Monloya Ramos.

Este verano, sus vacaciones van a ser mucho más tranquilas si utiliza los Servicios que la Caja de Ahorros del Círculo Católico, pone a su disposición.

- Tarjeta 6.000
- Tarjeta de Impositor.
- Servicio SICA.
- Cheques de viaje.

En cualquier punto de España, podrá disponer de su dinero, sin los problemas que acarrea llevarlo consigo. Consulte en cualquier oficina de la Caja del Círculo sobre las ventajas que supone la utilización de estos Servicios.

El nuevo servicio de la Caja de Ahorros del Círculo Católico, le permitirá echar gasolina a su vehículo en todas las gasolineras de España, sin tener que pagar con dinero. Infórmese en cualquiera de nuestras oficinas, sobre nuestro TALON GASOLINA.

CIRCULO

CAJA DE AHORROS DEL CIRCULO CATOLICO

Ayer, día aciago para el tráfico, en Burgos

La concentración tractorista y el paso de millares de turismos congestionaron totalmente las principales rutas de la ciudad

Un detalle parcial de la inmensa "cola", con características de atasco impresionante, que ayer se formó en la circulación en nuestra ciudad. La fotografía recoge un aspecto de la sucesión de coches que circularon a través del puente de la Autovía de Ronda I, en su acceso al paseo de "La Quinta", que ayer se convirtió en una especie de gigantesco campamento de emigrantes viajeros. — (Foto FEDE)

Ayer fue un día aciago para el tráfico en nuestra ciudad como consecuencia del paso de millares de turismos de diversas matrículas, especialmente extranjeros y de nacionalidad francesa en mayor número, aparte de haberse ocasionado una gran congestión en algunos puntos por la concentración de tractores a la entrada de la ciudad, en la carretera de Valladolid.

A mediodía, las calles por donde discurren las travesías de las principales rutas, como la de Vitoria, paseo de la Quinta, plaza de Primo de Rivera, calle de Valladolid, calle de la Merced y hasta la salida por esta carretera y todo el barrio de Gamonal, se encontraba totalmente bloqueado. Hubo momentos en los que la cola, según nos aseguraron algunos automovilistas, llegaba de forma ininterrumpida hasta más allá de Rubena.

El paso por el centro resultaba prácticamente imposible alrededor de la una de la tarde. Vimos a los conductores de los vehículos fuera de sus coches, esperando poder reanudar la marcha y de forma paciente soportando los treinta grados de temperatura que ya registraba Burgos a esa hora.

Incluso se produjeron circunstancias problemáticas como el paso de un coche de bomberos y de una ambulancia que desde la calle de San Lesmes había de atravesar la de Vitoria para alcanzar el primer tramo de la avenida de Sanjurjo y resultaba poco menos que imposible cruzar de un lado a otro.

La Policía Municipal tuvo que realizar un esfuerzo extraordinario, incrementando el número de agentes en puntos claves de la ciudad para intentar solventar de la mejor manera posible el gran tapón.

Los tractores se concentraron en nuestra capital —aparte los puntos de la provincia como Aranda de Duero y Belorado— en el paseo de La Castellana, en su comienzo y en la carretera de Burgos-Portugal, en La Milanera. Intervino la Policía Municipal para intentar retirar los vehículos y restablecer normalmente la circulación, pero al final se registró la presencia de las Fuerzas de la Guardia Civil que desvió los tractores hacia la carretera de Aguilar.

Posteriormente, el tráfico de la carretera de Valladolid fue desviado en una parte por la de Carrión de los Condes hasta Lerma y en otra parte por la de Arcos de la Llana-Villahoz.

A última hora de la tarde la circulación seguía siendo muy intensa, pero ya se advertía una mayor fluidez que durante las horas de la mañana.

DONACION DE SANGRE EN MIRANDA DE EBRO

La Hermandad de Donantes de Sangre de la Seguridad Social de Burgos en colaboración con la Cruz Roja Mirandesa, realizará una nueva extracción de sangre, mañana domingo día 29 de Julio de 1979, desplazando a Miranda de Ebro un equipo completo de Hematología, que atenderá amablemente a cuantos generosos donantes deseen entregar su sangre. (Desde los 18 hasta los 60).

Se necesitan muchos donantes de sangre, anímate.

La extracción de sangre, se efectuará a partir de las diez y media de la mañana, en el Bancomóvil, instalado en la Avda. del Generalísimo Franco y Caja de Ahorros del Círculo Católico.

Ofrece tu brazo a esta llamada.

La Hermandad de Donantes de Sangre, agradece la magnífica ayuda prestada por la Cruz Roja Mirandesa y la colaboración de la Prensa local y Radio Juventud.

PERDIDA PERRO

Seter, irlandés, no cazador, el sábado, día 21. Color rojizo, con mancha blanca en el pecho. Gratificarán entrega teléfono 202600, llamando de 9 a 4.

BRILLANTE ACTUACION DE LA CORAL "CASTILLA" EN ALEMANIA FEDERAL

Su viaje cumplió aspectos artísticos y otros oficiales

El pasado 25 de Julio, regresó de Alemania la Coral Polifónica «Castilla» después de una jira de 15 días por dicha nación, durante los cuales el nombre de Castilla y de Burgos, ha sonado muy alto en las notas de sus respectivos himnos.

La Coral «Castilla», fue invitada recientemente por la Coral «Zugmantelfinken» de Taunnusstein - Orlen, que como recordarán los amantes de la Cultura, estuvieron en Burgos el pasado año, durante el mes de Julio.

El viaje ha tenido el carácter de intercambio, en tres facetas a cual más importante: la Cultural; con actuaciones en Orlen, Iglesia de Wehen, Balneario de Schlangenbad, Catedrales de Weilburg y Limburg, y una grabación especial para la T.V. Alemana. El público, en su gran mayoría alemán, hizo gala de su formación musical y de su inigualable recibimiento a la embajada burgalesa, resultando un éxito cada una de las actuaciones.

La segunda faceta de este intercambio, podemos llamarla Social: todos los componentes de la expedición, fueron alojados por familias alemanas en sus propias casas, conviviendo con ellos como un miembro más, conociendo sus costumbres y adaptándose, a pesar de las muchas diferencias, a ellas. La diferencia del idioma, y el desconocimiento por parte de ambos grupos de las lenguas respectivas, no ha sido en ningún momento, obstáculo importante en el buen entendimiento.

La última faceta tiene carácter oficial, ya que la Coral «Castilla» ha sido el canal por el que desean unirse el Ayuntamiento de Taunnusstein y el nuestro burgalés. De esta forma, al ser recibidos por el alcalde alemán, le hicieron entrega de un cuadro con la imagen del Sto. Cristo de Burgos, y una carta personal del alcalde de Burgos, Sr. Peña. Ahora la Coral «Castilla», trae también un obsequio y una carta de Alemania con vistas a concertar una Hermandad Oficial entre ambos Ayuntamientos.

La Prensa alemana, ha seguido de cerca los pasos de los cantores burgaleses, publicando diariamente reportajes gráficos y críticas interesantes para la Coral «Castilla».

De regreso a España, hicieron escala en Berna y Ginebra, (Suiza) así como en Barcelona, donde visitaron el Ayuntamiento y la «Generalidad».

En resumen, podemos decir que, Burgos y Castilla, han salido al extranjero, ayudando a desmitificar un poco la imagen que de España ha habido y hay en Alemania y que la Coral Polifónica «Castilla» ha sabido colocar en un alto pedestal.

Esperamos sinceramente, que tanto autoridades como el pueblo burgalés sepa valorar en alto grado, y ayude en lo posible a esta entidad cultural burgalesa que es como nuestra embajada en el extranjero con sus ya cuatro salidas fuera de nuestras fronteras y sus numerosos viajes por la geografía nacional, llevando siempre el nombre de nuestro Región y de nuestra querida ciudad.

DELEGACION DE EDUCACION

EXAMENES DE GRADUADO ESCOLAR (Adultos)

De conformidad con las Ordenes Ministeriales de 8 de Mayo de 1971 (BOE del 26) y de 11 de Septiembre de 1972 (BOE, del 20) sobre regulación de las enseñanzas para adultos equivalentes a la Educación Gral. Básica y la Resolución de la Dirección General de Ordenación Educativa de 6 de Septiembre de 1972 (BOE de 9 de Octubre) que desarrolla la orden anterior en lo que afecta a los graduados escolares, se hace público que la inscripción de matrícula para verificar las pruebas correspondientes estará abierta desde el día 1 al 16 del próximo mes de Agosto.

Los impresos de matrícula se recogerán en la Delegación provincial de Educación, calle Vitoria núm. 17 segunda planta.

AVISO A OPOSITORES

El BOE fecha 10 de los corrientes publica resolución de la Dirección General de Personal del Departamento, por la que se declaran aptos en la fase de prácticas y aprobados en el concurso oposición convocado por Orden de 21 de Febrero dos funcionarios en prácticas ds funcionarios en prácticas por orden de 9 de Marzo último.

Se les concede a citados funcionarios en prácticas, un plazo de 30 días hábiles a partir del siguiente al de la publicación siendo la fecha de finalización el día 16 del próximo mes de Agosto, debiendo los opositores aprobados presentar los documentos enumerados en la base 10, punto 2 de la Orden de convocatoria. De acuerdo con lo previsto en la base cuarta, apartado 1 de la Orden de convocatoria, los opositores aprobados por el turno restringido deben presentar además de los documentos anteriormente citados, certificación en la que se acredite que el 27 de Abril de 1977 tenían contrato en vigor como profesores interinos o contratados de los Cuerpos A1OEC, A12EC, A30EC, A 47EC o A48EC y que en fecha 23 de Febrero de 1978 continuaban con contrato en vigor en dichos Cuerpos.

Aquellos funcionarios en prácticas que no presenten la documentación exigida o la envíen fuera del plazo reglamentario establecido, serán excluidos de su ingreso en el Cuerpo de profesores agregados de Bachillerato.

GRAN TEATRO

¡¡HOY!!

EN SESION CONTINUA DE 5 A 12,30

¡¡EL MAS PORTENTOSO PROGRAMA!!

VUELVE LA PELICULA ESPAÑOLA QUE FUE EL MAS SEÑALADO EXITO DEL PASADO AÑO.

LA VIDA REAL DE UNA RECLUSA Y SUS TERRIBLES EXPERIENCIAS EN LAS CARCELES DE MUJERES.

— Y —

«DANESAS DEL PLACER»

Una joven y bella esposa «descuidada» de su marido decide satisfacer sus deseos ¡como sea!

UN PROGRAMA CLASIFICADO «S»

Se advierte que estas películas por su temática y contenido pueden herir la sensibilidad del espectador.

RIGUROSAMENTE PARA MAYORES 18 AÑOS

TRASPASO PESCADERIA

en Plaza San Bruno.

Muy económica.

Francisco Salinas número 44 1.º D.

MESON DEL PEREGRINO

ESPECIALIDAD EN:

- ESPARRAGOS
- CHULETON A LA PARRILLA
- BESUGO A LA PARRILLA

Calle Hospital Militar núm. 12
(Entrada por Plaza Vega)
Teléfono: 20 61 12

Concentración de tractores en nuestra provincia

Se agruparon en Aranda de Duero, Belorado y en Burgos capital

Algunas perturbaciones en el tráfico

Protesta por la subida del gasóleo agrícola

A fin de hacer patente su protesta por la reciente subida del gasóleo, así como para llamar la atención de as autoridades respecto a otros problemas del sector agrario, varios grupos de labradores burgaleses se manifestaron ayer sacando los tractores a las carreteras.

En nuestra provincia hubo tres puntos de confluencia, que fueron Aranda de Duero, Belorado y Burgos capital.

Según informes de origen oficial, la mayor presencia de tractores se registró en Aranda, concentrándose unas doscientas unidades en las inmediaciones del Polígono «Allende Duero» o Industrial. Allí quedaron retenidos a lo largo de toda la mañana y después de mantener un diálogo telefónico con el gobernador de la provincia, se accedió a la desconcentración hacia la una de la tarde. Al dirigirse hacia sus respectivos lugares de destino, con el consiguiente paso por el núcleo urbano de Aranda, se registraron algunos embotellamientos o atascos en la carretera nacional Madrid-Irún, que se prolongaron a lo largo de una hora aproximadamente.

En Belorado también se produjo la concentración de unos 40 tractores, que tras permanecer algún tiempo estacionados, procedieron posteriormente a la retirada hacia sus respectivos lugares. En ese momento, hubo tres tractoristas que cruzaron sus vehículos en 'a carretera, con intención de impedir la circulación por cuyo motivo les fue retirado el permiso de circulación.

Asimismo también en Burgos capital se reunieron alrededor del medio centenar de tractores que, en principio, se situaron en la carretera de Valladolid, provocando un tremendo atasco circulatorio que se reflejó en el centro de la ciudad, donde la situación adquirió caracteres casi caóticos en algunos momentos, al coincidir con el paso de emigrantes. Por este motivo la Guardia Civil se vió obligada a intervenir y logró que estos grupos se desviasen hacia otros puntos menos sensibles a efectos de tráfico, situándose preferentemente en la carretera re Aguilar de Campóo, en las proximidades de la que accede al cementerio de San José.

Al margen de esas perturbaciones en materia de tráfico, que se produjeron en determinados momentos, estas concentraciones se desarrollaron y resolvieron sin otro tipo de incidentes, disolviéndose a media tarde.

COMUNICADO DE LOS AGRICULTORES

La Federación de Uniones de Agricultores y Ganaderos de la provincia, nos remite el siguiente comunicado:

Durante el día 27, y a lo largo de su mañana, se ha producido una salida de tractores a la carretera de diversos puntos de la provincia, organizada por la Federación provincial de Agricultores y Ganaderos (FUAG), al igual que se ha hecho en el resto del país, atendiendo a la convocatoria que ha hecho la Coordinadora de Agricultores y Ganaderos del Estado español (COAG), a nivel nacional.

Los objetivos de estas salidas han sido llamar la atención del Gobierno y de todo el país en general, ante los problemas que vive el campo español y hartos ya de promesas incumplidas, tanto por parte del Ministerio de Agricultura en todos sus órdenes, como de los Ministerios de Hacienda y de Seguridad Social en relación con el Régimen Especial Agrario.

Concretamente, y como puntos principales, se han reivindicado:

1. — Un NO rotundo a una subida del gasóleo del 115 %.

2. — Una renegociación de los precios agrarios, ya que a pesar de todas las promesas de no subida de los costes agrarios, nos encontramos con repercusiones no inferiores nunca al 25 %.

3. — Un NO rotundo a los recargos de la Seguridad Social Agraria y por supuesto a los embargos y apremios, prácticamente desconocidos en la Rama General, cuando el campesino está de acuerdo en pagar siempre que se distribuyan las cargas con justicia, lo que el propio Gobierno, al cambiar el sistema, ha reconocido que no se estaba haciendo.

Lamentamos que nuestra acción, totalmente pacífica, haya provocado ciertos momentos de tensión entre los manifestantes y las fuerzas de la Guardia Civil, Policía de Tráfico y Policía Nacional, principalmente en Belorado, Burgos y Aranda, y sobre todo cuando los momentos peores se han producido cuando la manifestación tocaba a su fin.

Pedimos disculpas por las molestias que hayamos podido ocasionar a conductores y público en general; esperamos que no haya represalia alguna por parte de la autoridad y esperamos, sobre todo que los campesinos empecemos a ser tratados como cualquier otro español y que los propios campesinos nos vayamos concienciando de nuestros problemas y de la necesaria colaboración y participación de todos.

500 PISOS
BARNIZADOS CON
SUPER LYSSOLEN
Especial 7 ú 8
SIN NINGUNA
RECLAMACION
BASILIO
Teléfono 22 57 72

Necesitamos VENDEDORES
INTRODUCIDOS EN EL GREMIO DE AUTOMOVILES Y AUTOMOCION, PARA LA VENTA DE:
FILTRO Refinoil REFINADOR
Escribir o personarse en:
JAB, S. A. — C/ Alfonso XII, 8, 2.º Izqda.
MADRID-14

Día de las Merindades mañana, en Bisjueces

Este año por primera vez en la Historia en la comarca, se ha pensado en la celebración de un día de Las Merindades, es decir, de todo el territorio que comprende el partido de Villarcayo, más algunos anejos de otros partidos: Oña, Frías y parte de Sedano.

La intencionalidad, al emprender esta iniciativa, ha sido la de encuentro, intercambio, conocimiento y reconocimiento de una zona homogénea en todos los aspectos: históricos, paisajísticos, geográficos y sociales. El lugar de la elección para tal acontecimiento, se pensó en primer lugar y como base para hacerlo posteriormente rotativo, en Miñón, pero dadas las circunstancias coyunturales se desestimó. Se ha sustituido por otro pueblo de similares características históricas, que pese a no haber sido capital de las Merindades, ha sido el lugar —no hay antecedentes— en el que por primera vez, se impartió la justicia en esta región. Sus protagonistas fueron dos jueces bastante conocidos: Nuño Rasura y Laín Calvo, de ahí el nombre del pueblo, Bisjueces.

En el pórtico de la iglesia de Bisjueces, quedan las dos estatuas sedentes e inmortalizadas en piedra, recordándonos una época en que las Merindades fueron el ejemplo de la democracia castellana.

Este 29 de Julio en Bisjueces será adornado, con un festival de música castellana (tres de los grupos que actuarán serán de la comarca) y concursos de juegos populares castellanos como son: bolos (tres tablones) tuta, calva, etc.

El programa quedará determinado por las siguientes actuaciones conforme ha organizado la Asociación Cultural Castella Vetula:

Presentación: Pregón, homenaje a los jueces, comienzo de la romería (12 de la mañana). Seguidamente actuación de los grupos folklóricos: «La Caneca» (de Burgos); «El juglar» (de Villarcayo de las Merindades de Castilla la Vieja); «Orégano» (de Burgos), «Chemaica» (de Medina de Pomar), «Los dulzaineros».

A continuación se desarrollará un concurso de tortillas en el que se concederán premios, aprovechando de paso para hacer un alto en el camino y comer campestremente.

Por la tarde habrá concursos de tuta, herradura, bolos, carreras de buros, cucaña, juegos infantiles con carreras de sacos, de cintas, etc.

Al final de la tarde habrá una alegre verbenilla a cargo de «Los dulzaineros» de la zona.

Como complemento de toda esta romería popular habrá puestos donde se venderán pegatinas, pendones, bebidas y bocadillos.

Exhortamos a todas aquellas personas que se sientan simpatizantes con «Las Merindades» y con Castilla, que acudan y participen en la fiesta, a los cuales desde aquí la Asociación Cultural Castella Vetula les agradece su presencia.

Un poco de tu sangre puede salvar una vida Ingresa en la Hermandad de Donantes de la Seguridad Social

UNA HISTORIA ESCRITA CON PLOMO Y SANGRE.

Cine Consulado

HOY, estrena, HOY

UNA PELICULA DE TREPIDANTE ACCION Y AVENTURAS,
¡UNICA EN SU GENERO!

CUANDO EL LLEGO, LA CIUDAD APARECIO SEMBRADA DE CADAVERES.

— EN SESIONES: 5,30 — 7,45 Y 10,30 —

AUTORIZADA PARA MAYORES DE 16 AÑOS

Las excavaciones en Clunia

El presidente de la Diputación visita la ciudad romana

El presidente de la Diputación, don Francisco Montoya Ramos, ha efectuado su primera visita oficial a los trabajos de excavación arqueológica que la Diputación provincial de Burgos, viene efectuando ininterrumpidamente en el importantísimo yacimiento romano de Clunia, desde el año 1958 y que han llegado, en el año actual a su XXI Campaña de trabajos de campo. En la visita le acompañaba su esposa y Dr. Eladio Martínez, alcalde de Huerta del Rey, y diputado.

Después de una detenida visita a los más recientes trabajos de excavación y a los laboratorios y reservas de materiales en la casa-residencial que tiene la Diputación instalada en Peñalba de Castro, se pasó revista a la realidad actual de los trabajos y su enclave, y a las necesidades para el próximo programa de investigación, de acuerdo con el ritmo actual de la labor en curso y las más inmediatas apetencias científicas y turísticas del lugar. Se estudiaron básicamente tres puntos de proyecto a largo y a medio plazo que son: la total adquisición de los terrenos que ocupó la ciudad romana, a fin de constituir la gran reserva arqueológica burgalesa, para la futuras generaciones de científicos; el estudio de la construcción del nuevo Museo Mnográfico de las excavaciones, dada la urgente necesidad de ampliación de almacenes de objetos y restos aparecidos en las excavaciones y de la necesidad de reinstalar las piezas arquitectónicas y de arte mobiliar restauradas; y en tercer lugar, se habló de dar continuidad a las publicaciones científicas y analíticas de los 20 años de trabajos, iniciada, el año anterior, con un volumen del Dr. Abásolo, sobre los caminos romanos de Clunia, y prevista la continuidad con dos nuevos volúmenes, uno de circulación monetaria y otro de ceramistas indígenas de época romana, ya escritos. Entre otros problemas se estudió la adecuación de los edificios de la antigua ermita de Ntra. Sra. de Castro, dentro del conjunto arqueológico propiedad de la Diputación.

El Sr. Presidente se interesó vivamente por los trabajos en curso del que le dimos cuenta sobre el terreno y del proceso normal de investigación que llevamos a cargo. Este año, y como objeto único de la XXI Campaña de excavaciones estamos descubriendo una amplia parte de un gran edificio de termas públicas, las que denominamos Termas Imperiales. Se iniciaron estos trabajos el año anterior, después de unos primeros tanteos de 1960. Por el momento los resultados son muy esperanzadores, ya que hemos puesto al descubierto la mayor parte de un grandioso edificio de baños públicos, que consta de un epoditérium de entrada en planta de semicruz, que está rodeado de una serie de grandes salas de baños calientes —de caldaria— con sus pilas de hipocausto, y sus hornos de fuego; y, en ambos extremos, dentro de una organización con un eje de simetría longitudinal, se sitúan las grandes salas de frigidarios, es decir, de baños fríos, con bellos y grandes mosaicos de mármol que, en este instante, ya son dos salas de 12 por 9 metros, y otras salas con pavimentos de opous sectile de grandes lajas de mármoles de Espejón, desgraciadamente muy destruídos, pero que contienen baños o piscinas de 8 por 4 m. y 2 m., de profundidad, que estuvieron totalmente recubiertas de mármoles de la misma calidad, y que hemos hallado mucho mejor conservados. Aparece, además, un complejo sistema de canalizaciones de agua, con desagües en forma de amplias cloacas abovedadas que nos ponen ante la evidencia de un complejo rico y muy extenso, de un enorme interés por el lugar y las latitudes donde aparece y que —sin lugar a dudas— es uno de los mejores ejemplos de grandes baños públicos de la España romana.

Señalemos el interés, además, de la reutilización de los baños, sin su función original ya, hasta el siglo V de J.C., ya que encontramos los antiguos grandes pavimentos de mosaico, con muretes de nuevas divisiones encima, para alojamientos humanos del final de la ciudad. Son muy importantes, en este momento, las riquísimas cerámicas dentro de la familia de las llamadas terras sigillatas tardías, que —por el hallazgo repetido de moldes de fabricación— sospechamos tenían un centro de producción muy importante y con una amplísima área de difusión comercial en la actual Castilla, precisamente ubicado en el antiguo edificio de termas.

Hay que señalar que el trabajo y estudio está en curso de realización y que probablemente no habremos terminado con esta zona de excavaciones en la presente campaña, que va a prolongarse hasta finales del mes de Agosto.

PEDRO DE PALOL (Director de las Excavaciones).

las famosas REBAJAS de Sara S
¡¡EN ACCION!!
San Juan, 22

HOY, SESION TARDE

Los mejores éxitos de nuestra Discoteca con el sonido de...

¡LAS MIL VIBRACIONES!

GRAN GALA NOCHE

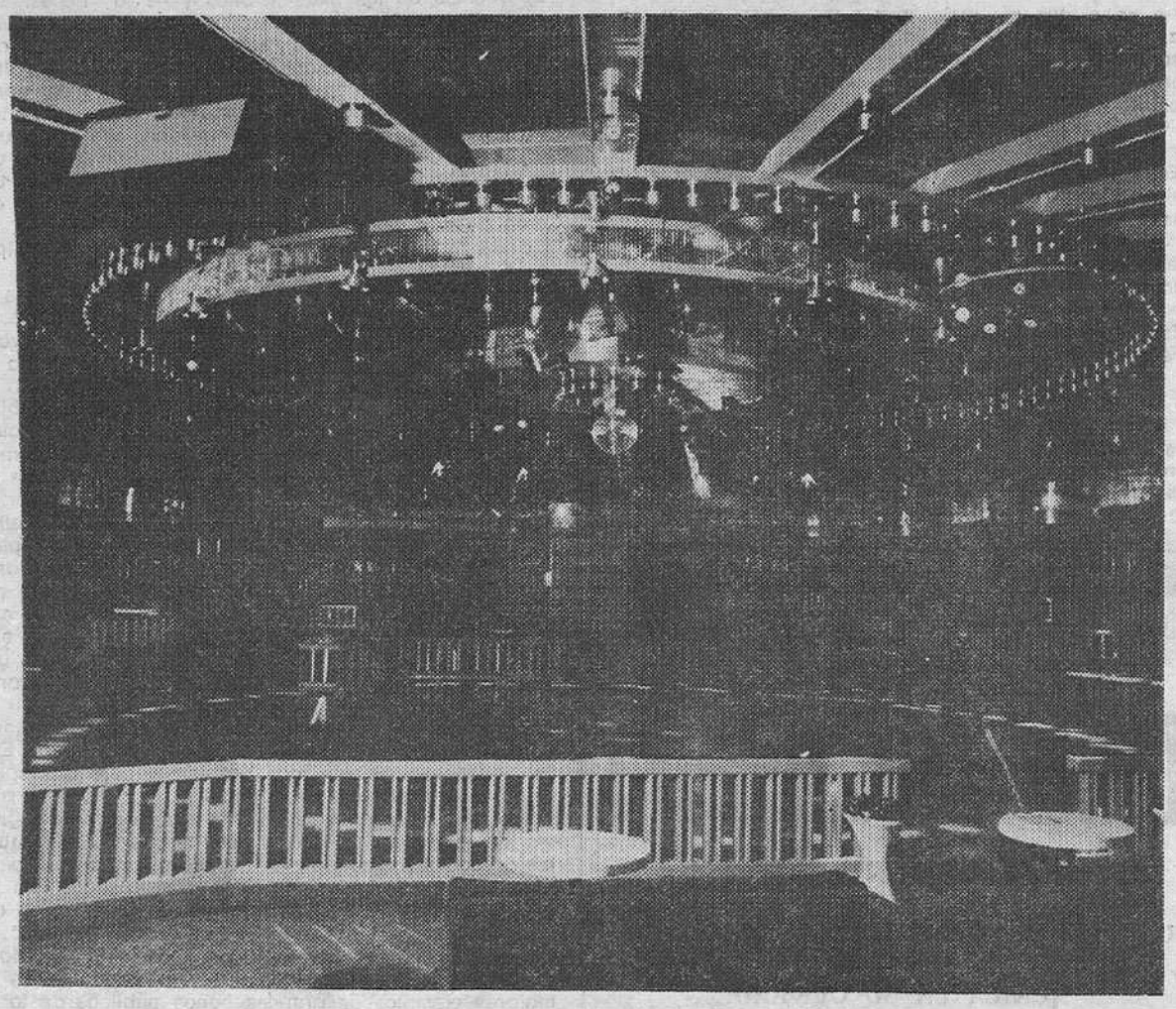

EN ESTE MARCO INIGUALABLE... POR PRIMERA VEZ...

LA GRAN FINAL PARA LA ELECCION

MISS BURGOS 1979

Ameniza esta Gran Gala el Grupo de Danzas del CIRCULO CATOLICO

HAN CONTRIBUIDO GENTILMENTE CON OBSEQUIOS PARA ESTE ACONTECIMIENTO:

- GRUPO COMERCIAL CYLSA
- GRANDES ALMACENES CAMPO
- TEXTILES MARIN
- BOUTIQUE ALLEGRETTO
- PERFUMERIA LEYVA
- ZAPATOS-BOLSOS ALONSO
- VACELSA
- HNOS. MATA
- SIMEON
- CHAPERO
- DEPORTES PODIUM
- SALON SERVANDO
- SANTIAGO RODRIGUEZ
- MUSICA Y DEPORTES
- ALMACENES QUINTANILLA
- MUSICA 75
- LIBRERIA MAYVA

ARMSTRONG

LA DISCOTECA DE MODA PARA LOS GRANDES ESPECTACULOS

ENTIDAD BANCARIA

PRECISA

DIRECTOR

PARA SU OFICINA EN ESTA CAPITAL

INTERESADOS:

TELEFONOS: (923) 222904 — 220400. INEM

RANCHO BILL SALOON

PIEL ROJA

SALA DE FIESTAS - CAFETERIA

HOY, GALAS, tarde y noche

EL GRAN SHOW

DE

KIKO LEDGARD

CON SUS

FABULOSOS CONCURSOS Y ATRACCIONES

UNA GRAN GALA

QUE SE ADMIRA POCAS VECES

VISITE EN NUESTRO

PEQUEÑO PUEBLO DEL OESTE

El Restaurante "ELDORADO"

PARA BODAS — CONVENCIONES — GRUPOS BANQUETES

A DIEZ MINUTOS DE BURGOS

RANCHO BILL

LE OFRECEMOS:

MAS DIVERSION POR MENOS DINERO

CON

- CAFETERIA DISTINTA
- ASADOR DE SARDINAS
- TENTADERO DE VAQUILLAS "EL RODEO" DE 1 A 3

El verano en RANCHO BILL es...

¡OTRA COSA!

Autobuses gratis

Salida: Plaza Vega, 7 tarde — Regreso: 11 noche

Obra Social del Santuario Nacional para Sordos y Disminuídos Físicos

Convocatoria

Se admiten solicitudes en la Obra Social del Santuario Nacional, de Valladolid, para las enseñanzas de Formación Profesional de primer grado, como Centro educativo, no estatal, autorizado por Orden Ministerial de Educación y Ciencia, el 14 de Abril de 1975. (BOE 8-VI-1975).

Las especialidades regladas oficialmente serán las siguientes: Electrónica, Artes Gráficas, carpintería y ebanistería.

CONDICIONES

Poseer el Certificado de Estudios Primarios; tener 14 años de edad; certificado médico de la deficiencia que padece; solicitud dirigida al director de la obra social (calle Santuario, 24 Valladolid).

El plazo de admisión terminará el 30 de Septiembre.

Asimismo, con objeto de solicitar en su día el reconocimiento oficial, se admiten solicitudes de sordos y minusválidos físicos para cursar la Formación Profesional en las siguientes especialidades: perforista de informática; delineantes; confección y corte; especialidad agraria y ganadera.

Estas enseñanzas para sordos y minusválidos de ambos sexos, se establecerán en el caso que haya 20 alumnos, solicitantes para cada especialidad.

CENTRO DE EGB PARA SORDOS DE AMBOS SEXOS

Siendo la obra social del Santuario Nacional de la Gran Promesa, titular del Centro de Educación especial que lleva su mismo nombre, autorizado por Orden del Ministerio de Educación y Ciencia, de 22 de Julio de 1968 y lograda su transformación y clasificación definitiva por Orden de 31 de Octubre de 1978, inscrito en el Registro especial de Centros docentes con el número 47004500, se admiten solicitudes para cursar las enseñanzas de EGB para sordos de ambos sexos, comprendidos entre los 4 y 16 años, en régimen de internado y externado.

Las condiciones que se exigen son:

Solicitud dirigida al director de la Obra Social del Santuario Nacional, calle del Santuario, 24, antes del día 10 de Septiembre y certificación médica del grado de sordera.

Para otros informes dirigirse al director del Centro.

CINE GOYA

☆ HOY ☆

A las 5,30 - 7,45 y 10,30

¡GRANDIOSO ESTRENO!

¡AVENTURA! ¡PELIGRO!

Un muchacho es arrastrado por su ambiciosa generosidad a luchar con un monstruo celoso de su tesoro.

UNA EXCITANTE AVENTURA DE UN MUCHACHO QUE COMIENZA A HACERSE HOMBRE. EL DESAFIO DE LA GENEROSIDAD CONTRA EL EGOISMO.

Autorizada para todos los públicos

RUEDA DE PRENSA PARA EXPLICAR LA DETENCION DE DOS PELIGROSOS "GRAPOS", EN MADRID

Ambos se han declarado culpables de numerosos delitos y, entre ellos, de la colocación de la bomba en «California 47»

«Las pruebas son concluyentes», dice el jefe superior de Policía

Madrid (Logos). — El director general para la Seguridad del Estado, Luis Alberto Salazar Simpson, y el jefe superior de Policía de Madrid, señor Pastor, dieron a conocer esta mañana en una rueda de Prensa los detalles en torno a la detención ayer en la plaza de Santa Bárbara, de María del Carmen López Anguita y Alfonso Rodríguez García, presuntos miembros del GRAPO, rama militar del partido comunista reconstituído, que han confesado ser los autores de la colocación de la bomba que destruyó la cafetería «California-47», el 26 de Mayo pasado, dejando un saldo de ocho muertos y numerosos heridos graves, así como de haber participado en los asesinatos del general Muñoz Vázquez, en Marzo de este año, y los del inspector del Cuerpo General de Policía, Angel Rodríguez Hermida, también en Marzo; los policías nacionales Higinio Rico Gómez y Práxedes León Nieto, en Abril; los guardias civiles Jesús Rodríguez Fernández y Casimiro González Reyes, en Junio; el del Policía Nacional Angel Lietor Alfaro, en Abril; el del también policía nacional Deogracias Hernández Rodríguez, el 20-7-79, y el atentado fallido contra el ex-director general de Seguridad, Emilio Rodríguez Román, al que produjeron gravísimas heridas en la cabeza.

Asimismo, se ha confesado autores de numerosos delitos, como el robo, «expropiación», de unas pistolas reglamentarias a los policías municipales Angel Blázquez Gómez y Pedro Sedano Zamanillo, el pasado Marzo, atraco a mano armada en una gestoría en Junio, explosión de un artefacto el 9-7-79 en el Ministerio de Obras Públicas, atraco a mano armada en la Caja de Ahorros y Monte de Piedad de Madrid, en Abril; explosión de una bomba en un autobús de la EMT de la línea 81, también en Abril y otros numerosos atracos a Bancos y explosiones contra edificios oficiales, Bancos, locales de partidos políticos y la Embajada de Francia, todo ello en Madrid

Dado que la noticia de la captura de estos dos peligrosos terroristas la facilitan hoy la mayoría de los medios informativos, con gran cantidad de detalles, lo explicado esta mañana por los directivos de la Policía madrileña y el director general de Seguridad no ha sido excesivamente amplio. A esta circunstancia hay que añadir que en estos momentos, la Policía mantiene esperanzas de detener aún a varios elementos más de los GRAPO que, según palabras textuales del señor Pastor, jefe superior de Policía de Madrid, «por culpa del traidor que filtró la noticia a los medios informativos, no se ha podido detener a varios más ayer. Incluso para hoy se esperaba poder atrapar a Sánchez Casas, pero la celeridad de los periódicos y emisoras de radio en divulgar la noticia de la detención de María del Carmen López y de Alfonso Rodríguez, les ha puesto sobreaviso».

Referente a los indicios sobre la culpabilidad de los detenidos, el señor Pastor afirmó que las pruebas son concluyentes, puesto que se ha comprobado en el Departamento de balística que las armas que se les han intervenido coinciden con los casquillos y balas extraídas a las víctimas. También fueron reconocidos en fotografías por testigos de algunos de estos crímenes y se espera que ahora en la «rueda de presos» sean identificados de nuevo. Así pues, no se trata solamente de las declaraciones y confesiones de los acusados.

CALIFORNIA-47

Respecto al atentado de «California-47», los policías especificaron que en un principio no se pensó sólo en el GRAPO. No se descartó a las otras organizaciones terroristas, pero poco a poco, ante los indicios que iban apareciendo, se hizo cada vez más patente la sospecha de que había sido el GRAPO. Asimismo, aclararon que María del Carmen López Anguita fue quien colocó la bomba en los lavabos de la cafetería, mientras Alfonso Rodríguez fingía llamar por teléfono cuando, en realidad, lo que hacía era vigilar por si surgía algún peligro. La participación de Sánchez Casas consistió en dar la orden para la colocación de la bomba a las cinco de la tarde, pero a esa hora la planta baja estaba cerrada y se pospuso para las seis y media. A continuación, una vez que los dos autores materiales se pusieron a salvo, el propio Sánchez Casas llamó por teléfono anunciando la colocación del artefacto explosivo, pero como ya se habían recibido numerosas amenazas en el establecimiento, frecuentado por militantes de «Fuerza Nueva», no se le hizo caso.

Los detenidos manifestaron que no querían matar a nadie, sólo destrozar el local. «Sin embargo pese a este deseo, colocaron la bomba cuando la cafetería estaba atestada de gente», añadió el señor Pastor.

Otro de los datos sobre la supuesta culpabilidad de los dos detenidos es que en el piso franco donde se escondían fue encontrada la ropa que vestían el día de la explosión y que figura en las declaraciones de los testigos: una camisa de cuadros azules y blancos y un jersey granate, del hombre, y una rebeca azul claro, un pantalón del mismo color y un chaquetón de la muchacha. También se ha informado que los acusados procedían de la Organización de estudiantes antifascistas, ODEA, rama del PC (R). Alfonso se incorporó al GRAPO en Diciembre de 1978 y María del Carmen en Febrero de este año, en sustitución de otros dos terroristas detenidos anteriormente, por lo que se teme que estos dos sean sustituídos a su vez por otros militantes del PC (R).

Finalmente, en cuanto a nuevos detalles sobre la detención, se informó durante la rueda de Prensa que Alfonso Rodríguez y Carmen López Anguita, fueron capturados por inspectores de la brigada regional de Policía, cuando circulaban en un taxi por la plaza de Santa Bárbara. Al verse rodeados, la mujer intentó utilizar un revólver que llevaba en su bolso, pero la rápida acción de los funcionarios se lo impidió. Entonces comenzaron a dar gritos y a decir que eran «luchadores de la libertad», sin que causase efecto en los transeúntes.

Como ya se informó, los policías trasladaron encapuchado y esposado a Alfonso Rodríguez hasta el piso franco que habitaba con Carmen López, en la calle Isla de Arosa, 7, para evitar que otros miembros del GRAPO le viesen y cundiese la voz de alarma en la organización. En el citado inmueble fueron encontrados gran cantidad de armas, explosivos y propaganda de su partido».

FELICITAN AL MINISTRO DEL INTERIOR

Madrid E(fe). — Numerosos diputados de diferentes grupos parlamentarios han felicitado en los pasillos del Congreso al ministro del Interior, Antonio Ibáñez Freire, por la detención de los GRAPOS, Carmen López Anguita y Alfonso Rodríguez García, presuntos autores del atentado contra la cafetería «Callfornia-47» y de otros delitos terroristas.

USTED DIRA...

JULIO CARO BAROJA

Madrid (Colpisa). — Julio Caro Baroja es el presidente del nuevo comité rector del XXVII Festival Internacional de Cine de San Sebastián, que se celebrará del 8 al 19 de Septiembre.

—Su nombramiento para este cargo ha sido, ciertamente, toda una sorpresa. ¿Había mantenido algún tipo de contacto con el Festival de Cine de San Sebastián en ediciones anteriores?

—Muy pocas. En realidad, mis contactos con el cine son muy escasos a excepción de ciertos trabajos que realicé con mi hermana en documentales. Lo que ocurre es que el año pasado hubo una serie de problemas con el comité ejecutivo, por eso este año se pensó en la participación de gentes que no estuvieran ligados al cine, al margen de los problemas planteados entonces, con ánimo de concordia y ajuste y no de divergencia.

—¿Le gusta el cine?

—Antes iba bastante al cine. En la juventud, que coincidió con una época en la que las grandes películas hacían efecto, solía ir bastante. Ahora voy alguna vez con mi familia, veo películas antiguas en la televisión... No soy gran aficionado a los espectáculos.

—¿No cree, entonces, que en San Sebastián va a encontrarse como pez fuera del agua?

—No, no lo creo. Lo que creo es que este es un momento muy difícil para el festival y todo lo que pueda hacerse para evitar roces y conflictos, hay que hacerlo. El año pasado fue un festival muy agriado, muy envenenado y hay que ver si este año podemos remediar eso. Vamos a intentar con nuestro apoyo a las gestiones que se realicen porque así sea, salir adelante de este momento difícil que vivimos. Si no lo conseguimos, pues entonces habrá que pedir cuentas a los responsables.

—Aunque no sea muy aficionado a los espectáculos, seguramente recordará alguna película que le haya producido un impacto especial en su juventud.

—Más que una película, yo diría el cine en general. Tenga en cuenta que de niño he vivido el arranque del cine, el cine mudo que era espectacular, extraordinario, con grandes figuras que aún hoy se recuerdan. Luego viví en mi epoca de joven el cine sonoro. Eran unas épocas de gran brillo de las escuelas de Europa, del cine alemán, la época de Hollywood... pero a partir del cine italiano de la guerra y postguerra ahí es donde yo ya me pierdo.

Actualmente Caro Baroja se encuentra pasando unas cortas vacaciones en Vera de Bidasoa (Navarra), aunque no descuida su trabajo. «Poco a poco —dice— vamos sacando cosas adelante, pero no hay que pensar que tenemos el ánimo de los treinta años», e insiste una vez más, en que hay que hacer todo lo posible porque el Festival de Cine de San Sebastián continúe adelante y que sería un pena que desapareciese.

P. DAMIAN

Los españoles podemos visitar 11 países sin pasaporte

Pronto entrará Italia en la lista

Madrid (Logos). — Actualmente se puede viajar sin pasaporte a Francia, Alemania, Bélgica, Holanda, Austria, Portugal, Luxemburgo, Suiza, Andorra, Liechtenstein y Mónaco, según se ha informado a "Logos" en fuentes de la Administración.

Actualmente, según las citadas fuentes, se están manteniendo conversaciones con el Gobierno italiano, de cara a la eliminación del pasaporte.

IRAN: MANIFESTACION EN APOYO DE JOMEINI

Teherán (Efe-Reuter). — Decenas de miles de musulmanes chiitas iraníes se manifestaron hoy el apoyo del ayatollah Jomeini. La manifestación, a la que asistieron mujeres con el tradicional velo, es considerada en algunos círculos como una campaña de grupos pro-Jomeini de cara a las elecciones nacionales que se celebrarán el viernes y de las que saldrá un consejo de 75 expertos encargados de redactar el proyecto de constitución.

La radio oficial iraní informó que casi un millón de personas tomaron parte en las plegarias celebradas en el recinto de la Universidad de Teherán. El ayatollah Taleghani presidió esta ceremonia. Guardias revolucionarios mantuvieron el orden y dispararon al aire varias veces para impedir que la gente saltara las vallas que rodean la Universidad.

ENTREVISTA DE LOS PRESIDENTES

El Cairo (Efe-UPI). — El presidente egipcio ha recibido en su residencia de Alejandría al presidente de Somalia, Siad Barré; ambos estudiaron durante hora y media los últimos acontecimientos de Oriente.

Por su parte, el ministro del Exterior israelí, Dayan, ha reconocido en una conferencia de Prensa celebrada en La Haya que la aviación de su país produjo víctimas inocentes en el Sur del Líbano. Dayan que se encuentra en una visita oficial, afirmó que los bombardeos serán inevitables mientras los palestinos continúen sus acciones en territorio israelí.

Donar sangre no atenta contra la propia salud. No donarla es dejar desasistido a tu hermano.

LA JORNADA DE LUCHA CAMPESINA, CALIFICADA DE FRACASO POR EL MINISTERIO DE AGRICULTURA Y DE POSITIVA POR LA C.O.A.G.

Para cortar el absentismo laboral, el Gobierno propondrá que los primeros 15 días de enfermedad los paguen las empresas

Madrid (Efe). — Durante la jornada de hoy unos 4.000 tractores, 5.000 trabajadores del campo y diversas concentraciones y encierros, han caracterizado el panorama laboral de los productores del campo, a un llamamiento de la COAG, para que el Gobierno atienda una serie de reivindicaciones planteadas por los campesinos de todo el país.

Según noticias llegadas a «Efe» desde todos los puntos de la geografía española, los agricultores han ocupado durante el día varias sedes de Cámaras Agrarias, así como muchos de ellos han obstaculizado el tráfico en las carreteras españolas sacando sus tractores y tratando de esta forma, llamar la atención del país y de las autoridades sobre las reivindicaciones que tienen planteadas.

Estas reivindicaciones se basan principalmente en los siguientes puntos:

Renegociación de los precios agrarios.

Que el gas-óleo para uso agrícola (tipo B) se pague al precio máximo de 10 pesetas el litro.

Oposición a la creación de la Confederación Nacional de Cámaras Agrarias y a la presencia de éstas en la C.E.E.

Defensa del precio del vino.

Eliminación del recargo a los impagados de la Seguridad Social.

Limitación del precio del abono y garantía en el abastecimiento.

Devolución del patrimonio sindical.

Reestructuración del sector olivarero.

Fuentes del Ministerio de Agricultura, por su parte, han calificado las movilizaciones de hoy de fracaso de la COAG. La manifestación, añaden las mismas fuentes, era improcedente, ya que todos los problemas que plantean en la convocatoria ya están solucionados por el Ministerio, como lo demuestra el que no haya sido apoyado por ninguna otra organización agraria.

LA COAG CONSIDERA POSITIVA LA MOVILIZACION

Madrid (Logos). — «A pesar de que estamos en una época fatal, en plena recolección, los campesinos han respondido a nuestra convocatoria en casi todos los lugares. Esto no es más que un primer paso, una llamada de atención a la Administración para que no cargue el peso de la crisis en los agricultores, pero si no cambia su política en relación al campo, en el otoño las protestas podrían ser más sonadas».

Con estas palabras ha enjuiciado un portavoz de la Coordinadora de Agricultores y Ganaderos, COAG, el resultado de su llamamiento a la movilización de los campesinos.

DOS DE CADA TRES BARCOS NO PODRAN PESCAR EN AGUAS MARROQUIES

Huelva (Efe). — El presidente de la Asociación Nacional de Armadores de Buques de Pesca Fresca, Luis Marquínez, ha manifestado que quedarán excluidas del convenio con Marruecos las dos terceras partes de las flotas Suratlántica y Me-

El señor Marquínez ha se-
diterránea.
ñalado que como consecuencia del convenio de pesca suscrito entre España y Marruecos, que cubre la posibilidad de faenar en los caladeros marroquíes durante los meses de Julio a Diciembre, la Administración está confeccionando una lista de los buques que podrán continuar faenando en aguas marroquíes, de la que quedarán excluidos dos de cada tres barcos.

LOS QUINCE PRIMEROS DIAS DE ENFERMEDAD DL TRABAJADOR, A CARGO DF LAS EMPRESAS

Madrid (Efe). — El vicepresidente para Asuntos Económicos, Fernando Abril en una reunión con representantes del sector de la construcción y el titular del MOPU, dijo que el Gobierno dispondrá que los 15 primeros días de enfermedad de un trabajador los paguen las empresas, según una nota de la Asociación Nacional de promotores Constructores de Edificios.

El Gobierno —continúa la nota— quiere responsabilizar a los empresarios de los costos del absentismo laboral.

UGT PIDE REVISION SALARIAL

Madrid (Logos). — Una vez conocidos los datos del índice de precios de consumo correspondientes el mes de Junio y comprobada la superación del 6,5 por ciento de aumento de dicho índice en el primer semestre del año, UGT solicita del Gobierno la convocatoria urgente de las centrales sindicales mayoritarias a efectos de cuantificar la revisión salarial prevista en el decreto ley 49/78, de 26 de Diciembre, y definir su ámbito de aplicación.

UGT, plantea que dicha revisión sea automática afectando a todos los convenios pensiones, funcionarios públicos así como el salario mínimo interprofesional, y que en su cuantía debe ser suficiente para ajustar los salarios a la evolución de los precios manteniendo el poder adquisitivo a lo largo de 1979.

PROTESTA DE LOS TAXISTAS DE MARBELLA

Marbella (Málaga) (Logos). — Los 126 taxis de Marbella, se concentraron, entre las diez de la mañana hasta las dos de la tarde en lo zona conocida por Molino de viento, en señal de protesta por haber adjudicado el Ayuntamiento de la ciudad cuatro nuevas licencias para otros tantos nuevos taxis.

Los propietarios de los taxis existentes estiman que el número de licencias es suficiente.

MANIFESTACIONES DE LUIS OLARRA

Bilbao (Loogs). — «Si el Gobierno no hace un plan serio para favorecer la exportación, sin lagunas ni divagaciones, y pronto, el Otoño sera de auténtica bancarrota y de desastre.

El plan económico que tanto se nace esperar es clave para definir lus dificultades, aportar soluciones y afrontar los problemas», ha manifestado don Luis Olarra, en la Junta general extraordinaria de accionistas, que a mediodía ha tenido lugar en sus oficinas generales.

El único punto del orden del día era la ratificación de la suspensión de pagos presentada por la dirección el 4 de Julio, lo cual ha sido hecho por unanimidad de los asientos, que han aplaudido aquella actuación.

ENTREVISTA DEL MINISTRO DE INDUSTRIA CON UGT

Madrid (Logos). — Esta tarde el ministro de Industria, don Carlos Bustelo, ha recibido a representantes de la UGT, pertencientes al Sindicato Minero, acompañado del secretario general, don Nicolás Redondo. En la conversación, informa el ministro de Industria, que ha sido calificada por ambas partes como positiva, se ha tratado del programa de reestructuración de Hunosa y de sus efectos a corto y largo plazo.

CONVENIO DE POMPAS FUNEBRES

Málaga (Efe). — Como resultado del acuerdo al que empresarios y trabajadores de pompas fúnebres llegaron ayer ante el delegado provincial de Trabajo, se ha firmado el convenio del sector.

El sector de pompas fúnebres agrupa en Málaga a siete empresas y a 57 trabajadores.

Reforma Sanitaria

SIGUE LA POLEMICA EN TORNO A UN PRETENDIDO PLAGIO

Réplica del Dr. Cañada al vice-coordinador de Salud del PSOE, Francisco Javier Yuste

Madrid (Logos). — El actual subdirector de Medicina Preventiva doctor Cañada, asegura a «Diario 16» que algunos párrafos de la «Alternativa sanitaria» del Partido Socialista Obrero Español fueron redactados por él en el año 1976, destinados al plan de reforma sanitaria encargada por el entonces ministro de Gobernación, Manuel Fraga Iribarne. Hace unos días, «Diario 16» publicaba el plagio de esta reforma sanitaria por parte del PSOE.

El doctor Cañada califica de sorprendente las declaraciones que, con motivo de esta coincidencia, hizo el vicecoordinador de Salud del PSOE, Francisco Javier Yuste, quien manifestó que era el autor del «Proyecto Fraga» y que lo había redactado bajo presiones, aunque se reservaba los derechos de autor y que el trabajo que iba a realizar se basaría en principios socialistas.

El doctor Cañada declara hoy al periódico madrileño que «el texto publicado por «Diario 16» coincide plenamente con el apartado 4-1, titulado «directrices generales de la política sanitaria», del cuarto volumen, encuadernado al terminar, en 1976, los trabajos realizados por un grupo de expertos, en la entonces Dirección General de Sanidad Este punto a que me refiero, añade el doctor Cañada, forma parte de un capítulo titulado «Estrategia para una política sanitaria», que en su totalidad fue redactado por mí, al igual que otros apartados».

El subdirector de Medicina Preventiva, que afirma tener pruebas irrefutables de lo que dice, asegura que no conoce ningún caso de que se obligara a participar a otras personas y que el trabajo, realizado en jornadas y horarios remunerados, pertenece al organismo que lo encomendó.

PUNTUALIZACIONES DE FRAGA IRIBARNE

Madrid (Logos). — El Sr. Fraga Iribarne, a la vista de diversas interpretaciones y manifestaciones realizadas en los pasados días sobre un supuesto plagio por el partido Socialista, del proyecto sobre reorganización sanitaria española elaborado en su tiempo, como ministro de la Gobernación, en el primer Gobierno de la Monarquía, se cree obligado a manifestar lo siguiente:

Primero. — Siendo ministro de la Gobernación, de quien dependían entonces las Direcciones Generales de Sanidad y de Asistencia Social, y además vicepresidente del Gobierno para Asuntos del Interior, asumió la presidencia de una comisión interministerial (que ya había realizado algunos trabajos durante el Gobierno anterior) encargada del estudio de todos los problemas de la Sanidad española, y proponer un plan de racionalización y coordinación.

Segundo. — Existía, en efecto, la convicción generalizada y fundada, de que la situación extremadamente compleja, de una sanidad dependiente de varios Ministerios.

Tercero. — Como consecuencia de todo ello, no sólo se puso en actividad la Comisión interministerial, y se celebraron numerosas reuniones de la misma y sus diversos grupos de trabajo, sino que se tomó la iniciativa de encargar diversos trabajos, no sólo entre funcionarios y organismos oficiales, sino que se contrataron en el sector privado.

Cuarto. — Dicha documentación y los textos finales que la resumieron y convirtieron en propuestas operativas, quedaron completas y a punto de ser elevadas al Gobierno, poco antes de terminar, por dimisión, la gestión del Sr. Fraga Iribarne, que duró algo menos de siete meses. Dicha documentación a juicio del Sr. Fraga Iribarne, sigue siendo hoy de plena actualidad e interés.

Quinto. — La pintoresca declaración de quien era entonces funcionario del Departamento, de que fue «obligado» a presentar un Informe (para el que no se le daban directrices de carácter restrictivo, de ningún tipo) no merece ninguna clase de comentarios.

Sexto. — El Sr. Fraga Iribarne confirma sustancialmente las declaraciones del Dr. Luis Cañada, en «Diario 16», del 6 de Julio, como ajustadas a la realidad poniendo la cuestión en sus adecuadas proporciones.

Séptimo. — Es indudable el derecho del PSOE a inspirarse en una buena propuesta, preparada de aquel modo objetivo e imparcial, sin que ello pueda considerarse como un «escándalo político».

Octavo. — Finalmente, los puntos de vista de Coalición Democrática al respecto, básicamente coincidentes cor los contenidos en el «Libro blanco para la reforma democrática» y con el programa electoral de Alianza Popular, están reflejados en el programa de Gobierno que presentó al cuerpo electoral, a comienzos del presente año.

NOTA DEL PSOE

Madrid (Logos). — El PSOE, ha hecho público un comunicado sobre el texto de la alternativa sanitaria socialista, en el que dice que es un documento elaborado no por una persona, sino por un amplio grupo de militantes y simpatizantes a lo largo de los dos últimos años, proceso de elaboración al que no son ajenas las publicaciones de los militantes del partido. A los efectos de esta nota es de gran importancia destacar el trabajo titulado «Planificación y reforma sanitaria» libro colectivo editado por J. de Miguel, editorial Centro de Investigaciones Sociológicas, Madrid 1978, cuyo capítulo «El nivel de salud fundamento de la reforma sanitaria», páginas 379 y siguientes firman L. Callada, J. Yuste y T. Zapatero. Otro tanto el titulado «Ensayos sobre medicina preventiva y social», capítulo titulado «Bases para una política sanitaria», páginas 59 y siguientes editorial Akal, Madrid 1976, del que es autor F. J. Yuste.

El texto de la alternativa del PSOE, al que se han referido las informaciones de «Diario 16» son solamente dos páginas de un texto de 22, en las que se recogen otros temas.

La propia naturaleza del informe elaborado por un equipo de funcionarios y expertos, obra colectiva de quienes integran el equipo, impide que cualquiera de ellos pretenda atribuirse a título individual la exclusiva y excluyente paternidad de todo o de una parte del informe, razón por la que el PSOE no entra en polémica.

NUEVOS MISSILES CHINOS

La confirmación de esta noticia apasiona al Mundo

Pekín (Efe).— La aparición en la Prensa de cuatro nuevos modelos de missiles chinos está apasionando al Mundo, sin que nadie pueda explicar las capacidades reales y la verdadera intención de su presentación en este momento.

Según analistas militares extranjeros, destacados en Pekín, los missiles chinos «son altamente efectivos», pero sus estudios se basan exclusivamente en el análisis de fotografías publicadas en la Prensa.

Los análisis dicen que el sector de investigación militar fue el único no afectado por la anarquía creada durante la revolución cultural y sus secuelas.

Es muy difícil conocer la capacidad real de los materiales militares chinos. Pero los hechos demuestran que, aunque soviéticos y chinos no sepan fabricar hojas de afeitar, sí saben poner satélites en el espacio, gracias a su adelantada técnica balística. Por eso los analistas confiesan tener muy poca idea respecto a los cuatro missiles chinos presentados en fotografías. Llama la atención uno de ellos, de carácter intercontinental que, según los hombres y un camión cisterna que se ven a su lado, no tiene más de quince metros de altura y 1,70 de ancho, es decir, que es mucho más pequeño que los missiles soviético o norteamericanos.

La presencia del camión-cisterna es llamativa. Si no se trata de un truco, el missil intercontinental puede usar combustible líquido, mientras que sus colegas norteamericanos y soviéticos usan combustible sólido, generalmente de más difícil proceso técnico.

En Ecija tuvieron ayer 44 grados ¡a la sombra!

Ecija (Sevilla) (Logos).— Hoy prácticamente, ha sido insoportable la temperatura en esta población: 44 grados a la sombra.

Los vecinos de Ecija, como los turistas que han pasado por esta población han sufrido los rigores de los "calientes" 44 grados.

HOY CONTINUARA LA SESION DEL CONGRESO

(Viene de primera página)

el de funcionario, y que, dado el elevado número de profesores no numerarios, a pesar de este proyecto de ley, los funcionarios iban a quedar en número muy por debajo de los no numerarios.

Tras solicitar el voto favorable de la Cámara para el proyecto, pidió que el Congreso, de ahora en adelante, no apruebe ninguna creación de Centros si no están acompañados de los medios docentes y de todo tipo necesarios.

La enmienda socialista fue rechazada en votación.

Seguidamente fue debatido y aprobado el proyecto de ley por el que se amplían las plantillas de los Cuerpos de catedráticos numerarios y profesores adjuntos de Universidad. Fueron rechazadas las enmiendas presentadas por la Minoría Catalana a los artículos 1, 3 y 4; y las del grupo comunista a los artículos 5 y 6, así como una del grupo socialista que pretendía la adición de una disposición transitoria.

Esta nueva ley fija en 3.925 plazas, con incremento de 1.800 sobre las existentes, la plantilla del Cuerpo de catedráticos numerarios de Universidad.

El Cuerpo de profesores adjuntos de Universidad también es incrementado en su plantilla en 1.800 plazas, pasando a tener un total de 7.300. El incremento de plazas será distribuído entre los Facultades universitarias y las Escuelas Técnicas Superiores.

HOY SEGUIRA EL PLENO

La Junta de portavoces del Congreso ha acordado que la sesión plenaria de la Cámara se prolongue hasta medianoche de hoy y continúe mañana sábado. En consecuencia, no habrá sesiones de Pleno la próxima semana.

Entre los asuntos pendientes de debate por el Pleno de la Cámara baja para mañana figuran el plan energético nacional, la Ley de trasplantes las medidas urgentes de financiación de Ayuntamientos y siete acuerdos internacionales.

LA SESION DE LA TARDE

A las cinco menos diez de la tarde se reanudó la sesión plenaria del Congreso en la que el presidente de la Cámara, Landelino Lavilla, dijo que el Pleno continuará esta noche dos horas más de lo acostumbrado y que mañana proseguirá desde las nueve de la mañana hasta el agotamiento del orden del día.

Seguidamente se inició el debate sobre la proposición de ley de reconocimiento de pensiones, asistencia médico-farmacéutica y asistencia social en favor de las viudas, hijos y demás familiares de los españoles fallecidos como consecuencia de la Guerra Civil (presentada por el grupo socialista).

ACELERON AL PLENO

Madrid (Agencias). — El pleno del Congreso ha iniciado esta tarde un trámite acelerado de los puntos del orden del día que tiene pendientes a fin de intentar concluirlo mañana sábado.

Sin apenas debate se ha aprobado con aceptación de algunas enmiendas socialistas y comunistas que perfeccionaban el texto de la proposición de ley socialista relativa al reconocimiento de pensiones, asistencia médico farmacéutica y asistencia social en favor de las viudas, hijos y demás familiares de los españoles fallecidos como consecuencia o con ocasión de la pasada guerra civil.

Se trata de una proposición de Ley que como dijo el socialista por Cataluña señor Busquetes, equipara en derechos a las víctimas de la guerra de las dos zonas, dando a las viudas y parientes de los vencidos los mismos derechos que disfrutaron los del bando vencedor.

También sin debate y con la incorporación de una disposición que regula las condiciones en que se podrá efectuar la extracción y trasplante gratuitos de órganos de personas recientemente fallecidas, o donantes vivos, mayores de edad, que gocen de plenas facultades mentales y hayan sido previamente informados de las consecuencias de su decisión, la cual habrán de otorgar por escrito, de forma expresa, libre y consciente, tras recibir las explicaciones del médico que ha de efectuar la extracción del órgano, médico que también firmará el documento de cesión.

Se ha entrado después en la ratificación de una serie de convenios internacionales.

RATIFICADOS DIVERSOS CONVENIOS INTERNACIONALES

Siete convenios internacionales fueron ratificados, a continuación y prácticamente sin debate, por el pleno del Congreso.

A este respecto, y casi por unanimidad, se ratificaron los siguientes convenios:

Para la prevención de la contaminación marina de origen terrestre.

Actas del undécimo congreso de la Unión Postal de las Américas y España.

Comercial entre España y la República Popular China.

Internacional de Torremolinos para la seguridad de los buques pesqueros.

El convenio entre España y Chile, de Seguridad Social, fue debatido porque los socialistas habían presentado una enmienda a la totalidad, defendida por el diputado José Acosta. En la enmienda se pedía que el convenio no fuera ratificado por tratarse de un régimen dictatorial y por oponerse los socialistas a una política de Estado a Estado con un régimen de las características políticas del chileno.

En un turno en contra, el diputado Morillo, de UCD, afirmó que el convenio no afectaba en absoluto al acuerdo de no ingerencia en la política de los distintos países, y que con la ratificación de este convenio se podrían beneficiar numerosos trabajadores ya que es exclusivamente técnico y no político.

La propuesta fue rechazada y consiguientemente aprobada la ratificación del convenio.

Se aprobó después la ratificación del convenio sobre responsabilidad internacional por daños causados por objetos espaciales.

Finalmente, se acordó la ratificación del convenio internacional del aceite de oliva de 1963, prorrogado y enmendado por los sucesivos protocolos adoptados en Ginebra el 30 de Marzo de 1967, el 7 de Marzo de 1969 y el 23 de Marzo de 1973, incluidas las enmiendas que entraron en vigor el 1 de Noviembre de 1971.

Seguidamente se levantó la sesión por el espacio de un cuarto de hora, quedando tan solo en el orden del día el proyecto de Ley de financiación de las Corporaciones locales y las propuestas de resolución del Plan Energético Nacional.

CONVALIDADO EL DECRETO-LEY SOBRE FINANCIACION DE LAS CORPORACIONES LOCALES

El pleno votó a continuación el real decreto ley de financiación de las Corporaciones locales, que fue presentado a la Cámara por el ministro de Administración Territorial, Antonio Fontán Pérez, quien manifestó entre otras cosas que la participación de las Haciendas locales en los impuestos indirectos ha pasado de un cinco por ciento a un siete por ciento y que está previsto que en el próximo ejercicio económico sea elevada al diez por ciento.

El señor Fontán destacó los principales rasgos de esta disposición que, dijo, ha sido negociada con las principales fuerzas políticas con representación parlamentaria y que supone una primera respuesta de urgencia por parte del Gobierno a la actual situación de precariedad de los municipios, cuyas deudas se han incrementado notablemente en los últimos años.

El ministro añadió que este real decreto-ley supone también que el Estado va a compartir responsabilidades con los municipios.

En la votación correspondiente fueron emitidos doscientos setenta y un otos a favor y siete abstenciones, sin que ninguno de los dipuados presentes votara en contra. Preguntada la Cámara por su presidente si deseaba aceptar el real decreto-ley como tal o que fuera tramitado como proyecto de Ley, los diferentes grupos parlamentarios se pronunciaron por aceptarlo como real decreto-ley, a a causa de la urgencia que los municipios tienen de que las disposiciones que supone se apliquen cuanto antes.

EMPIEZA A DEBATIRSE EL PLAN ENERGETICO

A las nueve y dos minutos de la noche, el pleno entró en el debate de las propuestas de resolución del Plan Energético Nacional, último punto del orden del día de esta sesión plenaria, cuyo procedimiento de debate fue expuesto por el presidente de la Cámara, Landelino Lavilla.

Tamames, en representación del grupo comunista, presentó la resolución de su grupo a este capítulo y que se refiere a la necesidad de crear una comisión para evaluar la demanda futura de energía, tanto global como por sectores consumidores y tipos de energía.

En la resolución comunista se pide que no se concedan autorizaciones definitivas para grupos nucleares hasta que no se cumplan las condiciones de emplazamiento, licenciamiento y seguridad que para cada caso establezca el futuro Consejo de Seguridad Nuclear, y que el posible déficit de energía previsible como resultado de esta medida se cubra primordialmente aumentando la capacidad instalada de centrales térmicas de carbón nacional.

El diputado socialista Miguel Boyer presentó la primera resolución de su grupo al capítulo primero que defiende, fundamentalmente, el desarrollo de una política de precios de la energía y de ahorro de la misma capaz de situar el consumo de energía en 1987 en 140 Mtec. (Megatones de toneladas equivalentes de carbón), lo que permitiría reducir la dependencia de combustibles importados, liberar un volúmen de inversiones considerable para otros usos más generadores de empleo y encaminarse a un modelo de consumo más coherente con la evolución de escasez creciente de energía.

El diputado Gari Mir, del grupo centrista, defendió la postura de su grupo que entiende apropiados los objetivos básicos recogidos en la comunicación del Gobierno sobre el plan como son la moderación efectiva de los incrementos del consumo de energía, la máxima utilización de las energías de origen nacional, la potenciación de los esfuerzos dirigidos a hacer posible el aprovechamiento de nuevas fuentes de energía y a la obtención de una diversificación efectiva, dentro de lo posible, del suministro de todas las fuentes disponibles de energía, incluida la nuclear.

Madrid. — El diputado del PSOE, Alfonso Guerra, hace una interpelación al presidente del Congreso, Landelino Lavilla, durante la sesión plenaria que ha celebrado la citada Cámara. — (Foto EFE).

Asimismo la resolución de UCD señala que las estimaciones de la demanda energética que contiene el plan y la actualización de la misma debe revisarse con carácter periódico y, en todo caso, cuando se produzcan circunstancias graves que alteren alguna de sus componentes básicas.

Por alusiones pidió la palabra Ramón Tamames quien por dos veces fue interrumpido en su intervención por el presidente del Congreso por no ajustarse estrictamente al turno de alusiones y referirse a diversos aspectos de las previsiones energéticas contenidas en el capítulo del Plan Energético Nacional.

Durante su intervención diputados centristas sisearon en varias ocasiones a Tamames que, al terminar, fue requerido por el presidente que le dijo «no vuelva su señoría a hacer esto, no ha contestado a la alusión».

A continuación el señor Pérez Ruiz, del grupo andalucista, consumió un turno en contra de la resolución de UCD, diciendo que no se puede generalizar el ahorro de la energía sin tener en cuenta los equilibrios territoriales, ya que, en el caso de Andalucía, se produciría un mayor perjuicio.

Seguidamente Macía Alavedra, de la Minoría catalana defendió la propuesta de resolución presentada por su grupo, y dijo entre otras cosas que las previsiones que se habían hecho para la actual crisis de energía se han visto desbordadas antes de tiempo a causa de la irregularidad en los suministros de crudos por parte de Irán y por las diferencias en el crecimiento del consumo.

Añadió que en España aún se estaba dando poca importancia al tema.

El señor Peces Barba pidió una suspensión de los debates, lo que así fue decidido por Landelino Lavilla quien levantó la sesión hasta las once de la noche.

SE REANUDA LA SESION A LAS ONCE Y CUARTO

Se reanudó la sesión pasadas las once y cuarto de la noche, con la votación de las resoluciones al primer capítulo del plan energético. Se aprobó la resolución presentada por el grupo parlamentario centrista y tres apartados correspondientes a la resolución presentada por la Minoría catalana, habiéndose rechazado las resoluciones comunista y socialista.

La resolución centrista se refiere a la situación energética mundial, agravada por los recientes sucesos, que refuerza la necesidad de mantener una política energética nacional adecuada en conexión con la exterior.

La propuesta centrista dice que la estructura de la oferta energética debe ir en la línea de disminuir la participación del petróleo hasta niveles tan próximos al 50 por ciento como sea posible, sustituyendo consumos no específicos de productos petrolíferos por otras energías, y para ello se propone incrementar el consumo de gas natural, desarrollar la producción de energía hidráulica y acelerar la realización de los planes de producción de carbón.

Señala también como objetivo el fomento de la utilización de nuevas energías, especialmente la solar, y aprovechamiento de residuos y energías geotérmias y eólicas, además de incrementar la aportación de la energía nuclear a nuestro abastecimiento.

A continuación se pasó a debatir el capítulo II.

A continuación, comenzaron las intervenciones para las resoluciones que tendrán que ser votadas, relativas al capítulo II del P. E. N., que . . refiere a «Precios y conservación de la energía».

Sobre el apartado segundo del plan energético nacional se aprobó la resolución presentada por el grupo centrista del Congreso y los apartados cuatro y cinco de la resolución presentada por socialistas y cuatro apartados de la presentada por la Minoría catalana, quedando derrotadas las presentadas por el grupo andalucista y por socialistas de Cataluña.

La resolución aprobada dice lo siguiente: «El Congreso de los diputados comparte los criterios generales incluídos en el P. E. N. en cuanto a los precios de los distintos servicios y productos energéticos, y recomienda al Gobierno que adopte las necesarias decisiones para que la estructura de precios y tarifas se establezca sobre la base de los costes reales de los suministros y articule una adecuada política fiscal que promueva una mejor utilización de la energía y contribuya a la política de reconversión industrial.

Se insta al Gobierno para que complete y refuerce las medidas adoptadas en materia de conservación y ahorro de energía, en línea con la política propugnada por la C. E. E., y elabore, para su aplicación en circunstancias excepcionales y siempre con carácter temporal, medidas destinadas a restringir el consumo de ciertos productos energéticos por vía de su racionamiento.

Los apartados aprobados, de la resolución socialista dicen que «Se fomentará el desarrollo de acciones por las empresas que tengan como objetivo la reducción en sus consumos específicos, bien a través del diseño de sus nuevas instalaciones, bien mediante la adaptación de los equipos industriales ya existentes.

En su revisión bianual, se añade, el P. E. N. tendrá en cuenta las variaciones tecnológicas y económicas que se hayan producido».

Por último los apartados de la resolución correspondiente a la Minoría catalana dicen que el Congreso resuelve pedir al Gobierno que establezca en un plazo de dos meses un plan de ahorro general de energía.

El único apartado de la propuesta de resolución de la Minoría catalana que fue rechazado, al no apoyarla UCD, se refiere a la revisión de las tarifas eléctricas para que no representen, como actualmente, un fomento al consumo.

FINALIZA LA SESION

Madrid. — Poco antes de las dos de la madrugada se levantó la sesión del Congreso, tras aprobarse los capítulos referidos a las nuevas fuentes de investigación.

El debate se continuará hoy sábado, a partir de las nueve y media de la mañana.

El Consejo de ministros continúa sin ser convocado

Madrid (Efe). — Es muy probable que hasta mañana, sábado, no se convoque oficialmente el Consejo de ministros, según han manifestado a "Efe" fuentes autorizadas.

Dicha convocatoria se cursará una vez finalizado el pleno del Congreso de los diputados, que se viene celebrando desde el pasado lunes, añadieron las citadas fuentes.

A este respecto, es muy probable que sea el próximo domingo cuando se celebre la reunión oficial del Gabinete que preside Adolfo Suárez, dado que se estima que hasta últimas horas de mañana no finalizará la sesión plenaria de la Cámara baja.

Por otra parte, y en el caso probable de que el domingo se celebre el Consejo de ministros, la referencia oficial de lo tratado se distribuirá al día siguiente lunes. 30 Del mismo modo, también el lunes se celebraría la rueda de Prensa con el secretario de Estado para la Información, habitual tras la reunión del Consejo.

PARA CHARLTON HESTON, "MOISES", LA SERIE DE LA TELEVISION ITALIANA, ESTA MAL HECHA

«Es increible que se haya violado una historia tan maravillosa»

Por R. H.

Charlton Heston critica la serie de la televisión italiana, «Moisés».

La bien popular cafetería «Acapulco» de Beverly Hills, nos sirvió de marco para nuestro encuentro. Mi gran interés era entrevistarlo junto a su esposa e hija, pero no fue posible.

Es uno de los actores más presumidos de nuestro cine. Una de sus pasiones es vestir bien y a la última moda. Se comenta que, su vestuario, es uno de los más impresionantes y caros de la meca del cine.

—Señor Heston, ¿ha visto usted la serie de televisión «Moisés»?

Me miró fijamente. Bebió el café que tenía al frente. Encendió un cigarrillo y, luego, como si pensara muy bien lo que iba a expresar, dijo:

—Considero que es lo peor que ha podido ver en la pequeña pantalla. Sobre todo, tratándose de algo tan importante como es la historia de Moisés. No comprendo... no sé cómo a estos italianos se les ha ocurrido semejante cosa después de haber filmado nosotros aquella inolvidable película de «Los Diez Mandamientos».

«¡ES INCREIBLE QUE SE HAYA VIOLADO UNA HISTORIA TAN MARAVILLOSA!».

La opinión rotunda de Charlton Heston es que, la historia que han contado los italianos, está muy lejos de ser la verdadera. «Han querido darle un toque político actual. Cosa que me parece ridículo existiendo tanto material histórico para trabajar. Estoy de acuerdo que se cometan estas fechorías cuando se trata de un tema carente de importancia... de datos históricos, ¡pero no con Moisés!. ¡Es increíble que se haya violado una historia tan maravillosa!».

Y, en cuanto a los nombres de célebres actores, dijo rotundamente: «¡Lástima de talento desperdiciado!».

No es fácil sacarle opiniones a un actor de Hollywood sobre el trabajo de un compañero. Eso es algo que, siempre, aquí se ha respetado. Pero no se puede ocultar el disgusto que siente actualmente Charlton Heston en cuanto a la actuación de su compañero y viejo amigo, Burt Lancaster en la mencionada y tan discutida serie italiana.

—¿Cómo vio usted el trabajo del señor Lancaster?

—Fatal. Burt es un excelente actor, demás está que yo diga yo, pero, en esta ocasión, ha hecho lo peor de su carrera. ¡No entiendo cómo se atrevió a aceptar algo semejante!.

Si estas palabras no fueran lanzadas por un señor que merece todo tipo de respeto... ¡si fuera por uno de esos jóvenes que comienzan en este mundo del cine, yo aseguraría que lo que más lo movía a expresarse de tal modo, era la envidia y esos celos profesionales tan comunes en la farándula. Pero no es así: Charlton Heston tiene toda la razón y sabe por qué siente tanto este fracaso artístico de su amigo.

«LAS COSAS SE HACEN BIEN O NO SE HACEN»

Si mis amigos lectores recuerden aquella superproducción titulada «Los Diez Mandamientos», no podrán ignorar que el derroche de perfección estaba presente en cualquiera de las escenas. Desde el vestuario, hasta el más simple decorado, era algo que, según los propios historiadores del cine, «ra pasado a la historia». Por lo tanto, al expresarse así el propio Charlton Heston, tenemos que aceptar que tiene toda la razón: «Las cosas se hacen o no se hacen».

—¿Qué otra cosa encontró fatal en esta serie?

—Una de las cosas más palpables fue la pobreza de los decorados. La dirección fue algo espantosa...; en fin, que estoy verdaderamente sorprendido porque, los italianos suelen hacer cosas muy buenas en el cine.

Antes de lanzarse esta serie italiana, los mismos productores habían filmado una película con el mismo tema y reparto pero, fue un rotundo fracaso en los cines del mundo. Entonces decidieron hacer la serie para la televisión y, quizá haya impresionado a determinado público pero no a los verdaderos entendidos como resulta mi interlocutor, Charlton Heston.

—Estoy avergonzado..., profundamente dolido al ver cómo una historia que yo llevé al cine tan magistralmente, la han tirado por el suelo unos cuantos señores que no tienen idea de lo que fue Moisés.

Pero además de esta molestia que demuestra el actor varios críticos han acusado a los productores y al director de demostrarnos a un moisés que, lo único que le faltaba, era que estuviera afiliado al partido comunista, si hubiera existido entonces. En fin, que la serie «Moisés», es el plato del día en el mundo artístico y periodístico de Hollywood y el resto del país. EFE).

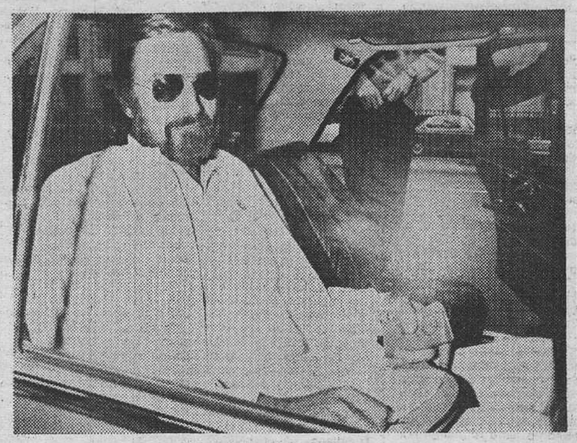

CHARLTON HESTON

PODREMOS REPLICAR AL TELEVISOR

Los emisores - receptores de televisión podrán estar en servicio dentro de dos años

Por Judson BENNETT

El sueño de cualquier telespectador —llamar «imbécil» a un político o conferenciante que aarece en la pequeña pantalla y saber que el destinatario del insulto le ha oído— podría hacerse realidad antes de dos años gralias a un sistema revolucionario.

El Dr. Walter Bear, experto en electrónica, dice que «la televisión en dos sentidos formará parte de nuestra vida en la próxima década» y añade que replicar al televisor será algo normal para nuestros hijos y, probablemente, para todos nosotros.

Pero antes, advierte, «será preciso establecer una serie de normas muy estrictas para proteger la intimidad de los espectadores. La televisión en dos sentidos podría representar para muchos una pesadilla orwelliana en la que el aparato vería continuamente lo que sucedía en el hogar y no lo contrario».

CONTROL POR COMPUTADORAS

Los directivos de las principales cadenas norteamericanas de televisión han comenzado ya a estudiar esta cuestión, aunque señalen que solo podrá aplicarse el sistema a determinados programas si no se quiere provocar un auténtico caos.

Por ejemplo, están de acuerdo en que los espectadores participen en los programas educativos, en que den su voto en los sondeos de opinión o en que usen este método para comprar los productos anunciados sin necesidad de moverse de su asiento.

Pero, como es lógico, les asusta la idea de que el público pueda silbar a los actores durante una representación teatral, abucherear a los políticos o expresar públicamente su admiración por una bella actriz.

Esta es la razón de que insistan en que los comentarios de los espectadores estén controlados por una computadora instalada en los estudios.

EL MERCADO EN CASA

Los expertos afirman que es fácil y barato lograr que cualquier aparato de televisión sea transmisor además de receptor y que el usuario le bastaría situarse ante el micrófono para sostener una conversación.

En algunas regiones de los Estados Unidos donde la recepción es deficiente por culpa de las montañas o de la abundancia de edificios altos se han hecho ya experimentos con sistemas de televisión en circuito cerrado.

Dentro de dos o tres años, dice René Clere, directivo de una conocida empresa norteamericana de marketing, estos circuitos, instalados a miles de hogares, podrían transformar por completo los actuales métodos de compraventa. «En vez de ser un medio puramente de entretenimiento, la televisión se convertiría en parte esencial de la actividad doméstica».

Un consorcio de establecimientos comerciales tiene en proyecto una serie de emisiones diarias que permitirían al ama de casa pedir cualquier artículo —desde prendas de vestir a productos alimenticios— que apareciera en la pantalla, utilizando el micrófono para dar su nombre, dirección y número de cuenta. La calidad del producto se podría juzgar perfectamente en la pantalla y el ama de casa sabría con exactitud lo que iba a servirle.

Robert Rowson, «specialista en investigación de mercados, observa: «Pocas personas ven la televisión más de cuatro o cinco horas al día. El resto el aparato está apagado. Es un tiempo desperdiciado que podría suponer cuantiosos beneficios. Ciertos productos caros tales como automóviles o casas se podrían subastar por televisión. Los interesados pujarían mediante el micrófono de sus aparatos. El potencial es enorme y podría revolucionar nuestros sistemas de compraventa.

LA TECNOLOGIA YA EXISTE

La gigantesca cadena norteamericana CBS está convencida de que el control acústico desempeñará un papel muy importante en el desarrollo de la televisión en los próximos años.

Uno de sus directivos asegura que la era de las teclas y los botones se acerca a su fin. «En el futuro, bastará dar órdenes de palabra al televisor. El telespectador dirá: «Canal 2» y la máquina obedecerá instantáneamente. La tecnología necesaria existe ya. Lo único que falta es abaratar el aparato para que tenga interés comercial».

Cuando la charla con el televisor se haya generalizado, las cadenas habrán de resolver el problema planteado por un exceso de comentarios y preguntas. Parece que se apunta ya una forma de conseguirlo.

Los técnicos de la Rand Corporation han encontrado un procedimiento para conectar las comunicaciones del público con una computadora que, a intervalos de unos segundos, interrumpe el paso de las palabras durante una milésima de segundo, lo suficiente para comprobar lo que dice el telespectador y eliminar las groserías, los despropósitos y las observaciones repetidas.

Con el tiempo, dice el Dr. Bear, la instalación del mecanismo en un televisor costará apenas 2.500 pesetas. Un precio muy razonable a cambio del gusto que proporciona decir las verdades a quien nos abruma desde la pantalla.

Eso si la vigilante computadora no nos cierra el pico...

EFE-F.I.)

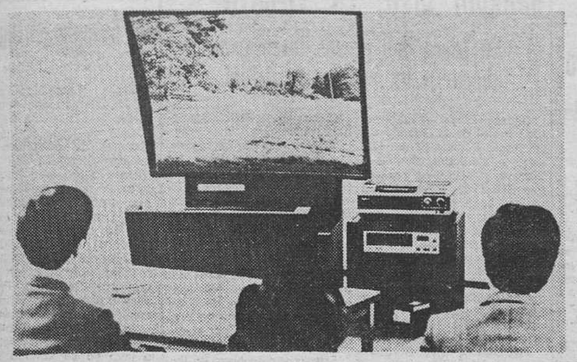

Las nuevas técnicas de la televisión permitirán a los espectadores no sólo una visión más nítida en pantallas de mayor tamaño sino también dialogar con la emisora para expresar su opinión sobre los programas que están presenciando. (Foto EFE-FIEL)

Lea Vd. siempre
Diario de Burgos

CRONICA DE TELEVISION

Madrid (Colpisa). — Los miércoles por la noche, tras el telediario de las nueve, Televisión se viste de gala para ofrecernos una hora de música clásica de la mano de la Orquesta Sinfónica y Coro de la RTVE.

Si nos fiamos del panel de aceptación que nos envían desde Prado del Rey, la verdad es que poco, muy poco éxito ha alcanzado este programa que se sitúa durante la semana del 4 al 10 de Junio en el número 14 de los que «menos gustan al espectador», y en la siguiente, del 11 al 17, en el número 10 de la lista, después de «Primera página» y antes de «Los espectáculos».

Nos imaginamos que estos resultados no habrán pillado de sorpresa a TVE. Si desde sus primitivos comienzos nos han ido despachando con música de discoteca, cantantes extranjeros, «canción española», y en fin todo lo que nos endigaban las casas discográficas nacionales y extranjeras en música de moda, no pretenderían que ahora, de golpe y porrazo, los espectadores nos interesáramos apasionadamente por los clásicos. Desgraciadamente Camilo Sesto, Bosé, Julio Iglesias, el mismo Manolo Escobar... son fuertes rivales en TVE, para Beethoven, Chopin, Mozart y otros ilustres de la música.

Aplauso: Cuenta entre sus invitados con el grupo Peens, Oliver Onions, Kate Boush, Mary Santpere y Serenella y el Grupo González. En «Banda sonora» se ofrecerá un fragmento de la película «El Mago de Hoz».

«Informe semanal»: Con el título «Nicaragua batalla final», el programa de esta semana dedica un amplio reportaje a los últimos acontecimientos sucedidos en este país que incluye últimas imágenes sobre la entrada de las tropas sandinistas; Federico Volpini, enviado especial de TVE que ha seguido todo el proceso del pueblo nicaragüense será entrevistado por el director del programa Rafael Martínez Durbán. El espacio de hoy se cierra con otros tres reportajes: «El fuego, que no cesa», centrado en el reciente incendio forestal de Valencia; «La telefónica investiga», sobre los últimos adelantos en el campo de las telecomunicaciones y «Acupuntura, nuevo anestésico», en el que el doctor Gong Suebin, dentista chino, hablará de las posibilidades de esta técnica para las estracciones dentarias.

Las películas: «Primera sesión» proyecta esta tarde una película húngara, «El piloto del Danubio» (1977) dirigida por Miklos Markos e interpretado por Gabor Koncz Gabor Agardy e Istvan Bujtor. La intriga y sobre todo la aventura son los dos constantes del argumento de este film: el ganador de un concurso de pesca de la Liga del Danubio anuncia su intención de recorrer en barca los 3.000 Kms. que separan el nacimiento del Danubio del Mar Negro.

Por la noche, un nuevo cambio de última hora, de estos tan frecuentes en la Casa, viene a sustituir la película «El clan de los sicilianos», anunciada para hoy en «Sábado cine» por «El único juego en la ciudad» protagonizada por Elizabet Taylor y Warren Beatty.

En «La clave» tiene hoy como tema central el erotismo. La película escogida a propósito se trata de «Picnic» (1956) de Joshua Logan, protagonizada por William Holden, Kim Novak y Rosalind Russell, y que resultará entretenida e interesante por la acertada aproximación del director a los sentimientos oprimidos que laten en una pequeña comunidad americana.

Los invitados al posterior debate son Raúl Chávarri, escritor; P. Javier Gafo moralista; Bárbara Cady, exeditora de «Play Girls»; Pablo Población Knappe, psiquiatra y Antonio Asensio, editor.

TELE COSAS

A propósito de «La clave» cuentan que en uno de los recientes debates dos de sus invitados, Santiago Carrillo y José María Gil Robes no se dirigieron la palabra. Los más suspicaces interpretaron este hecho como una enemistad política entre ambos. Pero no, lo único que sucedía era que Carrillo y Gil Robles no se conocían personalmente y que nadie del programa cayó en la cuenta de hacer las oportunas presentaciones. ¡Hay despistes y despistes!

«HOMBRE RICO, HOMBRE POBRE», II

En vista del éxito de «Hombre rico, hombre pobre», los americanos volvieron a la carga con una segunda parte, realizada ya hace varios años, que ha sido adquirida recientemente por TVE.

La segunda parte arranca donde quedó el último capítulo de la primera, es decir, con la muerte de Tom Jordache y con un senador, su hermano, envuelto en una serie de sucios enredos. Entre las caras nuevas de esta serie figuran la actriz Susan Sullivan y los actores James Jordan y Gregf Henry.

LORENZO SANTOS

¡JUSTICIA A "LA DIVINA"!:

Candice Bergen encarna a Greta Garbo en una nueva serie de la Televisión

La Garbo ha cobrado cinco millones de dólares por su biografía

Por Robert HILL

¡Candice Bergen encarna a la divina Greta Garbo!

La noticia —muy agradable, por cierto—, viene a confirmar una vez más aquello que dije de que, en Hollywood, se le estaba rindiendo homenaje a quienes de verdad lo merecían. Y, en este caso, le ha tocado a esa gran mujer y excelente artista que se llama Greta Garbo y que, por algo, se le considera y se le llama «La Divina».

Candice Bergen está emocionada. Con este papel tan importante, irrumpe en nuestra televisión de una forma muy especial.

«ES UN PERSONAJE QUE HARIA HASTA GRATIS»

Candice Bergen es una muchacha algo introvertida. Posee una personalidad muy fuerte... dura y, ¿por qué no decirlo? en ciertos momentos, resulta algo masculina. Y, precisamente esa faceta de su naturaleza es la que más le ha interesado al realizador John Callina, el encargado de llevar a la realidad esta serie para nuestra televisión que, según los más entendidos, «se espera que sea la más cara de todos los tiempos».

CONVIVIRA CON LA PROPIA GRETA GARBO

Una de las cosas que más proporcionan los realizadores de nuestra televisión, así como el cine (aunque no siempre logran su cometido), es que, cuando se va a representar la vida de algún personaje vivo, el actor o la actriz encomendada, trata de captar la propia personalidad de aquella persona. ¿Cómo se logra? Pues conviviendo junto a ella unos días, cierto tiempo. Y, el próximo lunes, la joven Candice Bergen, pasará una gran parte del tiempo con la diva Greta Garbo en su apartamento frente al Parque Central de Nueva York, lugar donde siempre ha vivido «La Divina».

—¿Qué conseguirá usted conviviendo con Greta Garbo?

—Mucho. Primeramente, lograr captar gestos, su voz..., en fin, mucho de ella. Como camina, como piensa, etc. Pero, también, aprenderé de ella como mujer, como ser humano, ya que sin duda, cuenta con una vida muy rica de la cual podemos aprender muchas.

—Srta. Bergen, usted sabe que, en más de una ocasión, algunos periodistas se han atrevido a publicar ciertas líneas sobre la vida privada de «La Divina»... que hasta se han atrevido a decir que era lesbiana, entre muchas otras cosas. Ello, por supuesto, ofrece material importante para escribir una serie... un guión para cine fenomenal. ¿se toca su vida privada en esta serie que usted protagoniza?

—Bien, hasta el momento, en los siete capítulos que me han entregado, no hay nada sobre su vida sexual. Ignoro si en un futuro aparecerá ese tema.

—Sería absurdo ignorar la verdad que exista en el asunto, ¿verdad?

—Sí, claro... Pero no olvide usted que Greta Garbo ha sido un genio... un mito y, sobre los mitos, hay que tener mucho cuidado al escribir.

CINCO MILLONES DE DOLARES (365 MILLONES DE PESETAS) POR LOS DERECHOS

Según la propia Candice Bergen, lo que se le ha pagado a la señora Greta Garbo por los derechos de su biografía ha sido la suma más elevada en la larga historia de la televisión norteamericana.

—¿Cuánto, Srta Bergen.

—Cinco millones de dólares.

—¿Muchas condiciones por parte de «La Divina»?

—Muchas. Quizá sea también el contrato más difícil para cerrar entre la estrella y los productores. Una de las condiciones impuestas por ella está la de acesorar personalmente el más mínimo paso que se dé con respecto a las grabaciones de los capítulos.

—¿Quién es el autor de los guiones?

—El bibiógrafo Dan Malinow. Tengo entendido de que son viejos amigos y que es un escritor en el cual la señora Garbo cree ciegamente.

—¿Entonces por qué tanta desconfianza en el trabajo que se realiza?

—Porque ella misma confiesa que no tiene plena confianza en los de la televisión... en el realizador y en todos los que, de una u otra forma, toman parte en una serie.

—¿Tiene usted una idea de cuántos capítulos tendrá la serie?

—Creo le veintiséis. Pero no me creo mucho porque eso lo he oído mentar. Hay veces que se filma una cosa y resulta otra. No sabe cómo funciona la televisión. Depende de cómo sea recibido el trabajo por parte de los televidentes. Claro que, en este caso, ya todo está logrado... es un éxito por adelantado.

Greta Garbo, «La Divina», por fin es conocida a fondo por todos los que la han adorado solamente por su labor como actriz. ¡También ella es mujer y como tal, tiene sus pecados!

(Una exclusiva Nacional desde Hollywood para Fiel, Servicios Especiales EFE. Prohibida la reproducción).

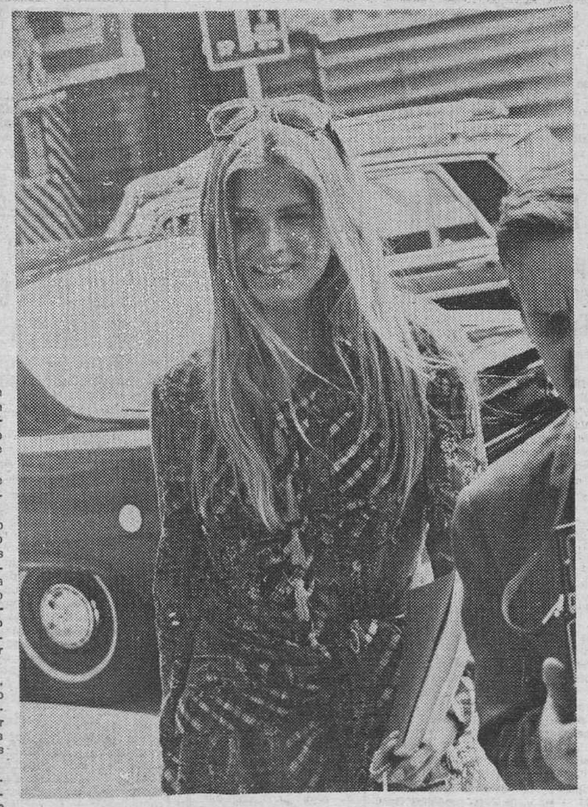

CANDICE BERGEN

FOTOGRABADOS

Renovado y puesto al día nuestro sección de fotograbados y fotolitos, estamos actualmente en condiciones de hacer lo

ENTREGA DE TRABAJOS EN EL DIA

PRECIOS Y CALIDADES SIN COMPETENCIA

Servicio especial para IMPRENTAS Y AGENCIAS DE PUBLICIDAD:
Llame a nuestro teléfono 21 73 58 y le recogerán los originales en su domicilio

También puede hacer directamente sus encargos en
Talleres Gráficos Diario de Burgos
San Pedro Cardeña, 34
o en
Papelería Tagra Vitoria número 13

INFORME DE LA PATRONAL CATALANA

Todos los partidos políticos -dice- deben enfocar sinceramente los problemas de inflación y del paro

«Solo trabajando mejor y a menores costos será posible superar la actual crisis que afecta al país»

Barcelona (Logos). — «En este mes de Julio, están reiterándose en los medios de comunicación, las declaraciones, opiniones y criterios sobre la crisis económica. No por reiterativas, son menor reflejo de la preocupación generalizada en los medios empresariales, profesionales y políticos por la crisis que nos ahoga y por la falta de una guía válida para salir de ella», empieza diciendo una declaración de la Patronal catalana, Fomento del Trabajo Nacional, añade:

«La Junta directiva de Fomento del Trabajo Nacional, en su sesión de ayer acordó hacer un llamamiento concreto, sin caer en catastrofismos fáciles, sino haciendo patente la voluntad de la empresa de luchar y sobrevivir a tanta falta de responsabilidad, a tanto rehuir los problemas y a tanta maniobra política despreciando los temas económicos y el deseo de pueblo español de poder trabajar y evitar la ruina general.

1. — Es obligación del Gobierno, el proyectar y llevar a la práctica, todo un programa de mentalización del pueblo español de la situación crítica en que estamos y que sólo trabajando mejor y a menores costes podremos superar la crisis con un programa de solidaridad.

2. — Es obligación del partido en el Poder, plantear una reforma de las medidas fiscales recién implantadas que fomente y premie el ahorro, estimule realmente la inversión y grave los gastos consuntivos.

Hay que tener el valor de restablecer aquellos condicionantes anteriores a la reforma fiscal que sirvieron para crear riqueza y puestos de trabajo.

Mejorar los estímulos y eliminar las fórmulas demagógicas introducidas en las fiscalidad española y de las que Europa está ya de vuelta.

3. — Todos los partidos políticos deben enfocar sinceramente los problemas de la inflación y del paro, reconociendo que no se pueden combatir a favor y en contra al mismo tiempo. Hay que ir claramente a la política europea de menor crecimiento de salarios reales a cambio de más ocupación, y con una real flexibilidad de plantillas que restablezca la productividad necesaria y reduzca el absentismo, para evitar con ello que el paro aumente al mismo ritmo que los salarios.

4. — Es imprescindible el control del gasto público, y no basta la voluntad de reducir su brutal e incontrolado crecimiento, el Gobierno debe ejercer la acción limitadora y de cirugía apoyada por el Parlamento, si quieren los partidos políticos un país sobre el que legislar.

5. — El restablecimiento de la autoridad a todos los niveles y el cumplimiento de las leyes en vigor es de máxima urgencia si se quiere evitar el deterioro irreversible de toda la nación. Sin esta acción decidida, no será eficaz ninguna disposición ni medida económica, social, ni de ningún orden.

6. — Deben dejar que jueguen libremente los principios de la economía de mercado, de la libre iniciativa y del poder de creatividad.

La política exclusivamente monetaria en un marco de política de rentas se ha mostrado completamente incapaz para resolver, ni tan siquiera, las tensiones inflacionarias

Si el Gobierno tiene dudas sobre las medidas económicas a tomar, que consulte a quienes viven directamente los problemas, antes de tomar cualquier decisión. No podemos permitirnos la continuidad en los errores.

7. — Cataluña, con base industrial transformadora y utilizadora de la válvula de escape que representa la exportación, precisa que se alcance la mejora en la competividad de nuestros precios, que pasa por acciones sobre el tipo de cambio, el perfeccionamiento de la infraestructura exportadora y la clarificación de los incentivos.

Es la hora de gobernar con decisión y con autoridad, es la hora de hacer frente a los problemas sin vacilaciones, es la hora de informar claramente al pueblo español de la real situación económica de España, es la hora de la solidaridad de los que tenemos trabajo con los que no lo tienen, para ayudar a crear empleo».

A. A.

Ocho partidos políticos vascos, en favor de la campaña del Estatuto

Alianza Popular puntualiza sus diversas discrepancias

Bilbao (Efe).— Ocho partidos políticos vascos impulsarán durante este verano una campaña unitaria en favor del Estatuto de Guernica, que irá ganando en intensidad a medida que se acerque la fecha del referéndum, previsto para primeros de Octubre.

PNV, ESET, PSE (PSOE), PCE-EPK, PTE, EE, ANV (H) y EKA, presentaron hoy, en rueda de Prensa, una declaración conjunta en la que se afirma que «el Estauto rompe con el pasado de opresión centralista, sienta las bases para la reconstrucción democrática de Euskadi y crea las condiciones necesarias para abordar la grave situación económica de nuestro país.

Este manifiesto, de un folio, será distribuido masivamente por Euskadi junto con el emblema de la campaña: un dibujo de Nestor Basterrechea en el que aparece la silueta en verde del árbol y Casa de Juntas de Guernica, recortados sobre una gran llamarada roja.

La ausencia de UCD fue valorada de distinta forma por los partidos presentes en la rueda de Prensa, mientras Euskadiko Eskerra manifestó su propósito de vetar a los centristas y de abandonar la campaña si se decidía su inclusión, PNV y PSE (PSOE) se declararon partidarios de mantenerse abiertos al mayor número de fuerzas posible.

No obstante, tanto nacionalistas como socialistas matizaron que si UCD pide formalmente su incorporación habría que tomar una decisión conjunta de todos los demás, teniendo en cuenta las consecuencias que podrían derivarse y la posible defección de sectores muy importantes.

DESACUERDO DE A.P. CON EL ESTATUTO VASCO

Madrid (Efe). — El texto del Estatuto vasco aprobado por la Comisión Constitucional, no es el que Alianza Popular hubiera deseado; tampoco es un texto anticonstitucional, pero arrastra y agrava las ambigüedades y equívocos de la Constitución, según una circular que enviará la directiva de este partido a todos sus afiliados.

El envío de la citada circular, en la que se expresa la opinión del partido sobre el texto del Estatuto vasco, ha sido aprobada en la reunión que ha celebrado esta mañana el comité ejecutivo de A.P.

Otros puntos sobre los que incide la circular de A.P., además del anteriormente citado, son los siguientes:

—El Estatuto no es un texto directamente rupturista de la unidad nacional, pero omite toda referencia a España o a la nación española, limitándose a afirmar el establecimiento de la Comunidad autónoma vasca dentro del Estado español.

—El Estatuto debilita de manera fundamental las competencias estatales; no garantiza un prudente equilibrio de actividades e iniciativas en el orden cultural y obstaculiza la unidad de la acción policial, judicial y penitenciaria contra el terrorismo.

—Con el Estatuto en la mano, sigue el comunicado, es difícil hacer profecías de futuro. Alianza Popular opta por la esperanza, pero advierte de los riesgos que la legalización estatutaria representa y hace especial reserva de su compromiso a fondo, con la unidad de España, reafirmando su actitud reformista ante las normas constitucionales conforme ya se expresó en su momento.

EL DIRECTOR GENERAL DE LA GUARDIA CIVIL, EN VIZCAYA

En Lorca dos presos intentaron ahogar a un policía municipal

Bilbao (Efe). — El director general de la Guardia Civil, Pedro Fontela Fernández, llegó a mediodía de hay a Vizcaya, después de realizar una visita de inspección a varios acuartelamientos de Guipúzcoa, entre ellos los de Vergara y Eibar.

Según fuentes de la Guardia Civil, a primera hora de la tarde el director general se encontraba en Durango, desde donde se trasladará a Bilbao.

DOS PRESOS INTENTARON AHOGAR A UN POLICIA

Lorca (Murcia) (Efe). — El Ayuntamiento de Lorca acordó por unanimidad enviar telegramas al director general de Instituciones Penitenciarias, al gobernador civil y al presidente del Consejo Regional solicitando que la custodia del centro penitenciario de esta población pase de inmediato a manos de personal especializado.

El debate se produjo a raíz de los hechos acaecidos en la cárcel por motivos de fuga de dos jóvenes, que casi cuesta la vida de un funcionario de la Policía Municipal.

El incidente fue protagonizado por los reclusos J.G.G., de 17 años, natural de Barcelona y A.B.R. de 19, de Lorca, quienes se ocultaron en los servicios, sin pasar a las celdas a la espera de poder huir.

Simón Peran Avellaneda, policía municipal encargado de la vigilancia, al entrar en los servicios para asearse, fue sorprendido por los reclusos quienes intentaron ahogarle con un trozo de manta, al escuchar el forcejeo, una joven reclusa, avisó al jefe del depósito, quien redujo a los delincuentes.

SIETE PRESOS DEVUELTOS A BASAURI

Bilbao (Logos). — Los siete presos vascos que fueron trasladados desde la prisión de Basauri a la de Soria el pasado martes, día 24, han sido devueltos al centro vizcaíno, donde han llegado a las siete de esta mañana fuertemente custodiados por efectivos de la Policía Nacional.

El reingreso se ha realizado con toda normalidad. Se trata de los presuntos etarras Bengoechea Avellanal, Elorriaga, Arriaga Menchaca, González Bilbao y Echeandía.

La coalición Euzkadiko Esquerra ha distribuido un comunicado a propósito del traslado en el que subrayan es "una conquista de todo el pueblo vasco y en concreto de la campaña "por el estatuto los presos a casa".

Esta coalición hace un llamamiento a continuar la lucha para el regreso de los presos y su liberación coincidiendo con la promulgación del estatuto de autonomía.

ASESINATO REIVINDICADO

Bilbao (Efe) — Casi a la misma hora que la Policía detenía en Madrid a los presuntos autores materiales del asesinato del policía nacional Deogracias Hernández se recibía en la delegación del diario "Egin" en Bilbao, un comunicado en el que el "GRAPO" se hacía responsable del mismo

La carta que contenía el comunicado fue entregada por el propio cartero y en el sobre únicamente figuraba la dirección de "Egin" en Bilbao. La misma llegó sin matasellos, ni sello y los propios redactores de "Egin" en Bilbao mostraron su extrañeza de que pudiera haber llegado en esas condiciones.

La letra, escrita a mano, era casi caligráfica y el papel en que estaba escrito el comunicado era de papel de copias de escribir a máquina.

MULTA

Las Palmas de Gran Canaria (Efe). — El gobernador civil de Las Palmas ha impuesto una sanción de 500 000 pesetas a Tomasa León Santana de 25 años, residente en esta capital por efectuar llamadas telefónicas anónimas anunciando la colocación de artefactos explosivos.

RECURSO ANTE LA AUDIENCIA CONTRA UN ACUERDO MUNICIPAL

Larraún (Navarra) (Efe). — El gobernador civil de Navarra ha recurrido ante la Audiencia Territorial de Pamplona contra un acuerdo del Ayuntamiento de Larraun sobre colocación de banderas, con la exclusión de la española.

El acuerdo del Ayuntamiento fue tomado en base a una propuesta de la gestora pro-amnistía del valle navarro de Larraun, que pedía la colocación de la ikurriña, la bandera de Navarra y la del Valle los días festivos en el balcón de la Casa Consistorial.

El acuerdo municipal fue aprobado por el voto de calidad del alcalde después de que se produjera un empate en las votaciones de los concejales.

Con posterioridad a este acuerdo se recibió un escrito del Gobierno Civil en el que suspendía el acuerdo en base a que la gestora pro-amnistía no tiene entidad jurídica. En este escrito se recordaba a la corporación la obligatoriedad de izar la bandera española junto a las demás enseñas.

EL PAPA NO IRA AL ULSTER

Jan Paisley, diputado extremista protestante, describió a Juan Pablo II como el «Anti-Cristo»

Ciudad del Vaticano (Efe-AFP). La visita del Papa Juan Pablo II a Irlanda y a los EE. UU., que comenzará el 29 de Septiembre, durará ocho días, informaron anoche en El Vaticano de fuentes norteamericanas.

La misma fuente expresó que el Papa no tiene hasta el momento ninguna intención de visitar Irlanda del Norte.

CONFIRMADO QUE EL PAPA NO VISITARA EL ULSTER

Londres (Efe). — Un portavoz del Gobierno británico ha confirmado hoy que la estancia del Papa Juan Pablo II en Irlanda excluye una visita al Ulster.

La posible visita del Papa al Ulster despertó considerable polémica entre los sectores más ultras de la comunidad protestante de Irlanda del Norte.

El reverendo Jan Paisley amenazó con movilizar a los protestantes si el Papa traspasaba los límites entre las dos Irlandas y al mismo tiempo, describió a Juan Pablo II como «El anti-Cristo y el representante del mal en la Iglesia».

A pesar de esto, no todos los sectores del cristianismo reformado del Ulster compartieron las declaraciones extremistas del diputado unionista reverendo Jan Paisley.

La iglesia de Irlanda, perteneciente a la comunión anglicana, expresó su complacencia ante una posible visita papal al Ulster y en términos similares se expresaron otros grupos.

RELACIONES DIPLOMATICAS ENTRE LA SANTA SEDE Y BAHAMAS

Ciudad del Vaticano (Efe). — La Santa Sede y el estado de Las Bahamas en El Caribe, han acordado establecer relaciones diplomáticas mutuas, se informó oficialmente hoy en El Vaticano.

Esas relaciones se establecen a nivel de nunciatura apostólica por parte de la Santa Sede, y de Embajada por parte del Estado de Las Bahamas.

El Papa Juan Pablo II, el pasado día 31 de Enero, realizó una visita de algunas horas a la ciudad de Nassau, capital de Las Bahamas, a la vuelta de su viaje a la República Dominica y a Méjico.

Está prácticamente concluída la formación del Gobierno portugués

(Viene de primera página)

Lourdes Pintassilgo está prácticamente concluída informa el vespertino lisboeta «Diario de Lisboa». Las audiencias de la señora Pintassilgo parecen haber dado fruto y ahora sólo falta señalar la fecha definitiva en que el presidente Eanes procederá al nombramiento oficial de la hasta ahora embajadora de la UNESCO.

Según ha informado hoy la emisora «Radiodifusión Portuguesa», la señora Pintassilgo presentará mañana al presidente de la República, la lista del nuevo Gabinete. Según la emisora estatal, la lista ya se conoce; sólo cuatro ministros del Gobierno anterior permanecerán en éste.

Por otra parte, el Estado Mayor de las Fuerzas Armadas ha criticado duramente la aprobación de la ley de amnistía. Sin embargo, en un comunicado, no manifiesta indicios de oposición al cumplimiento de dicha ley.

La presentación por segunda vez de la ley a la asamblea coincidió con la no aceptación de Eanes de la formación de un quinto Gobierno basado en los partidos y la posterior disolución de la asamblea con la convocatoria de elecciones anticipadas para el otoño.

Esta decisión del presidente de disolver la asamblea, ha sido criticada por Mario Soares.

COMISIONES DEL PARLAMENTO EUROPEO: FORMACION OFICIOSA

Bruselas (Efe). — Los 410 parlamentarios europeos que preside la francesa Simone Veil, han llegado a un acuerdo previo —que parece definitivo— sobre el reparto e incluso la presidencia de las comisiones.

Aunque sea preciso esperar hasta el mes de Septiembre —pasadas las vacaciones— para conocer oficialmente el resultado, en fuentes bien informadas se dice que tras la aplicación del método D'Hondt, los tres grandes grupos —socialista, demócrata-cristiano (partido popular europeo) y demócrata europeo (conservador)— han llegado a un acuerdo pleno, lo que motivó la protesta de los grupos pequeños que se sienten marginados.

EL AYUNTAMIENTO DE ALICANTE, MULTA CON 50.000 PESETAS A LA COMPAÑIA DE JESUS

Alicante (Efe). — Cincuenta mil pesetas de multa a la Compañía de Jesús e igual cantidad a un arquitecto, han sido impuestas por la Comisión Permanente municipal, reunida en la tarde de hoy, a propuesta de la Comisión municipal de Urbanismo, por haber construído un muro sin la debida licencia.

Según parece la solicitud para la construcción de tal muro en el Colegio que los Padres Jesuitas tienen en Vistahermosa había sido cursada con la debida antelación. Sin embargo parece que no han esperado a recibir la debida autorización, aunque en el ánimo del Ayuntamiento estaba el concederla.

En la misma Permanente y por cuantías que oscilan entre las 10 y las 50.000 pesetas han sido puestas un total de 12 sanciones, a otras tantas obras construídas aparentemente sin la debida autorización.

Muchos seres humanos hermanos tuyos que carecen de todo te necesitan Aplacando su hambre habrás cumplido una primordial obra de Caridad

LOCAL Y PROVINCIAL

Tres personas muertas en dos accidentes de tráfico, en Miranda de Ebro

Roban del interior de un camión varios televisores y radiocassettes por valor de un millón de pesetas

Tres personas perdieron la vida en dos accidentes de circulación ocurridos en las últimas horas en la carretera general Madrid-Irún, en el término municipal de Miranda de Ebro

Dos muertos y tres heridos graves es el balance del accidente ocurrido ayer, a la altura del kilómetro 315.310.

Chocaron los turismos franceses 4226-RG-68 y 1212-QQ-02 conducidos respectivamente por Roger Comte, de 27 años Mohamed Abdell Nahid de 33. Ambos resultaron muertos en el acto.

Presentan lesiones graves los ocupantes del primer vehículo Aida Marilla Viera, de 21 años, Aobo Richer Laous, de 28 y Amina Laous, de 11, y leves otros dos viajeros.

Practicó diligencias la Agrupación de Tráfico de la Guardia Civil

Una persona muerta y otra herida grave, resultaron en un accidente de circulación registrado en la carretera N-1, término de Miranda de Ebro. El accidente sobrevino al ser alcanzado el turismo matrícula B-598.616, por el camión VI -19.990, conducido por Angel García Herranz, de 36 años. A consecuencia de la colisión resultó muerta María Luz Llanos Hurtado, de 21 años, ocupante del turismo y herido grave el conductor, Manuel Salazar Salazar.

CAMIONERO DETENIDO

A las cinco de la tarde del pasado jueves, en el kilómetro 234 de la carretera Madrid-Irún, resultó atropellada y herida grave, la joven Encarnación Ortíz Giménez, de 23 años, vecina de Madrid, al efectuar marcha atrás el camión CU-5296-A, conducido por Antonio López Machaca, de 55 años. Este continuó viaje sin recoger a la lesionada, siendo detenido posteriormente en Miranda de Ebro, habiendo quedado a disposición del Juzgado número 1 de Burgos.

ROBO DE TELEVISORES Y RADIO CASSETTES POR VALOR DE UN MILLON

Rafael Ubis Almonacid ha denunciado que de uno de sus camiones, dedicados al transporte, le fueron sustraídos seis televisores - 63 radio - cassettes, valorados en un millón de pesetas.

ROBO CON LESIONES

La súbdita alemana María Schaaf denuncia un robo, con intimidación, de bolso, conteniendo efectos por valor de 37.000 pesetas, sufriendo además lesiones de carácter leve, al ser cortada con un cuchillo.

ROBO DE SESENTA MIL PESETAS EN UN PISO

En la Comisaría del Cuerpo General de Policía de Burgos, Braudilio Barriuso de Miguel, con domicilio en la calle Lerma número 5 ha denunciado el robo de 60.000 pesetas en metálico de su domicilio.

Los autores penetraron en el interior del piso apalancando la puerta.

El robo tuvo que producirse de nueve a las once de la mañana de ayer, que es cuando la vivienda no registraba la presencia de ninguna persona.

NACIONAL

Padre y dos hijos, ahogados, en el Tiétar

Expediente a un taxista, que se negó a prestar auxilios a una súbdita suiza enferma

Jaraiz de la Vera (Cáceres) (Logos). — A primeras horas de esta tarde continuaban sin aparecer los cuerpos de Manuel Serradilla Martín, de 43 años, y de sus dos hijos, Manuel y Angelines, de 10 y 12 años, respectivamente, que resultaron ahogados ayer cuando se bañaban en el río Tiétar Fuerzas de la Guardia Civil y vecinos de Jaraiz de la Vera y Pasarón, han estado toda la noche buscando y han continuado esta mañana, pero por ahora sin éxito.

El padre y los dos niños se bañaban en el río Tiétar, entre los términos municipales de Jaraiz de la Vera y Pasarón, cuando Manuel Serradilla vio cómo sus hijos se hundían mientras trataban de asirse a un neumático que usaban como flotador. El padre acudió en su ayuda, pero la fuerte corriente arrastró a los tres hacia el centro de un remolino; los tres se hundieron en el agua y perecieron ahogados. El padre y los hijos no sabían nadar.

Testigos del suceso fueron un profesor de EGB y su esposa que no pudieron hacer nada por salvarlos, dada la rapidez con que se desarrollaron los hechos debido a la impetuosa corriente del agua que ,en pocos segundos arrastró y sumergió a los infortunados bañistas.

RESCATADOS LOS CADAVERES

Jaraiz de la Vera (Cáceres) (Logos). — A las dos de esta tarde, Fuerzas de la Guardia Civil han conseguido localizar y rescatar de las aguas los cuerpos de don Manuel Serradilla Martín y de sus dos hijos, ahogados ayer, mientras se bañaban en el río Tiétar.

EXPEDIENTE A UN TAXISTA QUE SE NEGO A PRESTAR AUXILIO

Sevilla (Efe). — La Delegación de la Policía Municipal de Sevilla ha abierto expediente disciplinario a un taxista que se negó a prestar auxilio a una súbdita suiza.

Los hechos ocurrieron en la calle Arfe de esta ciudad cuando una turista suiza, que, al parecer, había sufrido una lipotimia, requirió los servicios de un taxista a lo cual éste se negó.

Tras haberse demostrado los hechos y haber prestado el taxista declaración, el Ayuntamiento procederá a la aplicación de las sanciones estipuladas en el Reglamento para estos casos de urgencia, aparte de que se seguirá procediendo por vía judicial al tratarse de un caso de negativa de auxilio.

APUÑALADO EN SU APARTAMENTO

Málaga (Logos). — En un apartamento situado en el tercer piso de la casa número uno del Paseo de Reding, ha aparecido muerto el ocupante del mismo, cuyo cuerpo presentaba tres puñaladas.

La víctima es un súbdito francés, llamado Louis Francois, se desconocen de momento sus apellidos, de treinta y nueve años de edad.

Según parece, el homicida saltó por una ventana de la parte trasera del edificio a la vivienda de su víctima. No se tienen más detalles de cómo haya podido ocurrir el suceso.

GUARDA JURADO MUERTO EN UN ATRACO

Barcelona (Efe). — Un violento tiroteo se ha producido a primera hora de esta mañana, en la sucursal del Banco Central, sita en la calle Pedro IV, número 186, cuando tres individuos pretendían perpetrar allí un atraco.

En el interior de las instalaciones del Banco se encontraban dos guardas jurados que, al detectar la presencia de los atracadores, sacaron sus armas, haciendo fuego contra aquellos.

Los asaltantes respondieron inmediatamente a sus disparos, emprendiendo la retirada hacia la calle, resultando herido uno de ellos que, ayudado por sus compañeros, pudo llegar hasta el coche que tenían ante la puerta, un «R-12» de color rojo, en el que pudieron huir.

También los dos vigilantes jurados resultaron heridos por los disparos de los atracadores, siendo trasladados por una ambulancia a un centro asistencial, donde se apreció que sufrían heridas de consideración. Después, uno de ellos, llamado Antolín Collado fallecía a consecuencia de las heridas recibidas.

PADRE E HIJA MUERTOS EN ACCIDENTE DE TRAFICO

Málaga (Logos). — Un automóvil que circulaba por la carretera de Cádiz, término de Mijas-Costa, conducido por Alejandro Rivero Arcilla, de veintiún años, se salió de la calzada al tomar una curva y dio varias vueltas de campana. Le acompañaban su esposa, María Teresa Gómez, de veintidós años, y la hija del matrimonio, Mónica Rivero Gómez, de tres años. En el accidente murieron en el acto el padre y la hija mientras que María Teresa quedó con heridas gravísimas.

INTERNACIONAL

EL COLERA CAUSA 120 MUERTOS EN LA INDIA

Seis víctimas de la «guerra» desatada entre bandas mafiosas norteamericanas

Nueva Delhi (Efe-AP). — Más de 120 personas han muerto de cólera y gastroenteritis en el Estado de Orissa, en el Este de la India, informó la agencia «United News of India» (UNI).

De ellos, unos 100 murieron en zona rural y unos veinte en la ciudad de Cuttack, situada a 350 kilómetros al Suroeste de Calcuta.

«GUERRA» ENTRE MAFIOSOS

Nueva York (Efe). — La guerra desencadenada entre las diferentes bandas de la mafia de Nueva York tras la muerte de Carmile Galante arroja ya un saldo de seis muertos.

Las dos últimas víctimas, miembros de la familia Galante, aparecieron acribillados a balazos en las afueras de la ciudad.

Galante, jefe de la «familia» Bonnano y aspirante a convertirse en el jefe de todas las bandas de Nueva York, fue asesinado el pasado 12 de Julio en un restaurante del Barrio de Brooklyn.

DESPLIEGUE POLICIAL GUATEMALTECO

Guatemala (Efe). — Las fuerzas de seguridad guatemaltecas en un despliegue jamás efectuado anteriormente, han registrado unas 2.000 viviendas del país en busca del vice-canciller Alfonso Alonzo Lima, secuestrado hace diez días por el grupo izquierdista clandestino «Fuerzas Armadas Rebeldes», «FAR».

La acción de la Policía, que cubre todo el territorio del país incluye el registro de vehículos, con resultados que se han calificado de «positivos», pero sin entrar en mayores detalles.

INUNDACIONES TRAGICAS

Nueva Delhi (Efe-AFP). — Más de 350 personas y 200.000 cabezas de ganado perecieron en las inundaciones habidas en nueve distritos de Rajasthan (Noroeste de la India), según se informó anoche en Nueva Delhi.

Los daños han sido estimados en unos 800 millones de rupias (unos 6.700 millones de pesetas).

El ministro indio de Agricultura, Kalyan Singh Lalvi, precisó que habían resultado inundados más de 80.000 kilómetros cuadrados.

UN DESPECHADO AMANTE QUISO MORIR EN LA CATEDRAL

Salisbury (Inglaterra) (Efe). Un despechado amante quiso morir en la Catedral donde su novia le había prometido amor eterno antes de abandonarlo.

Para cumplir su propósito, Trevor Toodgood, de 23 años, le quitó el automóvil a su hermano, enfiló el camino de la antigua Catedral de Salisbury y a una velocidad de 120 kilómetros por hora se estrelló contra las puertas de madera del siglo XVII del llamado «Portón del Rey».

Las puertas se abrieron al impacto y el coche de Trevor continuó su marcha por el sendero del jardín, destrozándolo, hasta que se estrelló de nuevo en el pórtico de hierro de la Catedral

A pesar de su lucha contra las puertas, Trevor Toogood resultó ileso, aunque no así el coche ni los ornamentos históricos con que se había topado.

BREVE

LIBERADO EL HIJO DE UN JOYERO JAPONES

Naha (Japón) (Efe-Reuter). — Un niño de cuatro años, hijo de un joyero de la localidad, ha sido encontrado sano y salvo después de haber permanecido 17 horas secuestrado.

Por la libertad del pequeño Zenya Kinjo, que fue hallado llorando a la puerta de un restaurante, los secuestradores pedían un rescate de 28 millones de yenes (unos 8,5 millones de pesetas), cantidad que no ha sido pagada.

DOS MILITARES MUERTOS EN ACCIDENTE

Ixtepec (Méjico) (Efe). Dos militares resultaron muertos al estrellarse su avión en la sierra del Estado de Oaxaca informan fuentes oficiales.

La aeronave propiedad del Ejército mejicano, pertenecía al escuadrón aéreo «207» y era del tipo «T-28». Los muertos fueron identificados como el teniente Juan Romero y el subteniente Benjamín Mejía.

ACCIDENTE AEREO

Santiago de Chile (Efe). — Un aparato de la línea paraguaya (LAP), se salió ayer de la pista de aterrizaje a su llegada al aeropuerto internacional de Pudahuel, debido a la intensa lluvia.

El Boeing 727, vuelo 502, que venía de Asunción con 153 pasajeros y 12 tripulantes, quedó atascado en el barro y sufrió daños en su tren de aterrizaje.

UN RAYO PROVOCA UN VIOLENTO INCENDIO

Tokio (Efe). — Un rayo ha caído en el depósito de combustible de una unidad naval norteamericana, con carga de once mil litros de fuel-oil, provocando su incendio que no ha podido ser dominado hasta pasadas cinco horas.

La gran tormenta ha cortado los suministros eléctricos de Tokio y su región. Otra chispa eléctrica ha caído en la torre de control de un aeropuerto civil, causando demoras y suspensiones en sus servicios de vuelo.

Un jugador ha resultado muerto al caer un rayo en su palo metálico de golf.

Cada día hay un Managua aquí, en el mismo Burgos. No esperes a ver la tragedia. Sal a su encuentro y evítalo. Hazte donante de sangre.

Cada día hay un Managua aquí, en el mismo Burgos. No esperes a ver la tragedia. Sal a su encuentro y evítalo. Hazte donante de sangre.

A INDUSTRIAS BUENAS... MEJORES IMPRESOS

CONFECCIONAMOS

Revistas, catálogos, folletos, memorias, impresos comerciales, de propaganda, de oficina, de obra, etc.

TRABAJAMOS

Offset - Tipografía - Fotograbado

Presupuestos y encargos en

PAPELERIA TAGRA

San Pedro Cardeña, 34
Teléfono 21 73 58
BURGOS

Talleres Gráficos Diario de Burgos

Vitoria, 13
Apartado 46
Teléfono 20 28 52

anuncios por PALABRAS

Estos anuncios se reciben en nuestra Administración (Calle San Pedro Cardeña, 34, teléfono 211511) y Delegación (Vitoria, 13), de NUEVE Y MEDIA de la mañana a UNA de la tarde y CUATRO A SEIS de la tarde, así como en todas las Agencias de Publicidad. — PRECIO: CINCUENTA pesetas hasta diez palabras. Cada palabra más, CINCO pesetas.

Alquileres

ALQUILO piso, amueblado, Agosto. Parque de las Avenidas. Razón: Queipo de Llano, 2, portería.

SANTOS alquilo piso, 5 habitaciones, con muebles zona céntrica. Calle Julio Sáez Hoya, n.º 8-6.º.

SE ALQUILAN o venden pisos en la calle Juan de Ayolas y San Roque, de Briviesca (Burgos) para informes llamar teléfono n.º 590166.

ALQUILO piso. Plaza Mayor. Razón. Sombrerería, 2, comercio.

SE ALQUILA entreplanta de 50 m.², en Reyes Católicos, n.º 20 trasera. Telf 226332.

BUSCO naves en alquiler para aves o ganado. Telf 223235

VILUMBRALES. — Alquila naves industriales distintas superficies. Vitoria 163. 1.º B.

VILUMBRALES. — Le alquila su piso y se lo administra sin gasto. Vitoria, 163-1.º B.

RITORT. — Alquila pisos y apartamentos, Agosto y Septiembre, en Alicante, a 30.000 pesetas, mes. R. Católicos, 4.

RITORT. — Le alquila su piso y se lo administra, sin gastos. R. Católicos, 4.

SE ARRIENDA local. Avda. de Palencia, n.º 23. Informes por las mañanas. Telf. 222249 y tardes, Telf 221397.

ALQUILO chalet amueblado, confortable. Barrio del Pilar (SESA) mes de Agosto y Septiembre. Informes en el mismo, n.º 23. (De 12 a 4 tarde).

ALQUILO piso Agosto-Septiembre. Teléfono 204978.

SE ALQUILA piso amueblado, mes de Agosto. Avda. Eladio Perlado Telf 224989.

ALQUILO apartamento en Benidorm, Agosto 1.ª línea playa. Teléfono 202529.

ALQUILO piso ambulantes. Telf. 186180.

SE ALQUILA piso céntrico, amueblado. Informes San Cosme 20-1.º.

ALQUILO piso amueblado. Telf. 206855.

SE ALQUILA piso. interesados dirigirse, bar Copacabana. Lunes de 7 a 8 tarde. Abstenerse antes o después.

SE ALQUILA piso amueblado, calle Vitoria, 172-3.º A. Informes en el mismo de 4 a 6.

ALQUILO piso temporada. Avenida Cid, informes Trinas, 10-4.º derecha.

PISO en alquiler temporada verano, informes Telf. 203494.

SE ARRIENDA piso en Villafría, informes Basilisa González

ALQUILO piso amueblado mes de Agosto, Padre Silverio, 2-4.º letra D.

Automóviles y accesorios

ALQUILER sin conductor coches nuevos, todas las marcas «Servi Auto» Sanjurjo 9. Teléfono 222715

FUNDAS para su coche, confección y montaje en el día. Arahuetes. San Isidro, 13. Teléfono 207327.

DUCAR. Automóviles venta las mejores marcas a mejores precios. Facilidades. Teléfono 229107

AUTOMOVILES PEDROSA. — Compre venta de toda clase de automóviles. Stock mínimo ciento cincuenta vehículos para que usted pueda elegir. Garantizados. Facilidades hasta 24 meses. Teléfonos 220047 y 227767.

ANTES de comprar su vehículo de ocasión véalos y compruébelos sin compromiso en Automóviles Ducar. Casa la Vega, 15. Todas marcas.

AUTOMOVILES vidal. Compra venta automóviles. Vendemos toda clase de automóviles usados, totalmente revisados. Facilidades hasta 18 meses. Compramos su coche usado y se lo pagamos al contado Madrid 91. Teléfono 203461

EUROCACION — Coches revisados y garantizados, todas marcas y modelos. Trabado, S. L. Carretera Madrid-Irún, Km. 234. Teléfonos 200543-200542. General Sanz Pastor, número 6.

AVIA 2.500 ganadero, Ebro F-108 Combi-5, Citroen AK-400. Avia 1.000, DKW 1.000 y 1.300. Ruera. Calle Vitoria 19.

AUTOMOVILES VARONA. Compra - venta de toda clase de automóviles y vehículos comerciales hasta 3.500 kilos. Garantizados. Mínima entrada. Facilidades 6, 12, 18 y 24 meses. Madrid, 22. Teléfono 207087.

AUTOMOVILES 200, somos especialistas en coches de uno a tres años. 127 un año. 128 un año. 1.200 un año, R-5 dos años. R-12 dos años. R-12 Familiar tres años. 131 Perkins, BU-C. 132 Mercedes BU-B. Dodge Valiant Diesel Turbo. 100 vehículos seleccionados, nuestro lema es garantía y seriedad. Garantía firmada por un año, por mano de obra y materiales. Vitorio. 200. Teléfono 220733

AUTOMOVILES Grandmontagne, vende todos los modelos con un año de garantía, piezas y mano de obra, pudiéndole reparar en cualquier punto de España, máximas facilidades, abierto hasta las nueve, incluso sábados. Teléfono 215050. Francisco Grandmontagne. N.º 22.

JUAN vende 600-E, 850, 127, 124 1.430 128, 131, 132, 1.600, 1.800, R-5, R-6, R-7, R-8, R-12-S, Simca 1.000, 1.200, 1.200-E. 65 Palace, Dyane-6, C-8, Ford Fiesta, varios modelos más. Garantizados por un año, piezas y mano de obra. Facilidades. Vitoria 235.

SANGLAS 400, se vende en muy buen estado. Teléfono 218702.

AUTOCID, S. A. concesionario de Ford España vende todas las marcas nacionales en vehículos de ocasión. Totalmente revisados de mecánica, chapa y pintura, facilidades de pago y nuestra garantía A-1 es inmejorable. Visítenos en Carretera Madrid kilómetro 234.400 Telf 208442. Abierto sábados todo el día

EUROCASION es la garantía. Trabado S. L. Agencia Oficial Citroen, Peugeot. Carretera Madrid-Irún, Kilómetro 234. General Sanz Pastor, número 6.

PARTICULAR vendo R-8. Telf. 200724. Horario comercio.

DE PARTICULAR a particular vendo coche C-8 familiar, BU-A, buen estado. San Pedro de la Fuente, calle Emperador n.º 24, 4.º D. Verlo de 4 a 10.

VENDO camión trailer Barreiros. Matrícula letra B de Burgos. Informes: Telf 372093.

SE VENDE Austin 1.300, económico. Teléfono 205553.

AUTOMOVILES CARRO. Compra venta de toda clase de automóviles, vende varios Seat 132 gas-oil y gasolina, 131 Sport, 1800 y 1.600, FU-1.600, 1.430, 124 LS 124 D. 127. 133, 850 especial y normal. 600 E y D. Varios Renault R-12-S, R-12 N, R-5, R-6, R-8 TS, R-8, 4-L Super 4-F varios Chrysler 180. Simcas 1.200 S, 1.200 GLE 1.200 LS, Simca 1.000 especial, 1.000 GT 900 especial 900-N, Citroen, varias GS Palas GS, Break C-8, Dinan Diane 6, AK-400 Austin, varios Austin Victoria MG 1.300 Morris 1.300, Mini 1.000 Mini 850 varios, Alfa Romeo F-108, DKW Land Rover 109 Avia 3.500 Furgón, Dodge 3/4 grúa y 70 automóviles más. Precios favorables grandes facilidades de pago, seis meses de garantía. San Pedro Cardeña, número 90 Telf 210811.

HERTZ. Alquiler sin conductor Ret a Car.

HERTZ alquile con kilometraje ilimitado y precios especiales a empresas.

HERTZ. Alquílelo aquí entréguelo allá. Más de 50 oficinas. Estamos en los principales aeropuertos.

HERTZ. Aceptamos las principales tarjetas de crédito.

ALQUILE un coche Hertz mientras reparan el suyo.

HERTZ. Calle Vitoria 115. 220616

OCASION Seat 124, en 85.000 pesetas. Verlo bar Imperial. San Pedro Cardeña.

PARTICULAR vende 127 pocos kms. Teléfono 217740.

PEGASO COMET, furgón capitoné, 7,20 metros de largo, propio para transporte de muebles. Finanzauto y Servicios. Valladolid.

PEGASO Super - Comet, volquete de obras, año 74. Finanzauto y Servicios Valladolid.

PEGASO doble dirección carrecería comercial, año y medio. Finanzauto y Servicios. Valladolid.

PEGASO 170 cv. volquete. Estado inmejorable. Finanzauto y Servicios. Valladolid.

PEGASO 4 ejes, carrocería comercial o basculante, carretera. Finanzauto y Servicios. Valladolid.

PEGASO tracto-camión, cuatro años, con quinta rueda. Finanzauto y Servicios. Valladolid.

PEGASO Dumper 3.060, volquete, dos años. Finanzauto y Servicios. Valladolid.

PEGASO 3.088, 4 ejes, para obras, volquete, tres años. Finanzauto y Servicios. Valladolid.

DODGE modelo C-20, un año, caja frutera, estado totalmente nuevo. Finanzauto y Servicios. Valladolid.

BARREIROS doble dirección, volquete, cinco años, freno eléctrico. Finanzauto y Servicios Valladolid.

BARREIROS, 4 ejes, comercial, 4 años, toda prueba. Finanzauto y Servicios. Valladolid.

CAMION trayler Pegaso, con bañera de hierro, 16 metros transporte de áridos. Muy buen estado. Finanzauto y Servicios. Valladolid.

BAÑERA 20 metros cúbicos de hierro, dos años, como nuevo. Finanzauto y Servicios. Valladolid.

FURGON Cosmos Comet, segunda, amplia capacidad, estado inmejorable. Muy barato. Finanzauto y Servicios. Valladolid

FURGONETAS Sava J-4, Mercedes F-100 y N-1.000, Ebro F-108 todas ellas revisadas y puestas a punto. Finanzauto y Servicios. Valladolid.

AUTOCARES Pegaso de 40-50 y 60 plazas. Todos ellos revisados. Facilidades 24 meses. Finanzauto y Servicios, S.A., Avda. Burgos-Portugal Km. 120. Teléfonos 332211 - 331233. Valladolid.

FINANZAUTO y Servicios, S.A., vende: camión Comet año 75, carrocería ganadera perfecto estado. Avenida Burgos-Portugal kilómetro 120. Teléfonos 331233-332211. Valladolid.

VILUMBRALES. — Vendo Seat 127, en perfecto estado. Informes Vitoria, 163-1.º B.

VENDO R-5, como nuevo. Informes: R. Católicos, 4. (Entreplanta).

SE VENDE Seat 1.500 y citroen Break. Teléfono 228036.

VENDO R-5, en perfecto estado. Teléfono 218426.

VENDO Mobilette, como nueva. Telf. 202823.

PARTICULAR vende Seat 600-D, impecable. Teléfono 203310.

VENDO Ducatti, en perfecto estado. Informes: Teléfono 205442.

COMPRO Morris Austin 1.100, perfecto estado. Teléfonos 380150-380038.

SE VENDE Bultaco Frontera 350 c.c., pocos Km. Telf. 225859.

¡GANGAS! Ocasión vendo Fiat 2.300, impecable. Transformación Habar, muy preparado. Con todos los extras, y furgoneta Citroen 2-C.V., de gasolina normal, bien de mecánica y recién pintada, a prueba. Ver en calle Madrid, 69. Teléfono 203115.

OCASION vendo R-5, R-6, R-8, 600-E, 127, 124, Simca 1.000. Con facilidades. Entrada mínima, Garaje Arnáiz, Lealtad, 1. 208768.

Colocaciones

DINERO seguro. Colabore haciendo direcciones desde casa. Apartado 20.089 Barcelona.

GANARAN dineros efectuando sencillos trabajos caseros. Escribanos. Hispanotensa, Benidorm (Alicante).

SE NECESITA chica sepa cocina de 9 a 5. Buen sueldo. Miranda, 3-3.º izquierda.

SE OFRECE pastor, Gregorio Fuentes, Villamuera de la Cuera, (Palencia).

SE PRECISA asistenta. Barriada Militar Bl. 8-4.º izq. Telf. 223189.

NECESITO chica para cuidar niña, responsable, mayor de 18 años, Agosto, tardes. Teléfono 213369

SE OFRECE señorita, para auxiliar administrativo o dependienta, llamar 214351

¿LE INTERESA ser distribuidora de Avón? Llame 208163.

SE NECESITA ayudante de barra, interesados Telf. 2029.78. Referencia 11.002.

NECESITO chica de servicio con informes. Razón Paseo de la Castellana, n.º 16, letra C, 2.º, derecha. Tel. 209761.

INTERESA Rep., Agte. Com., a comisión para confiarle muestrario objetos regalo, bisutería, Art. mercería. Escribir con referencias a: Apartado Correos 1.057, Barcelona.

SE DAN clases de matemáticas, física y química. Telf. 202802.

CLASES de francés, todo nivel. Llamar de 2 a 5. Telf. 226600.

SE DAN clases de EGB. Llamar Telf. 213537.

Compras y ventas

ESTANTERIAS metálicas Dexion, montaje inmediato. Ruera, Vitoria 19. Telf 203887

COMPRO alfalfa, esparceta, alholvas y paja de granilla, interesados llamar Teléfono, 370006.

SE VENDE paja de flor; Frutos Alonso, Tornadijo.

SE VENDEN perros de caza, razón Carretera de los Pisones. Merendero «El Candil».

VENDO cinco radiadores calor negro, varios tamaños. Muy económicos. Telf. 226655 Mañanas.

VENDO conejos de selección, todas las razas. Telf 207866. tardes.

COMPRO escopeta de 2.ª mano. Razón, llamar Telf. 221838.

Enseñanzas

INLINGUA. Cursos de verano Inglés francés. Preparación exámenes. Alonso Martínez 7 3.º. Teléfono 206851

INGLES se dan clases particulares. Teléfono 212227.

IDIOMAS Gamonal: Inglés, francés ortografía española. EGB, latín, griego. Grupos reducidos - particulares. Parque Santiago, 4-2.º. 229866.

DIBUJO, COU. dibujo técnico. preparación escuelas medias y superiores. Telf. 220869.

GRIEGO, latín, lengua, clases particulares, Julio, Agosto. Calle Valladolid, 2-8.º D. Telf. 204981 (9-12)

MATEMATICAS y estadística, clases particulares o grupos reducidos. Telf. 223497.

APAREJADORES dan clases de EGB, BUP, FP y COU. Teléfono 229540. Paquita.

SE DAN clases particulares de inglés. Teléfono 214012.

DARIA clases de contabilidad, con experiencia. Interesados dirigirse calle Alonso de Cartagena, n.º 5-1.º.

SE DAN clases de matemáticas, 8.º EGB, 1.º y 2.º BUP. Telf. 227415.

SE NECESITAN clases de Hacienda Pública, 3.º de Derecho de la Facultad de Valladolid. Llamar al 212048 de 3 a 5.

INGENIERO superior da clases matemáticas, física, química de BUP, COU y escuelas. Experiencia. Telf. 226026.

LICENCIADO en físicas da clases de matemáticas, física a cualquier nivel. Teléfono, 204297.

Fincas

VENDO apartamento. Informes. Sanjurjo 8, 7.º derecha.

PISO lujo 249 m² dos plazas garaje Teléfono 220591. Reyes Católicos N.º 2.

SE VENDEN locales. Varias superficies Avenida del Cid Teléfono 222708.

SE VENDE piso de lujo, 150 m², en Avenida General Vigón, «Otamendi» Telf 222708

VENDO piso San Joaquín, 3, 1.º A, verlo en el mismo de 6 a 8 tarde.

PARTICULAR vende piso 10.º de Vitoria, 46, 187 metros. Edificio Gasset. Teléfono 206867.

VENDO piso. Teléfono 216078.

VENTA de pisos En construcción muy adelantada en Paseo de los Pisones N.º 82 Todas las viviendas son exteriores, muy soleadas. Calefacción y agua caliente central. Informes: en obra, teléfono 202487

VENDO casa a 28 km, pueblo grande, con piscina. 215812.

SANTOS piso en construcción, calle Concepción, 6 habitaciones, servicios centrales, con garaje Calle Julio Sáez Hoya n.º 8-6.º.

SANTOS piso calle Julio Sáez, 4 habitaciones, servicios centrales.

SANTOS piso General Vigón, 4 habitaciones, 2 servicios, exterior. Calle Julio Sáez Hoya n.º 8-6.º.

SANTOS vendo locales Parque de las Avenidas, de 180 m² en adelante.

SANTOS vendo local de 40 m.² en Santa Agueda. Calle Julio Sáez Hoya, n.º 8-6.º.

SANTOS vendo Torre-Castillo a 26 Km., sin terreno, con posibilidad de explotación actual. Calle Julio Sáez Hoya n.º 8-6.º.

SANTOS terrenos 10.000 m². Ctra Valladolid, con agua y luz propias con nave de 300 m.²

SANTOS locales en calle Santiago, 60 m.², Eladio Perlado 60 m.², San Bruno 40 m.², Plaza Particular San Juan de Ortega 44 m.², Vitoria 388. Calle Julio Sáez Hoya, n.º 8-6.º

SANTOS apartamentos, dos habitaciones y salón. Situación inmejorable en el centro. Precio anterior al mercado y entrada a pagar muy cómodos plazos. Calle Julio Sáez Hoya, n.º 8-6.º.

SANTOS apartamentos Avda. del Vena. Avda. Valencia, 2 y 3 habitaciones, servicios centrales.

SANTOS piso Ntra. Sra. de Fátima, 4 habitaciones, todo exterior, con servicios centrales, mucha luz y sol. Calle Julio Sáez Hoya, n.º 8-6.º, B.

SANTOS piso San Bruno, 4 habitaciones, servicios centrales, con muchas mejoras. Precio interesante.

SANTOS pisos Luis Alberdi, 4 habitaciones, calefacción individual, distintos precios. Calle Julio Sáez Hoya, n.º 8-6.º.

SANTOS piso San Julián, 4 habitaciones, vendo económico

anuncios por PALABRAS

Estos anuncios se reciben en nuestra Administración (Calle San Pedro Cardeña, 34, teléfono 211511) y Delegación (Vitoria, 13), de NUEVE Y MEDIA de la mañana a UNA de la tarde y CUATRO A SEIS de la tarde, así como en todas las Agencias de Publicidad. — PRECIO: CINCUENTA pesetas hasta diez palabras. Cada palabra más, CINCO pesetas.

VENDO apartamento Calle Emperador, 2. Barrio San Pedro, 2 habitaciones, cocina y aseo. Entrada 150.000 pesetas. Resto diez años. Informes: Calle Madrid, 22-2.º B.

VENDO casa Bda. Yllera calle J, n.º 12. Informes de 4 a 6.

VENDO piso amueblado, céntrico. Ver mañanas. Telf. 206958.

VENDO piso a estrenar en Burgos, calle Santa Clara, 10-2.º, servicios centrales. Interesados llamar al Telf. 321201, de Miranda de Ebro, de nueve de la mañana a tres de la tarde.

PARTICULAR vende piso calle Vitoria, 182, exterior 96 m.² y trastero, cedo teléfono. Teléfono 217227.

VENDO apartamento calefacción central y agua caliente, facilidades. Telf. 218104.

VENDO ático Vitoria, 46 - 12.º B. Edificio Gasset, teléfono 200963.

VENDO 6 hectáreas de terreno en 3 parcelas; Grisaleña. Informes: 224756 (Burgos).

URGE vender piso, económico, 5 habitaciones, Vitoria, 239-4.º B. Ver de 11 a 1 y de 6 a 9.

VENDO casa 6 habitaciones, locales y terreno. Bda. Illera, 220307.

VENDO casa grande, vieja, en Moncalvillo de la Sierra. Informes Delfín Elvira. Calle Santa Clara n.º 52, interior, 7.º B. Burgos.

VENDO casa tres pisos, sótano, céntrico. Ocasión por traslado. Informes, Telf. 208307.

VENDO finca recreo, a 17 km. de Burgos y a pie de Ctra. Nacional, totalmente vallada con pozo y casa. Interesados llamar por las mañanas al Telf. 212149.

SE VENDE piso estrenar llave mano, centro Gamonal, servicios centrales, 2.825.000 pesetas. Telf. 226841.

CASA y solar se vende en Montorio. Llamar Teléfono 220002.

VILUMBRALES. — Vende piso, estreno, servicios centrales, sol, 60 m. terraza. Eladio Perlado. Vitoria, 163-1.º B.

VILUMBRALES. — Vende piso, tipo apartamento. Plza. Lavaderos, entrada 500.000. Vitoria, 163-1.º B.

VILUMBRALES. — Vende piso calle 8-34, entrada 500.000. Vitoria, 163-1.º B.

VILUMBRALES. — Vende piso en Melchor Prieto, precio interesantísimo. Entrada 400.000. Vitoria, 163-1.º B.

VILUMBRALES. — Vende piso calle Vitoria, mucho sol, exterior, ocasión. Vitoria, 163-1.º B.

VILUMBRALES. — Vende piso, servicios centrales, garaje, exterior, sol, en Parque Santiago. Vitoria, 163-1.º B.

VILUMBRALES. — Vende piso calle San Bruno, al lado de Campofrío, servicios centrales, sol, exterior. Vitoria, 163-1.º B.

VILUMBRALES. — Vende piso Arzobispo de Castro, estreno, servicios centrales, precio inmejorable. Vitoria, 163-1.º B.

VILUMBRALES. — Vende piso Alfonso X el Sabio servicios centrales. Vitoria, 163-1.º B.

VILUMBRALES. — Vende piso Avda. Reyes Católicos, lujo, servicios centrales, garaje. Vitoria, 163-1.º B.

VILUMBRALES. — Vende piso calle Madrid, exterior, visíteme es ocasión. Vitoria, 163-1.º B.

VILUMBRALES. — Vende piso calle Carmen, servicios centrales. Vitoria, 163-1.º B.

VILUMBRALES. — Vende local comercial. Zona Crt. Poza, totalmente reformado para cualquier negocio. Precio inmejorable. Vitoria, 163-1.º B.

VILUMBRALES. — Vende locales comerciales distintas zonas Gamonal, calle Madrid, Avda. Cid y otras zonas. Vitoria, 163-1.º B.

RITORT. — Vende pisos en Alicante, desde 900,000 pesetas, o cambia por el suyo en Burgos. R. Católicos, 4.

RITORT. — En Alicante Ramblas 58, al servicio de sus clientes de Burgos. Disponemos de apartamentos, pisos, chalet, fincas, y todo lo relacionado con el inmueble. Informes: R. Católicos, 4.

RITORT. — Vende piso Parque de las Avenidas, servicios centrales. R. Católicos, 4.

RITORT. — Vende piso Ctra. Poza, entrada 500.000. R. Católicos, 4.

RITORT. — Vende piso Sta. Agueda, entrada 300.000. R. Católicos, 4.

RITORT. — Vende piso, Plza. S. Bruno, servicios centrales, exterior, sol. R. Católicos, 4.

RITORT. — Vende piso calle Santiago, amplias facilidades. R. Católicos, 4.

RITORT. — Vende piso Plza. la Cruzada, servicios centrales, precio interesante. R. Católicos, 4.

RITORT. — Vende pisos nuevos a estrenar, Paseo Pisones, amplias facilidades. R. Católicos, 4.

RITORT. — Vende casas en pueblos próximos a Burgos. R. Católicos, 4.

RITORT. — Vende piso calle Delicias, todo exterior, amplias facilidades. R. Católicos, 4.

RITORT. — Vende pisos nuevos a estrenar, prolongación, Paseo de la Isla. R. Católicos, 4.

RITORT. — Vende local comercial, propio para cualquier negocio, totalmente reformado. R. Católicos, 4.

RITORT. — Vende locales comerciales, distintas zonas, desde 25.000 pesetas m. R. Católicos, 4.

PRIGO. — Agentes Propiedad Inmobiliaria: Moneda, 13 (centro); Vitoria 175 (Gamonal).

PRIGO. — San Pablo, tres dormitorios, salón, calefacción individual. Buen precio.

PRIGO. — San Francisco: dos dormitorios, salón, amplia cocina, calefacción individual.

PRIGO. — Alhóndiga: varias viviendas, cuatro-cinco habitaciones, diversas alturas, características.

PRIGO. — Paseo Isla: cuatro dormitorios, salón, servicios centrales. Exterior.

PRIGO. — Eras San Francisco: piso estrenar, cuatro habitaciones, terraza, cocina, calefacción.

PRIGO. — Miranda: en construcción, tres dormitorios, salón. Entrega llaves un año.

PRIGO. — San Agustín: tres dormitorios, salón, calefacción, totalmente exterior. Económico.

PRIGO. — Zona Fuentecillas: tres dormitorios, salón, terraza, calefacción central.

PRIGO. — Paseo Cubos: cuatro dormitorios, salón, servicios centrales. Exterior.

PRIGO. — Ramón y Cajal: cinco habitaciones, cuarto trastero, servicios centrales.

PRIGO. — Eladio Perlado: cuatro habitaciones, cocina amueblada, perfecto estado, terraza 80 m.² Buen precio.

PRIGO. — Avenida Cid: estrenar, cuatro habitaciones, servicios centrales, dos baños.

PRIGO. — Procurador: 1.050.000 pesetas, tres habitaciones, exterior, facilidades pago.

PRIGO. — Cabestreros: dos dormitorios, salón, baño, cocina, exterior, económico.

SE VENDE piso exterior muy soleado. Teléfono 226558.

OCASION, grande, amueblado, reformado, 2.950.000, verlo tardes. Francisco Sarmiento, n.º 7-1.º A, de 4 a 8.

DECORADO, pequeño. Verlo de 4 a 10 tarde. Ctra. de Poza, n.º 4-5.º A.

POR traslado vendo o alquilo casa de planta y piso con local, buena situación. Teléfono 218426.

VENDO piso en Gamonal. Telf. 214167.

SE VENDE negocio. Telf. 208113.

SE COMPRA piso zona Isla, Carmen o Sanjurjo. Telf. 219762.

SE VENDE piso 5 habitaciones, calefacción central. Legión Española, núm. 8, 3.º, B.

SE VENDE piso 4 habitaciones. Villimar, portal 11, 2.º B.

SE VENDE piso, salón, 4 habitaciones, servicios, garaje. Teléfonos 204315 y 200974.

PARTICULAR vende piso lujo, zona residencial, trastero, dos plazas de garaje. Teléfono 209715.

VENDO locales comerciales. Reyes Católicos. Teléfono 220937.

VENDO piso, calle Zamora, 2-5.º B. Teléfono 202885. Llamar mañanas.

SE VENDE apartamento gran lujo Estación Invierno y Verano «La Pinilla» edificio con piscina y sauna. Motivo salida extranjero. Precio a convenir, aproximadamente 3.000.000, llamar teléfono 208047, de 7 a 3, días laborables.

VENDO apartamento Laredo, 60 metros, exterior, amueblado, 6 camas, piscina, tenis. Pocos gastos. Precio dos millones. Torre Atlántica 1º piso 14-6. Información conserje o Teléfono 976-271442.

URGE vender local 100 m.², doble altura, zona Gamonal. Telf. 218685.

VENDO finca en Belorado, ambas partes de carretera Pradoluengo, informes Telf. 590849.

VENDO piso exterior, 5 habitaciones, calefacción. Vitoria, 178-6.º C.

VENDO carpintería con 100 m.² y máquinas seminuevas. Santo Toribio, 19.

VENDO piso económico. Calle Luis Alberdi, 4 - 6.º A, Informes en el mismo de 11 a 2 y de 5 a 9.

SE VENDE chalet a estrenar a 12 Km. Burgos. 240 m.² construidos en parcela de 1.000. Teléfono 216091.

SE VENDE plaza de garaje. Informes calle Vitoria, 140-4.º B. (De 2 a 5 tarde).

VENDO 50.000 m.² agrícolas, a 26 Km. de Burgos, 6.000 son solares propios para chalets o pabellones, con agua y luz. Informes Teléfono 224063.

Ganados y aperos

VENTA cosechadoras, Clayson, reparadas, buen precio, Talleres Aliende. Santo Domingo. Logroño. Teléfono, 340154.

VENDO cosechadora Santana 771, de 2,80 de corte, a tratar con Pedro Balbás, La Horra.

ATENCION básculas ganaderas. Talleres Luremo. Telf. 207799. Alfareros, 4. Burgos.

COSECHADORAS varias reparadas y puestas a punto vende con garantía igual que nuevas. Maquinaria agrícola Vargas. En Santo Domingo (Rioja). Teléfono 340132.

POR CESE de agrupación, se vende un tractor Deux de doble tracción, cosechadora Brand, 3 metros remolque, máquinas herbicidas, guadañadora, abonadora, rulos, cultivador, molino eléctrico de martillos, todo en buen estado. Tratar en Cardeñadijo, con los socios.

SE VENDE picú que va acoplado a cosechadora, para cosechar legumbre. Serviliano Santos Soria. Iglesias.

SE COMPRA remolque para tractor. Interesados llamar Teléfono 206150.

VENDO trilladora Ajuria 80-R. Villavieja de Muñó. Ismael González.

VENDO once novillas pintas para cubrir. Victoriano Barrio. S. Cecilia, Lerma.

SE VENDEN 9 cerdos tetones. Balbino González, Páramo del Arroyo.

VENDO 40 cerditos, verlos mañanas de 8 a 10. Lomana. Villasilos.

PLAZAS independientes para señoritas, servicio central. Teléfono 223757.

VENDO cosechadora Claas Cónsul, seminueva. Razón Casimiro Alvarez. Oyón-Alava.

CON facilidades de pago vendo pala Calsa, con reto acoplada, y J.C.B., mixta, Javier Alvarez, Amayuelas de Arriba (Palencia), y por la mañana al Teléfono 988 - 808195 de Amusco.

VENDO 45 cántaras de vino de cosecha, en Castrillo Matajudíos. Informan en Teléfonos.

SE VENDE máquina beldadora seminueva, con motor eléctrico y 50 m. de cable. Emilio Alonso (Quintanadueñas).

Huéspedes

NECESITO habitación con derecho a cocina, llamar Telf. 186021.

CEDO habitación derecho cocina, señoritas. Teléfono 222450.

ALQUILO habitación dos camas, a hermanos o amigos. Telf. 207470.

SE ALQUILA habitación para señoritas. Teléfono 206078.

Muebles

VENDO comedor completo, barato. Avenida Norte, 1-bajo, izquierda. Telf. 218286.

VENDO comedor, cama matrimonio niquelada, otros enseres, buen estado, barato. Emilio Miguel, 26. Tardajos.

Televisores

REPARAMOS al día televisores todas marcas, «Tele-Orly». Teléfono 224139.

Traspasos

RITORT. — Traspasa distintos puestos, en plazas de abastos. Reyes Católicos, 4.

VILUMBRALES. — Traspasa mesón restaurante, mucha clientela, por no poder atender. Vitoria, 163-1.º B.

VILUMBRALES. — Traspasa supermercado, zona comercial Gamonal. Vitoria, 163-1.º B.

RITORT. — Traspasa droguería - perfumería, por no poder atender, mínimo traspaso. R. Católicos, 4.

Varios

ALARMAS. — Proteja su piso, establecimiento comercial con Tronic seguridad Sistemas electrónicos. Informes: teléfono 201207

REPARO puertas, ventanas aluminio e hierro a domicilio. Teléfono 200321

PINTORES decoradores. Pídanos presupuestos de pintura, empapelador, moquetas, pastas rayadas, gotelés, etc., y quedarán satisfechos de nuestra variedad y servicio. Llamar de 13,30 a 14,30 y a partir de 20 h. Teléfonos 223579-218072.

DIMSA. — Sistemas electrónicos de alarma. Bancos, pisos, tiendas. Avisos: Telf. 202054

SE HACEN trabajos de tapicería. Servicio garantizado. Teléfono, 214214.

SE HACEN trabajos de albañilería. Teléfono 219427

Offset

y toda clase de trabajos tipográficos en TALLERES GRAFICOS «Diario de Burgos» Calle San Pedro Cardeña, 34. Teléfono 217358 y «Papelería Tagra» calle Vitoria, 13 Teléfono 202852.

FOTO GRABADOS Confección rápida. TALLERES GRAFICOS «Diario de Burgos». Precios ventajosos. Calle San Pedro Cardeña, 34. Telf. 217358 y «Papelería Tagra». Vitoria, 13 Telf. 202852.

NUESTROS TELEFS.:
Redacción: 217280
Administración: 211511 y 211590

TRABAJOS DE CALIDAD

TALLERES GRAFICOS

«DIARIO DE BURGOS»

MEDINA DE POMAR

FUTBOL

El pasado domingo día 22, se celebró en el campo municipal «San Lázaro», de esta ciudad, un encuentro entre la selección de Casas Regionales de Baracaldo y el Alcázar C.D. con el fin de ir perfilando el equipo de este último club con vistas a la próxima temporada, concluyendo los noventa minutos de juego, con el triunfo de los baracaldeses, de 1-0, resultado que estimamos merecido, ya que el juego desarrollado por los vencedores gustó al numeroso público asistente, entre los que se encontraba nuestro querido amigo y medin é s «Chus» Pereda, al que deseamos pase unos buenos días entre nosotros y los suyos.

La alineación presentada por el equipo de Baracaldo fue: Dominguez, Otero, López, Rodriguez, Escolar, Santaeufemia, Andrés, Vilariño Gallardo Ormaeche y López realizando dos cambios Villate y Jiménez.

El equipo inicial del Alcázar C.D. fue: Somoza, Cormenzana, Juan-Carlos, Peña, Muga, Llarena (Dionisio), Del Carro, Antonio Andino Luis-Fernando y Bárcena. El mister López-Quintana, realizó diversos cambios con: Carlos (portero), Raúl, Marqui, Fuentes y Rebolleda.

El encuentro fue dirigido sin ninguna complicación debido a la deportividad en que se desarrolló, por el árbitro designado al efecto por el Colegio de Arbitros de Burgos.

II TORNEO HOMENAJE A LOS SOCIOS «ALCAZAR C.D.»

Los próximos días 28 y 29, se celebrará el II Torneo homenaje a los socios «Alcázar C.D.», en el que participarán los equipos de Oña, C.F., Trespaderne C.F., Trueba C.F. de (Espinosa de los Monteros) y el Alcázar C.D.

Los trofeos donados para dicho torneo corresponden al campeón. Copa de Hormigones El Rivero; al sub-campeón el Bar El Molino (puente de Villanueva), al tercero clasificado de Deportes Trueba; y para el farolillo rojo del Banco Hispano Americano; al equipo más deportivo de Garaje Samiel; al jugador más regular Ultramarinos Brizuela; al máximo goleado, Decoraciones Brizuela, y al mejor arbitraje: Sastrería García, a todos desde estas líneas les agradecemos sus generosidad.

SORTEO DE LAS ELIMINATORIAS

Día 28: 5 de la tarde: Trueba C. F. contra Oña C. F.

A las 7, Alcázar C.D. contra Trespaderne C. D.

Día 29, 5 tarde, equipos vencidos para el tercero y cuarto puesto.

7 tarde equipos vencedores final.

Tu sangre no tiene precio. Por eso debes donarla: porque no hay favor más grande que puedas hacer a tu prójimo.

ATENCION EN PARQUE DE LAS AVENIDAS

VENDO O CAMBIO

POR OTRO MAS PEQUEÑO
LOCAL de 120 metros cuadrados de planta y 330 metros cuadrados de sótano.
Totalmente instalado para cualquier tipo de negocio.
Ocho años de facilidades de pago.
Interesados, llamar al teléfono 202858 y 227035

IBERDUERO, S. A.

INTERESES DE OBLIGACIONES

VENCIMIENTOS EN EL MES DE AGOSTO DE 1979

La fecha de pago y los importes líquidos de los intereses correspondientes a las obligaciones que se indican, son los siguientes:

A partir del día 10:

a) Emisión Agosto 1972, de SALTOS DEL SIL. S. A., cupón número 14, a 36,25 pesetas.

A partir del día 16:

a) Emisión Febrero 1963, de ELECTRA P. VALLISOLETANA, S. A., cupón número 33, a 31,25 pesetas.
b) Emisión Febrero 1968, de ELECTRA P. VALLISOLETANA, S. A., cupón número 23, a 31,25 pesetas.

A partir del día 17:

a) Emisión Agosto 1966, de ELECTRA P. VALLISOLETANA, S. A., cupón número 26, a 31,25 pesetas.

A partir del día 24:

a) Emisión Febrero 1979, de IBERDUERO, S. A., cupón número 1, según hoja primera.

AMORTIZACION DE OBLIGACIONES

Desde las fechas que se indican del mes de Agosto y de acuerdo con las condiciones de emisión, dejarán de devengar intereses y serán reembolsadas a los importes líquidos que se señalan, las siguientes:

A partir del día 10:

a) 150.000 obligaciones, emisión Agosto 1972, de SALTOS DEL SIL, S. A. a razón de 987,15 pesetas.

Las correspondientes numeraciones aparecen publicadas en el Boletín Oficial del Señorío de Vizcaya del día 14 del mes en curso.

El pago de los intereses y el reembolso de las obligaciones amortizadas se efectuará en las Oficinas centrales y sucursales de los Bancos de Bilbao, Vizcaya, Central y Santander, y Confederación Española de Cajas de Ahorros.

Bilbao, Julio de 1979. — EL SECRETARIO GENERAL, Félix Sánchez Verde.

Ayuntamiento de Huerta de Arriba

(BURGOS)

SUBASTAS FORESTALES

Hasta las 14 horas del día 4 de Agosto se admitirán proposiciones en la Secretaría Municipal para optar a las siguientes subastas de lotes, por separado:

LOTES

1. —	83 hayas verdes	con 203 m.³,	tasación	683.700 Ptas.
2. —	8 hayas huecas	con 17 m.³,	tasación	10.200 Ptas.
3. —	197 pinos verdes	con 419 m.³,	tasación	1.887.900 Ptas.
4. —	55 pinos verdes	con 150 m.³,	tasación	701.250 Ptas.
5. —	247 pinos verdes	con 283 m.³,	tasación	1.147.360 Ptas.
6. —	177 pinos verdes	con 250 m.³,	tasación	886.340 Ptas.
7. —	179 pinos verdes	con 251 m.³,	tasación	788.180 Ptas.

Apertura de plicas: Día 4 de Agosto a las 5 de la tarde.
Garantías: 5 % del tipo de tasación y el 6 % del precio de adjudicación.
Para más detalles, ver B. O. de la provincia número 151, de 5 de Julio.

También el día de mañana amarán y cultivarán la tierra con la colaboración del Banco de Santander

El agricultor ama su trabajo. Porque produce cosas "vivas" que él hace nacer y crecer. Cosas que al final agradecen generosamente los cuidados y desvelos que han recibido.

Pero el Banco de Santander también sabe que el trabajo del agricultor es duro. Demasiado duro e inseguro.

¿Quién podrá evitar que el día de mañana sus hijos busquen otros horizontes?

El Banco de Santander quiere ayudar a evitarlo. Disponemos de Servicios encaminados a facilitar al agricultor los medios necesarios para hacer el campo más cómodo y productivo, para que ellos lo sigan amando y cultivando como Ud.

Venga y hablemos. Los hombres del Banco de Santander no nos queremos limitar a pagar en el acto los Negociables del Servicio Nacional de Productos Agrarios. Queremos y podemos contribuir a conseguir hacer más seguro y productivo el bello oficio del agricultor.

Ellos se lo merecen.

A. B. E. n 11.304/2

BS
BANCO DE SANTANDER
Al servicio del agricultor

ARANDA

SESION ORDINARIA DEL PLENO MUNICIPAL

Sobre las ocho y diez minutos de la noche del jueves y bajo la presidencia del señor alcalde, don Ricardo García García-Ochoa con asistencia de los señores concejales Aguado Callejo, Iglesias Agüera, Lizalde Jiménez, Esteban Revenga, Pascual del Rincón, Prat Guerrero, Escudero Vicente, Pérez Ramos, Ull Laita López Ortega, Pardo Agundez, Romeral Langa, Illera Andrés, García González, De la Rica Antón y Pastor Alonso, asistidos del funcionario don Francisco Rojas González, en funciones de secretario y del interventor accidental don Cándido Martín Blanco, se reunió el Ayuntamiento Pleno, acordando lo que sigue:

Se dio lectura al borrador de la sesión anterior que trataba sobre lo aprobado en los presupuestos para el segundo semestre del año 1979, haciendo la salvedad al señor Illera Andrés de que no se había hecho constar la manifestación que hizo sobre la no inclusión de partidas para Caminos, tomándose nota de ello.

En comunicaciones oficiales y particulares, se da cuenta de un escrito del empresario de la plaza de toros, comunicando las ganaderías de las que se lidiarán toros en las próximas fiestas patronales.

Otro del Ministerio de Obras Públicas, manifestando no ser de su competencia lo solicitado en relación con la N-1.

Asimismo, la alcaldía da cuenta de la visita que hizo el ministro del Interior, el día 25, a Peñaranda de Duero, donde inspeccionó el palacio de los Avellaneda y a nuestra población, donde estuvo inspeccionando a su vez el antiguo albergue de turismo.

Siguiendo el orden del día, en relación sobre el coto de caza en el monte La Calabaza, se acuerda hacer la propuesta a la Comisión nacional.

En acuerdos que procedan, sobre compra de solar para ampliación del parque «Virgen de las Viñas», se da lectura a un informe presentado por la Comisión de Hacienda en relación con tal adquisición.

Informe sobre el matadero municipal.— El Sr. Concejal delegado del matadero, da lectura a un amplio y documentado informe sobre el estado actual del matadero viejo y el nuevo, cuyo concurso ha quedado desierto, por falta de presentación de pliegos y tras un amplio debate, se acuerda la modificación de las bases del concurso y anunciarlo nuevamente.

Acuerdos que procedan sobre la solución de abastecimiento de aguas a la zona de Santa Catalina.— Sobre este tema se abre un amplio debate, dada la imperiosa necesidad de dar una solución inmediata por la urgencia del caso. En dicho populoso barrio, donde se albergan alrededor de 6.000 personas, el agua no sube a los pisos altos, cosa que tiene sus complicaciones, más en esta época del año, de ahí la urgencia de dar al tema una solución de urgencia. El Ayuntamiento, tras amplísimo debate, adopta el acuerdo de tomar una solución de emergencia, sin perjuicio de gestionar la solución que puede ser definitiva.

Contratación de la redacción del Plan General de Ordenación Urbana.— Se da lectura a una propuesta de una firma que se compromete a tenerle terminado para fines del próximo año, pero tras amplia discusión, se acuerda sacarlo a concurso concediendo un plazo de un mes para la presentación de proposiciones en las que se especifique cuantía del proyecto, fecha de terminación y «curriculum vitae» de los solicitantes u oferentes.

Propuestas del Partido Comunista de España.—Aunque en el orden del día figuraba la palabra propuesta, en realidad no fue una sino cuatro, siendo rechazadas las dos primeras que fueron sometidas a votación. Por el contrario, fueron admitidas y tomadas en consideración: la primera de las admitidas se refiere a las obras de restauración de la iglesia de Santa María que, bajo la denominación de piedra noble, se está utilizando piedra artificial. El Ayuntamiento acuerda efectuar una gestión en torno al material que se está utilizando y la finalidad que con ello se persigue, ya que no parece procedente que en una restauración se emplee material diferente. La otra propuesta aceptada se refiere a los servicios municipales que se prestan a los barrios que, como decimos, es tomada en consideración.

Propuesta de nuevos nombres de calles.— Se da lectura a una lista de calles, por el P.S.O.E., para que sean sustituidos por otros, que también se indican. Tras ser debatido el tema, es sometida la propuesta a votación, siendo rechazada por mayoría de votos emitidos.

Informes de la alcaldía.— En este asunto, la alcaldía cede la palabra al concejal delegado de la N-1, quien emite un informe, incluso gráfico, del estado de las obras de desviación de la N-1, indicando que estas obras comprenden una escuadra del campo de deportes, ignorando si afectará al campo de fútbol o tan sólo a las pistas de atletismo que se van a construir en torno al mismo. También indica que parece ser que van a anticipar el plazo fijado, siendo probable que esté terminada la desviación para el mes de Noviembre del próximo año. El Ayuntamiento acuerda hacer las oportunas gestiones para evitar que pase la carretera por esa escuadra del campo de deportes.

En ruegos y preguntas se habla de la entrega de las viviendas sociales del Grupo «Nuestra Señora de Belén». Se da lectura a un escrito en el que se interesa la reducción de los ruidos de motocicletas, por lo molestos que son, acordándose adoptar las medidas necesarias para su corrección y si necesario fuese adquirir un aparato para medir los decibelios. En el mismo escrito se interesa la limpieza de los linderos de nuestros ríos e iniciar una campaña para combatir a las ratas, que tantos estragos originan. Parece ser, según manifestaciones de la alcaldía, que la mejor época para combatir a las ratas es la de comienzo del invierno, en que se concentran en las alcantarillas. Otro de los ruegos es el de dar publicidad al pueblo del estado económico de la Corporación, cuando se conozca el resultado de la inspección que se va a realizar y seguramente habrá que acudir a la subida de los impuestos municipales. También en el turno de Ruegos y Preguntas, se interesó por la marcha del proyecto de Mercado de Abastos. El señor alcalde da cuenta del lamentable estado en que se encuentran varias casas del barrio de San Juan, según observación que hizo en visita girada, en unión de otro concejal, recientemente. Igualmente, en otro ruego de un concejal se interesó por el estado de los caminos del término municipal. Otro señor concejal se interesó por el estado del molino actual. Otro se interesó por el estado actual del Parque «Príncipe de España», en lo que se refiere a cómo va la cubierta del mismo, siendo también informado de este proyecto. Finalmente se trató del proceso de desrratización.

En el tema «Urgencia en su caso», la Alcaldía expuso que, teniendo en cuenta la época del año, el calor que hace y el ser propicio para vacaciones, sería conveniente aplazar el pleno ordinario que había de celebrarse el 24 de Agosto, para el día 5 de Septiembre, pues pudiera suceder que no se pudiese reunir el quorum, acordándose en este sentido. Eso no quiere decir que se convoque algún pleno extraordinario, si fuese necesario. De la misma manera se acuerda que la Comisión Permanente, en vez de reunirse una vez a la semana durante el mes de Agosto lo haga cada quince días.

Y no habiendo más asuntos de que tratar se levantó la sesión, cerca de las once y media de la noche.

EL PROXIMO LUNES SE SORTEARAN LAS VIVIENDAS SOCIALES «NUESTRA SEÑORA DE BELEN»

Según nos han informado, el próximo lunes, día 30, en un acto público que tendrá lugar a las veinte horas (8 de la tarde), en el Teatro Cine Aranda, se procederá al sorteo entre los beneficiarios de las viviendas que integran el grupo social «Nuestra Señora de Belén».

Se espera la afluencia masiva de todos los beneficiarios a este acto que tanto interés reviste y mediante el cual muchas familias van a ver, por fin, colmadas sus justas aspiraciones.

LA HUELGA DE TRACTORISTAS INFLUYO EN LA INTERRUPCION DE LA CIRCULACION

La huelga de tractoristas, en nuestra población, influyó poderosamente en la circulación rodada que se hizo muy lentamente y pegados materialmente unos a otros, sin dejar ni un solo hueco, resultando la más afectada la N-1.

Se realizaron todas las desviaciones innegables incluso por el denominado Camino de Campiño, en malas condiciones para acortar o al menos enlazar la carretera de Valladolid con el paso a nivel del ferrocarril Valladolid-Ariza, por el Polígono residencial.

Fue un continuo embotellamiento que a duras penas pudo solucionar la Guardia Civil de Tráfico; pero, afortunadamente, no se produjeron accidentes que lamentar.

FARMACIA DE GUARDIA

Don Luis Mira Berzosa, en Plaza del Caudillo, 28.

«NUEVO MESTER DE JUGLARIA» HOY, EN ARANDA

Hoy sábado día 28, a las 10,30 de la noche, en la plaza de Toros de Aranda de Duero, tendrá lugar un festival de música castellana, que contará con la intervención de «Nuevo Mester de Juglaría», y está organizado por las Juventudes socialistas.

Este recital se inscribe dentro de una serie de actos que ha organizado «Nuevo Mester de Juglaría», en diversas ciudades de Castilla-León, y durante su transcurso, se procederá a la grabación en directo de un LP, que con el título de «10 años de canción tradicional», recogerá lo más señalado de la obra musical de Nuevo Mester, desde su fundación hasta nuestros días.

Nuevo Mester de Juglaría pasó recientemente por Burgos, demostrando su buen hacer en el terreno musical ante los muchos burgaleses que acudieron a escucharles, y no necesita de ninguna presentación. Este recital se espera constituya un nuevo éxito de Nuevo Mester en la provincia burgalesa, y ha sido organizado a precio único de 75 pesetas, para permitir la entrada a todos los arandinos y burgaleses que lo deseen.

CONVOCATORIA DE JUNTA GENERAL EXTRAORDINARIA DE LA ENTIDAD INDUSTRIAS JOFE, S. A.

Se convoca a todos los accionistas de INDUSTRIAS JOFE, S. A. para la celebración de Junta General Extraordinaria, que tendrá lugar en Madrid, calle Galileo número 91, piso tercero, el día 30 de Julio de 1979, a las 11 horas de su mañana en primera convocatoria y en segunda convocatoria al día siguiente a la misma hora y en el mismo lugar, bajo el siguiente order del día:

PRIMERO. — Examen de la situación económica de la Empresa.

SEGUNDO. — Cesión del patrimonio en pago de deudas.

TERCERO. — Ruegos y preguntas.

Madrid, 11 de Julio de mil novecientos setenta y nueve. — EL PRESIDENTE DEL CONSEJO DE ADMINISTRACION.

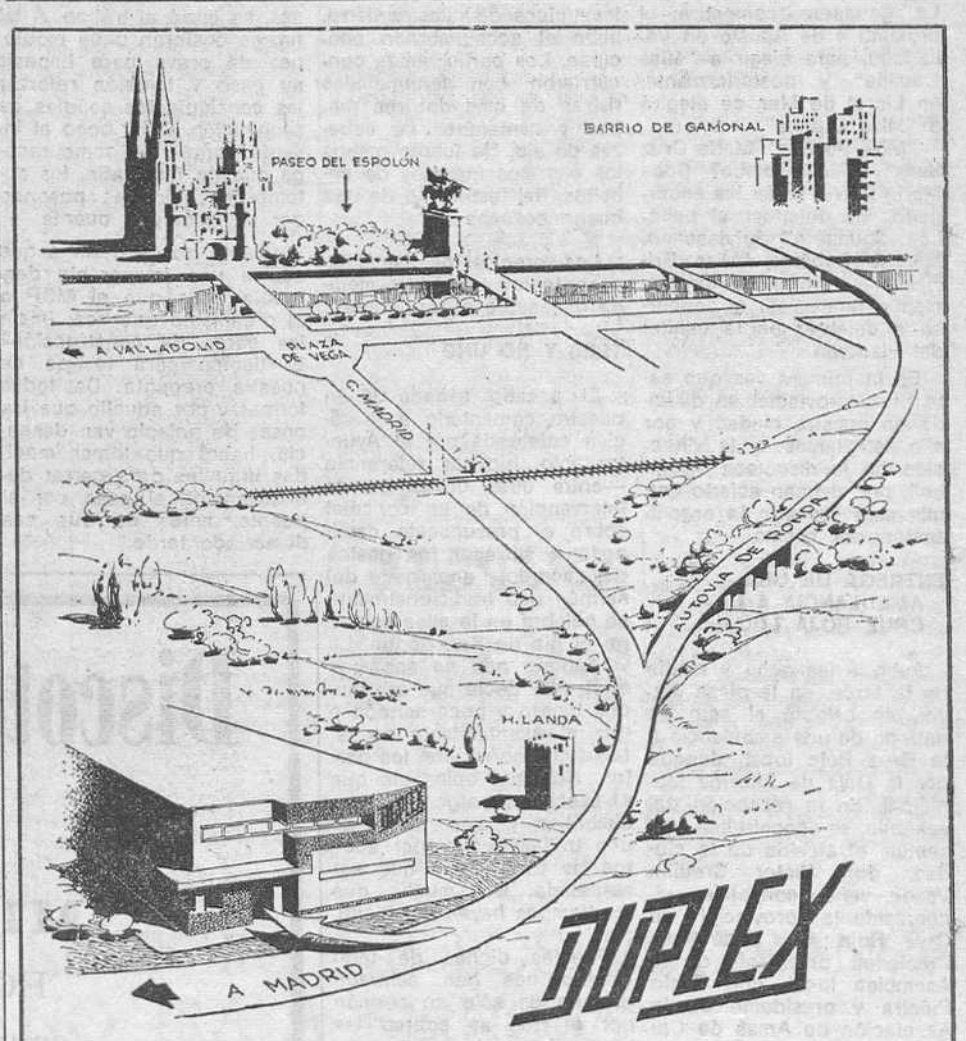

SANEAMIENTO Y MATERIALES PARA LA CONSTRUCCION Y DECORACION

HEMOS TRASLADADO NUESTRA EXPOSICION, PARA PODER OFRECER UN MEJOR SERVICIO, A LA CARRETERA MADRID.

EN DOS PLANTAS DE 800 METROS CUADRADOS REUNIDOS EN UNA SELECCION DE CUARTOS DE BAÑO, COCINAS Y TODO LO NECESARIO PARA AMBIENTAR Y DECORAR SU HOGAR.

VENGA SIN COMPROMISO. ESPERAMOS SU VISITA.

CARRETERA DE MADRID, 80. — BURGOS. — TFNO.: 20 44 41 *

EMPRESARIOS

GREMIO DEL METAL. ADMITIRIAMOS TRABAJOS MAQUINARIA AGRICOLA Y CALDERERIA

— TALLERES ADECUADOS —

INDUSTRIAS DEL CURA

TELEFONO 500436 — ARANDA DE DUERO

BRIVIESCA

ESTA NOCHE, ELECCION DE "MISS PROVINCIA"

Entrega de una ambulancia a la Cruz Roja local

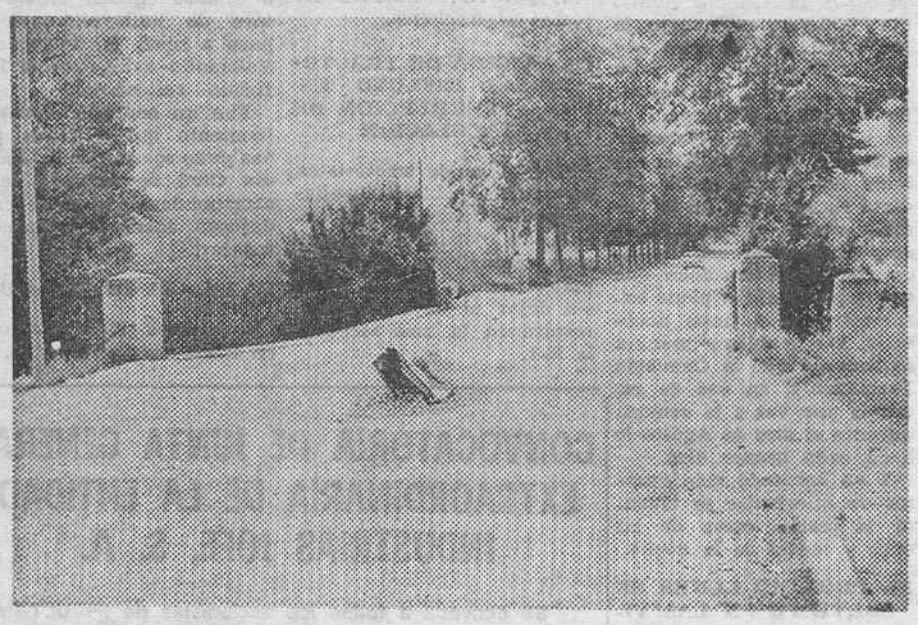

La fotografía no puede ser más expresiva. Nuestro objetivo captó el momento en que, un automóvil se disponía a cometer la infracción. El puente está en mal estado, se cerró al tráfico, pero hasta ahora se hace caso omiso de las señales.

Briviesca (De nuestro corresponsal, José María Medrano G.). — Hoy, a partir de las diez de la noche y en la discoteca "Rombo", se celebrará el concurso para la elección de "Miss Provincia". Representantes de Burgos, Aranda y Briviesca optarán por el título de guapa. La ganadora competirá el próximo 4 de Agosto en Valladolid, para elegir a "Miss Castilla" y posteriormente, en Lloret de Mar, se elegirá a "Miss España".

"Miss Bureba". María Cruz Sáez y "Miss Rombo" Rosa María Iturre, serán las encargadas de defender el pabellón "guapero" briviescano. Merche Rupérez "Miss Briviesca" se clasifica directamente para asistir al concurso a celebrar en la capital del Pisuerga.

Es la primera vez que este título provincial se dilucida en nuestra ciudad y por ello felicitamos a la dirección de la discoteca "Rombo", por el buen acierto con que está llevando la organización del mismo.

ENTREGA DE UNA AMBULANCIA A LA CRUZ ROJA LOCAL

Ayer, a las ocho y media de la tarde, en la plaza Mayor, se celebró el acto de entrega de una ambulancia a la Cruz Roja local donada por la Caja de Ahorros Municipal. En la recepción del vehículo, se encontraban presentes, el alcalde de la ciudad, don Víctor Gredilla Vesga, varios concejales, vicepresidente provincial de Cruz Roja don José Luis Preciados, presidente de la Asamblea local don Pablo Piñeira y presidente de la Asociación de Amas de Casa.

Después de la bendición de la ambulancia por el párroco don Bonifacio Garcés Medrano, don Timoteo González, vocal de la Asamblea briviescana, dando las más expresivas gracias a la CAM por la donación efectuada, así como, por todas las atenciones que tienen con la Cruz Roja de Briviesca.

A continuación habló don Angel Ramos respondiendo a las palabras de agradecimiento del señor González.

Por último intervino don José Luis Preciado, destacando la eficacísima labor y eficaz colaboración que viene prestando la CAM a Cruz Roja, en lo que indudablemente se beneficia toda la sociedad burgalesa.

FERIA DE LOS AJOS

Con motivo de la festividad de Santiago Apóstol se celebró en nuestra ciudad la tradicional feria de cebollas y ajos. De estos dos productos típicos de nuestra tierra, hubo el acostumbrado concurso. Los participantes concurrieron con fenomenales ristras de más de tres metros y centenares de cabezas de ajo. No fueron menos los enormes manojos de cebollas, fiel testimonio de una buena cosecha

Los precios de las liliáceas, fueron bajando a medida que subía el termómetro.

TRES Y NO UNO

El pasado sábado y en nuestro comentario a la sesión celebrada por el Ayuntamiento, hicimos referencia —entre otras cosas— a la intervención de un concejal sobre el presupuesto destinado a sufragar los gastos del sacerdote encargado del sermón que tradicionalmente se celebra en la misa solemne el día de San Roque. La verdad es que no sabemos si el edil, decía que era mucho dinero y poco sermón o que el Ayuntamiento no tenía que correr con los gastos. Nosotros opinamos que el precio era algo más que simbólico y más que nada una tradición que, por encima de todo, tiene que ser respetada. Por mucho que los tiempos hayan cambiado

Fuentes dignas de todo crédito nos han aclarado que no es sólo un sermón por el que se cobran las tres mil pesetas sino por tres. Con esto creemos que el asunto queda más que aclarado y la cuestión más que zanjada. Ya saben, al César lo que es del César y ...

EL PUENTE DE NUNCA ACABAR

Una vez más traemos a estas columnas el caso del puente de la carretera vieja a la estación de ferrocarril. O más exactamente, el situado en la comarcal Briviesca-Cornudilla. Esto sí que es el "puente de nunca acabar". Siempre le hemos conocido con parcheos que no han servido, en definitiva, más que para atrasar su total remodelación. Hace unos meses, se cortó al tráfico. A tal fin, se pusieron unos montones de grava para impedir su paso y también reforzar las consiguientes señales de prohibición. Duró poco el invento porque tal como recoge nuestra fotografía, los automóviles siguen pasando por el susodicho puente.

¿Habrá que esperar a que ocurra una irreparable desgracia, para que el MOP o el organismo que sea, inicie las obras de construcción? El tiempo será testigo de nuestra pregunta. De todas formas y por aquello que las cosas de palacio van despacio, habrá que tomar medidas urgentes para cerrar definitivamente el paso por el puente, antes de que sea demasiado tarde.

Joven: tu puesto, si es que de verdad sabes lo que te dicta el corazón, está en la Cruz Roja de la Juventud.

SALAS, ACTUALIDAD A LA FUERZA

Una vista de Salas de los Infantes, que en el año 1975 le fue otorgado el Premio Provincial de Embellecimiento.

Siempre llega un momento en el que deambulando por las calles de la ciudad alguien vea y se fije en lo que hace o no hace falta realizar ya mismo sin demora de tiempo porque saltan a la vista, y no se trata de criticar o señalar con el dedo a organismos o personas, porque todos sabemos quién tiene que realizar o simplemente tomar iniciativas para que un pueblo funcione es más todos absolutamente todos estamos en la obligación de colaborar y apoyar en este caso a nuestro Ayuntamiento para realizar las empresas que se señalen.

Pero al margen de todo esto sí que tenemos que dirigirnos concretamente a los responsables del máximo organismo municipal para solucionar los pormenores que día a día se presentan en la vida ciudadana, porque a ellos les avalan las promesas hechas tiempo atrás a todo un pueblo que puso toda su confianza en ellos.

Por ejemplo ¿qué ocurre con el alumbrado público que en un setenta por ciento permanece apagado durante toda la noche?

El jardín existente entre el Mercado de Abastos y el Gran Casino está clamando al cielo pidiendo agua y limpieza de los restos del mercado y otras inmundicias: las fuentes públicas que despiden un olor nada agradable, las cuales merece la pena tener limpias y en perfecto funcionamiento, más cuando tenemos restricciones de agua a domicilio.

También vamos a llamar la atención a todos los automovilistas que llegan a nuestras calles para realizar compras o girar una visita a la ciudad, los cuales no respetan las señales de circulación porque lo mismo les da aparcar a una mano u otra de la calzada preparando unos embotellamientos de primer orden con el consiguiente trastorno para la circulación por la carretera nacional Sagunto-Burgos y Salas-Quintanar, también transforman una ciudad tranquila en un perfecto circo automovilístico ocupando aceras y tapando las entradas en los domicilios particulares.

Vamos a dejar el problema de los aparcamientos y dirigir nuestra mirada hacia ese cauce que cruza toda la ciudad el cual nos proporciona el más repudiante de los olores en esta época del año por la poca cantidad de agua que lleva y la gran cantidad de basuras que en él se vierten.

Volviendo un poco al principio de esta crónica queremos recabar que sin ánimo de crítica, sino exponiendo estos pequeños problemas a la luz pública entre todos podemos hacer que esto y algo más en esta ciudad de una vez por todas funcione.

AZUA

Su embarcación fuera borda

POR 4.060 PESETAS MENSUALES

Embarcación neumática ASTRAL AS-13

Motor fuera borda YAMAHA 3,5 C.V.

Infórmese en:

República Argentina, 6. Teléfono 720733

PALENCIA

DISTRIBUIDORA PALENTINA DE ELECTRICIDAD

CORTE DE FLUIDO

Por trabajos a realizar en nuestra Subestación y autorizados por la Delegación de Industria, nos vemos obligados a suspender el suministro de fluido eléctrico el domingo, día 29 de Julio, de 7 a 10,30 horas de la mañana, en las líneas de Melgar de Fernamental y Villahizán de Treviño.

Rogamos disculpas a los señores abonados por las molestias que se les puedan ocasionar.

Discoteca «ROMBO»

BRIVIESCA

MISS ESPAÑA

HOY, SABADO, DIA 28

SE CELEBRARA LA ELECCION DE

MISS PROVINCIA

— Participan concursantes de Burgos, Aranda y Briviesca.

— La ganadora, optará al título de «MISS CASTILLA» a celebrar próximamente en Valladolid.

DISCOTECA RECIENTEMENTE REFORMADA

¡NO TE PIERDAS NUESTRA FIESTA!

AMBIENTE DE JUVENTUD INIGUALABLE

MIRANDA ⇦ ⇨ ACTUALIDAD

IMAGENES DE UNA BRILLANTE EFEMERIDES

Ya informamos ayer ampliamente sobre los actos celebrados con motivo de las Bodas de Oro fundacionales de nuestra laureada Banda de Música. A esos actos corresponden estas imágenes captadas por la cámara de Juan Muro, en las que vemos a la Banda desfilando por la ciudad y a su director D. Dionisio Díez Sáez, con el director de la Banda de Música Municipal de Madrid y notable compositor D. Moisés Davia Soriano, que honró al pueblo de Miranda asistiendo a los actos conmemorativos de los cincuenta años de la fundación de la Banda de Música de Miranda de Ebro.

COMPOSICION ACTUAL DE LA BANDA DE MUSICA

Con motivo de las Bodas de Oro de la Banda de Música celebradas con gran brillantez días pasados, se nos facilitó la composición actual de la misma en cuanto a instrumental se refiere y como dato, que a mucho spuede interesar lo publicamos:

Dos flautín y flautas. Un oboe, un requinto, once clarinetes, tres saxofones altos, cuatro saxofones tenores, dos saxofones barítonos, tres trompas, cuatro trompetas, cuatro trombones, dos fliscornos dos bombardinos, dos bajos, un timbal, dos cajas platos y bombo. En total cuarenta y seis componentes que dirige el maestro D. Dionisio Díez Sáez. Como se puede apreciar se está a falta de cuatro músicos para redondear el número de cincuenta que se alcanzará y posiblemente se rebasará muy pronto, ya que la Escuela Municipal de Música cuenta con varios alumnos en condiciones de pasar a formar parte de la Banda.

Unión Democrática de Pensionistas y Jubilados de España

Plataforma reivindicativa

Por ser de interés para todos los jubilados, hoy y en días sucesivos damos a conocer la actualización de la plataforma reivindicativa, que por su extensión no nos es posible publicar en una sola fecha:

1. — Actualización de las pensiones con arreglo al nivel medio de vida de cada momento, debiendo ser revalorizadas periódicamente en proporción al alza de los precios, según determina el Art. 50 de la Constitución, sobre atención a la tercera edad.

Hasta tanto esto sea realidad, exigimos el establecimiento con carácter general de la pensión base, igual para todos los españoles y extranjeros nacionalizados, equivalente al salario mínimo interprofesional revisada y actualizada cada seis meses, siguiente el índice de aumento del nivel de vida y con cargo a los presupuestos generales del Estado. Esta pensión se comenzará a recibir a los sesenta y cinco años de edad o antes si la persona está incapacitada para todo trabajo, con independencia de si ha trabajado o no, si ha cotizado o no, sin períodos de carencia y sin ninguna traba administrativa.

2. — No debe haber discriminación en ninguno de los regímenes de la Seguridad Social empezando por hacer extensivo en todos las pagas extraordinarias de Julio y Diciembre, que actualmente disfrutan algunos de estos regímenes especiales.

3. — En los metrimonios en los que hubiera uno o ambos pensionistas, cuando se produzca el fallecimiento de uno de los cónyuges, respetar el derecho a la percepción de la pensión a favor del cónyuge superviviente. En caso de matrimonio entre pensionistas, que se respete el derecho a pensión que ambos pudieran tener.

4. — Creación de Centros Gerontológicos adecuados: clubs, hogares, residencias de tipo funcional, suficientes para las necesidades de tan amplio sector social, como suponen los pensionistas y jubilados.

5. — Democratización de todos los centros de este tipo y existentes, estableciendo unos nuevos estatutos, en cuya elaboración hemos de intervenir los propios pensionistas, a través de auténticos representantes, para que los centros estén de verdad, al servicio de los pensionistas, controlados y dirigidos por auténticas juntas de administración, elegidas democráticamente por los propios pensionistas, según se determina en los artículos 105 y 129 de la Constitución española.

Derecho de inspección por parte de las asociaciones de pensionistas de todos los centros creados para éstos, incluso en los de las entidades particulares, benéficas, entidades de crédito o de instituciones religiosas, para garantizar, de acuerdo además, con lo que claramente se especifica en el artículo 16 de la Constitución española, garantizando debidamente la adecuada atención en todos los aspectos, a sus acogidos.

6. — Hasta tanto se haya conseguido la verdadera actualización de pensiones, reivindicamos el derecho de vacaciones con cargo a la Seguridad Social, para lo que deben habilitarse las residencias y ciudades residenciales de la desaparecida Obra Sindical de Educación y Descanso y de otros organismos.

LA FERIA DEL AJO

Festividad de Santiago Apóstol. Feria del Ajo en Miranda. Desde tiempos inmemoriales se viene celebrando y este año, que parece que la cosecha ha sido excelente, ha revestido especial interés. Muchos miles y miles de ristras fueron vendidas. Las amas de casa ante la calidad y buen precio hicieron buen acopio del picante y oloroso producto hortícola. Sobre doscientas pesetas la ristra andaba el precio, así que a comprar ajos para todo el año. (Foto JUAN MURO)

Moto Club Mirandés

CAMPEONATO DE ESPAÑA DE MOTO CROSS

El pasado domingo se celebró en Vitoria la quinta prueba puntuable para el Campeonato de España de moto cross, en el que toma parte el piloto mirandés Pedro Luis Ruiz «Rubio II». En esta prueba consiguió un meritorio undécimo puesto entre los mejores corredores

LEANDRO PRIETO, VENCEDOR EN LA PRUEBA DE CATEGORIA JUNIOR

En esta prueba, puntuable para el Campeonato regional vasco-navarro y especialmente invitados por la organización participaron los pilotos del Moto Club Mirandés: Leandro Prieto, Cecilio Rojo y Javier del Val. El vencedor de la prueba, primero en la primera manga y segundo en la segunda manga fue el mirandés Leandro Prieto en cerrada lucha con el bilbaíno Arrien. Javier del Val logró el séptimo puesto y Cecilio Rojo el décimo entre 16 participantes.

MOTO CROSS EN ASTURIAS

El lunes, día 23, se celebró en la cuenca minera asturiana, en Sama de Langreo el V moto cross de Santiago para corredores con licencia supersenior, en la que el mirandés Pedro Luis Ruiz, con Montesa, logró el cuarto puesto de la clasificación general.

«III MOTO CROSS FIESTAS DE ENCE»

Mañana domingo, 29, el Moto Club Mirandés organiza en el circuito permanente de moto cross del Polideportivo Ence la tercera edición de este ya clásico moto cross de Ence. La carrera está reservada a pilotos con licencia de moto cross de las categorías super, senior y junior. Se cuenta con la participación de corredores de Santander: Fernández de la Gala, Fernández Carral, Bolado, Herrerías... los bilbaínos: Arrien, Ojanguren, Tejero, los burgaleses: «Toño», Negrete, Puente, Terradillos, Carpintero, Frías, Palencia; el riojano: Santos Nájera, los guipuzcoanos: Lazcano y Ochoa y los corredores del club: Pedro Luis Ruiz Leandro Prieto, Javier del Val, Cecilio Rojo y el probable debut de España.

La prueba dará comienzo a las 12 de la mañana y se disputará a dos mangas de 25 minutos más dos vueltas.

Los vencedores recibirán los extraordinarios trofeos que la Comisión de Festejos de la empresa ha conseguido para esta prueba.

VENDO VOLVO

264 GL. AUTOMATICO Y MUY EQUIPADO O CAMBIO POR COCHE MAS PEQUEÑO TELEFONO 20 11 45

VILLADIEGO

HOY, SABADO, A LAS 4,30 DE LA TARDE

Gran carrera de galgos

1.er PREMIO 25.000 PESETAS Y TROFEO
2.º PREMIO 10.000 PESETAS Y TROFEO
3.er PREMIO 5.000 PESETAS Y TROFEO
4.º, 5.º Y 6.º TROFEO

JUNTA ADMINISTRATIVA DE HUMIENTA Y OLMOS ALBOS

Para general conocimiento se informa que el coto BU-10.468 que comprende ambos términos, está acotado con el número indicado.

EL CORO DE LOS VETERANOS NO IRA A REINOSA

En contra de lo que en principio se dijo y publicó, el Coro de la Peña de Los Veteranos no participará en el Festival de la canción del Ebro, que hoy se celebra en Reinosa, representando a Miranda de Ebro. La invitación ha llegado demasiado tarde para poder atenderla. En principio se comunicó al citado coro que el festival se celebraba el 28 de Agosto cuando la fecha, como decimos es hoy, 28 de Julio. Si hubiera sido la primera fecha la agrupación coral citada, hubiera ido con sumo gusto, pero al serlo la segunda, no se puede desplazar a Reinosa, porque varios de sus componentes están fuera de Miranda disfrutando de vacaciones. Ha estado a punto de producirse un lamentable error, por cuanto que hasta la mañana del pasado jueves, en conversación telefónica con el secretario del Ayuntamiento reinosano, no se deshizo el equívoco, al comentar que al regreso los componentes del Coro habrían de acudir a sus obligaciones laborales, por ser miércoles, contestando el citado secretario que no, que era domingo, como efectivamente es el 29 de Julio. Por esta forma casual se ha podido evitar el malentendido y que en Reinosa hubieran anunciado la actuación para hoy del Coro de los Veteranos, actuación que por las razones expuestas no se hubiera dado, quedando en entredicho la formalidad del grupo mirandés. Una pena no haber podido atender la amable invitación de Reinosa, pero ya que no se ha hecho factible ahora, se espera poder actuar en alguna otra fecha, quizás para el mes de Septiembre.

MAÑANA, ASAMBLEA DEL MADRID

Acabó la temporada con un superávit de más de veinte millones de pesetas

El déficit actual supera los 250 y el presupuesto se acerca al del Barcelona

Madrid (Colpisa). — El Real Madrid finalizó la temporada que concluyó el pasado 30 de Junio con superávit. Pero no se acerca ni mucho menos el registrado por el Barcelona aunque sí su presupuesto para la próxima temporada. El Real Madrid celebrará el próximo domingo su Asamblea general anual. En esta ocasión ha sido adelantada, ya que en temporadas anteriores se solicita celebrar cuando estas comenzaban, es decir, en el mes de Septiembre y, eso a pesar de que los reglamentos federativos establezcan que las asambleas generales habrán de celebrarse, como más tarde, el 31 de Agosto.

El club madridista anunciará a sus socios compromisarios, los que asistirán a la Asamblea general ordinaria, que durante la temporada 1978-79 ha registrado un superávit aproximado de 25 millones de pesetas. Se trata de una cifra importante si tenemos en cuenta que el Madrid fue eliminado de la Copa de Europa al concluir los octavos de final, lo que desfasó considerablemente el presupuesto establecido a principio de temporada. Ese déficit del torneo europeo ha sido suplido con creces con los ingresos obtenidos por el Real Madrid sobre todo en la Copa de España, en la que llegó a disputar la final con el Valencia. El Real Madrid se enfrentó en dieciseisavos de la Copa de España con el Atlético de Madrid, encuentro donde inició su escalada de ingresos económicos, de tal forma que han superado los previstos en el presupuesto.

Por otra parte la sección de baloncesto del Real Madrid, aunque no ha registrado superávit lo que realmente es muy difícil, ha restringido sus gastos. Con ello se suma una cantidad más al superávit general del presupuesto total.

Pese al superávit del Real Madrid el club ha decidido no realizar más fichajes. El importe total de la contratación de Cunningham, por otro lado prácticamente no lo permite. García Navajas, por tanto, se da como seguro no pasará a formar parte de la plantilla madridista la próxima temporada. El Real Madrid arrastra desde hace algunos años un déficit superior a los 250 millones de pesetas, importe al que se eleva el crédito concedido por una entidad bancaria cuyo director general es también directivo del Madrid. Este crédito supone al club madridista 40 millones de pesetas anuales en concepto de intereses.

PROXIMO RIVAL DEL REAL MADRID, EL ANDERLECHT

Bruselas (Efe). — El equipo belga Anderlecht será el rival del Real Madrid en el torneo del milenario de Bruselas el martes 7 de Agosto.

Jugarán en el estadio de Heysel, al pie del Atomium, a las ocho y media de la tarde (18,30 gtm), celebrándose, previamente, a las seis y media (16,30 gtm.), el otro partido entre el RWD Molenbeek de Bélgica y el F. C. Colonia de la República Federal Alemana

El jueves día 9, a primera hora, jugarán la consolación los dos perdedores y a continuación será el partido final entre los vencedores de la primera jornada.

El Anderlecht causó una gran impresión en el partido de entrenamiento que disputó contra el equipo holandés F. C. Dordrecht al que venció por 4-2.

De sus jugadores titulares lesionados, se espera que el holandés Resenbrink pueda debutar en el torneo del milenario. Broos, que sufre ciática, no lo podrá hacer hasta el comienzo de la Liga y Ludo Coeck deberá tener todavía una inactividad de dos meses.

En el RWD Molenbeek faltará una de sus estrellas, el holandés Gerard Erkens que, lesionado en un partido amistoso disputado el pasado miércoles contra el F. C. Amsterdam, habrá de ser sometido a una ligera intervención quirúrgica en el Tendón de Aquiles previniéndose un reposo de quince días.

F. C. KOELN - AT. DE BILBAO

Colonia (RFA) (Efe). — El Club de Fútbol Colonia inaugura mañana su temporada de fútbol con un partido en que sus jugadores se enfrentarán al Athletic de Bilbao.

Debido al período de vacaciones escolares y al repentino buen tiempo de que goza casi todo el país, el público mostró hasta ahora poco interés para adquirir entradas, declaró a «Efe» el administrador del club.

Señaló además que los aficionados alemanes apenas conocen otros clubs de fútbol españoles, aparte del C. F. Barcelona y del Real Madrid por lo que se sienten menos atraídos por asistir a partido que no sean con estos dos clubs.

El 1. F. C. Koeln planea un viaje en el mes de Agosto, a Barcelona para jugar con el C. F. Barcelona y en el próximo otoño, a alguna otra ciudad española.

HERCULES-SELECCION JUVENIL MEXICANA

México (Efe). — El cuatro de Agosto, la selección juvenil mexicana de fútbol se enfrentará al equipo español Hércules de Alicante, se informó hoy aquí.

Los juveniles que se preparan para competir en el «Segundo mundial» de fútbol en Japón se medirán con el Hércules en el marco de la gira que el equipo alicantino realiza por este país.

Este encuentro no estaba programado en la gira del Hércules, pues surgió después de que el campeón mexicano Cruz Azul, se negó a jugar con el conjunto visitante.

RADIBOSEVICH, NO VENDRA AL MALAGA

Málaga (Efe). — Cuando se daba casi por seguro que el jugador yugoslavo, delantero centro, Radibosevich, vendría al Málaga, éste ha quedado descartado por ciertos informes técnicos recibidos.

No obstante se continúan haciendo gestiones para conseguir la contratación de un delantero centro europeo, con preferencia yugoslavo, actuando como consejero, en este caso, Miljan Miljanic, dada su amistad con algunos directivos malaguistas.

A pesar de todo ello, se anuncia para la próxima semana la llegada de un delantero centro argentino en calidad de oriundo, dado que sus padres son españoles y con documentación en regla.

Por el momento la directiva del Málaga se ha negado a facilitar el nombre del sudamericano.

POSIBLE CESION DE KILLER

Málaga (Efe). — Killer, jugador del Betis, en cuya plantilla figura como extranjero, puede ser cedido al Málaga la próxima temporada.

La cesión obedecería al deseo del Betis de eliminar a uno de los tres extranjeros que tiene en su plantilla, pero sin perder el derecho a la propiedad sobre ellos.

Al parecer, en lo que al Málaga se refiere, todo está pendiente para aceptar la cesión de Killer de que se consiga o no el fichaje de un delantero centro, como pretende.

DOMENECH Y VARGAS, CEDIDOS AL TARRASA

Málaga (Efe). — Los jugadores del C. D. Málaga, Domenech y Vargas, que últimamente venían actuando en el filial, At. Malagueño, han sido cedidos al Tarrasa, de Segunda División «B».

La cesión es por un año y hoy mismo Vargas y Domenech saldrán hacia la ciudad catalana.

Por otra parte, también está prácticamente ultimada la cesión de Alcaide al Córdoba, de Segunda «B», dado que el malaguista tendrá que cumplir en la capital cordobesa su servicio militar.

Una ciudad limpia es espejo de todos sus habitantes, una ciudad sucia, vergüenza de su población.

REPARTIDORES

CON VEHICULO PROPIO PARA AUTO-VENTA

PRECISA

IMPORTANTE FIRMA NACIONAL PARA LA VENTA DE SUS PRODUCTOS EN ALIMENTACION Y HOSTELERIA, DE BURGOS CAPITAL Y PROVINCIA

— Trabajo fijo.
— Ingresos muy importantes.

INTERESADOS, dirigir carta con datos personales y ocupación actual al Apartado núm. 228 de BURGOS.

RESURGIMIENTO DE LAS ARTES MARCIALES EN CHINA POPULAR

Millones de personas las practican diariamente aunque nunca han podido ver las películas de Bruce Lee ni leer las novelas sobre Kung Fu y sus derivados

No han visto nunca una película de Kung Fu ni han oído hablar de Bruce Lee pero cada vez son más los chinos que se dedican a las venerables artes marciales.

En diversas partes del país, las escuelas de artes marciales han vuelto a llenarse de entusiastas que aspiran a dominar las técnicas del kung fu popularizadas en el mundo entero por el cine.

La televisión china ha realizado asimismo una serie de programas en los que aparecen en acción los mejores maestros del jung fu. Su habilidad es tan grande que, si quisieran ofrecer sus servicios a los estudios cinematográficos de Hong Kong o Taiwan, no les faltarían los contratos.

BOXEO AL ESTILO CHINO

En toda China hay millones de personas que practican diariamente una forma de kung fu el «taiqiquand», un ejercicio físico muy estilizado, de movimientos lentos, que es una especie de boxeo individual.

Pero lo que más atrae la atención en este momento son los estilos más peligrosos y rápidos, entre los que se encuentran diversas variedades de boxeo al estilo chino.

Según un artículo recientemente publicado en la Prensa oficial, durante la Revolución Cultural y en la época de poder de la «banda de los cuatro», muchos artistas del kung fu no se atrevían «a mover el puño o la pierna» por miedo a que se les tachara de contrarrevolucionarios.

Pero hoy, añadía el artículo, los maestros recorren el país para enseñar al pueblo las innumerables variantes de las artes marciales que usan espadas, lanzas o palos.

En la provincia de Hopei se ha fundado ya una Asociación de las Artes Marciales que agrupa a los miles de aficionados de aquella región.

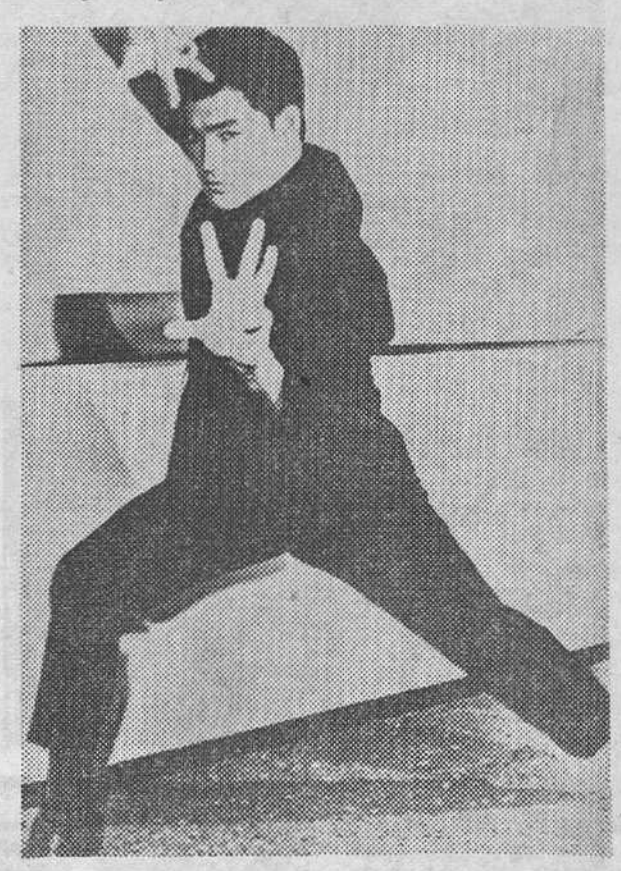

Aunque los ciudadanos de la República Popular China no han podido ver las película de Bruce Lee, el kung fu es practicado por millones de chinos. (Foto EFE-FIEL)

EJERCICIOS TERAPEUTICOS

Los entusiastas del kung fu en China no pueden ver las películas que tanto gustan a los jóvenes orientales del resto del mundo, ni leer las novelas que se publican sobre el tema. Lo único que tienen a su disposición es un libro titulado «La orilla del agua», una novela clásica china —una de las favoritas de Mao Tse Tung— que cuenta las aventuras de 108 héroes al estilo de Robin Hood, todos ellos expertos en las artes marciales.

Lógicamente, las autoridades subrayan los aspectos positivos del kung fu y resaltan sus grandes ventajas como ejercicio físico. «Los dieciocho métodos de entrenamiento del kung fu —decía un artículo del «Diario Deportivo»— constituyen un ejercicio terapéutico que puede prevenir y curar dolores y trastornos del cuello, los hombros, la cintura y las piernas»

Según otra noticia, la comisión deportiva de la provincia de Hunan estudia actualmente cuáles son los estilos de kung fu buenos para la salud y con verdadera utilidad para la defensa propia. Y recordando que en otros tiempos se relacionaba generalmente el kung fu con la violencia, el artículo añadía que la comisión pensaba reformar aquellos estilos «perjudiciales para la salud del pueblo». EFE).

VENDO

LOCAL

CON O SIN NEGOCIO

TELEFONO 21 81 04

ATLETISMO

RECORDS MUNDIALES

Moscú (Efe). — El soviético Constantin Volkov ha franqueado 5,55 metros en la final de salto con pértiga en la Spartakiada, estableciendo un nuevo record del Mundo junior.

El anterior record estaba en poder del francés Thierry Vigneron, con 5,52 metros.

EN 400 METROS VALLAS FEMENINOS

Moscú (Efe). — La soviética Marina Makeeva ha batido el record del Mundo de 400 metros valla, femenino, con un tiempo de 54.78.

El anterior record pertenecía a su compatriota Tatiana Zelencova, en 54.89.

AJEDREZ

Continúa el torneo de Buenos Aires

Buenos Aires (Efe). — El gran maestro internacional Ljubomir Ljubojevic, de Yugoslavia, derrotó anoche al argentino Miguel Napdorf en la undécima ronda del "Torneo magistral internacional de ajedrez Ronex Connon", que se disputa en la Facultad de Derecho de la Universidad de Buenos Aires.

La clasificación es la siguiente:

1. — Ljubojevic, 9,5 puntos; 2. Korchnoi, 9 (1 suspendida): 3 — Browne, 7 (1); 4 — Miles, 6.5 (1); 5. — Rubineti 6,5; 6 — Liberzon, 6; 7 — Quinteros y Najdorf, 5,5: 9 — Del Corral, 5; 10 Emma, 4 (1); 11. — Trois, 3,5; 12. — Schweber, 2,5 (1): 13. — Szmetan, 2,5 y 14 — Bernat, 2 (1).

¡PAGAMOS MAS!

POR SU

VEHICULO USADO

EN

Automóviles PEDROSA

Pablo Porta analiza la temporada 1978 - 79

Se jugaron 201.417 partidos por 379.301 jugadores

El fútbol español es el más viejo de los países importantes

Madrid (Efe). — «La Asamblea plenaria ha cerrado la temporada y es el anuncio de la próxima», dijo a «Efe» el presidente de la Federación Española de Fútbol, Pablo Porta en el curso de una entrevista, en la que realizó un análisis de los temas importantes del período futbolístico 1978-79.

Para Pablo Porta esos temas han sido: jugadores extranjeros, la huelga de futbolistas, la campaña de la selección necional y la programación de su futuro, la organización del Campeonato Mundial de 1982, la retransmisión televisiva en directo de partidos, la economía de los clubs y el rejuvenecimiento del fútbol español.

«Para percatarse del volumen que en todos los aspectos representan las actividades de nuestro deporte, conviene que el gran público sepa que en la temporada 1978-79 se jugaron en España nada menos que 201.417 partidos de fútbol y se tramitaron las fichas de 379.301 jugadores» explicó el señor Porta.

Y añadió·

«Esto dará idea también de la actividad febril de la Federación Española, en la que se trabaja árduamente y en multitud de problemas muy complicados».

Para Pablo Porta, «La Asamblea ha sido un cierre de la temporada pletórico de temas, sin que caigamos en el inmovilismo, porque, como en todas las actividades de la vida, el hacer cosas representa el surgimiento de multitud de problemas. con los que el fútbol español se enfrenta decididamente y con ánimo de hallar soluciones positivas, que dejarán satisfechos a unos e insatisfechos a otros», opinó el presidente de la Federación.

JUGADORES EXTRANJEROS

«No quiero entrar en la conveniencia o inconveniencia de que haya jugadores extranjeros, pero es evidente que el fútbol necesita incentivos y, por ello, se elaboraron unas normas —dos extranjeros por club— equilibradas para que la presencia de esos jugadores no represente un perjuicio para la selección pensando en el Mundial-82», dijo.

«Para ello también se recabó la opinión del seleccionador nacional, Ladislao Kubala, y la de todos los estamentos del fútbol español», añadió.

HUELGA DE JUGADORES

«La huelga supuso una fricción entre jugadores y clubs a nivel de Asociación de Futbolistas Españoles, porque afortunadamente no ha habido fricciones entre los clubs y sus plantillas de jugadores», expuso el señor Porta.

«Hay fricciones, porque en cierto modo hay intereses dispares. Es un problema que necesita tiempo y un margen de reflexión para las dos partes. La solución, sin embargo, ha sido feliz y la negociación terminó con satisfacción para las dos partes», dijo.

SELECCION NACIONAL

«La selección nacional jugó treinta y un partidos. Un número al que nunca llegó el equipo nacional y que es el prólogo para la gran ofensiva de la preparación para el Mundial-82», afirmó y continuó diciendo:

«Simpre he dicho que nuestro gran reto es el Mundial, pero no solamente un reto de organización y participación, sino que debe continuar después del Mundial, con una intensa actividad internacional postmundial».

MUNDIAL-82

«El Mundial-82 tiene dos aspectos: el deportivo y el de organización. En el primero tratando de crear una selección con carácter plenamente ofensivo, para intentar llegar lo más arriba posible en el Mundial. Y digo una selección ofensiva, porque ante la pregunta de quién debe animar si el público a la selección o la selección al público, tiene que ser el equipo el que anime al público» expuso el señor Porta.

A continuación se refirió al apartado organización, para decir:

«En cuanto a la organización del Mundial, estamos tranquilos El comité organizador ha trabajado y trabaja a plena satisfacción».

Seguidamente afirmó rotundo:

"Si al comité no se le entorpece en su actuación, la organización del Mundial-82 puede ser modélica, y que nadie confunda el Mundial con varias multiolimpiadas en diferentes ciudades, porque puedo decir que el Mundial se podría celebrar de aquí a doce meses».

TELEVISION

«Alguien me dijo hace unos días —continuó el señor Porta— que los problemas surgidos entre los clubs y Televisión Española y la negativa de aquéllos a televisar causó más impacto que la subida del precio de la gasolina».

El presidente dijo después.

«El problema es difícil pero se puede resolver si se ligan los intereses de Televisión y de los clubs en beneficio de los intereses de los telespectadores, aunque la fuerza de la Televisión produce perjuicios directos o indirectos al fútbol como a otros espectáculos».

«No olvidemos —dijo— que en Europa no se televisan en directo partidos de competiciones nacionales, aunque no podemos ignorar que el español se ha habituado a los partidos televisados.

ECONOMIA DE LOS CLUBS

«La economía de los clubs es un problema grave, en el que entran decisivamente las ganancias de los jugadores, el coste de las entradas y la progresiva deserción de los espectadores, en una paradójica situación entre esa deserción y la creciente afición al fútbol. Algo tan incongruente como que a mayor afición haya menos espectadores», opinó el presidente de la Federación.

REJUVENECIMIENTO DEL FUTBOL

«España tiene el fútbol más viejo de los países futbolísticamente importantes» afirmó y añadió:

«Es preciso a toda costa rejuvenecer el fútbol español tanto a nivel de selección como de los equipos de clubs. La solución no se improvisa No es de hoy para mañana y hay que adoptar medidas, algunas veces no populares, porque de lo contrario las dificultades y el bajo nivel técnico se acrecentarán enorme y peligrosamente».

«Este tema del rejuvenecimiento de nuestro fútbol es para mí trascendental —aseguró— y en él hemos trabajado árduamente tanto la Junta directiva de la Federación, como los clubs. Hemos trabajado con intensidad y con honestidad. Ni a mí ni a mi Junta directiva nos pueden coartar las críticas al respecto, porque de no actuar daríamos a entender que lo que está hecho estaba bien hecho».

«Perseveraremos en el camino de las reformas y las actualizaciones, en bien del fútbol, para gobernarlo con eficacia y cordialidad y defender el fútbol para que este deporte, el único capacitado para competir internacionalmente tenga la base para un definitivo despegue», terminó diciendo el señor Porta.

LATIN - GRIEGO

EXPERIENCIA 25 AÑOS
GARANTIA ABSOLUTA
INFORMES: TELEFONO 20 52 66

TELEVISION ESPAÑOLA ANTE EL MUNDIAL

Habrá de invertir unos 15.000 millones

Madrid. — El compromiso de Televisión Española con el Campeonato Mundial de Fútbol de 1982 excede con mucho a sus actuales posibilidades. En una primera estimación, los estudios en profundidad que se llevan a cabo con vistas a dicho acontecimiento y para evaluar las necesidades arrojan una cantidad superior a los 15.000 millones de pesetas, inversiones que se realizarían a lo largo del trienio 1980-1982, tanto en medios de producción como en renovación y ampliación de la red.

Así lo anunció Juan Antonio Alberich, en un análisis que publica la revista «Tele». Con esta información se rectifican informaciones aparecidas en algún diario de provincias, en el sentido de que las inversiones podrían ascender a los 60.000 millones de pesetas. «Tal cantidad, según círculos competentes de Televisión, no es real y supera con creces las previsiones que están siendo estudiadas».

MONTAÑISMO

Austríaco muerto en el Cervino

Zermat (Suiza) (Efe). — El alpinista austriaco Oehlzelt, de 39 años, murió al despeñarse en el curso de la ascensión al monte Cervino, en los Alpes suizos del Valais.

El alpinista basculó en un paso de la pared Oeste del Cervino y sufrió una caída de 500 metros, informaron guías alpinos.

Con Gehrard Oehlzelt son 17 los muertos en los Alpes del Valais en esta temporada alpina.

PRESENTACION DEL ESPAÑOL

Barcelona (Efe). — «Este año aspiramos a clasificarnos en un puesto que nos dé opción a disputar una competición continental», manifestó el presidente del R. C. D Español, Manuel Meler, en el transcurso de la presentación de la plantilla de este club para la temporada 1979 - 80.

PRESENTACION DEL CORUÑA

La Coruña (Efe). — Hoy se ha celebrado la presentación oficial del Deportivo de la Coruña, en terrenos de la Ciudad Deportiva de la Torre.

Presidió el acto el presidetne del Deportivo, Antonio Alvárez Rodríguez a quien acompañaban varios miembros de la directiva.

Por su parte el nuevo entrenador del club García Verdugo pidió de los jugadores dedicación y trabajo tanto en los entrenamientos como en los partidos. Finalmente se dirigió a los jugadores el asesor religioso del club el Padre Taboada.

Posteriormente se procedió a la inauguración del monumento a Juan Acuña.

EN LA MEJOR ZONA DE

SALAS DE LOS INFANTES

UN «HABITAT» DE LUJO PARA SUS VACACIONES Y FINES DE SEMANA

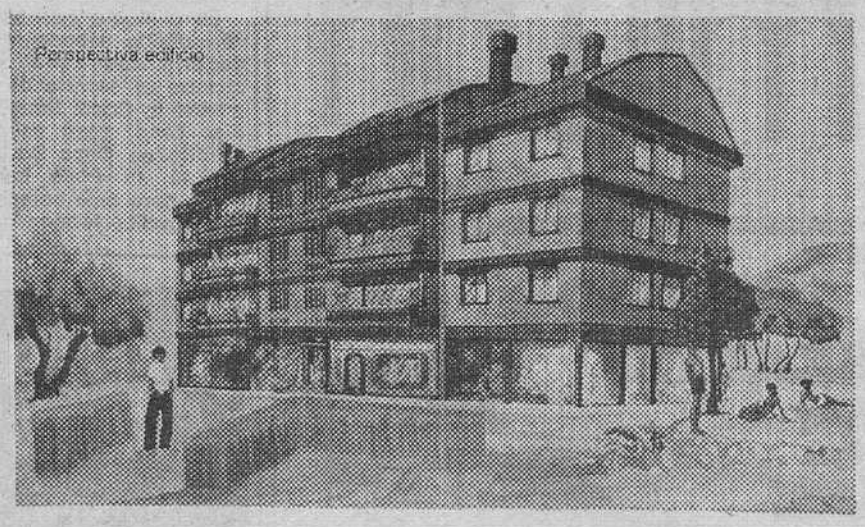

RESIDENCIAL PARQUE LARA

CHALETS, PISOS Y APARTAMENTOS

DOTADOS DE TODOS LOS SERVICIOS Y DE AMPLIAS ZONAS DEPORTIVAS Y AJARDINADAS.

ESTAMOS FINALIZANDO LA PRIMERA FASE.

APRESURESE Y VISITE EL RESIDENCIAL.

FACILIDADES HASTA 12 AÑOS

INFORMACION: EN LA PROPIA URBANIZACION. TELF. 380029
Y EN MADRID: 232 2426 231 7699.

Victoria de Evangelista en Santander

Santander (Efe). — El púgil hispano-uruguayo, Alfredo Evangelista, derrotó por abandono en el segundo asalto al norteamericano Ronnell Johnson, en pelea, disputada hoy en el pabellón de los Padres Escolapios de Santander, correspondiente a los pesos pesados.

El combate resultó del desagrado de los aficionados, que abarrotaban el recinto, ya que el boxeador norteamericano no presentó en ningún momento batalla a Evangelista, de quien poco se puede decir ante la celeridad con que se resolvió la pelea.

Cuando el árbitro estaba a punto de descalificar a Johnson por falta de combatividad, éste decidió abandonar ante la protesta del público.

En la misma velada, el santanderino Uco Lastra, que el próximo uno de Septiembre disputará el título de Europa de los plumas al leonés Castañón, venció por K.O en el tercer asalto al norteamericano Marwin Edwards, sin ninguna dificultad.

El resto de los combates profesionales arrojaron el siguiente resultado:

«Chato» melillense, de Marruecos, fue descalificado en el tercer asalto por infringir un cabezazo al navarro Morales, en combate correspondiente a los pesos ligeros.

Dentro de la categoría de los superplumas, el uruguayo Hugo Carrizo venció por puntos al argentino afincado en Santander «Terito» Gómez.

DEPORTES

Durante tres jornadas

LOS NACIONALES DE SALVAMENTO Y SOCORRISMO, EN BURGOS

Los días 31 de Agosto, 1 y 2 de Septiembre en nuestra ciudad se van a celebrar los campeonatos nacionales de salvamento y socorrismo en las diversas modalidades de este deporte. Fuentes allegadas a la Federación Burgalesa manifestaron a nuestro periódico que el próximo día 31 de Julio el presidente de la Española cursará una visita a las instalaciones. Por otra parte, el máximo responsable de este deporte en nuestra capital y provincia, en compañía del delegado del C.S.D. señores Castrillo y Vigara realizarán una visita al presidente de la Diputación y alcalde de la ciudad, con el objeto de presentar estos campeonatos.

Las pruebas de salvamento se celebrarán en el pantano del Arlanzón y las de socorrismo, en las piscinas municipales de «El Plantío». Finalmente señalemos que se ha realizado recientemente un cursillo para monitores que cuentan con muchas posibilidades de formar parte del comité organizador para formar parte de la colaboración, junto a las Cajas de Ahorros que va a ser solicitada por la Federación Burgalesa de Salvamento y Socorrismo.

SI ES VD. AFICIONADO A LA NAUTICA, CARAVANA O CAMPING

Visite nuestra exposición en el Km. 88,500 de la Carretera de Burgos a Portugal (junto a Chocolates Trapa de Dueñas)

— Motores y generadores YAMAHA.
— Embarcaciones ASTRAL, ZODIAC.
— Caravanas CATUSA. ROLLER TAYLOR y STRADA.
— AUTO tiendas y avances INACA.
— Remolques CASPLE e INESCA.

Y EN NOVEDAD TIENDAS PARAGUAS FIGUEIRAL

Informes:

SAN SIRO SPORT. República Argentina, 6
Teléfono 720733. — PALENCIA

TENIS

ORANTES E HIGUERAS, ELIMINADOS DEL TORNEO ESTADOUNIDENSE

La «raqueta de oro» para el argentino Vilas

Louisville (Kentuky) (Efe). Los teniستas españoles, Manuel Orantes y José Higueras, fueron eliminados del torneo de Louisville, valedero para el Gran Prix y dotado de 175.000 dólares, por Roos Case (Australia) y Eliot Teltsecher (USA), respectivamente.

Orantes perdió frente al australiano por 6-3, 5-7 y 6-4, mientras que Higueras cayó frente a su rival, por 5-7, 7-5 y 7-5

También causó sorpresa en esta ciudad la eliminación del americano Pat Dupre, a manos de su compatriota Terry Moor, por el tanteo de 6-3, 3-6 y 6-0.

Otros resultados de la tercera ronda fueron los siguientes:

John Alexander (Austria) batió a Rick Fagel (USA) por 7-6 y 7-5; Eddie Dibbs (USA) a Nick Saviano (USA) por 6-2 y 6-2; Corrado Barazzutti (Italia) a George Hardie (USA) por 6-4 y 6-4; Harold Solomón (USA) a Mike Cahill (USA) por 6-3 2-6 y 6-1; Víctor Amaya (USA) a Colin Dowdeswell (Suiza) por 4-6, 7-5 y 6-3; José Luis Clerc (Argentina) a Marty Riessen (USA) por 3-6, 7-6 y 6-4.

COPA JEAN BECKOER

Le Toruquet (Francia) (Efe). — Francia venció a España por cinco victorias a cero, en partido jugado anoche aquí, correspondiente a la primera jornada del campeonato de Europa de cadetes por equipos de tenis.

Los resultados fueron los siguientes:

Tulasne (F) venció a Martí (E), por seis-cero y seis-tres; Leconte (F) a Muñoz (E), por uno-seis, seis-dos y seis-dos; Cuchna (F) a Fernández (E), por siete-seis y seis-dos; Piacentile (F) a Vega (E) por seis-tres y seis-tres; Leconte-Piacentile (F) derrotaron a Muñoz-Ranera (E), por seis-tres y siete-seis.

VILAS TRIUNFO EN LA «RAQUETA DE ORO»

Aix-En-Provence (Francia) (Efe). — El argentino Guillermo Vilas se adjudicó la «Raqueta de Oro» de tenis, al vencer anoche aquí en la final al rumano Ilie Nastase por seis-tres y seis-tres.

Este torneo consta de varias pruebas más, y el vencedor final se embolsará la cantidad de 75.000 dólares.

La clasificación final del torneo en Aix-En-Provence ha sido la siguiente: primero, Vilas; segundo Nastase; tercero McEnroe; cuarto, Connors.

COPA GALEA

Vichy (Francia) (Efe). — La primera jornada de la final de la Copa Galea de tenis, que se disputa aquí, acabó con el empate a una victoria entre Francia y Checoslovaquia.

En el doble, que se jugará mañana sábado, y en el decisivo Noah-Lendl, se encuentra el secreto de quién ganará la Copa. Hace pocos días Lendl ganó en el encuentro de Copa Davis que disputó en París frente a Noah, pero éste parece ahora en mejor forma.

Servicio Provincial del ICONA

Veda total para la pesca del cangrejo en el río Pedroso

Para general conocimiento se comunica que se están confirmando, desgraciadamente, las previsiones efectuadas en la nota informativa de este Servicio, de fecha 19 de Junio pasado, acerca de la propagación de la Aphanomycosis o «peste del cangrejo» a nuevos ríos de la provincia, que ha obligado sucesivamente a la veda de los mismos. En este sentido se informa que habiéndose declarado la mencionada enfermedad en el río Pedroso, en el que está causando una elevada mortalidad, y como medida de profiláxis y en orden a la posibilidad de que pueda quedar una reducida población residual de cangrejos resistentes, este Servicio, haciendo uso de las facultades que le confiere la vigente reglamentación sobre pesca fluvial, ha establecido las vedas y prohibiciones de emergencia siguientes:

1.º—Veda total para la pesca del cangrejo en todo el curso del río Pedroso, así como de todos sus afluentes.

2.º—Prohibición de empleo tanto en la pesca del cangrejo como de la trucha en otros ríos, de cebos naturales procedentes de estos cursos de agua.

3.º—Esterilización o desinfección de reteles, Lamparillas, arañas, remangas u otras artes que hayan utilizado para la pesca del cangrejo en este río, mediante ebullición durante media hora, en soluciones antisépticas, como lejía de sosa al 5 por 100, amonio cuaternario al 1 por 1.000, etc.

Estas normas entrarán en vigor al día siguiente de su publicación en el «Boletín Oficial de la Provincia».

Asimismo se comunica que a partir de la fecha de publicación de la presente veda de emergencia en dicho «Boletín», se procederá a la devolución del importe de los permisos expedidos para la pesca del cangrejo en los cotos afectados, Vizcaínos y parte del de Cascajares, previa presentación de los mismos en las oficinas de este Servicio, advirtiéndose, por otro lado, que en el caso del coto de Cascajares, al que afecta solamente la veda en el tramo del río Pedroso, los poseedores del permiso podrán solicitar la devolución de su importe o bien pescar solamente en el tramo del río Arlanza.

REPRESENTANTE DE HORNOS DE PANADERIA Y PASTELERIA

NECESITA importante Empresa, ubicada en Cataluña, dedicada a la fabricación de hornos de modernos sistemas. Preferible introducido en el ramo de panadería.

Dirigirse a:
PUBLICIDAD AGOSA
Vía Imperial 3. Zaragoza-4

Pida información en BURGOS:

JOSE BARRIOS, S.L. — Vitoria, 109

AUTOMOBA, S.A. — Cra. Madrid, 10

AUTO NORTE, S.A. — Cra. Madrid-Irún, km. 317 MIRANDA DE EBRO

Y en la Red Provincial de: ARANDA DE DUERO, ROA DE DUERO, BRIVIESCA, LERMA.

Podium
TROFEOS
PISONES-5
(c/Madrid)

CONSEJO SUPERIOR DE DEPORTES

Boletín técnico

A disposición de cuantas personas estén interesadas en la realización de ejercicios físicos, la Delegación provincial del Consejo Superior de Deportes obsequiará gratuitamente con boletines, donde se dan explicaciones de la forma de realizarlo.

Podrán retirarlos en la sede de la Delegación provincial del C.S.D., C. San Juan 22, segundo, a partir de las 9,30 horas.

GUIA PROFESIONAL

BAZAR MEDICO
ORTOPEDIA GENERAL
Vitoria, 1 Teléfono 20 44 68

JOSE ALONSO
MEDICINA INTERNA
CORAZON Y NUTRICION
RAYOS X
Consulta, 12 a 2 y 5 a 7
Espolón 24. 2.º Telf. 201912

F. J. DEL CAMPO
PIEL Y VENEREAS
Clínica de San Juan de Dios

V. Ojeda Carcedo
APARATO DIGESTIVO
Y NUTRICION
METABOLIMETRIA
Análisis clínicos — Rayos X
Consulta, de 10 a 1 y 4 a 8
Vitoria, 20, 2.º
Teléfonos: 203667 y 218966

José M. Martín Iglesias
Pedro Martín Iglesias
MEDICOS
Horas de consulta, de 10 a 2
ANALISIS CLINICOS
ELECTROFORESIS
BACTERIOLOGIA
Avenida Reyes Católicos, 10
Teléfono 221166
Edificio Estudio, 2.º E
Sábados, de 10 a 12

V. MATEOS OTERO
F. J. MATEOS OTERO
— CIRUGIA GENERAL
— ANGIOLOGIA CIRUGIA VASCULAR
— TRAUMATOLOGIA-ORTOPEDIA
Consulta: 12 a 1,30 y horas concertadas.
Avenida del Cid, 8, 2.º
Tfnos.: 20 64 53 - 21 96 15

Alonso Bañuelos
OFTALMOLOGOS
Medicina y Cirugía de los ojos.
Espolón, 2. Teléfono 209349

JOSE MUÑOZ AVILA
RIÑON, PIEL
Y VIAS URINARIAS
Almirante Bonifaz, 12, 1.º
Teléfono 201539

OPTICA IZAMIL
Graduación gafas - Adaptación lentillas
Técnicas modernas
LAIN CALVO, 28

Pasando el rato

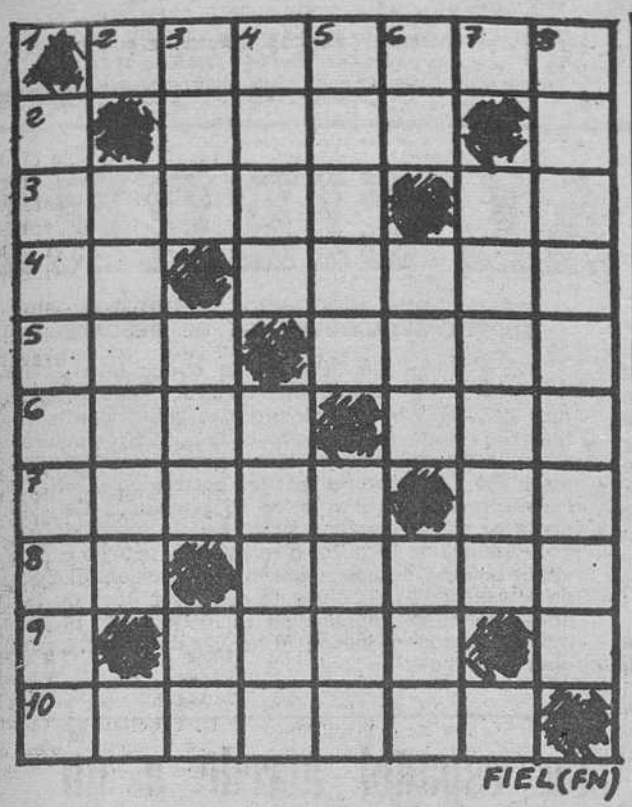

HORIZONTALES. — 1: Enfadado. — 2: De palabra. — 3: Aventajad. Relación entre una circunferencia y su diámetro. — 4: Lengua provenzal. Cruel emperador romano — 5: Yunque de platero. Unica en su especie. — 6: Marinero turco libre. Dios del hogar. — 7: Cabezas de ganado. Negación — 8: Prefijo negativo. Flancos o costados. — 9: Cortina o tela que cubre algo. — 10: Suprime

VERTICALES. — 1: Se consumiera por completo algo — 2: Rematen, terminen. — 3: Impar. Sacerdote guerrillero aragonés. Examiné. — 4: Ciudad argelina. Ciudad de Brasil — 5: Piedra muy dura de aspecto jabonoso (pl.) Pasé de adentro afuera — 6: Contracción. Lista de tripulantes de un barco. Tratamiento. — 7: Natural de un país europeo. — 8: Se diera un parecer sobre algo

Solución al anterior:

HORIZONTALES. — 1: Ojeriza. — 2: Orar. — 3: Nabos. Cu. — 4: Al. Sayal. — 5: Cal. Saeta. — 6: Obús. Nor. — 7: Razón. Da. — 8: Es. Tubos. — 9: Yola. — 10: Acosara.

VERTICALES. — 1: Anacoreta. — 2: Alabas. — 3: Job. Luz. Yo. — 4: Eros. Sotos. — 5: Rasas. Nula. — 6: Ir. Yen. Bar. — 7: Cátodo. — 8: Adularase.

DIBUJOS CON SIETE ERRORES

Solución al anterior:
1: Cuadro. — 2: Sombra. — 3: Cortina. — 4: Zócalo. — 5: Botón. — 6: Solapa. — 7: Gorra.

BOBINADO DE MOTORES

«ELEC-AUTO»

AVDA DEL CID 60 BURGOS TELEFONO: 22 45 74

Y VA DE CUENTO...

LA RISA Y EL LLANTO

Dos actrices, una que se dedica a la comedia y la otra al drama, cambian unas palabras bastante agrias.

—¿Tú consideras —lanza la trágica— que es muy halagador limitarse a hacer reir a las gentes?

—Bueno —responde la comediante— me encuentro satisfecha por hacer reir a las gentes más que el hacerles llorar. Al menos no abrigo el sentimiento de que lo que hago lo pueda hacer mucho mejor una cebolla.

¡LA DISOLUCION!

Se presagiaba que en la Cámara de Diputados la oposición estaba dispuesta a revolverse por su descontento contra el Gobierno. Pero ya en plena sesión, los diputados permanecieron como ligados a los asientos.

Y alguien exclamó:

—¿Qué es lo que les mantiene fijos a sus puestos?

—¿Qué? ¡La disolución! —respondió otro.

EL AUTO Y EL CAMELLO

En uno de esos ratos en que el matrimonio deja pasar el tiempo, cuando se hallan en el cuarto de estar sin afortunadamente pensar en nada, doña Beni, mirando a su marido le dice:

—Oye, Pasca —se llama Pascasio— he leído en un periódico que en Oriente un hombre ha cambiado su mujer por un camello. ¿Serías tú capaz de hacer otro tanto?

—Yo prefiero un auto —contesta don Pasca—. ¿Qué hago yo con un camello en la ciudad?

SERIA LO MAS FACIL

La película acaba de llegar a su fin. La sala se ilumina y los espectadores van hacia la salida. Hay algunos empujones y un señor protesta:

—Las gentes son estúpidas —proclama.

—¿Por qué razón? —le pregunta alguien.

—Si, son de una simplicidad infantil. Si cada uno permaneciera en su localidad esperando a que todo el mundo salga sería mucho más fácil.

HUMOR SUECO

Los buenos chistes suecos hacen danzar a menudo un desacuerdo entre los sexos.

Dos hombres dialogan ante un crepúsculo.

—¿Crees tú en los sueños? —pregunta Johonsson.

—Creía en ellos —responde Petersson— hasta que me casé con uno.

HUMOR ALEMAN

Funnes pasea por Colonia, a orillas del Rhin, cuando una cabeza surge de las profundidades del río. Es Schael.

—¿Quiere decirme la distancia de aquí a Dusseldorf? —pregunta.

—Alrededor de veinte kilómetros.

La cabeza desaparece.

—¡Eh, señor! —la cabeza reaparece— Me he equivocado —dice Funnes— Hay treinta kilómetros.

—Muchas gracias —responde Schael—, pero no tiene importancia porque voy en bicicleta.

La CHISPA de Olmo

CIGÜEÑAS EN PELIGRO

Los ornitólogos daneses luchan por salvar de la extinción a estas aves, que no encuentran en el país condiciones favorables para su supervivencia

Copenhague (Crónica Reuter-FIEL Servicios Especiales EFE, por Sten Stovall, en exclusiva para DIARIO DE BURGOS).— La Fundación Mundial de la Naturaleza y la Sociedad Ornitológica danesa se han puesto de acuerdo para colaborar en un intento de salvar a la decreciente población de cigüeñas del país.

Desde comienzos de este siglo, el número de cigüeñas se reduce constantemente en Dinamarca.

Pero la fría primavera de este año ha impulsado a los defensores de la naturaleza a tomar medidas para evitar que las aves desaparezcan por completo.

ATENCION A LOS NIDOS

La Fundación Mundial de la Naturaleza ha concedido la cantidad de 15.000 coronas (185.000 pesetas aproximadamente) para un programa de conservación que correrá a cargo de los ornitólogos daneses exclusivamente.

La sociedad ornitológica utilizará este dinero para reparar los nidos de cigüeñas viejos y construir otros nuevos en las zonas rurales, así como para prestar cuidados a las aves adultas heridas o a las crías que se caen del nido.

Además, la sociedad ornitológica danesa procurará conseguir que las compañías eléctricas retiren las líneas de alta tensión situadas cerca de los nidos de las cigüeñas.

Según los ornitólogos, muchas cigüeñas han muerto estranguladas por los cables al chocar con ellos. También es corriente que los cigoñinos caigan sobre el tendido eléctrico cuando aprenden a volar y mueran electrocutados.

Estas aves desempeñan un importante papel en el folklore del país y aparecen continuamente en canciones, cuentos y leyendas populares.

DISMINUCION CONSTANTE

Al comenzar este siglo, en Dinamarca había unas 4.000 cigüeñas. Sin embargo, hacia 1930 este número se había reducido a un millar y en 1952 sólo quedaban unas 200 aves.

La desaparición de las cigüeñas en Dinamarca se debe a la constante disminución de los terrenos aptos para su existencia. Estas aves encuentran su comida preferida en zonas bajas y húmedas, en las que cazan ranas, ratones e insectos.

Pero el progreso de la agricultura ha sido fatal para ellas. Muchos campos y praderas húmedos se han desecado para dedicarlos al cultivo y las aves han de irse a otros países en busca de alimento.

En 1978, sólo quedaban en Dinamarca 36 parejas de cigüeñas y, debido al intenso frío de la primavera pasada, especialmente en Abril, la cantidad se ha reducido más. Los ornitólogos creen que ahora solo sobreviven 30 parejas.

Ole Dubroe, de la sociedad ornitológica danesa, dice que las cigüeñas seguirán siendo una especie en peligro en Dinamarca. Por muchos esfuerzos que hagan los ecologistas y los defensores de la naturaleza, las aves no pueden sobrevivir en unas condiciones cada vez más hostiles para ellas.

JEROGLIFICO

¿Qué hay de rebajas en este comercio?

Solución al anterior:

...Viaja sólo

¡¡ATENCION!!

CARMELITANO, S. A.

se complace en invitarle a degustar su

(Moscatel Carmelitano)

único en el Mundo, obsequiando a los asistentes con botellines miniatura de sus productos

Hoy, día 28 de Julio en ALIMENTACION CELES. Calle Legión Española, 4.

Representante: D. DOMINGO GARCIA.

Calle Antigua, 8. — Tf. 222633 — Burgos.

DON CELES Por OLMO

Diario de Burgos
FUNDADO EN 1891

Papelería TAGRA
Vitoria, 13 - Telfs. 20 28 52 y 20 91 48-9.
FOTOGRABADO
GRABADOS Y FOTOLITOS A UNO Y VARIOS COLORES
SOLICITE INFORMACION Y PRESUPUESTOS
TALLERES GRAFICOS DIARIO DE BURGOS
San Pedro Cardeña, 34 - Teléfono 21 73 58

Anecdotario político

EL HORMIGUERO

Por ALFARIDO

◆ ¿QUIEN PUEDE QUERER MAL A TIERNO GALVAN?

Madrid (Colpisa). — ¿Quién puede desear algún mal al señor alcalde, al viejo y querido profesor Tierno Galván? Los empleados del restaurante «Casa Lucio» no salían de su asombro la otra noche, cuando cierto comensal próximo a la mesa que ocupaba el alcalde, se levantó airado y con un cuchillo en la mano, vociferaba dirigiéndose al público del local:

—Este es un rojo, es un rojo.

Todos intentaban calmar a tan arisco cliente, pero él, erre que erre con su cuchillo en la mano, de pie, junto al pobrecito alcalde de la Villa y Corte, disminuído en su silla, un tanto indeciso. De pronto, Tierno Galván tuvo una reacción inesperada: se quitó la servilleta que le colgaba del cuello de la camisa, se limpió los labios, sorbió un poquito de agua mineral, tomó del brazo a su esposa, se levantó y muy cortésmente deseó a los sorprendidos clientes y empleados de la casa:

—Que aproveche, señores, les deseo muy buenas noches.

El energúmeno se quedó masculllando que él había participado en encopetadas cacerías de hogaño...

◆ PROHIBIDO FUMAR

Y a propósito del señor alcalde. Que en el pleno de esta mañana alguien ha propuesto, con el general beneplácito, que en las sesiones plenarias del Ayuntamiento de Madrid quede prohibido fumar. El tema se debatirá próximamente, pero sale con el visto bueno —por una vez y sin que sirva de precedente— de socialistas, comunistas y centralistas. Para que a los fumadores los plenos no les resulten martirizantes, se proponen algunos recesos para echar un pitillo.

◆ QUE ME LO EXPLIQUEN

Bueno, vamos a ver, y a mí que me lo expliquen si es que resulta ser verdad lo que alguien me sopla muy bajito al oído: ¿Será verdad que alguien vio entrar en determinado reservado de Mayte Comodore al señor ministro para la Administración Territorial, don Antonio Fontán y que minutos después se introducía en el mismísimo reservado el secretario general de EIA, don Mario Onaindia; porque resulta, que pocos días después cesaron inopinadamente, sin cumplir sus anunciados objetivos, las bombas anti-turismo por la costa mediterránea.

◆ ESA «TELE», ES QUE NO SE ENTERA

El jueves, en la última emisión de Telediario, el locutor de turno nos anunció la noticia de la detención de dos importantes miembros del GRAPO, supuestos autores del atentado de la cafetería «California 47» y leyó sus nombres: Alfonso Rodríguez García y María del Carmen López Anguita, a la vez que en pantalla aparecían las que debían ser sus fotografías. En el caso del mozo, bien, pero en el de la moza apareció con insistencia la foto de Celsa Barcia, perseguida por la Policía desde hace dos años, cuando la solución final de los secuestros de Oriol, que sigue en ignorado paradero.

LEJONA NO TENDRA PLAZA CON EL NOMBRE DE CERVANTES

Bilbao (Logos). — Por doce votos contra seis, el municipio de Lejona definitivamente no tendrá una plaza con el nombre de Miguel de Cervantes, como la tuvo hasta la fecha, resultando así derrotada la moción de los socialistas, contra el acuerdo provisional de dicho Ayuntamiento a favor de que Cervantes continuara con una denominación en Lejona.

Tanto los que votaron no, como los que votaron sí, elogiaron unánimemente la figura del genio de las Letras españolas. Quizá el elogio más encendido fuera el del Partido Nacionalista Vasco, cuyo portavoz recordó que Cervantes en el siglo XVI dio testimonio de la existencia del pueblo y de la lengua vasca, no obstante lo cual votaron por el cambio de denominación de la calle, que definitivamente llevará el nombre del poeta vasco nacido en el siglo pasado, Orixe.

Los socialistas subrayaron la importancia de la obra cervantina y el hecho de que privar a la plaza de su nombre puede provocar un sentimiento de antivasquismo en el resto del Estado.

Para Herri Batasuna lo más importante de la polémica suscitada en torno a este asunto ha sido que ningún vecino de Lejona ha protestado por el cambio de denominación, sino que lo han hecho gentes de otros lugares.

Hágase suscriptor de
Diario de Burgos

NOTICIAS AL CIERRE

● DISPOSICIONES OFICIALES

Madrid (Logos). — El «BOE» publicará mañana, entre otras, las siguientes disposiciones: PRESIDENCIA DEL GOBIERNO. — Real decreto por el que se convocan segundas elecciones municipales parciales. ASUNTOS EXTERIORES. — Canje de cartas, constitutivo de acuerdo, sobre cuestiones fiscales relativas a bienes, inmuebles del Estado francés en España y del Estado español en Francia, realizado en Madrid el 19 de Enero de 1978. INTERIOR. — Resolución de la Dirección de la Seguridad del Estado por la que se convocan pruebas selectivas para cubrir mil plazas de alumnos de la Escuela Superior de Policía.

● DOS MIL HECTAREAS DE BOSQUES PIRENAICOS, JUNTO A ORDESA, AFECTADOS DE UNA EXTRAÑA ENFERMEDAD

Madrid (Efe). — Dos mil hectáreas de bosques de los Pirineos de Huesca, en torno al parque nacional de Ordesa, están afectados de una extraña enfermedad, según ha podido saber «Efe» de fuentes cercanas a ICONA. Las áreas afectadas son los bosques de Arguis y Sierra de Guarda, aunque en realidad todos los bosques oscenses están afectados de esta enfermedad, que prácticamente está destruyendo los árboles. El área afectada del parque nacional de Ordesa es proporcionalmente menor —se calcula unos 1.000 árboles afectados—, pero plantea serios problemas ya que en un parque nacional no está permitida cortar un sólo árbol. Aunque no se sabe el motivo de esta enfermedad sí parece que está relacionado con el seco otoño que esta zona —el otoño, a efectos forestales, empieza el primero de Julio—. Se ha calculado que la lluvia caída en esta zona es inferior en un 95 por ciento a la media de los últimos cien años e inferior en un noventa por ciento al año más seco de la zona. Al parecer, esta enfermedad se extiende a otras áreas boscosas continentales del Este del país.

● PERROS EN LUGAR DE ARMAS PARA LOS GUARDIAS DE LA CORUÑA

La Coruña (Efe). — La Coruña será la primera ciudad española cuya Policía Municipal del servicio nocturno utilizará perros en vez de armas, según acuerdo de la Corporación municipal adoptado hoy por mayoría. El adiestramiento de los perros comenzará el próximo mes, con vistas a que puedan entrar en servicio dentro de un año. En principio se comprarán, al parecer, diez perros, aunque la cifra definitiva deberá aprobarse en una permanente. El presupuesto es de millón y medio de pesetas.

● ENCUENTRA UN TALON AL PORTADOR, DE 2.500.000 PESETAS Y LO ENTREGA A LA POLICIA

Arrecife de Lanzarote (Las Palmas de Gran Canaria) (Efe). — Un joven de 20 años, cuya filiación no ha sido facilitada, encontró un talón bancario por valor de 2.500.000 pesetas y, nada más encontrarlo, lo entregó en la Comisaría de Policía. Dicho talón fue entregado por la Policía al Juzgado de guardia, ante el que el propietario había denunciado momentos antes de extravío del documento.

● DETENIDO EL PRESUNTO AUTOR DE UN HOMICIDIO

Alicante (Efe). — A la hora justa de fallecer Francisco Fernández Moreno, de 29 años, natural de Baza (Granada), por una herida de arma blanca, la Policía alicantina ha detenido al presunto autor, Luis Bermúdez Cortés, de 26 años, nacido en Guadix y a su acompañante, Rafael Hervás Navarro, de 23 años, de Alicante. En la sala del 091 se percibió esta madrugada una llamada procedente de la clínica Vistahermosa, en la que se daba cuenta de que un hombre había ingresado cadáver, al parecer apuñalado.

● COMPOSICION DEL GOBIERNO NORTEAMERICANO

Washington (Efe). — El nuevo Gobierno de los Estados Unidos terminó hoy su composición con los dos últimos nombramientos hechos por el presidente Carter. Doce secretarios forman el gabinete ministerial de la nueva Administración. Hoy fueron nombrados los ministros de Transportes y de Vivienda y Desarrollo Urbano

● COLAS PARA CONSEGUIR ALIMENTOS EN LA R. D. ALEMANA

Leipzig (República Democrática Alemana) (Efe-Reuter). — Las amas de casa deben realizar estos días largas colas para conseguir carne, y los restaurantes están retirando las comidas calientes de sus menús. En la República Democrática se padece una de las mayores escaseces de alimentos que se registra en el país desde hace muchos años. Las mayores colas se ven en las ciudades del Sur de la nación, pero según fuentes informadas está ocurriendo el mismo fenómeno en otras zonas.

● AUMENTA EL PRECIO DE LA GASOLINA EN ITALIA

Roma (Efe). — A partir de la medianoche de hoy, viernes serán más caros en Italia la gasolina, el gas-oil y el gas líquido. El Consejo de ministros, celebrado esta mañana decidió aumentar en 50 libras el precio del litro de la gasolina, con lo cual un litro de la «super» costará 550 liras (unas 44 pesetas).

● ENTREVISTA BREDNEF - HONECKER

Moscú (Efe-Reuter). — El presidente soviético, Leónidas Breznef, que se encuentra de vacaciones en Crimea, se ha entrevistado hoy con el líder comunista de la República Democrática Alemana, Erich Honecker, que ha llegado a la Unión Soviética para pasar un breve período de descanso.

● REFUGIADOS INDOCHINOS RECOGIDOS POR LA FUERZA ESTADOUNIDENSE DE RESCATE

Hong Kong (Efe-UPI). — La ayuda internacional a las labores de rescate de refugiados indochinos en el mar de China Meridional prosigue hoy mientras el Gobierno de Hanoi anuncia condenas para otros cuatro «traficantes de refugiados». Una fuerza de rescate norteamericana, encabezada por el portaaviones «Uss Kitty Hawk» recogió ayer a otros 45 refugiados del mar. El portavoz norteamericano indicó que la fuerza de rescate con órdenes de localizar a refugiados, recogió a otros 19 «boat people» de una pequeña embarcación. El Gobierno de Hanoi afirmó no obstante que los barcos de rescate norteamericanos representan «actos militares provocadores» destinados a instigar a los vietnamitas a que abandonen su país.

Un español accede a un importante cargo en la ONU

D. Patricio Ruedas, subsecretario general de los servicios financieros

Madrid (Logos). — El español don Patricio Ruedas, funcionario de las Naciones Unidas, fue nombrado recientemente subsecretario general de los servicios financieros de la Organización de las Naciones Unidas, según se anunció en Nueva York.

El puesto al que accede el señor Ruedas se considera de una extraordinaria importancia dentro del organigrama de la ONU asimilable al cargo de interventor general. El citado funcionario español de las Naciones Unidas ocupó el puesto de secretario durante las sesiones de la V Comisión de dicho organismo, habiendo estado destinado con anterioridad en la sede de Las Naciones Unidas en Ginebra.

CRONICA DEL TIEMPO

Por Mariano MEDINA

BUEN TIEMPO

SITUACION ATMOSFERICA Y EVOLUCION PROBABLE

Madrid (Colpisa).

Sin que estén muy altos los barómetros, la situación general es de tipo anticiclónico en España; pero sobre todo tiene esas características en las capas altas de la atmósfera, que son las que realmente importan en verano para el pronóstico.

Tal situación parece poco probable que cambie antes del lunes; para ese día sí que es probable un cambio.

EL TIEMPO PARA HOY

Características generales de buen tiempo. Dentro de él, hay que señalar la probabilidad de bancos de niebla matinal en Galicia, sobre todo en su mitad Norte, y en algunas áreas del litoral cantábrico. Vientos de Levante en el Estrecho de Gibraltar y sus proximidades Intervalos nubosos en Canarias en la parte Norte de las islas" Temperaturas altas, aunque menos en Galicia, en Canarias y en regiones costeras en general; las más altas serán, lógicamente, en el interior de la Península.

EL TIEMPO PARA MAÑANA

Condiciones atmosféricas similares a las descritas. Es probable un cambio el lunes, con algunos chubascos y tormentas aisladamente dispersos en Galicia, alto Duero y Cantabria, y moderación casi general de las temperaturas.

TEMPERATURAS A LAS 14 HORAS DE AYER

EN ESPAÑA:

Burgos, 31 grados; Santander, 21; San Sebastián, 25; Vitoria, 28; Pamplona y Logroño, 30; La Coruña, 17; Valladolid, 32; Avila, 29; Soria, 30; Zaragoza, 32; Barcelona, 33; Valencia, 31; Madrid, 35; Sevilla, 35; Málaga, 29; Palma de Mallorca, 30; Las Palmas, 24.

EN EL RESTO DE EUROPA:

Estocolmo, 19 grados; Copenhague, 17; Londres, 17; Bruselas, 28; Ginebra, 27; Zurich, 27; París, 30; Burdeos, 22; Lyón, 29; Lisboa, 30; Frankfurt, 20; Roma, 29; Milán, 30; Helsinki, 19; Moscú, 20.