Diario de Burgos

FUNDADO en 1 891

MIERCOLES, 14 DE MARZO DE 1979
PRECIO DEL EJEMPLAR
QUINCE PESETAS
AÑO LXXXVIII. — N.º 57.152
DEP. LEGAL: BU-5-1958

EMPRESA EDITORA:
DIARIO DE BURGOS, S. A.
DIRECTOR:
ANDRES RUIZ VALDERRAMA

REDACCION, ADMINISTRACION Y TALLERES:
SAN PEDRO DE CARDEÑA, 34
DELEGACION ADMINISTRACION, VITORIA, 13
TELFS. REDACCION: 217280
ADMINISTRACION: 211511 - 211590
DELEGACION ADMON.: 202852

APARTADO DE CORREOS N.º 46

SE REVELA LA EXISTENCIA DE UN ATENTADO FRUSTRADO CONTRA SUAREZ, EN BARCELONA

Cuatro miembros del «PCE (I)» han sido detenidos y procesados, habiendo declarado uno de ellos los detalles del criminal plan

El presidente del Gobierno regresa hoy de Venezuela

Madrid (Efe). — El Partido Comunista de España (Internacional), tenía preparado un atentado contra el presidente Suárez para el pasado 24 de Febrero, mientras se encontraba en el Hotel Princesa Sofía de Barcelona y que no llegó a producirse debido a la detención del comando que debía realizarlo, según informa el diario «El País», en su portada, citando fuentes fidedignas.

El objeto del atentado sería no sólo matar al presidente del Gobierno sino impedir las elecciones legislativas cinco días después.

Para perpetrar el asesinato, el PCE (I) tenía previsto utilizar quince kilos de dinamita, capaces de destrozar gran parte del hotel, por lo que hubieran matado a docenas de personas, según el citado diario.

«El País» señala que el comando detenido sería aquél sobre el que la Jefatura Superior de Policía de Barcelona informó el pasado sábado. Añade, citando sus fuentes fidedignas, que la Policía evitó divulgar parte de las informaciones que poseían y no saben las razones que lo motivaron.

No obstante —prosigue «El País»— la nota policial cita el hotel Princesa Sofía y el hecho de que la persona que debía perpetrar el atentado tuviese que pernoctar en dicho hotel la víspera de la estancia del presidente Suárez.

SE CONFIRMA

Madrid (Efe). — Fuentes oficiales han confirmado esta mañana a «Efe» que, efectivamente, el pasado día 24 de Febrero estaba prevista en Barcelona la realización de un atentado contra el presidente del Gobierno, Adolfo Suárez.

El intento de atentado, según las fuentes oficiales consultadas, fue abortado merced a una intervención policial que determinó la detención de un comando del «Partido Comunista de España (Internacional)», que iba a ser el ejecutor del mismo.

Sin embargo, otras fuentes autorizadas han manifestado a «Efe» que tan sólo existen indicios y escasas pruebas sobre la posibilidad de este intento de atentado. Para estas fuentes, los indicios no son suficientes como para determinar que el atentado estaba dirigido contra Suárez.

Los cargos que se imputan a los detenidos del PCE (I) son la colocación de una bomba en un hotel de Ceuta, los atentados contra varios establecimientos franceses y la preparación de un atentado en un hotel barcelonés, poco antes de las elecciones generales.

Con respecto al atentado que pretendían cometer en

(Pasa a la página 12)

Caracas. — El presidente español Adolfo Suárez, el general Padilla, presidente de Bolivia; Rodrigo Carazo, de Costa Rica; J. César Turbay Ayala, de Colombia y el presidente de la República Dominicana, Antonio Guzmán permanecen atentos mientras una corona es colocada en la tumba del Libertador Simón Bolívar. (Telefoto EFE-UPI)

AYER ENTRO EN VIGOR EL SISTEMA MONETARIO EUROPEO

La nueva unidad de cuenta se utilizó ya en transacciones bancarias

París (Efe). — Ha entrado en funcionamiento el Sistema Monetario Europeo, acordado en la sesión del Consejo Europeo que ha finalizado en París. En consecuencia, ha quedado establecida una nueva moneda común para ocho de los nueve países de la Comunidad Económica, dado que Gran Bretaña, por el momento, ha quedado fuera del sistema.

La moneda, una unidad de cuenta europea cuyo valor es una media ponderada de las de los países integrados, sirve en principio sólo para las transacciones entre los bancos emisores, aunque los expertos han expresado su confianza en que pronto llegue a ser de uso corriente. En realidad, la nueva moneda no altera en nada la situación, ya que los Bancos venían en la actualidad manteniendo los cambios fijos entre las divisas de la CEE.

El S. M. E. tiene mayor significación en cuanto al logro de la unidad monetaria europea. Por otra parte, la unidad europea de cuenta (ECU) confirma la supremacía del marco, del que es una sombra, y las restantes monedas tendrán que hacer grandes esfuerzos para mantener las cotizaciones. Para ello se ha destinado un fondo de intervención de treinta mil millones de dólares, con el objeto de facilitar el escaso margen de fluctuación: en efecto, cada moneda no podrá variar, respecto de la ECU más que un 2,5 por ciento, tanto hacia arriba como hacia abajo. Es decir, se ha previsto una banda de fluctuaciones del cinco por ciento.

El mayor peligro que acecha al SME es la inflación, precisamente por la fuerte presión alcista que se observa ahora en el nivel de precios de Alemania Federal y Suiza, países de moneda fuerte. La unidad monetaria redundará en una mayor coordinación de las políticas económicas de los países de la CEE.

(Pasa a la página 17)

Acuerdo hispano-portugués en materia de pesca

Constituye la primera fase de una colaboración más estrecha de ambos países en otros sectores

Lisboa (Efe). — Para ultimar las negociaciones entre Portugal y España en el sector de la pesca, ha llegado hoy a Lisboa el ministro español de Transportes, Sánchez Terán.

Inmediatamente a su llegada, Sánchez Terán se ha reunido, en el Ministerio de Agricultura y Pesca, con el titular de la cartera, Apolinario Vaz Portugal.

Ayer mismo, un vespertino de esta capital anunciaba la posibilidad de la construcción de un puerto de pesca hispano-portugués en la desembocadura del río Miño, como contrapartida, una de ellas, a presentar por el ministro español en las conversaciones de Lisboa.

Según el periódico, la idea fue lanzada por el alcalde de la ciudad española de La Guardia, la que habrá sido muy bien acogida por los medios pesqueros portugueses, los cuales llegaron incluso a proponerla al Ministerio de Asuntos Exteriores para que fuera integrada en las negociaciones, atendiendo a que los gastos de la construcción del puerto común serían soportados por el Gobierno de Madrid.

«Yo creo —dijo el ministro— que Portugal y España son dos países, dos Estados soberanos, amigos y vecinos, y por tanto es conveniente llegar a un acuerdo en el tema de la pesca que no suponga diferencias ni inconvenientes en las excelentes relaciones políticas entre nuestros países».

Evidentemente la visita tiene como objeto un acuerdo en materia de pesca pero no puede ocultarse que se plantearán otros temas de cooperación en materia de transportes y comunicaciones de nuestros países.

En otro orden de cosas el ministro señaló que, estaba abierto a cualquier otra conversación con otros miembros del Gobierno portugués.

ACUERDO PESQUERO LUSO-ESPAÑOL

Lisboa (Efe). — España y Portugal llegaron en la noche de hoy a un acuerdo para el sector pesquero después de intensas negociaciones llevadas a cabo durante los últimos meses y que concluyeron hoy en Lisboa.

El acuerdo, rubricado por los ministros de Transportes de España y de Agricultura y Pescas de Portugal, será la primera fase de un proceso de aproximación en el sector de la pesca, particularmente en los campos de la cooperación científica, tecnológica y económica entre España y Portugal.

HOY, DISTRIBUCION DE LICENCIAS OTORGADAS POR LA «C. E. E.»

San Sebastián (Efe). — La Federación Guipuzcoana de Cofradías de Pescadores tiene prevista una reunión para mañana con el fin de formalizar el calendario correspondiente a la temporada de primavera y efectuar la distribución de las licencias otorgadas por la Comunidad Económica Europea a las diferentes embarcaciones.

Asimismo, a la vez que las

(Pasa a la página 17)

EL REY RECIBE EN AUDIENCIA A LORD HUME

Madrid (Efe). — Su Majestad el Rey Don Juan Carlos ha recibido esta mañana en el palacio de La Zarzuela, a Sir Alex Douglas Hume, ex-secretario del Foreign Office británico, según ha sabido «Efe».

Los Reyes de España cenaron anoche, en privado, con la esposa del presidente de México, señora de López Portillo, quien se encuentra en Madrid de paso hacia El Cairo.

EN PAGINAS INTERIORES:

- APARENTE ESTRATEGIA DE UNIDAD DE LOS PARTIDOS DE IZQUIERDA, ANTE LAS ELECCIONES MUNICIPALES.
- EL CARDENAL PRIMADO ALERTA CONTRA LA CRISIS DE VOCACIONES SACERDOTALES.
- LA INFLACION CONDICIONA LA POLITICA FISCAL.
- TRECE EJECUCIONES MAS, EN TEHERAN.
- GOLPE DE ESTADO EN LA ISLA CARIBEÑA DE GRANADA.

POSTAL

ZARZUELA

ESTOS días, en una sala de la ciudad, se desarrolla un ciclo de zarzuela. Esto, que hace unos años hubiera sido un simple acontecimiento más en la vida burgalesa, tiene mucho de insólito y, en definitiva, es como un dulce remanso en las costumbres al uso, unas costumbres que han venido a meter un extraño aliento de revolución en todo lo que se llama cultura.

Por supuesto que sabemos perfectamente que en Burgos se dan expresiones culturales que están muy por encima de la zarzuela, medida según aquel viejo baremo que ponía a un lado a los que la amaban y a otro a los que eran sus detractores, pero que se ubicaban en estratos muy superiores a la esencia de tal género (y además, tan español) Nada de eso, sin embargo, puede impedir que saludemos la llegada de la zarzuela y que hasta deseemos fervientemente que no sea un acontecimiento esporádico, una excepción que confirma la regla que define a un público que mayoritariamente ha perdido el gusto por la música de verdad, aunque ya decimos que existen honrosos oasis decididos a mantener la música en su justa medida.

Animamos a que se asista a estas sesiones. Podríamos decir que lo hacemos con ánimo de que las nuevas generaciones (ellas, sobre todo) tengan noticia de que existe un género, radicalmente español, que en muchísimas ocasiones ha sabido alumbrar y poner en el alma del pueblo un hálito de genio que supo (y sabe) jugar con la música, mientras ponía (y pone) ese alma del mismo pueblo en los libretos que iban desgranando un costumbrismo, una forma de reflejar lo que ha sido y es nuestra gente.

No es de hoy toda la teoría de lamentaciones que se han desgranado en torno a la decadencia aparente de la zarzuela. Ni mucho menos. Eso no disculpa a nadie para desear que vuelva, para que todos las conozcan y de nuevo vuelvan las buenas voces, las gratas melodías y hasta los atractivos argumentos a hacer carne cultural de nuestro pueblo, que ha perdido parte de su esencia por cambiarla por gustos foráneos, que al menos se hubieran podido justificar de haber venido con la calidad adecuada. Pero ya sabemos que esto no ha sido así, que hemos perdido lo que teníamos sin haberlo cambiado por lo que de verdad existe de bueno fuera de las fronteras, que es mucho, pero que ha brillado por su ausencia, salvado esas excepciones que hemos dicho.

En fin, queríamos alabar la buena idea de que se haya presentado un ciclo de zarzuela y, ya hemos dicho, queremo animar al público a que asista. La mejor forma de rechazar toda la avalancha de chabacanería que ahora nos atosiga, es empezar a conocer lo que de siempre ha sido motivo de atracción para lo mejor del pueblo, para todo el pueblo.

BURGENSE

TELEVISION ESPAÑOLA

MIERCOLES

14,05 Programa regional simultáneo.
14,30 Gente hoy.
15,00 Telediario.
15,35 Hora 15.
15,45 Vivir cada día.
16,51 Fútbol: Checoslovaquia-España.
19,00 Un globo, dos globos, tres globos.
19,45 Mujeres.
21,30 Telediario.
22,05 Estudio 1.
23,30 Ultimas noticias.

UHF

19,31 Polideportivo.
20,00 Redacción de noche.
20,30 Imágenes.
21,30 Pop-grama.
22,30 Tribuna de la Historia.

JUEVES

14,01 Avance informativo.
14,05 Programa regional simultáneo.
14,30 Gente hoy.
15,00 Telediario.
15,35 Hora 15.
15,45 Café de redacción.
19,01 Un globo, dos globos tres globos.
20,00 Perfiles.
20,30 Un mito llamado...
21,30 Telediario.
22,05 Sesión de noche.
23,55 Ultimas noticias.

UHF

19,31 Polideportivo.
20,00 Redacción de noche.
20,30 Encuentros con las Letras.
21,50 Horizontes.
22,30 Tribuna de la cultura.

Emerson

El televisor del futuro

COMERCIAL VELO - MOTO

Peletería COMPIEL

DIRECTAMENTE DE FABRICA, ABRIGOS Y CHAQUETONES NOVAK. NAPPA.

PRECIOS DE FABRICA

REYES CATOLICOS. 20 (Trasera)

Quisicosas

Un lector pregunta que dónde se tenderá la pasarela que el Ayuntamiento ha acordado montar en el barrio del Capiscol para salvar el Arlanzón y poder pasar con tranquilidad a la «Fuente del Prior».

Según nuestras noticias esa pasarela se construirá casi a la altura del Polideportivo municipal y, salvando el río, permitirá a los peatones enlazar con el andén de transeúntes del paseo de La Quinta

Pero ¿se habrá previsto la calzada de unión con ese andén?

●

Y va de lectores.

El vecino de esta ciudad José González Peralta, burgalés de adopción pues es andaluz de nacimiento pero lleva 25 años en Burgos y tiene hijos burgaleses, pregunta por qué la ciudad no tiene una calle dedicada al gran orfebre Maese Calvo.

«Fue un hombre que con sus obras maestras llevó el nombre de Burgos por Europa y América» dice nuestro comunicante.

Trasladamos esta sugerencia al Ayuntamiento, a los aportunos efectos.

En efecto, se trata de una buena idea.

Maese Calvo merece una perenne recordación en las presentes y futuras generaciones.

●

A la sesión de la Comisión municipal Permanente prevista para hoy se someterá una propuesta de la comisión de Promoción de la Enseñanza relativa al cumplimiento de una circular oficial sobre medidas de seguridad y alumbrado de emergencia en los Centros de Enseñanza, así como varias solicitudes de construcción de edificios en la avenida de Las Huelgas y en la calle Luis Alberdi, de Gamonal

●

En varias ocasiones nos hemos ocupado del patio de la comunidad «Cicasa» y no para elogiar su estado de limpieza, sino para todo lo contrario, precisamente.

Pues bien, a fin de hacer la debida justicia y ser fiel a todos los hechos que se vienen produciendo, hemos de señalar con satisfacción que hace unos días se ha procedido a efectuar una limpieza general y a acondicionar el referido lugar

Lo celebramos.

●

Una pregunta «a quien corresponda».

¿Se decidirá la grúa municipal a retirar algún día las furgonetas a medio desguazar que se encuentran abandonadas, en plena calle de Vitoria, justamente enfrente de los solares de los antiguos cuarteles de Infantería y Artillería?

●

Más de veintiséis millones de pesetas se dispone a invertir «Distribuidora Palentina de Electricidad» —según se informa en el «Boletín oficial» de nuestra provincia— en trabajos de instalación eléctrica para atender al suministro de energía en la zona de Villadiego-Castrojeriz, dentro de su nueva fase de mejoras eléctricas.

Por su parte, raro es el día en que no se lee en la misma publicación las solicitudes de «Iberduero S.A.» para instalaciones o ampliaciones eléctricas en nuestra provincia, cuyos presupuestos suman también importantes cantidades de dinero.

Energía industrial, todavía en la era del Atomo, indica progreso.

Martinillos

EN TORREVIEJA (Alicante)

¿QUIERE DISFRUTAR DE SU CHALET AMUEBLADO CON 400 METROS CUADRADOS DE PARCELA POR SOLO 1.435.000 PESETAS?

★ En una urbanización dotada de todos los servicios, en pleno funcionamiento durante todo el año.
★ Y pagándole cómodamente.
★ Acompáñenos a visitarlos el próximo fin de semana.

Información: ALOYA. Plaza de la Cruzada, 2. Teléfono 224306. BURGOS.

Y en la Urbanización: Tfnos.: 711062 712111 - 712052

VENDEMOS

VEHICULOS USADOS

PROCEDENTES DE CAMBIO

- REVISADOS
- CUALQUIER MARCA
- MEJORES PRECIOS
- FACILIDADES PAGO

AUTOMOBA S.A.

PORBA BOUTIQUE
MIRANDA, 20

Todo para el **HOMBRE** tanto en sport como en vestir

GRAN TEATRO

EXCEPCIONAL CAMPAÑA DE ZARZUELA

COMPAÑIA LIRICA ESPAÑOLA

DIRECCION:

ANTONIO AMENGUAL

HOY, 8 TARDE y 11 NOCHE

«EL CANTAR DEL ARRIERO»

Zarzuela en dos actos. Original de Serafín Adame y Adolfo Torrado. Música del Maestro F. Díaz Giles.

CON EL MEJOR ELENCO DE CANTANTES Y ACTORES DEL GENERO
CORO, CUERPO DE BAILE Y ORQUESTA TITULAR DE LA COMPAÑIA
¡EL ESPECTACULO DE MAYORES QUE GUSTA A LA JUVENTUD DE HOY!

— o —

MAÑANA:

8 TARDE: "KATIUSKA" — 11 NOCHE: "MARINA"

GUIA PROFESIONAL

I. LOPEZ SAIZ
NEURO PSIQUIATRIA
Consulta, de 12,30 a 2
Plaza de Santo Domingo de Guzmán, 8, 1.º
Teléfono 203478

L. MATA DIEGO
PODOLOGO
ORTOPEDIA DEL PIE
Avenida del Cid, 46, 1.º
De 12 a 2 y de 4,30 a 8.
Teléfono 227297

V. Ojeda Carcedo
APARATO DIGESTIVO Y NUTRICION
METABOLIMETRIA
Análisis clínicos — Rayos X
Consulta, de 10 a 1 y 4 a 8
Vitoria, 20, 2.º
Teléfonos: 203667 y 218966

F. J. SANZ ALVAREZ
PUERICULTOR. RAYOS X
ESPECIALISTA EN NIÑOS
Consulta de 11 a 2
y horas convenidas
Avenida del Cid, 36, 3.º
Teléfono 227364

NUESTROS COLABORADORES

EL MOTOR DE LA ILUSION

Por José CAMARA RICA

ILUSION en este caso, es la esperanza acariciada por lograr una meta, un deseo. El hombre sin ilusión, es hombre muerto para el espíritu, tan solo un trozo de materia a conservar. Su existencia, no será feliz.

La ilusión para obtener algo concreto en la vida, es mucho más trascendente, que el propio bien material que pueda suponer su logro. Con ella, disponemos de la fuerza más creadora, para alentar en nosotros la suficiente voluntud de acción, que nos lleve al objetivo deseado.

Nos parece sentir que ahora no abundan en España, tales ilusiones y como sin ellas, vemos un porvenir incierto y limitado, pensamos que el ambientar un clima de ilusión, colectiva nacional, debe ser una buena misión de Gobierno, para servir de estímulo al país.

Con tal ambiente ilusionado, lo mismo que un cierto día y con una fantasía desbordante se logró la gran aventura española en América, en los tiempos de hoy, contaríamos con el espíritu nacional suficiente para resolver los graves problemas que amenazan nuestro desarrollo a nivel europeo.

Debemos tratar de ilusionarnos por algo que nos sirva de eje en la vida, que será al mismo tiempo, fuente de nuestras alegrías. Esforzarnos también para que a nuestras tierras vuelva la ilusión a sostener y alimentar los espíritus españoles, elevándoles sobre el nivel bajo de la materia que ahora domina.

Como sucede en el arte, el goce de satisfacer la ilusión sentida, es más intenso que el que pueda proporcionar su porvenir material, y pensamos, que el trabajo hecho con ilusión, es un premio al espíritu que alegra la existencia y proporciona mucho bienestar.

La ilusión por naturaleza, es más bien juvenil y su influencia, es más fuerte en la juventud que se encara a un porvenir, que después más tarde, cuando el alma humana vive del recuerdo. Recordamos el caso de un camionero de dieciocho años, que abastecía de ladrillos a unas obras en Madrid, y que para hacer su jornada de cuatro viajes diarios de fábrica a obra, efectuaba sus comidas en tabernas del recorrido, el que con una enorme ilusión por querer tener conocimientos y elevarse logró con sus medios obtener un doctorado, en el que triunfó plenamente.

Y este no es un caso aislado, pues sabemos de otros muchos, por lo que más bien creemos que esta fuerza maravillosa de ilusión, en los espíritus modestos, está llevando a la Sociedad, camino de su nivelación.

El atender la obligación diaria de cada uno, con interés y agrado, lleva consigo la esperanza de mayores logros y aleja de su ambiente los males de la envidia y la desgracia, aparte de ser éste conjunto de ilusiones individuales en marcha, la verdadera riqueza de la nación.

La ilusión en todo caso, es como un motor que acciona al aliento del inventor, la fe del productor para conseguir más altas cotas, la inspiración del artista, y es que la voluntad de querer algo que es la ilusión, compensa siempre el esfuerzo realizado, pues bien sabido es, que más hace el que quiere que el que puede.

Mi ilusión al escribir estas líneas, sería el contagiar al lector en tal sentimiento, sin olvidar que siempre ante renunciar o desesperar, seremos más dichosos conservando la esperanza.

Cartas al DIARIO

Problemas de los niños

Sr. Director de DIARIO DE BURGOS:

Mucho le agradeceríamos se sirviera dar cabida en el periódico de su digna dirección la carta que a continuación transcribimos y que hemos firmado con total identificación varias madres de Burgos que estamos convencidas de que si la hubiéramos presentado a la totalidad de las madres y de los padres burgaleses, la hubieran firmado encantados, identificados con todo cuanto en ella se dice, porque así nos lo han manifestado en varios colegios y lugares de nuestra ciudad.

CARTA ABIERTA A LAS AUTORIDADES

Somos un grupo de amas de casa con niños de edades comprendidas entre los 2 y los 15 años y que creemos recoger el sentir de otras muchas madres, según hemos podido constatar en relación con los puntos o conceptos que seguidamente vamos a exponer y que agradeceríamos se aclarasen por parte de quien corresponda aunque la verdad sea dicha, sospechamos que la callado será toda la explicación que recibamos. No obstante...

AL AYUNTAMIENTO. — Hace ya algunos años que se venía ofreciendo al pueblo burgalés el «Día del Niño» que consistía en una velada o festival artístico-cultural en el que los protagonistas eran nuestros hijos (los vuestros y los nuestros). Se celebraba este acontecimiento en el Teatro Avenida y coincidía o se montaba a propósito de las fiestas patronales de San Lesmes. Pues bien, este año, incomprensiblemente, no se ha llevado a efecto y para más «inri» resulta que este 1979 es, señores concejales, el «Año Internacional del Niño». ¿Por qué esta marginación hacia los niños? Ninguna explicación o justificación se dio al respecto; eso sí, se editó un programa de actos de San Lesmes que era lo más parecido a una producción deportiva, pero de cultura y diversión para los niños «na». Desilusión infantil.

A LOS ORGANISMOS Y ENTIDADES OFICIALES.— A primeros de año y según noticias y fotos que publicó el DIARIO DE BURGOS, el teatro de marionetas «Los Gigantillos», de Karraskedo sufrió un salvaje atentado del que ni siquiera las despreciables hienas causantes del destrozo se beneficiaron. Pues bien, esta es la fecha en que oficialmente nadie ha saltado a la palestra diciendo esta boca es mia. Este teatro de niños es un poco de todos los burgaleses, ¿no? Los daños costaran un dinero, ¿no? Habrá que repararlo, ¿no? ¿Se ha investigado y capturado a los delincuentes? Apatía oficial.

A LOS CANDIDATOS DE LAS ELECCIONES. — Es que no hay forma humana de que en Burgos nuestros (y vuestros) hijos puedan gozar y reir con espectáculos populares que a la vez que les entretienen y divierten les están enseñanzado y educando. Tenemos un teatro para los niños al que hemos hecho alusión en el apartado anterior si no lo tuviéramos clamaríamos al Cielo por él. Estamos en el «Año Internacional del Niño» y poco o nada se les ha ofrecido en el terreno de la expansión y de la diversión.

¿Es que no hay forma de valorar y (de de una vez por todas) tomarse en serio la promoción de lo nuestro? Ahora que tanto se habla de reivindicaciones de regionalismo de tanto abrumador programa electoral... y de los niños ¿qué? Señores candidatos: menos hablar menos promesas y más realidades. Ustedes señores candidatos piden nuestro voto, pero ¿qué ofrecen para nuestros hijos y los suyos? Sirva de respuesta un párrafo aparecido en la «Postal» del DIARIO DE BURGOS del pasado día 23, bajo el título «Año del Niño» y que hacemos nuestro con el permiso del señor «Burgense». Decía así: «Para que todo se quede en tinta y en lucimiento verbal de unos cuantos señores». Lamentable.

Si amigos y paisanos, muy triste es que siendo el «Año Internacional del Niño» nuestros dirigentes actúen como se desprende de los apartados anteriores y que tal vez jamás lo hubiéramos escrito de no darse esta especial circunstancia del «Año Internacional del Niño» y porque: «La humanidad debe al niño lo mejor que tenga para dar» como sentencia la ONU en la Carta de los Derechos del Niño. Pero eso debe sonar a chino en nuestro pueblo. Nada más. Atentamente, reciba un saludo de:

ALGUNAS MADRES BURGALESAS

Las licencias de taxis

Sr Director: Los asalariados del taxi queremos nuevamente informar a la ciudad del fraude que hemos sido objeto a causa de la presión y coacción —del que ya hacíamos mención en nuestra anterior carta por parte de los autopatronos del taxi.

Con unos medios nada elegantes hicieron creer que es ruinoso el taxi a cinco concejales del Excmo. Ayuntamiento junto con el Sr. Alcalde, consiguiendo que nuestras reivindicaciones no fueran aprobadas en la sesión plenaria del día 7.

Nos parece mentira que entre los que se presentaron al Pleno para presionar contra la concesión de licencias, estuvieran los autopatronos que en anteriores concesiones se beneficiaran de ellas como tratamos de hacer ahora nosotros.

Lo que no nos extraña es que se presentaran los titulares de tres licencias (cada uno), que algunos están queriendo vender por la bonita cifra de tres millones de pesetas. Lógicamente no podían faltar los que pagaron esas cantidades para los cuales guardamos sinceramente la mayor comprensión. Por último, nos preguntamos ¿a quién perjudica esta situación a parte como es lógico de nosotros los asalariados?

Pensamos que ni más ni menos, a los populosos barrios de Gamonal - Capiscol, San Pedro, y zona Carrero Blanco, Bda. Illera y Gral. Dávila, que muchas veces no pueden tomar un taxi si lo tienen que llamar al centro, que es donde se encuentran la mayor parte de las paradas. Les cuesta como mínimo 150 pesetas cuando les podía costar la mitad.

Este problema hubiera quedado resuelto con la aprobación de nuestra propuesta de ampliación de licencias y creación de nuevas paradas.

Con este motivo, llamamos a las comunidades de vecinos de dichos barrios, para que pidan al Ayuntamiento la creación de paradas de taxi en ellos, puesto que tienen perfecto derecho y nosotros tenemos comprobado que son quienes mantienen el taxi.

Dentro de dos semanas, se celebrará un nuevo Pleno. La Corporación Municipal tiene la oportunidad de subsanar el mal causado en el anterior Pleno. Esperamos que así lo hagan y no se repita la anterior postura de dejarlo sobre la mesa.

Fdo.: Por la Comisión de Asalariados del Taxi:

JOSE SANTOS

Sobre un informe de «Monumenta, S. A.»

Sr. Director del DIARIO DE BURGOS. — Mi querido amigo: En el DIARIO de tu digna dirección de ayer, 12 de Marzo, leo el artículo «La Catedral de Burgos y la conservación de sus piedras», informe de las gestiones realizadas al respecto por «Monumenta, S. A.».

Como en dicho artículo se me nombra te ruego publiques que quiero dejar claro mi desconocimiento total sobre todo lo que en el artículo se reseña, pues la primera noticia que tengo es la del periódico y una carta de una empresa industrial con el título de «Monumenta, S. A.», en la que dice se están realizando «sustituciones», cosa totalmente irreal, y que me ofrecen su colaboración.

Como de cuanto señalan desde 1975, estoy absolutamente ignorante, todo ello relacionado con autoridades y personas con las que no he tenido intervención alguna al respecto de lo que leo en el DIARIO, y un ofrecimiento de una colaboración que no he pedido, en una carta particular, que como tantas otras recibo de todos los cometidos en la profesión ni la di importancia, ni estimé que necesitaba contestación.

Yo me he ajustado hasta ahora concretamente a la confección de siete proyectos de cinco millones de pesetas cada uno, fracciones derivadas y entresacadas de mi proyecto general de todas las cubiertas, de Junio de 1974, que por encargo del Cabildo mereció la aprobación ministerial, cuyos proyectos parciales cinco ya realizados sucesivamente (el primero de ellos en 26 de Marzo de 1976), se han ajustado estrictamente a las partidas y unidades detalladas y aprobadas contenidas en cada uno de ellos, y que han sido tanto recibidas las obras oficialmente por el Ministerio una vez terminadas, como liquidadas con el envío de las fotografías requeridas por dicho Ministerio, con plena conformidad del mismo.

Si «Monumenta, S. A.» realiza gestiones que atañen a su propio negocio y si se les encargó o no, por alguien, el estudio del asunto (en cualquier caso ajeno a mí, que insisto desconozco el tema) que se dirijan con la exigencia que puedan ejercer y con los documentos que tengan del encargo al que se refieren sin lanzar noticias al vuelo ni involucrar mi persona, que no tienen por qué, y que defiendan su negocio de manera objetiva, sin nominar a quién ni les conoce, ni ha tenido en momento alguno relación con ellos.

Agradecido por tu publicación, un fuerte abrazo,

MARCOS RICO

PROFESOR DE INGLES

NECESITA CENTRO DE IDIOMAS

TRABAJO Y RESIDENCIA EN BURGOS

IMPRESCINDIBLE: Diplomado en Escuela oficial de Idiomas o Licenciado en Filología, con mínimo de tres años en país extranjero.

Es asimismo imprescindible, aunque de no poseerlo pudiera hacer curso intensivo de preparación, estar especializado en metodología audiovisual estructuro global.

HORARIOS: de 6 a 10 noche. Buenas condiciones económicas.

Dirigirse por escrito, acompañando historial profesional y fotografía reciente y teléfono de contacto a:

Ref. número 16 342. — SEAF/PPO.

Isaac Peral, s/n. SANTANDER.

REPRESENTANTE

FABRICA DE GRIFERIA

SOLICITA REPRESENTANTE PARA ESTA ZONA

Interesados, escribir con referencias a:

INDUSTRIAS CEAN, S. L.

Avenida de San José, s/n.

CUARTE DE HUERVA (ZARAGOZA)

información RELIGIOSA

SANTORAL

SANTOS DE HOY

Ss. Matilde, reina; León, ob.; Eutiquio Arnaldo, Pedro, Afrodisio, Frontón, Alejandro, Valeria, mrs.; Eva (Evelina), beata.

Misa de Feria.

SANTOS DE MAÑANA

Ss Raimundo de Fitero, ab.; Longinos, Aristóbulo, Menigno, Nicandro, Mat.ona, Leocricia, mrs.; Probo, ob.; Especioso, mj.; Luisa de Marillac, fdra.; Clemente María Hotbauer, Sisebuto, ab. Zacarías, p.; Adyutor, ob.; Arnaldo abad (bto.).

Misa de Feria.

CULTOS

SANTA IGLESIA CATEDRAL.— Capilla del Santísimo Cristo de Burgos. Cultos mensuales que la Real Hermandad del Santísimo Cristo de Burgos celebrará en honor a la venerada imagen. Por la tarde, a las ocho, rosario, preces y santa misa con homilía, que pronunciará el abad de la Hermandad, don Isidoro Díaz Murugarren, finalizando con la bendición con el Santísimo.

IGLESIA DE MADRES CALATRAVAS. — El día 15 de Marzo, festividad de San Raimundo de Fitero, Fundador de la Orden de Calatrava, se tendrá la misa solemne a las diez y media de la mañana.

Por la tarde a las seis y media, misa con homilía del Santo, que predicará el Rvdo. Sr. D. Jesús López Sobrino, cura de la parroquia de San Esteban.

Terminarán estos cultos con la veneración de la reliquia del Santo.

MONASTERIO DE SANTA DOROTEA MM. CANONIGAS DE SAN AGUSTIN

Solemne Novena en honor a San José de la Montaña, del 11 al 19 de Marzo

Por la mañana a las nueve, misa, al final se hará la Novena.

Por la tarde a las 7,30, Rosario. Seguidamente, Novena y misa.

Día 19, festividad de San José Por la mañana misa a las 9 y 1. Por la tarde, Rosario. Novena y misa con homilía por el Rvdo. Sr. D. Isidoro Díaz Murugarren.

ASOCIACION CRISTIANA DE VIUDAS "BLANCA DE CASTILLA"

La reunión mensual se celebrará hoy, miércoles, a las siete de la tarde con una conferencia del Padre Micael y santa misa, en el Colegio de Padre Jesuitas, calle de la Merced.

Se ruega asistencia.

EL VIERNES SE REUNE LA JUNTA DE CONSEJEROS DE CASTILLA Y LEON

☆ La reestructuración de la Junta y el Consejo a expensas de las municipales

☆ Todos los consejeros han sido reelegidos salvo el vicepresidente

El próximo viernes, día 16, tendrá lugar —a partir de las doce del mediodía— la primera sesión de trabajo de la Junta de Consejeros, una vez celebradas las elecciones generales. El orden del día incluye los siguientes puntos

1.— Aprobación del acta de la sesión anterior.

2.— Liquidación de los presupuestos de 1978.

3.— Transferencia de créditos del presupuesto prorrogado.

4.— Anteproyecto presupuesto de 1979.

5.— Ratificación acuerdos Presidencia en materia económica.

6.— Asuntos varios, Ruegos y preguntas.

Por otra parte, hay que señalar que los resultados de las últimas elecciones generales harán que la nueva composición del Consejo General no difiera, sustancialmente, de la ya existente.. En Castilla y León se han repetido, prácticamente, los resultados del 15-J, por lo que la representatividad en el Ente Pre-autonómico será semejante, a expensas de las modificaciones que introduzcan las elecciones municipales con la presencia de representantes de las Diputaciones.

Todos los consejeros que han comparecido a estas elecciones han obtenido un escaño en el Congreso o Senado, a excepción del vicepresidente Vicente Gutiérrez El presidente Reol ha sido reelegido por la provincia de Burgos.

En contra de algunas informaciones aparecidas en distintos medios, hay que señalar lo que dispone el artículo 4 del Decreto de Pre-autonomía referente a la composición de la Junta: «Estará integrada por el presidente del Consejo General, un parlamentario por cada una de las provincias que acuerden su incorporación al Consejo, elegidos de entre los componentes de aquél por el grupo mayoritario, cuatro parlamentarios más en representación de las minorías y dos representantes designados por las Diputaciones Provinciales».

✝

El novenario de misas que ha dado comienzo el día 11, en la Iglesia de Santa Clara (Padres Franciscanos) y el que se celebrará a partir del próximo día 15, a las siete y media de la tarde, en las RR. MM. Reparadoras (calle Calera, 8) serán aplicados por el eterno descanso del alma de:

EL SEÑOR

Don Alejandro Ridruejo Ridruejo

Que falleció el día 7 del presente mes.

(Q. E. P. D.)

LA FAMILIA agradecerá la asistencia.

Burgos, 14 de Marzo de 1979.

¡LEA ESTE ANUNCIO LE VA A INTERESAR!

¡SI ESTA USTED EN PARO, O BUSCA TRABAJO, NOSOTROS SE LO DAMOS!

Importante Empresa, necesita cubrir DIEZ plazas para su departamento comercial. Los interesados deberán reunir los siguientes requisitos:

— Buena presencia.
— Capacidad de trabajo.
— Facilidad de palabra.
— Tener coche (no imprescindible).
— Tardes libres.

OFRECEMOS:

— Trabajo agradable.
— Preparación y apoyo por parte de la empresa.
— Incoporación inmediata.
— Ingresos demostrables de 50.000 pesetas mensuales
— No se cita el nombre de la empresa para evitar recomendaciones.

INTERESADOS presentarse hoy, miércoles en el Hotel Fernán González, calle Calera, s/n., de 11,30 a 2 y de 4 a 8. Preguntar por la Srta. María Carmen.

Hagase suscriptor de

Diario de Burgos

✝

PRIMER ANIVERSARIO

DE

EL SEÑOR

DON EMILIO SINDE DURAN

(FUNCIONARIO DE LA DIPUTACION PROVINCIAL)

Que falleció el día 15 de Marzo de 1978.

(Q. E. P. D.)

SU ESPOSA, HIJAS Y DEMAS FAMILIA

RUEGAN una oración por el eterno descanso de su alma y la asistencia al funeral que se celebrará mañana, jueves, día 15, a las once de la mañana, en la iglesia parroquial de San Lorenzo el Real.

Actos de caridad por los que quedarán muy agradecidos.

Burgos, 14 de Marzo de 1979

✝

EL ILUSTRISIMO SEÑOR

D. JOSE PEREZ FADON

(CORONEL INTERVENTOR HONORIFICO DEL EJERCITO DE TIERRA. ABOGADO)

Falleció en Madrid el día 8 de Marzo de 1979, habiendo recibido los Santos Sacramentos y la Bendición Papal.

R. I. P.

Su esposa, doña María Luisa Martínez Pérez; hijos, Elena, Santiago, J. Javier, Lourdes, Ricardo, Jorge y María Belén; hijos políticos, José Luis Bayón Majua, Soledad Llamazares Ortega y Beatriz Pedraja Angulo; hermano, Ilustrísimo Sr. D. Luis Pérez Fadón; hermanos políticos, doña Sara Díaz Oyuelos, don José Cano Pereda y doña Concepción Martínez Pérez; nietas y demás familia.

RUEGAN UNA ORACION POR SU ALMA

El funeral se oficiará HOY, MIERCOLES, DIA 14, a las OCHO DE LA TARDE en la parroquia de los PADRES REDENTORISTAS (calle Félix Boix, 13, Madrid).

✝

SEGUNDO ANIVERSARIO

DE

EL SEÑOR

D. Román Santillana Madrid

(Industrial «BAR POLVORILLA»)

Que falleció el día 15 de Marzo de 1977.

(Q. E. P. D.)

Su apenada esposa, doña Irene del Pozo Lope; hijos, Juan-José, Román, María Dolores y María Concepción; hijos políticos, Primitivo Alonso, Adelaida Izquierdo y Saturnino Sáiz; nietos; hermanos, doña Soledad (ausente) y don Eduardo; hermanos políticos, sobrinos, primos y demás familia.

RUEGAN una oración por el eterno descanso de su alma y la asistencia al funeral que se celebrará mañana, jueves, día 15, a las doce del mediodía en la iglesia parroquial de San Lorenzo el Real.

Actos de caridad por los que quedarán muy agradecidos.

Burgos, 14 de Marzo de 1979

✝

LA SEÑORA

DOÑA FRANCISCA ARAGON VILLAR

(VIUDA DE AGUSTIN CARDERO SANTAMARIA)

Falleció en el día de ayer, a los 83 años de edad, habiendo recibido los Santos Sacramentos y la Bendición de Su Santidad.

D. E. P.

Sus apenados hijos, doña Consuelo, don Avelino, don Ricardo, doña Sabina, doña Cira y doña Gloria; hijos políticos, don Antonio Rodríguez, doña Josefa Calle, doña Isabel Saldaña, don Luis Pascual, doña Pilar Royo y don Jesús Iñiguez; hermana, doña Felisa; hermanos políticos, nietos, bisnietos, sobrinos y demás familia.

RUEGAN UNA ORACION POR SU ALMA

Las honras fúnebres y funeral se celebrarán en la iglesia parroquial de SAN LESMES ABAD, HOY, MIERCOLES, a las CUATRO y acto seguido la conducción del cadáver al cementerio de San José.

Casa doliente: Segovia, 8.

Burgos, 14 de Marzo de 1979

"La Cruz"

actualidad BURGALESA

LA SITUACION DE JULIAN LOPEZ ORTIZ

El vecino de esta ciudad don Julián López Ortiz, dirigente del Partido del Trabajo de Castilla y León, quien se encuentra en el Centro de Cumplimiento de Burgos desde el pasado día 5 por virtud de sentencia del Consejo Supremo de Justicia Militar, no ha sido condenado por un supuesto delito de objetor de conciencia, se indica en fuentes bien informadas, sino como autor responsable de un delito de sedición previsto y penado en el artículo 302 del Código de Justicia Militar y otro delito de injurias al Ejército (artículo 317 del mismo cuerpo legal), a la pena de seis meses y un día de prisión.

La sentencia del Consejo de guerra que se celebró en nuestra ciudad en Mayo del pasado año, ya se publicó en extracto en el DIARIO el día 7 del citado mes y año.

Por su parte los familiares del señor López Ortiz hacen llegar a nuestro Periódico una nota con ruego de publicación y afirman, saliendo al paso de rumores, que en el incidente a que dio lugar su procesamiento no hubo ningún tipo de agresión, ni física ni verbal; que el detenido no tenía ningún tipo de antecedentes penales y que la condena hace únicamente referencia a la colocación de un solo cartel cuyo contenido aludía al derecho a la objeción de conciencia, «actualmente reconocido en la Constitución» y se solicitaba la libertad de unos soldados detenidos y la mejora de las condiciones de vida en los cuarteles, puntos que —termina diciendo la nota de los familiares del señor López Ortiz— se exponen claramente en la sentencia confirmada por el Consejo Supremo de Justicia militar.

De otro lado otras fuentes consultadas por nuestra parte aseguran que el fundamento básico de la condena recaída sobre el señor López Ortiz arranca del hecho de haberse probado que colocó un cartel en la vía pública, suscrito por un grupo ilegal y que, con sus reclamos, incitaba a la sedición.

NOTA DE LA COMISION DEL CONVENIO DE LIMPIEZA

La comisión negociadora del convenio de limpieza de edificios y locales, nos remite la siguiente nota:

«La comisión negociadora de los trabajadores en el convenio de limpiezas de edificios y locales, ante la nota publicada anteriormente por los empresarios, comunica lo siguiente:

Primero. — Que las dos semanas de reuniones a que hace referencia la citada nota, se reducen a cuatro reuniones, teniendo en cuenta que la primera no fue más que para decidir si las negociaciones debieran hacerse con la presencia de un presidente, como proponemos los trabajadores y lo indica la legislación, o sin él, como proponían los empresarios, pues según ellos no es necesario.

Segundo. — Que la nota empresarial, cuando hace referencia al aumento de las tablas salariales que pedimos los trabajadores omite muy astutamente que con dicho incremento, un trabajador de este sector, percibiría solamente un salario neto mensual de 21.500 pesetas (aproximádamente).

Tercero. — Que en contrapartida a estas tablas salariales, los empresarios en la tercera reunión ofrecieron un aumento de diez pesetas diarias, sobre las 600 que vienen cobrando, poco más que el salario mínimo interprofesional, que quedaría absorbido en la próxima revisión de dicho salario, más 37 pesetas diarias en concepto de plus transporte.

Cuarto. — Que teniendo en cuenta que en el anterior convenio que tenemos conseguido el 90 por ciento del salario en caso de enfermedad o accidente los empresarios ofrecen el 100 por cien, pero sólo en casos de enfermedad grave, internamiento en centros sanitarios o intervención quirúrgica, y en el resto de las enfermedades rebajar el porcentaje al 75 por ciento.

Quinto. — Que en el resto de los puntos y reivindicaciones de los trabajadores, como son: horario de trabajo; establecimiento de correturnos, para poder disfrutar el descanso semanal alternativamente en festivo o día laboral; no partir la jornada laboral en más de dos veces, fijar una cantidad para la paga extra de beneficios, que marca la Ordenanza Laboral; no el cambio de centro de trabajo mientras dure la contrata, etc., ni los quieren tocar.

Creemos en consecuencia que los empresarios están utilizando «verdades a medias» y tergiversándolas con el fin de confundir a los trabajadores y a la opinión pública a la hora de justificar su oferta».

LA EDUCACION: UN TEMA DE ACTUALIDAD PERMANENTE

Curso de orientación familiar

La educación de los hijos es una tarea no siempre fácil. La actividad intensa de nuestro tiempo, requiere una preparación sólida y una continua puesta al día, en los temas que atañen a la educación, por parte de los primeros educadores: los padres. En el momento actual parece aún más necesario que afronten como profesionales la tarea de formar a los hijos.

Nunca ha habido unos patrones o esquemas que puedan ser aplicados a todas las personas y circunstancias. Al contrario cada hijo es un «caso único» y los padres están embarcados en la maravillosa aventura de hacer de cada uno de ellos una persona responsable y encarrilarle en la misión de su vida. De la educación que recibe depende el futuro de esa persona y el futuro de la sociedad

Actualmente parece necesario dedicar más tiempo y mayores energías en este tarea de la ecucación. A la vez no es fácil encontrar soluciones a muchos problemas que se plantean en este campo. Con esta idea el «Club Arlanza», ha organizado un Curso de Orientación claves en el proceso educativo y dar orientaciones para que cada familia las adapte a sus circunstancias.

Este Curso será dirigido por la Escuela de Profesorado de E.G.B. Fomento de Centros de Enseñanza, de Madrid. Se desarrollará durante los días 16, 23 y 30 de Marzo y 6 de Abril. Cada uno de estos viernes habrá una conferencia sobre los temas de interés general. Las conferencias se completarán con unas sesiones de trabajo para sacar conclusiones a los problemas concretos planteados.

Las sesiones tendrán lugar en el salón de actos de la Casa Círculo, en la plaza de la Cruzada. Comenzarán cada viernes a las siete y media de la tarde.

A este Curso están invitados los padres de las asociadas del Alub Arlanza y todas aquellas familias interesadas en el tema que deseen participar en él. Quienes deseen inscribirse pueden dirigirse a la Secretaría del Club Arlanza, plaza de la Cruzada 6. Teléfono 202499. R.

A INDUSTRIAS BUENAS... MEJORES IMPRESOS

CONFECCIONAMOS

Revistas, catálogos, folletos, memorias, impresos comerciales, de propaganda, de oficina, de obra, etc.

TRABAJAMOS

Offset - Tipografía - Fotograbado

Presupuestos y encargos en

PAPELERIA TAGRA

San Pedro Cardeña, 34
Teléfono 21 73 58
BURGOS

Talleres Gráficos Diario de Burgos

Vitoria, 13
Apartado 46
Teléfono 20 28 52

MOVIMIENTO DEMOGRAFICO. Durante el día de ayer se verificaron en el Registro Civil las siguientes inscripciones:

NACIMIENTOS. — Fernando Santos y Solórzano, Ricardo Fernández y Carcedo, Sara González y Ahedo, Alicia Berezo y Sastre, Virginia Miguel y Esteban, Tomasa Delgado y Abad, David Sedano y García, Juan-Pablo Marina y Revilla, Ana de las Heras y Cuesta, Miguel Herrera y Pereda, Marino Olave y Benito, Sergio Sáez y Figuero, María-Inés Gómez y Palacios, Laura Páramo y Ronda.

MATRIMONIOS. — Tomás Gómez y Vivar con Elisa Calvo y Mier, el día 17 a las 13,15 en San Julián Obispo; Bienvenido del Río y Marcos con María-Luisa Cámara y Gil el día 17 a las 13, en San José Obrero; Sotero Lozano y del Olmo con María de los Angeles Pino y Rodríguez el día 17 a las 13 en San Nicolás de Bari.

DEFUNCIONES. — Cipriana Fuente e Ibeas, de 71 años, de Rubena, Burgos; Inés Ibáñez y Arnáiz, de 85 años de Hortigüela, Burgos.

A MADRID

PARTIDO REAL MADRID BURGOS, C. F.

VIAJE DE UN DIA
Salida y regreso:
Domingo 18

— ★ —

VIAJE DE DOS DIAS
Salida:
Domingo 18. 8 mañana
Regreso:
Lunes 19, noche.

— ★ —

VIAJE DE TRES DIAS
Salida:
Sábado 17, 3 tarde
Regreso:
Lunes 19, noche.

A VALENCIA

FALLAS FIESTAS
Salida: Sábado, 17; 7,30 mañana.
Regreso: Martes, 20.

A CANARIAS

Siguiendo al Burgos.
VARIAS SALIDAS

Viajes Clunia

A. V G B. 134
Teléfonos:
206633 y 205044
Paloma. 25 BURGOS

PARA OIR BIEN
PARA VER BIEN

OPTICA INTERNACIONAL

Carlos Frühbeck
Especialidad microlentillas
Optico diplomado
Espolón, 30

FARMACIAS DE GUARDIA. — Marcos, San Pablo, 17; Garriga Diego Laínez, 16 y Rey, Carretera Poza, 12.

La existencia del hambre y de la desnutrición es moralmente inadmisible El hambre que degrada a un individuo nos degrada a todos.

EL CUPON PRO CIEGOS.— En el sorteo celebrado en el día de ayer, resultó premiado con 2.500 pesetas, el númerao 371 y premiados con 250 pesetas, todos los números terminados en 71.

BOLETIN METEOROLOGICO.— Compresivo de los datos recgidos ayer en el Observatorio del Instituto de Enseñanza Media Femenino.

Barómetro.— A las ocho de la mañana, 687,4; a la una de la tarde, 686,0; a las siete de la tarde, 682,3.

Temperatura ambiente. — Máxima, 18,6 grados a las 18 horas; mínima, 2,0 grados a las 9 horas.

Dirección y velocidad del viento.— A las ocho de la mañana, calma; a la una de lr tarde, W— 11 kilómetros; a las siete de la tarde, W— 7 kilómetros.

Humedad, 11 por ciento.

Cupón pro ciegos
N.º 371
PREMIADO EN EL SORTEO DE AYER
muebles evelio
VITORIA 41, 43, 49, 51, 53 56, 58, 60, 62

GRATITUD

La esposa, hijos y familia de D. ALEJANDRO RIDRUEJO RIDRUEJO (que en paz descanse), fallecido el día 7 del presente mes, nos ruegan expresemos por medio de estas líneas, su agradecimiento a cuantas personas testimoniaron su pésame y asistieron al entierro y funeral celebrados por el eterno descanso de su alma.

Cartelera de ESPECTACULOS

AVENIDA.— Hoy, 5,15, 7,45 y 10,30. Ultimo día: **Aventuras en el Mississipi.** Basada en la obra de Mark Twain. Todos los públicos. Mañana, un estreno soberbio: «Otro hombre, otra mujer», de Claude Lelouche, con James Caan y Genevieve Pujold. Violencia y ternura, odio y amor, dramatismo y humor.

CALATRAVAS (204161).— 5,30, 7,45 y 10,30. ¡Ultimo día! del divertido y jocoso film de «misterio»: **Aventuras de un detective privado.** (s. c.). Color. Con Christopher Neil, Suzy Kendall, etc. Con situaciones cómicas e «inquietantes»... ¡Una explosión de carcajadas! (Sólo May. 18). Y mañana, «La endemoniada».

CONDAL.— Continua de 4 a 12. Hoy, un programa fenomenal. **Jerusalén.** El polvorín del Próximo Oriente en toda su virulencia. Y Landa Buzzanca y Catherine Spaak en **La esclava es para mí..., no para tí.** La película más jocosa y divertida en muchos años. (Mayores de 18 años).

CONSULADO.— ¡Ultimo día! Sesiones, 5,30, 7,45 y 10,30. La película donde el amor y la libertad son los únicos protagonistas. **Las locuras de Jane.** Con Blanca Estrada y Ramiro Oliveros. La incomprensión y el egoismo la destruyeron. (Autorizada para mayores de 18 años).

CORDON (207037).— 5, 7,45 y 10,30. (2.ª semana ¡Gran éxito!) El sensacional estreno **Fuerza 10 de Navarone** (s. c.) Scop-color. Una aventura altamente explosiva, con Robert Shaw, Harrison For, Bárbara Bach y Franco Nero. Acción apasionante en una misión casi suicida. ¡Una película para todos! (Sólo mayores 14 años).

DUCAL.— Hoy, de 4 a 12, doble cumbre: **Todos para uno..., golpes para todos.** Un Oeste desternillante, apoteósico de golpes, puñetazos y carcajas explosivas. Y **Mimí Metalúrgico, herido en su honor.** Una comedia deliciosa, de un erotismo descarado, pero sin herir la sensibilidad. (Mayores 18 años).

GOYA.— ¡Ultimo día! En sesiones 5,30, 7,45 y 10,30. La película donde a dos personas les separaba la vida, la política y el momento..., pero les únia el amor: **Una jornada particular.** Con Sofía Loren y Marcello Mastroianni Ella sintió que todavía podía amar... Y él descubrió que nunca había amado. (Autorizada mayores 18 años).

GRAN TEATRO.— Excepcional campaña de zarzuela. Compañía Lírica Española. Hoy, 8 tarde y 11 noche: **El cantar del arriero.** De Serafín Adame y Adolfo Torrado, música del maestro F. Díaz Giles. Dirección, Antonio Amengual. ¡El espectáculo de mayores que gusta a la juventud de hoy!

LIDO.— Continua de 4 a 12. Hoy, doble insuperable. Paul Naschy en **Inquisición.** Cada escena le sorprenderá con sus nuevas e impresionantes emociones. Y **El hombre que desafió a la organización.** De máxima acción e interés, sobre el tráfico de drogas. Stephen Boyd. (Mayores 18 años).

TIVOLI (220088).— 5, 7,45 y 10,30. (3.ª semana y sigue el éxito!) **El expreso de medianoche** (4). Color. Brand Davis, Bo Hopkins, Rany Quaid, etc. Una historia real que va más allá de la más alucinante pesadilla. Es imposible imaginar un film más apasionante que **El expreso de medianoche.** (Rig. Mayores 18).

«EL PROBLEMA DE LAS VOCACIONES ES UNA VERDADERA CUESTION DE VIDA O MUERTE»

Exhortación pastoral ante el «Día del Seminario»

El «Boletín Eclesiástico» del Arzobispado publica la siguiente exhortación pastoral del Prelado, Dr. D. Segundo García de Sierra y Méndez, con motivo de la celebración del «Día del Seminario» en nuestra ciudad y provincia:

«De nuevo el Día del Seminario aparece como la culminación, en la Diócesis, de un plan de acción dentro del objetivo concreto de la pastoral de vocaciones sacerdotales. Es cierto que la pastoral vocacional intenta presentar a todos los fieles las delicadezas de Dios para con las almas que, llamadas por Dios, quieran responder con fidelidad a los deseos divinos, al ofrecerles la mejor parte, por una dedicación gozosa y total al servicio de Dios en su Iglesia, pero el Día del Seminario se refiere, primordialmente, a las vocaciones sacerdotales.

El Seminario diocesano es, en general, la institución que recoge a los vocacionados, para que los gérmenes de vocación al sacerdocio, sembrados por el Espíritu Santo puedan, en un ambiente propicio, diligentemente cuidado, desarrollarse eficazmente hasta alcanzar aquella plenitud de maduración que invita al obispo a imponer las manos a los candidatos al Sacramento del Orden. Sólo por esta descripción aparece el Seminario como pieza clave en esta decisiva empresa, de urgente necesidad, para la Iglesia, porque esta institución se nos presenta como los brazos amorosos y maternales que la Diócesis abre y extiende para acoger a los capullos del sacerdocio y para formarlos, durante meses y años, en las virtudes y en las ciencias, hasta que la Jerarquía los incluya en el Presbiterio diocesano y los envíe, como hombres de Dios, a evangelizar a los pueblos. Son los Seminarios, escribía Pablo VI (1964), «templos de oración, escuelas de santidad y doctrina, palestra de espíritus fuertes, que no se tambalean ante cualquier viento, sino que están deseosos de comprometerse en la santa causa para la que han sido elegidos».

Para la Iglesia (Cfr. Card. Garrone, Nov. 1973) el problema de las vocaciones es una verdadera cuestión de vida o muerte Vemos cómo se hunden las estadísticas y cómo existen aquí y allá signos de abandono. Es un hecho que ya en nuestra Diócesis acusa una preocupante peligrosidad.

Las feligresías reclaman, gracias a Dios, al sacerdote. Son conscientes de la necesidad de la presencia activa y adificante del párroco; y si la emigración y la desatención de nuestras parroquias rurales hicieron posible que el fantasma del abandono proyectara su sombra en el pueblo. los fieles piden angustiados que, por lo menos, el sacerdote no se sume a los que vuelven la espalda a la vida apretada y dura que queda agazapada y escondida en las viviendas deshabitadas y en las callejuelas medio desiertos y sin gritos alegres de los niños, porque nuestros pueblos, ya sin niños, se resignan a vivir sin esperanza humana. El recuerdo de los que se han ido y la fe cristiana mantienen fuerte y erguido su espíritu, porque saben que son hijos de Dios. Quieren ser pueblo de Dios y saben que por la palabra de Dios, que con toda razón es buscada en la boca del sacerdote, se congrega el pueblo cristiano. Los presbíteros, dice el Concilio (P O. 6), que ejercen el oficio de Cristo, Cabeza y Pastor, según su parte de autoridad, reúnen, en nombre del obispo, la familia de Dios, como una fraternidad de una solo ánimo, y por Cristo, en el Espíritu, la conducen a Dios Padre Si falta el sacerdote, ¿quién doctrina a los niños —al menos en la concentración escolar— y a los jóvenes? ¿Quién será suficientemente docto y desinteresado que invite a seguir la orientación de su consejo? ¿Quién tendrá un corazón amplio, limpio y unido a Dios para ir a él y verter, en el calor de la intimidad tantas tristezas y pesadumbres, compañeras del hombre desde la cuna? La falta de sacerdote en el pueblo es como si faltase la luz del sol.

Somos (los sacerdotes) necesarios al hombre, dice el Papa Juan Pablo II; somos inmensamente necesarios y no a medio servicio ni a medio tiempo, como si fuéramos unos «empleados» Somos necesarios como el que da testimonio y despertamos en los otros la necesidad de dar testimonio Y si alguna vez puede parecer que no somos necesarios, quiere decir que debemos comenzar a dar un testimonio más claro, y entonces nos percatamos de lo mucho que el Mundo de hoy necesita de nuestro testimonio sacerdotal. de nuestro servicio, de nuestro sacerdocio.

La mies es mucha, pero los obreros pocos, advertía el Señor (Mt 9,34). Si son pocos en relación a las crecientes necesidades de los hombres, pocos frente a las exigencias a a los gemidos del Mundo moderno, frente a las necesidades de claridad y de luz, que reclaman las oscuridades y tinieblas que, por doquier, siembran, con loca prodigalidad, los medios de comunicación social, aún los mismos que están alimentados, de una u otra manera, por el dinero de todos; pocos frente a una formación en la fe consciente y activa, y al temple apostólico que el Mundo moderno demanda; pocos también frente a los alejados a los cansados, a los hostiles que, a pesar de todo quieren ver en el sacerdote un modelo viviente e irreprensible de la doctrina que profesa (cfr Pablo VI 1964 M de las Vocaciones)

Es necesario despertar en toda la Diócesis la conciencia de su responsabilidad hasta integrarla en el compromiso que viene reclamado no sólo por las necesidades apuntadas, sino por la fe, que proyecta su vivísimo luz sobre el sacerdocio católico

Nadie invoca a aquél en quien no ha creído, ni se puede creer en aquél de quien no se ha hablado.. La fe —dice San Pablo Rom 10 14-17— viene de la predicación y la predicación, por la Palabra de Cristo. Quizá en nuestras comunidades se hable poco del sacerdocio, de su ministerio de amor y de vida, de su realidad divina, como participación in Christi capite del sacerdocio de Cristo, de la potestad inefable de ofrecer el mismo sacrificio de Cristo por la salvación de los hombres, de un ministerio que, por estar unido con el Orden episcopal, participa de la autoridad con que Cristo mismo edifica, santifica y gobierna su Cuerpo (P O., 2): de aquel primer deber (P O 4) de anunciar a todos el Evangelio de Dios, y por tanto de enseñar no su propia sabiduría, sino la Palabra de Dios, e invitar a todos instantemente a la conversión y a la santidad

No podemos esperar esa conciencia responsable y ese compromiso de la comunidad cristiana en los que los padres, los educadores, los movimientos apostólicos, los colegios, sobre todo los de la Iglesia, son elementos indispensables, si el sacerdocio, cuyos rasgos acabamos de describir muy someramente, no se vive con toda la intensidad que exige esa gran misericordia de Dios para con el hombre, que se realiza en la comunidad y está al servicio de la misma.

El suscitar vocaciones y conducirlas hasta un feliz éxito, tiene mucho —se ha escrito con acierto— de contagio gozoso por gracia de Dios. Es el sacerdote, sin duda alguna, el agente por excelencia de la pastoral vocacional, no sólo con su palabra, sino por su ejemplo. El sacerdote que se esfuerza, animoso, por vivir a Cristo en su sacerdocio, que por su vida interior y enamoramiento de su ministerio proyecta, como con graciosa naturalidad, a Cristo en su predicación, en el confesionario, del que es asiduo, en su manera de hablar —aún de las cosas temporales—, en su modo de vestir (sí, dice el Papa, no os avergoncéis), en su mansedumbre, en su generosidad, en la actitud de servir en todo a los demás, en la bondad derramada con que brilla su actividad, en la prudencia de sus juicios, en la ponderación y respeto de su trato, en la caridad con que envuelve su pastoreo, en su devoción a la Eucaristía, en la competencia doctrinal y en el entusiasmo con que habla de los Sacramentos, de la gracia y de las virtudes cristianas, en la entrega generosa y transparente de su apostolado con los niños y los jóvenes, en el amor y en la piedad con que predica de la Santísima Virgen y sus privilegios: el sacerdote que así vive su sacerdocio constituirá, tanto para las familias como para los niños y jóvenes, un ideal encantador y apasionante. La presencia de este Jesús en la parroquia descubrirá, con singular discerniemiento, los gérmenes vocacionales, tanto para el sacerdocio como para las demás vocaciones de consagración a Dios.

En el Seminario diocesano se recogen, se preparan y se forman estos hombres que, consagrados por el sacerdocio, son la melodía del mundo, el testimonio luminoso en medio de este mundo, entenebrecido por el egoísmo, el hedonismo y el sexo y la prueba para todos, pero singularmente para los jóvenes, de que Cristo vive y que nadie en la humanidad podrá superarle ni igualarle. En una palabra, el Seminario es un testigo de la fe de los sacerdotes, de la fe de las familias y de la fe de nuestras parroquias.

Es muy cierto —y ya se ha dicho en más de una ocasión— que la crisis sacerdotal que toda la Iglesia llora y padece, influye en las familias, en las comunidades cristianas, en los niños y jóvenes contribuyendo, de manera decisiva, al descenso de vocaciones. Recordamos que, cuando el párroco salía de la parroquia, para practicar los Santos Ejercicios, se encomendaba a las oraciones de los fieles y de todos era sabido que, a la vuelta, su predicación era más fervorosa y había una muy saludable renovación de toda la vida cristiana.

Cuando no se cuenta con sacerdotes que vivan gozosamente y hasta sus últimas consecuencias el misterio de su vocación sacerdotal, necesariamente baja el nivel numérico y cualitativo de las vocaciones consagradas (El Seminario, comunidad de Esperanza, pág 33). Por eso, el Secretariado de la Comisión Episcopal de Seminarios dicen en otro lugar (Ibid., pág 53) que es necesario que los sacerdotes, en el transcurso de la campaña, se planteen, personalmente, y en grupo, el problema de la responsabilidad en el deterioro de las vocaciones, que revisen a fondo su posición afectiva ante el propio Seminario diocesano; que se dejen iluminar por la palabra de Dios y por las enseñanzas del Magisterio, que hablan, con claridad y fuerza, de lo que es la vocación consagrada en la Iglesia y de la pastoral específica en la que a ellos corresponde un decisivo papel.

No podemos cruzarnos de brazos y conformarnos con el ambiente de derrotismo en el gran problema de las vocaciones; pero mucho menos sacudirnos la responsabilidad y tratar de tranquilizar las conciencias acudiendo al recurso de que el mal es general y de que la juventud ha perdido la brújula Los sacerdotes, y todos los católicos tenemos que ser fermento, sal y luz. Y de ello hemos de responder ante Dios y la Iglesia No toda la juventud se ha extraviado En el combate se perfecciona la virtud Todavía el Señor no nos pidió la sangre. El la dio por nosotros y por el Mundo, también por los jóvenes

Volvemos los ojos con gran esperanza a los monasterios y a las religiosas de clausura Son el consuelo de la Iglesia En estos tiempos tan recios que quieren nuestras manos sostener sus brazos para que, como los de Moisés no se cansen de suplicar al Padre bueno del Cielo de donde viene todo don perfecto, para que suscite vocaciones consagradas fortalezca a su Iglesia y derrame nuevos alientos e inspiraciones a todos los sacerdotes del Mundo especialmente a los diocesanos

Confiamos en que nuestros amadísimos sacerdotes y religiosos acojan con interés y sobrenatural entusiasmo estas idea en orden a que lo fieles se percaten de la importancia del Seminario diocesano se resuelvan a encomendar esta gran empresa al Señor de la mies y demuestren su generosidad prestándonos su colaboración económica No es raro el caso de que los padres no se decidan a enviar a su hijo, que desea ser sacerdote al Seminario, porque sus posibilidades no alcanzan a sufragar los gastos de su pensión a pesar de que la cantidad señalada no es suficiente para hacer frente a la economía de nuestros Seminarios Por muy generosos que sean en este día mucho más aportan a la Iglesia aquéllos que ofrecen sus hijos para su servicio sacerdotal

Renovamos las disposiciones anteriores tanto en lo que se refiere a la colecta, aun en las iglesias de los exentos como por lo que atañe a la oración, que habrá de hacerse en todas las comunidades cristianas no sólo para que surjan muchas y buenas vocaciones sino para pedir al Señor la perseverancia de los alumnos y de todos los sacerdotes y religiosos de la Diócesis.

A todos bendecimos paternalmente

✠ SEGUNDO Arzobispo de Burgos».

HACER UN PERIODICO

El despacho de dirección de un periódico es el pararrayos de las tormentas electorales. Como experiencia humana y profesional merece la pena, por las mil y unas cirucnstancias excepcionales que se producen y que ayudan a conocer más a las personas, confirmándose que el periodismo es la mejor escuela de escépticos.

Para empezar, todos los partidos políticos, todos sin excepción, se consideran defraudados. Unos por el tratamiento que se da a sus noticias o a las de los demás otros por los silencios que les afectan. Ningún resumen está nunca bien hecho, ninguna noticia es correcta, todos los titulares están incompletos. La colocación de las informaciones en las páginas es tendenciosa o favorable al partido competidor. Se cuentan las líneas de plomo de cada noticia, se anotan las fechas en que se publican, se miran con lupa las informaciones que rodean o se enfrentan a los anuncios políticos, para criticar suspuestas intenciones malévolas o favorecedoras Cuando una carta no llega al periódico, a veces por culpa de los propios remitentes, no es un error sino un intento de sabotaje y ya se la imaginan rota en mil pedazos en la gigantesca papelera de la Redacción Para los partidos nunca es tarde en un periódico y siempre debe haber un lugar, naturalmente preferente para esa noticia que llega a última hora y que para ellos es lo más importante. Las páginas de los periódicos deben ser de goma, los periodistas deben estar siempre a las órdenes del último que llegue, los redactores jefes no deben corregir nada, las rotativas deben pararse para atender ese mitin de tal o cual candidato, celebrado en tal o cual pueblecito. Los directores tienen que ponerse al teléfono en cualquier momento, hablar con todos, decir que sí siempre, recibir a todas las visitas, publicar todas las colaboraciones espontáneas, ponerse a las órdenes de autoridades, jerarquías, caciques, suscriptores, anunciantes, presidentes de entidades jefes de oficinas de Prensa, candidatos, jefes de publicidad, víctimas de accidentes, comités de huelgas, obreros en paro, empresarios desesperados, concejales cuyos nombres no se citaron en la crónica municipal, árbitros de fútbol, directivos de clubs que se consideran marginados, padres de delincuentes, esposas engañadas, hijos abandonados, familiares de desaparecidos...

El despacho de dirección de un periódico tiene que ser por sagrada obligación impuesta por intereses ajenos, oficina de relaciones públicas para ministros, subsecretarios, directores generales, gobernadores, presidentes de Diputaciones y alcaldes, más todos los candidatos a ocupar estos cargos en las presentes elecciones o en las próximas que Dios quiera que sean, por lo menos dentro de cuatro años. Comisaría de Policía para atender las denuncias de quienes fueron apaleados mientras colocaban carteles electorales, Juzgado de Guardia que acoja las infracciones de tal o cual partido, asesoría jurídica para corregir los desafueros de los políticos en los mítines, que se han convertido en campos de fútbol donde todo es válido, pero que si luego se reflejan en las páginas impresas se convierten en delitos que afectan a los periodistas Confesionario, por narices, de quienes se consideran en la obligación de transmitir sus problemas. Y, en fin, en asesoría de todo: de publicidad, de empresas, de campañas políticas, de pleitos...

Los periódicos tenemos la culpa de todo lo malo. Los partidos que pierdan las elecciones, los candidatos que no logren escaño, tendrán su disculpa rápida: la Prensa no nos ayudó... Nadie mirará para sí mismo y analizará sus propios errores, pero todos tendrán algo que achacarle a la Prensa: aquella entrevista que se mutiló, aquel mitin que no se recogió con amplitud, aquella frase luminosa que no se llevó a los titulares, aquel artículo que fue devuelto Pero si sucede lo contrario, que se produce el triunfo, entonces en los periódicos no se hizo nada especial, se cumplió con el deber de hacerle justicia a los protagonistas y nada más.

En pleno ardor de la campaña política electorera somos el blanco de la soberbia de poder La derecha dice que somos rojos, la izquierda que somos fascistas, el centro que fomentamos al catastrofismo, y lo que nos dicen los extremistas de uno y otro bando no lo podemos reproducir Nuestros domicilios particulares no se libran de llamadas anónimas con amenazas ni de impertinencias identificadas Los periódicos —periodistas taquígrafos, linotipistas ajustadores correctores— no tienen derecho a equivocarse y el error humano o técnico es siempre, siempre una canallada contra alguien A nadie se le ocurre pensar cómo se hacen los periódicos en qué circunstancias horarias, cómo se procesan las informaciones por cuántas manos pasan las noticias, cuántas posibilidades de erratas y cuántos mil y un detalles hacen que el periódico de cada día sea casi un milagro que llegue a manos del lector. Es la difícil sencillez de lo cotidiano, la servidumbre de la grandeza que supone que todos consideren el periódico como algo suyo. Y en ese sentido de propiedad, que lo es en el fondo de identificación, reside la gloria profesional de cuantos hacemos posible ese casi milagro De todos, desde el primero al último, porque en un periódico todas las piezas son vitales para que funcione la gran máquina. Telefonistas y porteros, secretarios y teletipistas administrativos y redactores, linotipistas y mecánicos Todos somos uno a la hora de poner ilusiones por hacer cada día la obra bien hecha, que siempre acaba con imperfecciones que a veces hasta se convierten en geniales disparates, como aquella errata del Coto —repito compañeros Coto con «te» no con «Eñe»— de Doñana

Yo cada madrugada hecho trizas, después de pedir perdón a Dios por los malos ratos que le hago pasar a mi equipo de secretaría y redactores rezo: «Señor, mañana no daré satisfacción a nadie en particular... ¡Qué buen periódico al servicio de todos!»

NICOLAS SALAS
(De ABC de Sevilla)

Lea Vd siempre

Diario de Burgos

Normas por las que se declara de utilidad pública e interés social la ordenación de las explotaciones agrarias de la comarca del Pisuerga

Tal y como anunciábamos ayer, ofrecemos a nuestros lectores y en especial a los de los pueblos interesados, el texto íntegro del Real Decreto 432-1979, aparecido en el Boletín Oficial del Estado del pasado día 10, por el que se acuerdan actuaciones de reforma y desarrollo agrario en la comarca del Pisuerga (Burgos).

Dice así:

A requerimiento de las autoridades locales y provinciales, Cámara Agraria y de los agricultores de la comarca del Pisuerga (Burgos), el Instituto Nacional de Reforma y Desarrollo Agrario con los informes emitidos por cada una de las unidades de la Delegación provincial del Ministerio de Agricultura, ha realizado diversos estudios que han puesto de manifiesto la precaria situación de su economía agraria con defectos de infraestructura que impiden la adecuada utilización de sus recuersos potenciales. Estos defectos pueden ser corregidos en parte, mediante la actuación del IRYDA a través de la Ley de Reforma y Desarrollo Agrario, en materia de ordenación de explotaciones, captación de aguas subterráneas y mejora de los regadíos existentes manteniendo una estrecha coordinación con otros Organismos del Ministerio de Agricultura y con otros Departamentos.

En su virtud, a propuesta del ministro de Agricultura y previa deliberación del Consejo de ministros en su reunión del día veintiséis de Enero de mil novecientos setenta y nueve,

DISPONGO:

Artículo uno. — Uno. Se declara de utilidad pública e interés social, conforme a los artículos ciento veintiocho y ciento veintinueve de la Ley de Reforma y Desarrollo Agrario de diez de Enero de mil novecientos setenta y tres, la ordenación de las explotaciones en la comarca del Pisuerga (Burgos), para que alcancen dimensiones suficientes y características adecuadas en orden a la estructuración, capitalización y organización empresarial.

Dos. La comarca del Pisuerga a efectos de este Real Decreto comprende los términos municipales de Arenillas de Riopisuerga, Balbases (Los), Barrio de Muñó, Belbimbre, Castellanos de Castro, Castrillo de Ríopisuerga, Castrillo de Matajudíos, Castrojeriz, Grijaba, Guadilla de Villamar, Hinestrosa, Hontanas, Hormazas (Las), Iglesias, Itero del Castillo, Manciles, Melgar de Fernamental, Padilla de Abajo, Padilla de Arriba, Palacios de Ríopisuerga, Palazuelos de Muñó, Pampliega, Pedrosa del Páramo, Pedrosa del Príncipe, Revilla-Vallejera, Rezmondo, Sandoval de la Reina, Sasamón, Sordillos, Sostregudo, Tamarón, Tobar, Vallejera, Valles de Palenzuea, Viladiego, Vilahizán de Treviño, Villaldemiro, Villamayor de Treviño, Villamedianilla, Vianueva de Odra, Vilaquirán de la Pueba, Villaquirán de los Infantes, Villasandino, Villaverde-Mogina, Villaveta, Villazopeque, Villegas y Zorzosa de Ríopisuerga.

La extensión superficial de la comarca descrita es de aproximadamente ciento cincuenta y tres mil seiscientas hectáreas.

Artículo dos. — Uno. La orientación productiva que se señala para la comarca es, en regadío, potenciar la producción de hortalizas y forrajes, disminuyendo la superficie dedicada a cereales. Las acciones tenderán al establecimiento de pequeños regadíos, mediante la captación de aguas suberráneas o la mejora y ordenación de los existentes, con el fin de que utilización sea óptima.

En secano se hará un plan de ordenación de cultivo que produzca un aumento de leguminosas para grano y forrajez que permita el incremento de la ganadería. Asímismo deberá reducirse la hoja de barbecho o introducción de mejores varieades para cereales.

Se estimulará el aumento del censo ganadero: Ovino de leche y vacuno de carne. A tal efecto se modernizarán las instalaciones ganaderas, contrucción de abrevaderos, baños antisárnicos y un tratamiento adecuado contra la brucelosis.

También se potenciará la intensificación de plantaciones particulares con especies de crecimiento rápido o implantación de pastizales y mejoras de los existentes que contribuyan a contener los peligros de degradación por erosión de las laderas y zonas altas.

Dos. Las ayudas económicas específicas que se concedan con fondos públicos estarán condicionadas al cumplimiento de la orientación productiva que se señala.

Artículo tres. — Por el IRYDA se redactará con la oportuna participación de las Juntas a que se refiere el artículo diecinueve de la Ley de Reforma y Desarrolo Agrario y demás entidades interesadas, el plan de obras y mejoras territoriales de la zona que estudie con el necesario detalle las previstas en los estudios que han servido de base al presente Real Decreto, clasificándolas conforme a las disposiciones del libro tercero de la Ley de Reforma y Desarrollo Agrario. Dicho plan de obras y mejoras territoriales habrá de ser aprobado por Orden del Ministerio de Agricultua.

Artículo cuatro. — El Ministerio de Agricultura, coforme el artículo ciento veintinueve de la Ley de Reforma y Desarrollo Agrario, determinará por Orden ministerial que se publicará en el «Boletín Oficial del Estado», los sectores de la zona delimitada en el artículo uno en que haya de llevarse a cabo, conforme al libro tercero, título VI, de la citada Ley, la concentración parcelaria que a todos los efectos legales queda declarada de utilidad pública y de urgente ejecución.

De acuerdo con el artículo ciento diecisiete de la Ley de Reforma y Desarrollo Agrario podrá revisarse la concentración de las zonas concentradas cuando concurran los requisitos señalados en el citado artículo.

Artículo cinco. — En la zona se promoverá la constitución de explotaciones agrarias que respondan a principios de justicia social y economicidad, a cuyo fin deberán reunir condiciones técnicas y estructurales adecuadas en cuanto al grado de mecanización y modernización del proceso productivo, proporcionando, de acuerdo con la coyuntura económica y nivel de vida en la zona, una adecuada remuneración a la mano de obras y a la gestión empresarial.

La producción final de tales explotaciones deberá alcanzar, en todo caso un mínimo de cuatrocientas mil pesetas, no rebasando el límite máximo de tres millones de pesetas. Cuando se trate de explotaciones ganaderas en régimen intensivo el límite máximo será de cinco millones de pesetas.

Los límites señalados para la dimensión de las explotaciones por el importe de su producción final se calcularán en todo momento tomando como base los precios que los productos tienen en la fecha de la publicación del presente Real Decreto, para evitar que la posible variación de los mismos en el futuro incida sobre la dimensión real que se fija para las explotaciones viables.

Artículo seis. — Los titulares de explotaciones individuales, las Cooperativas, Agrupaciones de Productores Agrarios y otras Asociaciones podrán solicitar del IRYDA cualquiera de los auxilios que autoriza la vigente Ley de Reforma y Desarrollo Agrario, siempre que concurran las circunstancias y cumplan los requisitos establecidos en dicha Ley y en el presente Real Decreto.

Artículo siete. — Los titulares de explotaciones cuya producción final rebase el límite máximo señalado en el artículo cinco podrán acogerse a los beneficios que establece el artículo ciento treinta y uno de la Ley de Reforma y Desarrollo Agrario, siempre que, conforme a las directrices de este Real Decreto, contribuyan al desarrollo económico social de la zona, mediante la creación de puestos de trabajo permanentes o por cualquier otro de los medios señalados en el mencionado artículo ciento treinta y uno de la Ley antes citada.

Artículo ocho. — Las Sociedades, o Asociaciones con capital nacional o extranjero a las que se refiere el párrafo segundo del artículo ciento treinta y uno de la Ley de Reforma y Desarrollo Agrario y que conforme a las directrices de este Real Decreto, contribuyan al desarrollo económico y social de la zona, mediante la creación de puestos de trabajo permanentes o por cualquier otro de los medios señalados en el mencionado artículo ciento treinta y uno de la Ley antes citada.

Artículo ocho. — Las sociedades o Asociaciones con capital nacional o extranjero a las que se refiere el párrafo segundo del artículo ciento treinta y uno de la Ley de Reforma y Desarrollo Agrario que conforme a las directrices de este Real Decreto, se propongan una mejor utilización de los recursos de la zona mediante la creación de Empresas o explotaciones adecuadas, podrán también optar a los beneficios aludidos en el artículo anterior, a cuyo fin el IRYDA deberá convocar los concursos que fueran precisos.

Artículo nueve. — Los titulares de las explotaciones que no puedan acogerse a los beneficios de este Real Decreto por no reunir alguna de las condiciones que en el mismo se exigen, podrán tener acceso a lo establecido en los artículos ciento treinta y dos y ciento treinta y tres de la Ley de Reforma y Desarrollo Agrario.

Artículo diez. — El mejor aprovechamiento de los bienes municipales patrimoniales, ya sean de propios o comunales, se regirán por lo establecido en los artículos ciento treinta y cuatro al ciento treinta y nueve, ambos inclusive, de la Ley de Reforma y Desarrrollo Agrario.

A los efectos de su mejor aprovechamiento, tendrá el mismo tratamiento que los bienes municipales patrimoniales cualesquiera otros cuya titularidad pertenezca en pleno dominio o en uso y aprovechamiento a comunidades o sociedades de vecinos.

Artículo once. — Las industrias de transfromación y comercialización de productos agrarios, incluídas las actividades artesanas, establecidas o que se establezcan en la zona, gozarán de una subvención de hasta el diez por ciento de la inversión real en nuevas instalaciones o ampliación de las existentes, siempre que reúnan las condiciones mínimas que exige la legislación vigente y las que se señalen en los concursos que a tal efecto se convoquen, de acuerdo con lo previsto en el artículo cincuenta y tres de la Ley de Reforma y Desarrollo Agrario, según las normas establecidas en la Orden de la Presidencia del Gobierno de diez de Enero de mil novientos sesenta y nueve, Orden del Ministerio de Agricultura de siete de Mayo de mil novientos sesenta y nueve y Orden de la Presidencia del Gobierno de veintitrés de Noviembre de mil novecientos setenta y cuatro. Podrán optar en su caso, por cualquier beneficio que para similar finalidad pueda establecer la legislación vigente en cada momento.

Los beneficios a que se refiere el párrafo anterior podrán concederse a los que soliciten la instalación de los siguientes servicios o instalaciones industriales que se consideran de interés: servicios de reparación, conservación o alquier de maquinaria agrícola o de utilización en común de medios de producción y equipos adecuados para la conservación de obras a través de la creación de parques comarcales y locales de maquinaria; los servicios e industrias de almacenamiento, comercialización, transformación y transporte de materias primas y productos obtenidos o consumidos en el proceso productivo de la empresa, y los relativos a la enseñanza, formación profesional, investigación y sistema de asesoramiento técnico y económico a las empresas agrarias, adecuadamente coordinadas con las directrices de este Real Decreto.

Antes de convocar los correspondientes concurso de concesión de los beneficios antes mencionados, se establecerá la debida coordinación entre el IRYDA y la Dirección General de Industrias Agrarias.

Cuando se trate de edificaciones o instalaciones de carácter cooperativo o asociativo-sindical, podrá ser de aplicación lo dispuesto en los artículos sesenta y cinco y setenta de la Ley de Reforma y Desarrollo Agrario.

Artículo doce.—Se autoriza al IRYDA para que con arreglo a las directrices señaladas en los artículos cincuenta y tres y cincuenta y cuatro de la Ley de Reforma y Desarrollo Agrario, destine las cantidades precisas, dentro de los créditos de que disponga para contribuir a los gastos que tengan por finalidad elevar el nivel cultural y profesional de los agricultores de la zona, cuidando especialmente la preparación de centros para las empresas agrarias y de directivos de las Agrupaciones de agricultores a que se refiere el articulo ciento treinta y dos de la mencionada Ley.

También se podrán conceder estímulos de esta clase, incluso económicos a las Cooperativas y a las Asociaciones de agricultores que tengan como objetivo el perfeccionamiento de los métodos de contabilidad y gestión de sus empresas agrarias, como medio y a la vez garantía tanto de funcionamiento más adecuado de dichas empresas, como en general, de la rentabilidad de las inversiones realizadas en la comarca.

Asímismo se fomentarán las acciones que tengan por finalidad la elevación de las condiciones de vida en la comarca y las de desarrollo comunitario que tiendan a la integración y promoción social de la población.

En cualquier caso, el IRYDA actuará en colaboración con la Dirección General de Capacitación y Extensión Agraria, con el Instituto de Relaciones Agrarias y con los departamentos ministeriales relacionados con estas materias.

Artículo trece. — El IRYDA fomentará las acciones que tengan por finalidad conseguir la mejora del medio rural, principalmente en los Municipios que se señalen como cabeceras de comarca o núcleos seleccionados por los Organismos competentes.

Se autoriza a los Ministerios del Interior, Obras Públicas y Urbanismo, de Educación y Ciencia y de Cultura, para que dentro de los créditos de que dispongan, asignen las cantidades precisas para atender los cometidos que se les confían en la Ley de Reforma y Desarrollo Agrario y en los programas y convenios que a tal efecto se establezcan.

Con el fin de conseguir una concentración de inversiones que favorezca la mejora del medio rural, especialmente en los núcleos seleccionados y cabeceras de comarca, el Instituto de Reforma y Desarrollo Agrario coordinará su actuación con la Subdirección General de Planes Provinciales, del Ministerio del Interior.

Artículo catorce. — Cuando los agricultores cultivadores personales de la zona y los trabajadores agrícolas por cuenta ajena abandonen su residencia por haber obtenido otra ocupación fuera de ella y en su caso el destino ulterior de las fincas resulte acorde con los fines de la ordenación de explotaciones, el Fondo Nacional de Protección al Trabajo, podrá subvencionarles con los gastos de desplazamiento de la familia y treinta días de jornal, con independencia de las demás ayudas a que pudiera tener derecho, conforme con la Orden del Ministerio de Trabajo de dieciocho de Diciembre de mil novecientos setenta y dos sobre movimientos migratorios interiores, dictada en palicación del Decreto tres mil ocheta-mil novecientos setenta y dos, sobre política de empleo.

Artículo quince. — Las ayudas y estímulos establecidos en este Real Decreto sólo podrán solicitarse hasta el treinta y uno de Diciembre de mil novecientos ochenta y cinco.

Artículo dieciséis. — El IRYDA otorgará discrecionalmente y de acuerdo con la orientación productiva señalada en el artículo dos determinará la cuantía de los beneficios cuya concesión le compete, conforme a los preceptos de la Ley de Reforma y Desarrollo Agrario

Artículo diecisiete. — Las expropiaciones que se realicen al amparo de la declaración contenida en el artículo uno del presente Real Decreto se regularán por la norma específica que en cada caso resulte aplicable.

Artículo dieciocho. — Se autoriza al Ministerio de Agricultura para que, a propuesta conjunta de la Dirección General de la Producción Agraria y el IRYDA, concrete en las distintas áreas uniformes la orientación productiva señalada para la zona y si es aconsejable la acomoden de acuerdo con las circunstancias que se presenten.

Artículo diecinueve. — Queda facultado el Ministro de Agricultura para dictar las órdenes que considere convenientes para el mejor cumplimiento de lo dispuesto en el presente Real Decreto.

AYUNTAMIENTO DE BURGOS

ANUNCIO

Por medio del presente anuncio se NOTIFICA al vecindario y contribuyentes en general, que la Comisión Municipal Permanente de este Excmo. Ayuntamiento, en sesión celebrada el día 7 de los corrientes y de conformidad con lo dispuesto en el artículo 79 del vigente Reglamento General de Recaudación y en la Regla 36 de la Instrucción General de Recaudación y Contabilidad, ratificó un Decreto del Ilmo. Sr. Alcalde Presidente por el que se viene en disponer la apertura del plazo de ingreso en vía voluntaria de las siguientes exacciones municipales: Adecentamientos de Muros y Fachadas, 1978; Derechos y Tasas sobre la Industria y el Comercio, 1978; Revisión de vehículos de alquiler, 1979 y Reserva de espacio de vehículos de alquiler, 1979, de la siguiente forma:

1.º En período voluntario: Del día 1 de Marzo al día 30 de Abril próximos.

2.º En período voluntario con el recargo del 5 % en plazo de prórroga: Del día 1 de Mayo al día 15 del mismo mes próximo.

A estos efectos se advierte que las Oficinas de la Recaudación Municipal están situadas en la calle Aranda de Duero número 5, planta baja, de esta Ciudad, siendo el horario de despacho al público de 9,30 a 1,30 horas por la mañana durante el plazo citado y también de 4 a 8 horas de la tarde durante los últimos diez días del mismo.

Los contribuyentes que así lo deseen podrán hacer uso de las modalidades de domiciliación de pago y de gestión de abono en Entidades Bancarias y Cajas de Ahorro, con arreglo a las normas señaladas en el artículo 83 del Reglamento General de Recaudación.

Caso de que la deuda no fuera satisfecha dentro del plazo de prórroga, los recibos pendientes de pago quedarán incursos automáticamente en el recargo de apremio del 20 % de su importe.

Burgos, 8 de Marzo de 1979

EL ALCALDE

TEATRO INFANTIL

Exito de la representación de «Serapio y Yerbabuena» por el grupo de alumnos de Filología de la Escuela Universitaria de EGB

Unos doscientos cincuenta escolares —niños y niñas— de los Colegios Nacionales de Prácticas, asistieron en la tarde de ayer, a las cinco, a la representación de la pieza de teatro infantil «Serapio y Yerbabuena», de la que es autor el hispanoamericano Jorge Díaz. El acto se desarrolló en el salón de la Escuela Universitaria.

La puesta en escena de la poética pieza infantil estuvo a cargo del grupo de alumnos de segundo curso de Filología dirigido por la colaboradora de la Cátedra de Lengua y Literatura Española de la Escuela Universitaria del Profesorado de E. G. B., doña María del Carmen Olea y Nogueras.

Asistió el Claustro de Profesores presidido por la directora de la Escuela Universitaria, doña Dolores Martínez Avelenda; estando presentes también los directores y profesores de los dos Colegios Nacionales de Prácticas.

La representación constituyó un rotundo éxito y los niños disfrutaron con la actuación de los personajes, que con acierto encarnaron los actores, llegando incluso a conseguir la participación de los niños en la obra, con las exclamaciones de los pequeños en el desarrollo de la interpretación.

En el reparto intervinieron los siguientes alumnos:

Arcadio, Teresa Carlón; Serapio, Angel Lázaro; San Bomba, Alberto García; Yerbabuena, José I. Cabia; Lucrecia, Asunción Hernando; Mechita, Ana Herrán; Don Ilas; Sauce, Alfredo Cuesta. Luz y sonido Paco Sáez; regidor, Paco Guill; atrezzo, Inmaculada Barbero; música, Teresa Carlón; director, Alberto García; público, José Miguel Cid, Ignacio J. Rodríguez y Juan Luis López; traspunte, María del Carmen Herrero.

Previa a la representación, los alumnos repartieron entre los asistentes el programa de la pieza teatral, editado a ciclostil y en el que aparecen dos simpáticas caricaturas del niño Serapio y del burro Yerbabuena. El grupo hace su presentación con el siguiente escrito:

«¡Hola! Somos aprendices de maestros (como nos llaman los niños).

Nuestro grupo nació en la confluencia de dos inquietudes:

Saber movernos ante un público con toda naturalidad y tener en vilo a un montón de muchachos...

Haber captado la importancia de la expresión teatral en la escuela.

Por eso empezamos con ejercicios sencillos de expresión corporal, mimo, pantomima, etc., hasta adentrarnos en las técnicas teatrales más complejos y abordar una obra de teatro infantil como la que hoy os presentamos.

Hoy hacemos teatro para niños. Mañana, en la escuela, procuraremos que los niños hagan su propio teatro... porque estamos convencidos de la importancia formativa que tiene.

Si de esta representación saliéramos todos un poco más convencidos y favorecíesemos un poco más el teatro de los niños y el teatro para los niños quedaríamos profundamente satisfechos».

DE ARTE

PILAR RUBIO MONTANER: EN GALERIA «BERRUGUETE»

No son frecuentes, ni mucho menos las exposiciones basadas exclusivamente en el dibujo. La que Pilar Rubio Montaner tiene en Galería «Berruguete» es una de ellas y, por cierto, muy digna de tenerse en cuenta porque es difícil, francamente difícil, expresar una fértil imaginación con sólo los trazos y sin más apoyaturas.

Se desenvuelve bien la autora porque muestra una fecunda imaginación y en cada milímetro del cuadro pone un sentimiento nada frecuente, hasta elevar casi todo el conjunto a una atractiva altura poética que se deja ver con agrado y de la que se saca un gusto muy especial, quizás entre dulce y amargo por la serie de temas que aborda, ya insinuamos que con facilidad y sin temer a esa presencia del solo dibujo.

Lamentamos, finalmente, no haber podido asistir antes a esta exposición, como también lamentamos no tener el espacio suficiente (por lo menos, el que se merece) para hablar de una serie de implicaciones que lleva a cada obra de esta artista y que merecerían que nos detuviéramos en ella con más espacio, pero éste no lo tenemos hoy y la exposición se cierra mañana. Una verdadera lástima.

A. S.

Actuación del Grupo de mimo «El Colacho», en el Liceo Castilla

Poco después de las ocho de la tarde de ayer, en el salón de actos del Liceo Castilla, de los HH. Maristas, se celebró el que fue anunciado como Festival de Pantomima «El Colacho», con la organización de la Comisión de Actividades Culturales del Colegio Universitario.

No hubo mucho público en el citado festival, a pesar de que la actuación de este grupo «El Colacho» ha calado ya hondo entre los burgaleses y, sobre todo, entre los jóvenes. Tras la presentación que hizo Javier González Contreras, en ausencia del director don José María González Marrón, por enfermedad, se desarrolló el programa, en algunos números, según nos comunicaron, con ausencia de varios de los actuantes, extremo que no afirmamos porque, ya decimos, eso se nos aseguró por terceras partes.

En cualquier caso, cada número fue premiado con calurosos aplausos por parte del público asistente.

✝

EL SEÑOR

D. ANTONIO SAGREDO GREDILLA

Falleció en el día de ayer, en Briviesca, a los 76 años de edad, después de recibir los Santos Sacramentos y la Bendición de Su Santidad

Q. E. P. D.

Sus apenados hijos, Juan Antonio, Félix (Presbítero), Arturo, (Religioso) y Enrique; hijas políticas, María José Castro y Remedios Galán; nietos, hermanos, hermanos políticos y demás familiares

RUEGAN una oración por el alma del finado y la asistencia al entierro y funeral que se celebrarán HOY, a la UNA, en la iglesia parroquial de SAN MARTIN, seguidamente el traslado de los restos al cementerio, donde recibirán cristiana sepultura, actos de caridad por los que expresan su agradecimiento.

Vivía: San Roque, 19.

Briviesca, 14 de Marzo de 1979

COORDINACION DE INICIATIVAS PARA LA CONMEMORACION BURGALESA DEL "AÑO INTERNACIONAL DEL NIÑO"

Visita Burgos el jefe del Servicio de Centros Culturales

Mil novecientos setenta y nueve ha sido declarado «Año Internacional del Niño». Para que esta declaración de las Naciones Unidas no quede, en lo que a Burgos respecta, en mera proclama y se convierta de verdad en positiva labor en favor del niño, la Delegación de Cultura está a punto de concluir los trabajos de confección de un amplio programa de actividades a desarrollar en la provincia, con clara conciencia publica hacia los problemas de la infancia.

Expuesta la idea al gobernador civil, don Antolín de Santiago y Juárez, y solicitada su colaboración, se han reunido bajo su presidencia los delegados provinciales de Educación y Ciencia, Turismo y Cultura; reunión a la que se sumaron el alcalde de la ciudad, el presidente de la Diputación y los directores de las Cajas de Ahorros Municipal y del Círculo Católico de Obreros.

En esta sesión de trabajo y de cara a la inmediata actuación, se acordó coordinar todas las iniciativas que se produzcan alrededor de la conmemoración, para potenciar su desarrollo al máximo y, por otra parte, evitar coincidencias de actos, con la consiguiente disminución de su efectividad.

Ultimado el programa del «Año Internacional del Niño» en Burgos —lo que se hará en plazo breve— el contenido del mismo será dado a conocer de forma oficial por la Delegación provincial de Cultura, con el deseo de que alcance plena eficacia en beneficio exclusivo de la infancia.

EL JEFE DEL SERVICIO DE CENTROS CULTURALES, EN BURGOS

En visita de trabajo llegó ayer a nuestra ciudad el jefe del Servicio de Centros Culturales del Ministerio de Cultura, don Angel María Vecino Molina. En la sede de la Delegación del Ministerio en Burgos, el Sr. Vecino mantuvo un amplio cambio de impresiones con el asesor de teleclubs, don José Pablo Arévalo Galán, estudiando el desarrollo que en la provincia se está realizando, para la transformación de los Teleclubs en centros culturales, según las disposiciones que al efecto han sido dictadas por el Ministerio.

Por la tarde, el Sr. Vecino se desplazó a varias localidades de la provincia, manteniendo reuniones de trabajo con las Juntas directivas de los Teleclubs. Estudió especialmente lo referente al Teleclub piloto de Lerma y al comarcal de Villalmanzo.

NUEVA JUNTA DIRECTIVA DE LA SOCIEDAD REAL Y ANTIGUA DE GAMONAL

La Sociedad Real y Antigua de Gamonal ha celebrado Junta general en la que se procedió a la renovación de la directiva, que ha quedado constituída de la siguiente forma:

Presidente, don Angel Rico Santamaría; vicepresidente, don Damián Merino Blanco; secretario, don Agustín López Pellejero; vicesecretario, don Alfonso Lara García; tesorero, don Irineo de la Fuente Sáez; contador, don César Zamora Garrido; vocales, don Emilio Rodríguez Rodríguez, don Agripino González Manzanedo, don Juan de la Riva Redondo, don Benedicto Puente Rubio, don Honorio Berlanga Hernando, don José Domingo Puertas Soto y don Julián Fernández Pérez.

Mañana, presentación de un libro de Lena Saladina Iglesias, en la C.A.M.

Bajo el nombre de «Presentación de Publicaciones de la Caja de Ahorros Municipal», mañana, a las ocho de la tarde y en el salón de las oficinas centrales de la citada entidad, se procederá a la presentación del libro de Lena Saladina Iglesias Rouco «Arquitectura y urbanismo de Burgos bajo el Reformismo Ilustrado (1747-1813)».

La autora es profesora del Colegio Universitario de Burgos y el libro, como puede deducirse por el título, promete el estudio y análisis de un aspecto muy atractivo de nuestra ciudad que, sin duda, ha sido desarrollado con acierto y que ofrecerá un interés general para todo Burgos.

Conferencia de don Luis Martín Santos sobre Einstein

Esta tarde, en la Casa de Cultura

Con motivo de cumplirse el centenario del nacimiento de Albert Einstein, hoy, en la Casa de Cultura, se celebrará un acto en el que el profesor don Luis Martín Santos desarrollará el tema "Consideraciones de un filósofo sobre la teoría de la relatividad" A continuación se abrirá un coloquio.

Asistirá también el profesor Norman Barraclangh, secretario de la Asociación de Filosofía de la Ciencia del Consejo Superior de Investigaciones Científicas, el cual está previsto que participe en el homenaje al insigne Premio Nobel y asimismo, intervenga en el coloquio.

A dicho acto, que comenzará a las ocho de la tarde, podrá asistirse sin necesidad de invitación.

Una persona hambrienta es un reproche a la civilización Ayuda a la Campaña Contra el Hambre

Delicioso concierto en la "Filarmónica" del duo violín y piano Maruja Rodríguez y Luis Rego

El concierto que anoche celebró la Sociedad Filarmónica, con el patrocinio de la Dirección general de la Música, del Ministerio de Cultura, corrió a cargo de la violinista Maruja Rodríguez acompañada al piano por Luis Rego. Interpretando un programa en el que figuraban tres Sonatas: «La Folía», de Corelli; «La Primavera», de Beethoven y la de César Franck, en La mayor, archirrepetida ésta en las veladas musicales de la Filarmónica. Tres obras que han merecido el aplauso de los oyentes, pues no en vano es «La Folía» una pieza de brillante composición, muy interesante y melódica como de buena cepa italiana y es la de Beethoven de una escritura que alienta el espíritu del cuarteto, llevándonos a la interioridad de su música con significación metafísica, percibiendo el autor un mundo interior —en esta gozosa— que lo refleja con un lenguaje expresado entre el clasicismo puro y el romanticismo puro, siendo de una belleza extraordinaria y una estructura admirable.

Pieza de toque para calificarse de buen violinista es la «Sonata» de César Franck, obra que sigue las normas de Bach y Beethoven, donde el candor, la claridad y la serenidad, la gran conciencia del Arte, y todo ello del idealismo puro es el más exacto reflejo, situándose esta Sonata al lado de los mejores modelos clásicos.

Las tres obras fueron deliciosamente interpretadas por Maruja Rodríguez, que goza de un arco dulce y de excelente musicalidad, la que fue extraordinariamente acompañada por el pianista Luis Rego, quien posee una admirable técnica de teclado, conjuntándose ambos en un todo perfecto, dando al concierto un alto relieve musical. Y así lo apreció el público asintiéndolo con largos aplausos que obligaron a los concertistas a dar de bis la delicadísima obra de Manuel de Falla «Asturiana».

«ALTER EGO»

GALERIA DE ARTE EN

FAGRA

Vitoria, 13. Tl. 202852

EXPONE

FABRI

DEL 3 AL 15 DE MARZO

VISITAS:

Laborables: de 12 a 2 y de 7 a 9.
Festivos: de 12 a 2

CRONICA DE TELEVISION

Madrid (Colpisa). — La obra de esta noche contiene temas tan fríos como el crimen o la locura. En el terreno dramático sin embargo, pasa más inadvertido «Sur», escrita en 1953, fue, precisamente su ópera prima dentro del género y tal vez la más popular. El autor consiguió establecer en ella un equilibrio entre el conflicto general que planteó la guerra de secesión y los problemas personales de cada uno de los personajes, en particuar el de un oficial, Ian Wiczewski, que lucha desesperadamente contra su desviación sexual.

El encargado de la realización y puesta en antena es José Antonio Páramo, un hombre de oficio, acostumbrado a trabajar en un tipo de teatro actual y vivo. En cuanto a la interpretación, Ramiro Oliveros, Marisa Paredes. Fernando Cebrián y Cristina Galbo incorporan los papeles principales al lado de María Asquerino, mujer de raras pero siempre bien escogidas apariciones en el medio, y buena actriz, por supuesto.

A quienes gusten de películas sentimentales y dulzonas se les presenta una tarde bastante propicia con la película de Jean Negulesco. «Creemos en el amor», interrpetada por Clifton Webb, Dorothy McGuire y Jean Peters. Se trata de tres historias románticas, muy sencillas. vividas por tres muchachas en Roma.

Por su parte los aficionados al deporte, alrededor de las 5 de la tarde, cuentan con la retransmisión desde el estadio de Bratislava del encuentro amistoso de fútbol entre Checoslovaquia y España.

En el segundo programa «Tribuna de la Historia» dedicada hoy al general De Gaulle promete ser de gran interés. En realidad los debates que se presentan en las diferentes tribunas (económica, de cultura) son vivos, cuentan la mayoría con personajes apropiados y tocan cas: siempre el fondo. Lástima que este tipo de espacios, siempre queden relegados para la segunda cadena En el programa de esta noche acudirán a la charla o coloquio sobre el general francés los historiadores Manuel Tunón de Lara, Jean Becarud y el periodista francés Francois Pelou.

ADIOS, SUMARISSIMO, ADIOS

A Lazarov se le ocurrió como despedida final plantearse su propia defensa, es decir y por extensión, la del programa Y va, y lleva a unos cuantos invitados para que hagan lo propio. «Qué bueno es Sumaríssimo», decía Pepe da Rosa «Qué de puertas abiertas y cuánto trabajo he tenido desde entonces». Más elogios de José Bódao, acompañado por una ingenua novia... Al final, el programa resultó una masa insulsa y supuestamente graciosa lo mismo que los anteriores de la serie.

En fin, que de Sumaríssimo está todo dicho. Lazarov, antes de exponer su nueva obra al televidente pidió una tregua a la Prensa:

«Juzgarme por lo que haga a partir de ahora y olvidemos el pasado», vino a decir. Pues bien, ya lo hemos visto. Lo importante es que «Sumaríssimo» se ha ido y que el teleespectador se ha hecho una idea bien concreta de lo que puede dar de sí el rizoso caballero ex-rumano.

TELE - COSAS

Partidos, elecciones y campaña electoral en RTVE dan como resultado un triángulo más avenido. Mañana miércoles, se reúne en las Cortes la Junta Electoral Central que entre otros temas estudiará el recurso presentado por el PCE contra la forma de designación de vocales del comité de RTVE de seguimiento de la campaña electoral municipal. Resulta que UCD, siempre UCD, tiene cuatro representantes, ORT dos y el PCE, uno. El PCE quiere rehacer la distribución y presentar dos candidatos más. Nos llega por otro lado un comunicado de la ORT arremetiendo a su vez contra el PCE «que en lugar de combatir el hecho de que UCD tenga doble número de vocales que otros partidos, ataca además a la ORT y otros partidos de Izquierda, debilitándoles... «Y no hemos hecho más que entrar en campaña y hemos entrado en el laberinto.

FUERA VIOLENCIA

La noticia de última hora dice que la BBC eliminará de sus programas dramáticos las escenas violentas, o que al menos las dejará reducidas a límites nada brutales, haciendo que el espectador ponga algo de su parte. Aquí, invadidos por telefilms americanos, si usted se fija atentamente. lo que parece es que las escenas de sangre, tiros y puños encandilan a los dirigentes de Prado del Rey. Seguiremos en el primer puesto de las televisiones más violentas del mundo. ¿Hasta cuándo?

LORENZO SANTOS

La BOLSA

Persisten las realizaciones

Madrid (Colpisa). — Había cierta expectación por ver cómo iniciaba la nueva semana —martes y trece—, después de la presión de las realizaciones de beneficios del viernes pasado. Se decía que las órdenes acumuladas daban un saldo ligeramente vendedor. Lo que vimos fue un primer corro eléctrico flojillo, luego un poco más alivio tranquilizándose los bolsistas, para pasar inmediatamente a otra postura más recelosa. Es decir, continuos alternativas en el humor de la también numerosa concurrencia, aunque bastante menos que ocho días antes. Y al final un sector bancario donde costaba salir las cotizaciones. Finalmente lo hicieron de forma muy desigual entre repeticiones y pérdidas que en el caso del Santander llegan a once enteros. Quiere decir que predominaba la oferta, aunque selectivamente. El índice general retrocede 1,66 puntos a 109,15, y sólo hubo movimiento y agilidad en el sector eléctrico

A destacar la flojedad mayor de los sectores de la construcción, siderometalúrgico y químico incluido el papelero. Pierde ocho Dragados, cinco Torrás Hostench, cuatro Tubacex y 2,5 Española de Petróleos, Urbis y Papeleras Reunidas. En sociedades de cartera Popularinsa -6) y Española de Inversiones -4) son los más flojos. Eléctricas es la única que mejora, si bien empezó a 71, para seguir a 72, 72,25, 73 y 73,50.

En suma, sesión quizás más raro y confusa de cuanto se esperaba, con cierre en el que había de todo, aunque se decía que volvía a salir demanda para algunos valores eléctricos. Los derechos del Banco Atlántico mejoran otra peseta, a 297.

JUSTO IRIONDO MENDIETA

MADRID

(Información facilitada por el Banco de Santander).

COTIZACIONES

BANCOS. — Santander, 336; Central, 340; Español de Crédito, 284; Hispano Americano, 268; Atlántico, 227; Popular, 275; Fomento, 221; Bankinter, 170.

ELECTRICAS. — Electra de Viesgo, 60,5; Reunidas de Zaragoza, 45; Fecsa 1.000, 63,75; Hidroeléctrica del Cantábrico, 70; Hidroeléctrica Española, 74,5; Iberduero ordinarias, 71,5; Saltos del Nansa, 68; Sevillana de Electricidad, 65,5; Unión Eléctrica Madrileña, 73,5; Hidroeléctrica de Cataluña, 48,5.

VARIAS. — El Aguila, 58; Azucarera Española. 77; Dragados y Construcciones, 208; Inmb. Metropolitana, 100; Urbis, 67,5; General de Inversiones, 65; Fibansa, 79; Los Guindos, 60; Ponferrada, 41; Campsa, 229; Tabacalera, 128; Bansaliber, 60; Cros, 48; Explosivos, 55,75; Insular del Nitrógeno, 103; Española de Petróleos, 171,5; Fénix, 300; Hornos de Vizcaya, 21,5; Citroen Hispania, 55; Auxiliar de Ferrocarriles. 47; Fasa, 90; Material y Construcciones. 55; Telefónica, 795,; Carmosa, 127; Sniace. 46; Mobinter, 195; Galerías Preciados, 75; Banserfond, 43,30.

CUPONES. — Banco Comercial Español, 125; Banco Atlántico. 287.

BILBAO

BANCOS. — Vizcaya, 270 y Bilbao, 305.

Banco de Santander

BOLSA — BANCA — CAMBIO
Espolón, 12

ESTA TARDE SE PRUEBA EL DESCOMPRESOR «GABELLA»

Se trata de un aparato que ahorra del 15 al 30 por ciento del consumo de gasolina

D. Jaime Gabella, inventor del descompresor para ahorro de gasolina, mostrando las piezas del regulador.

Algunos carteles en las calles de Burgos anuncian hoy la demostración de un descompresor - regulador de gasolina, el inventado por Jaime Gabella, un sevillano que está recorriendo España para dar a conocer su sistema.

La prueba será esta tarde, a las cinco y se realizará en un automóvil cualquiera; consiste en hacer un recorrido con un litro de gasolina, primero sin descompresor y luego, la misma prueba con éste. El coche en que se experimentará parte del taller «Suizo» y, desde luego, podrán asistir cuantas personas estén interesadas en el mundo del motor.

Ante nosotros tenemos algunos recortes de periódicos españoles que dan cuenta de pruebas similares efectuadas en otras ciudades. Por ellas se ha comprobado que en el citado recorrido que es capaz de realizar un coche con un litro de combustible, este descompresor ahorra hasta un 30 por ciento de gasolina en algunos vehículos y siempre más de un 15 por ciento, depende del tipo de vehículo utilizado.

El mismo inventor del economizador Gabella nos dice en qué consiste: Se trata de regular la presión de entrada de la gasolina en el carburador. De esta forma, el caudal sobrante (debido a la presión que ejerce la bomba en el último momento), puede ser retornado al depósito, o bien crear un circuito cerrado, a presión constante, entre la bomba y el carburador. El descompresor consigue estabilizar en la proporción justa la mezcla aire-gasolina, eliminando el exceso de combustible hacia el pistón, combustible que no se quema y es eliminado por el tubo de escape. Por ello el descompresor, además de ahorrar gasolina, elimina la contaminación producida por el vehículo.

Todo esto se podrá comprobar esta tarde en el taller «Suizo» Para finalizar, diremos que este aparato, de unos diez centímetros de largo y unos gramos de peso, cuyo coste es mínimo, se vende a 3.800 pesetas.

Otras ideas ha llevado a la práctica don Jaime Gabella, entre ellas una rueda de seguridad que, en caso de reventón evita el accidente por bandeo y si se produce pinchazo, el conductor puede rodar a menor velocidad, hasta poder cambiarla. Igualmente, un equipo fluorescente sin reactancia ni cebador, un sistema antirrobo, etc.

SECUESTRADO EL PRIMER NUMERO DE «DOCUMENTOS 80»

Barcelona (Logos). — Ha sido dictada orden de secuestro sobre el primer número de la publicación "Documentos 80", que lleva por título "Adolfo Suárez, todos los cargos del presidente". La orden de este secuestro ha sido dictada por el mismo Juzgado ante el que hace unos días presentó demanda contra la misma publicación el ex-alcalde de Barcelona, don José María de Porcioles Colomer, por supuestas injurias insertas en el número 2, aún no aparecido que hubiera llevado el título de "Ayuntamientos, los negocios al Poder".

La edición ahora secuestrada del número 1 de la publicación había sido puesta a la venta hace dos semanas.

En PORBA
encontrará todo cuanto pueda necesitar un
HOMBRE PARA VESTIR

Presentación del «I Congreso de Industrias de la Cultura»

Mañana, día 15, a las 13 horas tendrá lugar una rueda de Prensa en el hotel «Condestable» sobre el «I Congreso de Industrias de la Cultura». Asistirá el delegado de Cultura de Burgos, Alvaro Renedo Sedano, que responderá a las preguntas de los informadores acerca de los temas que se relacionen con este congreso.

HOY, CENTENARIO DEL NACIMIENTO DEL GENERAL KINDELAN

FUE EL FUNDADOR DE LA AERONAUTICA MILITAR ESPAÑOLA

Madrid (Efe). — Hoy se cumple el primer centenario del nacimiento de D. Alfredo Kindelan Duany, fundador, junto con don Pedro Vives, de la Aeronátuca militar española.

El 13 de Marzo de 1879 nació en Santiago de Cuba don Alfredo Kindelan. Trasladada la familia a España, estudió en los Institutos de Cádiz, Badajoz y Sevilla. Ingresó en la Academia Militar de Ingenieros de Guadalajara en 1893 y obtuvo el empleo de primer teniente en 1899.

Destinado a la compañía de aerostación y Parque de Ingenieros, mandada por don Pedro Vives. Con él inició la colaboración que culminaría en la creación, instrucción y desarrollo del servicio de Aviación Militar, en 1913, después de un viaje de estudios de ambos por las potencias europeas de entonces más desarrolladas aeronáuticamente.

Ochenta subnormales profundos evacuados de su pabellón en San Agustín, ante el anuncio de la explosión de una bomba

La llamada se hizo a la Escuela Universitaria de C. Empresariales

Momentos antes de las seis y media de la tarde de ayer, el conserje de la Escuela Universitaria de Ciencias Empresariales recibió una llamada telefónica en la que se anunciaba que había sido colocada una bomba en el Centro académico. Junto con el anuncio de la bomba, el conserje recibió una serie de groseros insultos.

Inmediatamente se puso el hecho en conocimiento de la Dirección, dándose cuenta también a la Comisaría del Cuerpo General de Policía, quien ordenó el desplazamiento de inspectores del Cuerpo General de Policía y policías nacionales.

La Escuela fue inmediatamente desalojada y lo mismo se tuvo que hacer con los ochenta enfermos, subnormales profundos, que habitan uno de los pabellones de la Residencia que la Diputación tiene en la zona de San Agustín, cuyo edificio se encuentra encima de la Escuela.

El cambio de los ochenta enfermos subnormales se hizo en penosas circunstancias, debido a la rapidez con que fue preciso trasladarlos de la zona amenazada por la explosión del artefacto, anunciado telefónicamente por una voz anónima y cobarde.

A los pocos momentos de conocerse la amenaza de la existencia de una bomba, se personó en la Residencia de la Diputación el diputado don Alfonso del Pozo Esteban, quien personalmente y auxiliado por el personal al servicio de la Residencia, dirigió el traslado de los enfermos que, volvemos a insistir, dada la condición de los mismos, constituyó un lamentable y tristísimo espectáculo.

La Policía realizó una minuciosa investigación en todas y cada una de las dependencias de la Escuela, comprobando, afortunadamente, que no había sido colocada ninguna bomba y que todo había sido una falsa alarma, protagonizada por una cobarde y anónima voz. No obstante, la llamada telefónica consiguió sus cobardes propósitos y muy cerca estuvo de rematarlos con seres inofensivos: 80 subnormales profundos.

TOROS

DEBUT DEL HIJO DE PEPE LUIS VAZQUEZ, EN VALENCIA

Valencia (Efe). — Tercer festejo de Fallas. Seis novillos del Marqués de Domecq de Jerez de la Frontera, para Juan Antonio Ruiz «Espartaco», Paco Ojeda y el sevillano Pepe Luis Vázquez, hijo del famoso torero del mismo nombre y apellido, que hacía su debut con picadores en España.

Los novillos del Marqués de Domecq sacaron mucha casta y genio. Con los caballos pelearon discretamente y a la muleta llegaron sin ofrecer demasiadas dificultades.

«Espartaco» se mostró muy voluntarioso en el primero. Petición y vuelta al ruedo. En el cuarto se limitó a estar breve ante la indiferencia del público. Acabó de una estocada y se silenció su labor. Paco Ojeda, que debutaba en esta plaza, causó buena impresión por su extraordinario valor y cierto temple. Ovación, petición y vuelta en su primero y un aviso y silencio en el quinto.

Pepe Luis Vázquez escuchó grandes ovaciones al manejar el capotillo. Con la muleta realizó dos faenas variadas y artísticas, pletóricas de buen gusto y torería. Ovación y vuelta al ruedo en su primero. Gran ovación y la vuelta al redondel en el último, siendo despedido con una gran ovación.

La inflación condiciona la política fiscal

Regresa de Basilea el gobernador general del Banco de España

Madrid (Logos). — A primeras horas de la tarde ha regresado a Madrid el gobernador del Banco de España, don José Ramón Alvarez Rendueles, quien ayer y esta mañana, ha asistido en Basilea a la reunión de gobernadores de Bancos centrales, que habitualmente se celebra los segundos lunes y martes de cada mes.

A su regreso a Madrid el gobernador del Banco de España no ha hecho ninguna manifestación.

LA INFLACION CONDICIONA NUESTRA POLITICA FISCAL

Madrid (Logos). — La expansión económica que ha conocido la economía española durante los años 60 y primeros de la década de los 70, ha ido fielmente acompañada de unas elevadas tasas de inflación si la comparamos con las conocidas por otros países industrializados. En nuestro caso, la inflación no precede solamente del exceso de demanda sino de una inadecuación en la cuantía y condiciones estructurales de la oferta (redes de comercialización poco eficientes, políticas de producción, precios y subvenciones que no han ido orientadas a limar las rigideces de la oferta). Este carácter crónico de la inflación hizo que nuestra política económica, y por consiguiente la política fiscal, haya tenido que consagrar gran parte de sus esfuerzos a la lucha contra la inflación, dice la revista "Situación" del Banco de Bilbao en su último número.

CUARENTA Y TRES NUEVAS OFICINAS BANCARIAS

Madrid (Logos). — Cuarenta y tres nuevas oficinas bancarias se han abierto en España en el pasado mes de Enero, según datos del Consejo Nacional Bancario. El mayor número de oficinas abiertas correspondió al Banco Español de Crédito, con nueve, seguido del Hispano Americano y del Bilbao, con cinco oficinas cada uno de ellos.

El Popular abrió tres; el Intercontinental Español, otras tres; el Occidental, dos; el Industrial del Mediterráneo, dos, y otras dos oficinas, los Bancos Jover y Pueyo, respectivamente.

Las entidades bancarias que sólo abrieron una oficina fueron: Urquijo, Santander, Unión, Granada, Atlántico, Promoción de Negocios, López Quesada y Comercial Occidental.

CANDIDATURA INDEPENDIENTE DEMOCRATICA

VENTA EN PALENCIA DE AUTOMOVILES B. M. W.

EN SUS VERSIONES 733-I, 633-CSI, 528-I, 323-I

EL AUTOMOVIL DE FAMA INTERNACIONAL QUE NO PUEDE COMPARARSE CON NINGUN OTRO

SEGURO - CONFORTABLE - VELOZ

UN MODELO PARA CADA GUSTO

B.M.W. EL COCHE MAS ACREDITADO EN EL MERCADO MUNDIAL, QUE VD. PUEDE ADQUIRIR YA EN PALENCIA.

COMERCIAL AGRICOLA PALENTINA

ASISTENCIA TECNICA: Berruguete, 10 - Teléfonos 71 17 16 y 71 43 64 - PALENCIA

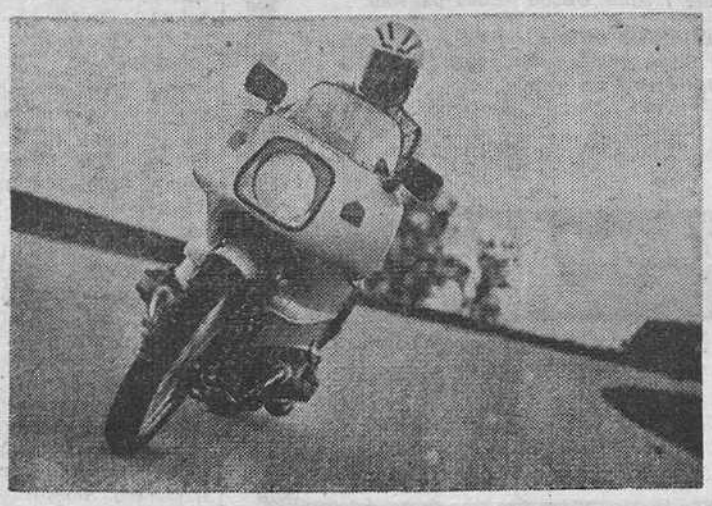

MOTOS B. M. W.

MODELOS R-100/RS, R-80/7, R-45

LA MOTO CON UN PASADO MAS REMOTO Y CON UN MAYOR PORVENIR

MOTOS B.M.W. — LA OFENSIVA TECNOLOGICA.

MOTOS B.M.W. — LA TECNICA MAS COMPLETA.

MOTOS B.M.W. — LA CALIDAD INDISCUTIBLE.

MOTOS B.M.W. — LA VELOCIDAD HECHA SEGURIDAD.

Si Vd. es aficionado al motorismo no se prive del placer de poseer una B.M.W.

B.M.W. la marca internacional más acreditada en todo el Mundo.

LOS JOVENES AGRICULTORES RECLAMAN MAYOR ATENCION

El relanzamiento del sector -dicen- sólo puede encomendarse a los jóvenes

Madrid (Logos). — El Centro nacional de jóvenes agricultores participará en un grupo de trabajo en el que, junto con agricultores de Francia, Italia, Portugal y Grecia se estudiará un programa de política agraria mediterránea, según ha manifestado a «Logos» Felipe González de Canales a su regreso del II Congreso mundial de jóvenes agricultores.

Este Congreso, que se ha celebrado en París del 5 al 8 de Marzo y en el que han participado representantes de 40 países de los 5 continentes, ha elaborado algunas conclusiones, entre ellas la que fija como objetivo prioritario de toda política agraria «la incorporación de más jóvenes a la profesión de agricultor». Este objetivo nace del convencimiento de que «el déficit alimentario mundial exige una atención prioritaria a la agricultura y la tarea de relanzar el sector sólo puede encomendarse a los jóvenes». Se resalta, asimismo, la importancia de su formación como llave del desarrollo agrícola mundial.

En una nota del Centro nacional de Jóvenes Agricultores (CNJA), en la que se afirma que es el único sindicato agrario reconocido en Europa, se anuncia también la celebración en España de la asamblea del Consejo Europeo de Jóvenes Agricultores (CEJA) en el presente año, ello significaría «la primera venida oficial a España de un organismo comunitario».

REUNIONES DE LA JUNTA INTERPROFESIONAL DEL PORCINO

Madrid (Logos). — La Junta interprofesional del sector porcino que venía reuniéndose semanalmente en el FORPPA, para fijar los precios orientativos de la carne de cerdo pasará a celebrar sus reuniones cada quince días, según acuerdo tomado recientemente. No obstante, los días en que no haya reunión, cada uno de los sectores que participa en la Junta (producción, mataderos, frigoríficos, salas de despiece y minoristas) facilitará telefónicamente al FORPPA sus datos para que sean publicados.

Esta Junta, que se constituyó el cuatro de Octubre de 1978, ha venido funcionando ininterrumpidamente desde entonces con efectos positivos en la regulación del mercado, sobre todo al facilitar unos precios orientativos de venta al público que han posibilitado la denuncia concreta de irregularidades observadas por los consumidores. En su última reunión y aplicables a la semana comprendida entre el 8 y el 15 de Marzo determinó los siguientes precios de venta en carnicerías:

Chuletas de centro, 297 pesetas-kilo.

Chuletas de aguja, 180 pesetas-kilo.

Filetes de jamón, 319 pesetas-kilo.

Filetes de paleta, 250 pesetas-kilo.

¡CASO INSOLITO!

EN ALEMANIA UN SACERDOTE SE HA CASADO POR LO CIVIL

Dice inspirarse en la Biblia y como quiere seguir siendo párroco, recurre al Vaticano

Bonn (Efe). — Un sacerdote católico de la diócesis de Colonia que el pasado 2 de Febrero contrajo matrimonio por lo civil, ha recurrido a la Santa Sede para salvar su matrimonio y su cargo pastoral.

Se trata del Padre Heinz Vogels, párroco de la iglesia de los Santos Simón y Judas Tadeo, al que el Obispado le exige la nulidad del contrato civil matrimonial si quiere continuar al frente de su parroquia.

El sacerdote argumenta que adoptó su decisión apoyado en la Biblia, ya que el Apóstol San Pablo escribe, en una de sus cartas a los Corintios, que el sacerdote puede buscar a una hermana en la fe para casarse con ella, al igual que hicieron los apóstoles Pedro y Santiago.

El Padre Vogels asegura que ha pedido al Obispado la apertura de un proceso, y que un tribunal eclesiástico juzgue y dictamine sobre su caso, pero el ordinario de su diócesis se ha negado a tratar de su situación.

Si la Santa Sede acepta y se ocupa del caso, será el propio Papa, Juan Pablo II, quien diga la última palabra acerca de este insólito caso.

Gratitud de un recluso al director de la Modelo de Barcelona

Barcelona (Efe). — José Xifré Alvareda, recluso en la cárcel «Modelo» de Barcelona, ha enviado una carta a la Agencia «Efe» en la que agradece al director del Centro penitenciario el haberle dejado salir durante unos días para visitar a su hija enferma.

Cuenta en su comunicado el recluso que el director le llamó y le dijo: «Coge un taxi y vete a casa, que tu hija está enferma», e incluso intentó dejarle dinero.

En su nota de agradecimiento, José Xifré Alvareda indica que en el interior de la prisión «el que sigue una línea de normal convivencia y se comporta como debe ser una persona, recibe las atenciones y el trato digno de cualquier ser humano».

NO HABRA CAMBIOS EN LA FORMA DE ACCESO A LA UNIVERSIDAD

Tercer cierre en Deusto en menos de dos meses

Madrid (Efe).—«No habrá cambios en la forma de acceso a la Universidad, para el curso 1979-80», ha declarado a «Efe» el ministro de Educación y Ciencia, Iñigo Cavero, al finalizar la reunión de la mañana del Consejo de rectores que se celebra en Madrid.

En relación con el tema de autonomía universitaria, el señor Cavero dijo que se habían tratado una serie de problemas de fondo que afectan a la Universidad y, en consecuencia, a su autonomía; pero no como tema aislado.

CERRADA OTRA VEZ

Bilbao (Efe).—Por tercera vez en menos de dos meses, el rectorado de la Universidad de Deusto ha cerrado la Universidad a todo tipo de actividades «ante el grave deterioro de la vida académica».

Una nota difundida por la Universidad dice que el deterioro de la vida académica «especialmente por obra de piquetes, y la ausencia de una mayoría de alumnos a las clases, ha obligado a esta Universidad a cerrar hasta nuevo aviso».

Las Facultades afectadas son las de Derecho, Letras, Filosofía y Ciencias de la Educación, Sociología e Informática, con sus Institutos y escuelas dependientes, así como las instalaciones del edificio central.

LOS PADRES NO APOYAN LA HUELGA

Madrid (Logos).—«Los padres queremos reafirmar nuestra opción por una Escuela para todos, sin intereses lucrativos y clasistas», ha manifestado a «Logos» la secretaría General de la Confederación Católica de Asociaciones de Padres de Familia y de Padres de Alumnos, Carmen de Alvear, con motivo de la huelga anunciada por los independientes de las Escuelas no estatales.

«Queremos, ha añadido, que todas las Escuelas sean gratuitas y ofrezcan un servicio de interés general a la sociedad, de forma que los colegios sólo se diferencien en el futuro en su proyecto educativo».

Sobre la anunciada huelga en los centros no estatales por los sindicatos independientes, Carmen de Alvear ha puntualizado: «Los padres, reunidos en la Federación de Madrid y anteriormente en la Confederación Nacional, separamos esta huelga y nuestra propia acción como padres de familia. Nosotros no somos un sindicato ni se ha contado con nosotros para convocar la huelga. Además, como padres nunca podremos estar de acuerdo con una huelga del tipo que sea, que perjudique a nuestros hijos. Eso no evita que reconozcamos que el profesorado tiene razón a exigir unas condiciones salariales mejores. Pero cuando los padres hablamos de libertad de enseñanza, tenemos unos objetivos más amplios y no solamente el sueldo de los profesores».

Carmen de Alvear ha puntualizado que contemplan la situación con honda preocupación, porque vemos que lo que está sobre la mesa es un planteamiento sobre la Enseñanza cuya solución puede hacer posible en el futuro una línea de justicia social y de respeto a la libertad. En general, los padres temen, en este momento, un incremento del sueldo de los profesores que pueda repercutir en su economía doméstica, pues hay muchos padres que no podrían pagar más dinero por la escuela de sus hijos.

ENCIERRO DE CATEDRATICOS DE INSTITUTOS, DE MADRID

Madrid (Logos).— La Asociación de Catedráticos de Instituto de Madrid, han decidido, en una reunión celebrada esta tarde, iniciar un encierro indefinido en el Instituto Lope de Vega.

Entre otras cosas la Asociación protesta por la dilación del Ministerio en la negociación por la política que lleva el Departamento en contra de este Cuerpo o por la convocatoria de concursos de traslado publicada recientemente en el «B.O.E.» que, a su juicio, lesiona los intereses de los catedráticos.

Donación de Cruz Roja Española, a la Paraguaya

Asunción (Efe). — La Cruz Roja Española ha donado a la Cruz Roja Paraguaya y a la Dirección General de Sanidad de las fuerzas armadas, diversos equipos quirúrgicos y otros enseres, destinados a fortalecer el equipamiento de ambas instituciones.

Las donaciones han sido entregadas por el presidente de la Cruz Roja Española, don Enrique de la Mata, quien además ha celebrado una audiencia especial con el presidente de la República, don Alfredo Stroessner.

Stroessner ha exaltado la función de la Cruz Roja en el transcurso del diálogo mantenido en el palacio de Gobierno.

Chrysler 150 con techo corredizo. Disfrútelo a todo viento.

El Mejor Coche del Año en España y en otros 20 países, ahora con techo corredizo.

Perfectamente integrado en su elegante línea.

Un importante detalle para su completo confort y práctica versatilidad.

Otra nueva ventaja universalmente útil.

Venga a vernos y le enseñaremos el Chrysler 150 con todas sus otras ventajas en tecnología, equipo y confort. En cualquiera de sus 4 versiones.

CHRYSLER SIMCA

Utilizamos sólo lubricantes CEPSA

TALLERES PEDRO, S. L.

Vitoria, 105

Ctra. Madrid-Irún, km. 247

BURGOS

CONCESIONARIO DE CHRYSLER ESPAÑA

TALLERES GRAFICOS DIARIO DE BURGOS

Trabajos a todo color en

OFFSET

Presupuestos ventajosos

Talleres Gráficos Diario de Burgos

Calle San Pedro Cardeña, 34 - Apdo. 46 - Telf. 21 73 58

PAPELERIA TAGRA - Vitoria, 13 - Teléfono 20 28 52

FRUSTRADO PLAN PARA MATAR A SUAREZ

El presidente del Gobierno español ha mantenido durante su estancia en Caracas una actitud «elocuentemente reservada»

(Viene de primera página)

un hotel barcelonés —al parecer, el «Princesa Sofía»— poco antes de las elecciones generales, la Policía informó que los detenidos tenían preparada una caja metálica en la que pensaban introducir entre 14 y 15 kilos de dinamita, que introducirían disimulados en una maleta con piel de «skay». La noche prevista para la introducción de este material en el citado hotel era la del 24 al 25 de Febrero, coincidente con la estancia en el mismo del presidente Suárez según informaciones obtenidas al efecto por la delegación de «Efe» en Cataluña.

Ante la inminencia del atentado, se procedió a la detención de José Manuel Grifoll Sentís, su esposa, María Dolores Colls Pujol y Mercedes Borrás Dalmáu, ocupándoseles los efectos descritos anteriormente.

Además, la Policía acusa a los detenidos del robo de varias armas a vigilantes jurados y policías municipales, de haber sometido a vigilancia a miembros de las Fuerzas de Orden Público y del Ejército, con el fin de atentar contra su vida y de colocación de bombas contra varios establecimientos públicos.

Finalmente, se les acusa también de un atentado con bomba contra el cuartel de la Guardia Civil en Hospitalet de Llobregat.

CUATRO INDIVIDUOS, A PRISION

Madrid (Efe). — El Juzgado central de Instrucción número uno ha procesado, con orden de ingreso en prisión, a los cuatro miembros del Partido Comunista (Internacional), quienes parece tenían preparada una acción contra «una personalidad política española».

A los procesados les fueron ocupados mecanismos para explosión retardada, cebos, cables y la caja metálica en la que iban a introducir los explosivos.

Al mismo Juzgado ha correspondido realizar las correspondientes diligencias por la explosión ocurrida en el aeropuerto y en una cafetería de Melilla, en los que dos jóvenes de Barcelona, con documentos de identidad falsos, dejaron cargas explosivas. Al parecer, también pertenecían al PCE (I) y aún no han sido detenidos ni identificados.

DECLARACIONES DE GRIFOLL SENTIS

Barcelona (Logos). — Manuel Grifoll Sentís ha declarado, según fuentes policiales, que era el encargado de ejecutar materialmente el atentado contra el presidente Suárez, en la tarde del día 24 del pasado mes de Febrero, cuando el Sr. Suárez se disponía a dar una rueda de Prensa en el hotel «Princesa Sofía» de Barcelona.

Grifoll Sentís es uno de los cuatro detenidos en relación con este fallido atentado que pretendía detener la celebración de las elecciones generales, por medio de un incidente de esta naturaleza, que de haber ocurrido, habría volado prácticamente el hotel.

José Manuel Grifoll Sentís tenía instrucciones, según las declaraciones hechas a la Policía, de acreditarse en el hotel «Princesa Sofía», acompañado de Cristina Farré Agustí, presuntamente relacionada con estos hechos, para lo cual se debería acreditar el día anterior portando una caja metálica con 15 kilos de dinamita, metralla y los correspondientes temporizadores, metida dentro de otra caja de piel y «skay» y todo ello, dentro de una maleta Las dimensiones de la caja, según las manifestaciones del detenido, eran de 50 por 25 y por 12. Había recibido instrucciones de comprarse un traje elegante para poder inscribirse en el hotel en la noche del 23 al 24, la víspera de la llegada del presidente Suárez a unos actos electorales en Barcelona, ya que en la tarde del 24 estaba prevista una rueda de Prensa del presidente en dicho hotel. María Cristina Farré Agustí no había podido ser detenida y, al parecer, es portadora de los planes exactos de este atentado.

Entre los detenidos del PCE (I) además del mencionado Grifoll Sentís, presunto encargado de ejecutar materialmente el atentado, se encuentran María Dolores Coll Pujol y Mercedes Borrás Dalmáu, todos ellos miembros del PCE (I) y Alberto Rubio Sánchez, de la Unión de Juventudes Marxistas Leninistas Este último ya intervino anteriormente en otros atentados, como la colocación de un artefacto contra el Centro Cultural San Jorge, de Barcelona.

La Policía tiene indicios suficientes, según manifestaron los detenidos, pero no pruebas concluyentes de que se fuera a llevar a cabo el atentado. Se prosiguen las investigaciones para la búsqueda de las pruebas, ya que hasta el momento, no hay más declaración que la del detenido Grifoll Sentís.

Fuentes de la Presidencia también han confirmado conocer los informes correspondientes de la Policía, pero hasta el momento se carece de más información, aunque la Policía continúa las investigaciones.

EL NUEVO GOBIERNO, PROBABLEMENTE, A FIN DE MES

Madrid (Efe). — Parece decidido que el presidente del Gobierno, Adolfo Suárez, forme nuevo Gobierno a finales de este mes, según ha sabido «Efe» de fuentes solventes

La formación del nuevo Gobierno, añadieron las citadas fuentes, será casi simultánea a la celebración de los comicios municipales, el día 3 de Abril. Del mismo modo, indicaron que «es prematuro hablar de nombres concretos» y que lo previsible es que se realicen cambios profundos.

Por otra parte, y según fuentes gubernamentales consultadas por «Efe» es muy probable que la operación «reforma administrativa» comience con la formación del nuevo Gobierno

A este respecto, el criterio adoptado es contar con un número reducido de ministros —entre seis y nueve— y otro superior, alrededor de quince, de ministros de Estado o secretarios de Estado.

DESAYUNO SUAREZ-HERRERA CAMPINS

Caracas (Efe). — El presidente del Gobierno español, Adolfo Suárez, compartió hoy el primer desayuno de trabajo del nuevo presidente venezolano, Luis Herrera Campins.

El refrigerio se desarrolló en "La Casona", residencia oficial del primer mandatario de Venezuela, dentro de un ambiente definido oficiosamente como "muy cordial".

Aunque no se dieron comunicados oficiales acerca de lo tratado por los dos políticos, se especula con que el intercambio económico entre ambos países fue tema fundamental de su conversación.

España mantiene en Venezuela un programa de inversiones cifrado en cerca de 3.500 millones de dólares.

Los principales proyectos que actualmente desarrolla son una planta de construcción y ensamblaje de camiones "Pegaso", ya en funcionamiento, la instalación de unos astilleros en la localidad de los Taques y el trazado y construcción de una línea de ferrocarril entre Puerto Ordaz y la zona central del país.

Se especuló en un principio con la posibilidad de que el cambio de Gobierno en Venezuela podría suponer una alteración de estos proyectos; ayer todo ello pareció desmentirse, aún cuando no se hizo declaración oficial alguna.

El programa de actividades oficiales de Suárez en Venezuela, con la asistencia a la parada militar, puso prácticamente punto final.

La salida de Suárez está prevista para las ocho horas locales.

Previamente es posible que acompañado de su séquito, se tome unas horas de descanso en la isla de Margarita, principal centro turístico venezolano situado a unos 500 kilómetros de Caracas.

Otro de los temas que el mandatario habrá de tratar antes de su partida es cerrar el compromiso para asistir a finales de este año a una reunión con varios presidentes de Gobiernos latinoamericanos.

Este encuentro tendrá lugar en la República Dominicana y tendrá por objeto estudiar las consecuencias que tendrán en estos países las esperadas subidas en el precio del petróleo.

El origen de la reunión se centra en otras que ayer mantuvo Suárez con los jefes de Gobierno de Costa Rica, Bolivia, Colombia y la República Dominicana.

AL BUEN CALLAR LLAMAN SANCHO

Caracas (Por Federico Villagran de "Efe"). — Los innumerables periodistas y fotógrafos reunidos en Caracas para asistir al relevo en la Presidencia venezolana, hablarán sin duda durante mucho tiempo de los silencios elocuentes de Adolfo Suárez, sometido a un verdadero acoso por parte de los informadores de medio Mundo.

Desde el momento en que se anunció su visita, el jefe del Gobierno español fue el objetivo prioritario de los periodistas. Después de Herrera Campins, el nuevo mandatario de Venezuela y del cesante Carlos Andrés Pérez, el rostro sonriente del presidente español recibió el mayor número de fogonazos de los "flashes" de los fotógrafos.

Durante los numerosos actos celebrados con motivo del relevo de poderes, los informadores de Caracas y de todos los países que han destacado informadores aquí acosaron a preguntas al jefe del Gobierno español.

Con unas elecciones parlamentarias recién ganadas y ante la expectativa de un nuevo Gobierno en España, Adolfo Suárez polarizaba el máximo interés entre la nutrida nómina de personalidades extranjeras.

Pero en las inprovisadas ruedas de Prensa a la entrada o salida de los edificios oficiales, nadie consiguió otra cosa que sonrisas y evasivas, amén de alguna que otra frase para salir del paso.

Adolfo Suárez no quiere hablar. Lo dijo tajantemente a "Efe".

A los rumores que circularon estos días acerca de que el nuevo Gobierno venezolano proyecta revisar sus acuerdos con "ciertos países" en materia de colaboración técnica y económica, se añadió ayer una nueva sombra de inquietud sembrada por el discurso del presidente Herrera Campins ante las misiones extranjeras.

El nuevo presidente habló durante una hora sobre la futura política exterior de Venezuela y su implicación con la política nacional y no citó a España. Sólo citó las cordiales relaciones con los Estados Unidos y los vastos planes y metas de Venezuela con las naciones Iberoamericanas. Y si "España es Latinoamérica", como entendió el presidente anterior Carlos Andrés Pérez...

Hoy Adolfo Suárez desayunó con Herrera Campins y es muy posible que las cosas hayan empezado a ponerse en claro. En las últimas semanas, todavía ministros "in péctore" del actual Gabinete venezolano abundaron en declaraciones sobre la necesidad de revisar la política económica. Uno de ellos, Rafael Montes de Oca, ministro de Relaciones Interiores, dijo textualmente:

—Hay proyectos, a nuestro juicio interesantes, que están en marcha sin el suficiente estudio...

Montes de Oca insistió en la necesidad de "renegociar la deuda externa", con un "refinamiento" lo cual podría afectar en gran medida a las inversiones españolas en Venezuela.

En estos días se ha advertido en los periódicos un fuerte despliegue publicitario de la firma norteamericana que ensambla en este país los camiones "Mack" Todo el mundo advirtió al momento que se trata de una ofensiva contra los "Pegasos" que ya ruedan por todo el país, salidos de la factoría de Cumana, inaugurada en Noviembre por el presidente Carlos Andrés Pérez y el ministro español de Comercio.

Y se ha sabido también que en determinados "informes" distribuidos en lugares estratégicos del país, se dice una verdad de Perogrullo: "Hoy no es negocio construir barcos" de donde se desprende que podría ser un error de inversión el gran proyecto hispano-venezolano de levantar en la ciudad de los Taques un gran complejo naval.

Pero otras fuentes, quizá más responsables, piensan que el dilema que ahora se plantea Venezuela no es exactamente ahorrar en determinados bienes de equipo que precisa como país en desarrollo sino saber si desea o no construir tales instrumentos o seguir manteniendo la dependencia de Norteamérica en este terreno.

En el desayuno de hoy de Herrera Campins, nada tendría de sorprendente que, con la mejor de las sonrisas, este mismo planteamiento haya sido hecho al nuevo presidente por el jefe del Gobierno español.

SUAREZ EMPRENDE REGRESO A ESPAÑA

Caracas (Efe). — El presidente Adolfo Suárez ha emprendido vuelo de regreso a España a las 7.35 de la noche, hora local, (00.35 hora española).

DETENCION DE UN TAXISTA POR SU POSIBLE IMPLICACION EN ACTIVIDADES DE «ETA»

En Mayo serán juzgados los miembros del comando del «GRAPO» que secuestró al general Villaescusa

Oyarzun (Guipúzcoa) (Efe). — Un artefacto de escasa potencia hizo explosión en un taller de carrocerías mecánicas, propiedad del alcalde de Oyarzun, Iñaki Aristizábal.

El artefacto había sido colocado a la entrada del taller y la explosión causó algunos daños. Aristizábal fue detenido hace unos dos meses, como presunto informador de «ETA». Posteriormente, fue puesto en libertad.

TAXISTA DETENIDO

San Sebastián (Efe). — Estanislao Oyarbide Olaz, taxista de 49 años de edad, ha sido detenido en su domicilio de Oyarzun esta tarde, por estar presuntamente implicado en actividades de ETA, informan a «Efe» fuentes policiales de San Sebastián.

La detención se ha efectuado por funcionarios del Cuerpo Superior de Policía de San Sebastián y en el interior del garaje propiedad del taxista se ha encontrado un vehículo marca «Renault 4-L», que, según las mismas fuentes, pertenecía a la organización ETA.

En el interior del coche, la Policía ha encontrado varias matrículas falsas.

PROXIMA VISTA DEL JUICIO CONTRA LOS SECUESTRADORES DEL GENERAL VILLAESCUSA

Madrid (Efe). — La vista de la causa seguida a los integrantes del comando que secuestró al general Villaescusa Quilis, todos ellos miembros del GRAPO, ha sido señalada para el próximo día 7 de Mayo, según ha sabido «Efe» en fuentes judiciales.

El Ministerio fiscal acusa a los procesados Adelardo Collazo Araujo, Enrique Cerdán Calixto, Olegario Sánchez Corrales, Fernando Silva Sande Juan José Díaz Fernández, Manuel Casimiro Gil Araujo y Luis Torrijos Cantero de los delitos de secuestro, depósito de explosivos y tenencia ilícita de armas Solicita para Collazo, Cerdán, Sánchez, Silva y Torrijos un total de 23 años de privación de libertad para cada uno

Adelardo Collazo y Enrique Cerdán son además acusados de uso indebido de uniforme por lo que el Ministerio Fiscal solicita también para ellos la imposición de sendas multas de 25.000 pesetas

Por los mismos delitos, para Díaz y Gil solicita un total de 21 años de privación de libertad para cada uno. A Fernando Hierro Chomón le imputa delitos de secuestro y tenencia ilícita de armas y pide para él una condena de 18 años de cárcel.

Por último, Encarnación Martínez de Santiago es acusada de delitos de colocación de explosivos y tenencia ilícita de armas. El fiscal solicita para ella condena de 13 años de prisión.

Todos los integrantes del comando se encuentran en estos momentos en prisión, excepto Encarnación Martínez, que disfruta de libertad provisional.

DOS DE LOS DEPORTADOS EN VALENSOLES, DETENIDOS Y POSIBLEMENTE TRASLADADOS A MARSELLA

San Sebastián (Efe). — Martín Apaolaza y Mikel Golcoechea han sido detenidos esta mañana por los C. R. S. en Valensoles (Francia), donde se encontraban deportados, según ha informado a «Efe» fuentes de las gestoras pro amnistía de San Sebastián.

Según las mismas fuentes, a los dos refugiados vascos se les ha comunicado que iban a ser trasladados a Marsella El ambiente que se respira entre el resto de los deportados añaden las fuentes informantes, es de pesimismo, ya que piensan que puede tratarse de una extradición.

EXPULSION DE TRECE EXTRANJEROS DE LAS PALMAS

Las Palmas de Gran Canaria (Efe). — Trece extranjeros de diferentes nacionalidades serán expulsados de Las Palmas, según una orden del Gobierno Civil, por no ajustarse su situación a las actuales y vigentes leyes de extranjería en nuestro país.

Cinco de los expulsados, norteamericano, marroquí, chileno y dos austríacos, trabajaban en la isla sin el correspondiente permiso y observaban mala conducta.

Los restantes, cuatro holandeses, un marroquí, un danés, un inglés y un caboverdeano, estaban ilegalmente en el país sin medios económicos para su subsistencia y se dedicaban a actividades consideradas como reprobables.

Otros tres extranjeros con residencia ilegal en la isla han sido sancionados con cien mil pesetas. El Gobierno Civil ha impuesto también multas por valor de millón y medio de pesetas por diversas causas.

Comienzo lento y cansino de la campaña electoral para las municipales del 3 de Abril

Aparente estrategia de unidad de los partidos izquierdistas

Más de un millar de reclamaciones al resultado de las generales

Ya se presentaron suficientes credenciales para convocar la Junta preparatoria del Congreso

Madrid (Logos). — Todas las provincias confirman que la campaña municipal se ha iniciado con lentitud aunque se advierta un mayor ímpetu en los partidos de oposición. El cansancio de «las bases» la escasa disponibilidad de fondos y el agotamiento de los líderes es uno de los factores que están condicionando la campaña.

Como ya ocurrió en las legislativas las radios locales van a jugar un papel destacado en la propaganda. La mejora del tiempo puede favorece los actos al aire libre, así como que la junta del censo haya delegado en las provinciales la autoridad que en las legislativas gozaron los gobernadores civiles para fijar los lugares donde se podían celebrar actos electorales.

PROYECTOS DE UNION DE SOCIALISTAS, COMUNISTAS Y DEMA PARTIDOS DE IZQUIERDA

Madrid (Logos). — Los acuerdos todavía no han aflorado, pero la izquierda parece que aborda una estrategia de unidad de cara a las municipales. Se habla de un pacto de no agresión PSOE y PCE, se unen el PTE y la ORT y no se descarta que, en las grandes ciudades con mayoría de electorado de izquierdas, como Madrid, los pactos para el municipio llegarán, a última hora, incluso a la retirada de candidaturas.

De hecho, esta actitud de los dirigentes de los partidos de izquierda no es más que una respuesta a lo que está pasando en el centroderecha, como consecuencia de la retirada de CD de la liza electoral, dejando sólo a UCD, como representante de los intereses del centro y de la derecha.

Sin embargo, el entendimiento de la izquierda de cara a las municipales no va a ser fácil incluso es posible que no se patentice hasta después del 3 de Abril, porque si la izquierda quiere morder votos a UCD no puede volver a caer en el error de remover la memoria histórica con «frentes populares», como hizo Felipe González al final de la campaña de las legislativas. Si aquellas alusiones de última hora contribuyeron o no a movilizar lo que los mismos socialistas y comunistas han denominado el «voto del miedo», es cuestión que esos mismos partidos deben analizar.

De hecho, UCD ha iniciado la campaña con viento a favor. No sólo porque se ha demostrado que la estrategia electoral prevista por Suárez era mejor, sino porque la izquierda apenas está presente a nivel nacional, aunque sí en los grandes núcleos de población de más de diez mil habitantes.

La estrategia de unidad de la izquierda consistirá en hacer coaliciones para la Alcaldía, en aquellos lugares que cuenten con mayoría de concejales frente a U. C D.

De otra parte, en aquellos municipios que no han logrado presentar candidaturas, por lo menos el PCE ha apoyado «agrupaciones de electores» que incluyen candidatos comunistas y ciertas «candidaturas que se autoproclamen independientes».

De esta manera si el voto del centroderecha no se une para alcanzar la mayoría municipal, la izquierda, unida después de las elecciones puede dominar muchos municipios. Esta es concretamente la situación que se puede plantear en Madrid, donde ya se habla de reparto de tenencias de alcaldía entre socialistas y comunistas

«C. D.» ESTARA PRESENTE EN TODAS LAS PROVINCIAS

Madrid (Logos). — Ante la reiteración de ciertos comunicados a la presencia de Coalición Democrática a las elecciones municipales que se van a celebrar el próximo día 3 de Abril, el citado partido ha confirmado a «Logos» que, como estaba previsto se presentará a dichas elecciones municipales y que las candidaturas estarán presentes en todas las provincias española.

EL «PCOE» CONCURRIRA A LAS ELECCIONES MUNICIPALES

Madrid (Efe). — El comité ejecutivo del Partido Comunista Obrero Español concurrirá a las próximas elecciones municipales, «como una de las mejores formas de contribuir a que sean elegidos hombres dispuestos a llevar a la práctica la creación de Ayuntamientos democráticos», según un comunicado hecho público por este partido.

Añade el comunicado que en aquellas localidades donde no presente candidaturas el PCOE, se deja en libertad a sus militantes para que voten aquellas opciones de la izquierda que gocen de mayor autoridad en esas localidades.

«UCD» PODRIA GANAR DOS ESCAÑOS DEL SENADO EN MADRID

Madrid (Efe y Logos). — Según los estadillos sumados hasta ahora por funcionarios del Instituto Nacional de Estadística, y que fueron entregados a últimas horas de la tarde de ayer a los representantes de los partidos políticos, los resultados para el Senado por Madrid en las pasadas elecciones generales arrojan los siguientes resultados:

—Armando Benito (UCD), 582.000 votos.
—Francisco Busteló (PSOE), 581.000 votos.
—Manuel Villar Arregui (UCD), 564.000 votos.
—Rosa Posada (UCD), 550.000 votos.
—José Prat (PSOE), 534.000 votos y
—Alonso Puerta (PSOE), 522 000 votos.

Por otra parte, los resultados definitivos no se conocerán hasta finales de la presente semana aunque solo la Junta Electoral provincial de Madrid aún tendrá que resolver un millar de reclamaciones.

Hasta ahora, UCD ha presentado algo más de cien impugnaciones, el PSOE más de veinte, LCR ha presentado muchas y Falange Española de las JONS (auténtica) formuló reclamaciones en casi todos los sobres que fueron abiertos. sin que tenga posibilidad alguna de obtener escaños por el exiguo número de votos obtenidos, según fuentes de la misma junta electoral.

Mañana por la mañana la Junta Electoral provincial de Madrid proseguirá sus sesiones de trabajo de forma unificada y empezará a resolver las impugnaciones y reclamaciones, partiendo de los datos citados.

Se confía también en que esta semana las Juntas Provinciales del Censo acaben de entregar las credenciales a los candidatos electos en los pasados comicios generales. Aún están pendientes varias provincias en las que los partidos que se sienten perjudicados en el escrutinio planean presentar recursos contenciosos electorales, según han confirmado a «Logos», tanto UCD, como PSOE y PCE.

Hasta que dichos recursos electorales no se resuelvan no se podrá conocer la composición definitiva del Congreso. Sin embargo las cifras básicas parece que se mantienen inalterables.

PRESENTACION DE CREDENCIALES

Madrid (Efe). — El portavoz interino del grupo parlamentario de UCD, José Pedro Pérez Llorca, ha entregado poco después de las 6 de la tarde 100 credenciales de diputado en la Secretaría general del Congreso

Hasta el momento, han sido entregadas de forma individual otras 24 credenciales lo que unido al bloque presentado esta tarde por UCD eleva la cifra a 124 Posiblemente mañana o pasado la UCD entregará las credenciales restantes.

Preguntado el señor Pérez Llorca por el significado de esta presentación en bloque de credenciales, dijo que se debía al deseo de facilitar la labor de tramitación que se sigue en el registro del Congreso

«Políticamente —añadió— quiere decir que se ponen en marcha unos plazos previstos en la Constitución y en el reglamento y que, alcanzado el número de 117 —un tercio de la Cámara— el Congreso dará cuenta de ello al Gobierno para que se dicte el real decreto de convocatoria de la Junta preparatoria».

COMUNICACION FORMAL

Madrid (Efe). — La Secretaría general del Congreso ha comunicado formalmente a la Presidencia del Gobierno la entrega, por parte de los diputados correspondientes, de un total de 124 credenciales, cifra que supera el mínimo de 117 exigidas para que pueda dictarse el real decreto de convocatoria de la Cámara.

U.C.D., CONTRARIO A QUE EL NUEVO CONGRESO TRAMITE CIERTAS PROPOSICIONES DE LEY

Madrid (Logos).— El portavoz de U.C.D. en el Congreso, José Pedro Pérez Llorca, manifestó que su grupo es contrario a que el nuevo Congreso tramite las proposiciones de ley que estaban pendientes del Congreso anterior.

«El Gobierno, si lo desea, puede ratificar la continuidad de la tramitación de los proyectos de ley pendientes, pero las proposiciones de ley cuya tramitación no hubiera concluido, se dan por decaídas. Otra cosa es el tema de los Estatutos de autonomía. Bastaría volverlos a presentar al nuevo Congreso —dijo— para que los proyectos de estatutos de autonomía presentados por las asambleas de parlamentarios de Cataluña y País Vasco, pudieran ser consideradas por la nueva Cámara».

No descartó la posibilidad de una reforma del reglamento en la que se aborde el problema del número necesario para la constitución de grupos parlamentarios.

Por otra parte, el señor Pérez Llorca parece que mostró cierto interés por parte de U.C.D. en que se aceleren los trámites de la constitución del Congreso.

ACUERDOS DEL COMITE DE A.P.

Madrid (Logos). — Se ha reunido el Comité ejecutivo del Partido Unido de Alianza Popular, bajo la presidencia de don Félix Pastor Ridruejo, y se han tomado, según fuentes del propio partido, los siguientes acuerdos:

—Reiterar a don Manuel Fraga Iribarne la amistad y gratitud del Comité ejecutivo y de la totalidad de los componentes del partido

—Proceder a la convocatoria de la Junta nacional el próximo martes, día 20 de Marzo.

—Conforme a lo preceptuado en los estatutos y hasta la celebración de la Junta nacional de Alianza Popular, encomendar las funciones de la Secretaría general al actual secretario adjunto, don José María Ruiz Gallardón.

—Ratificar los acuerdos de Coalición Democrática en orden a la comparecencia activa en la campaña de elecciones municipales.

—Expresar a todos los militantes y simpatizantes de Alianza Popular el agradecimiento del aprtido por su generosa cooperación durante la pasada campaña electoral y pedir encarecidamente su colaboración en orden al mantenimiento de las tareas del partido.

SENTENCIA CONTRA ACUERDOS DE LA JUNTA ELECTORAL DE NAVARRA

Pamplona (Efe). — La sala de lo contencioso administrativo ha hecho pública la sentencia por la que admite los recursos de los condidatos no proclamados al Parlamento Foral navarro.

La sentencia ha sido dada a conocer oficialmente a las personas afectadas y éstas podrán presentarse como candidatos en las próximas elecciones al Parlamento Foral el día 3 de Abril.

La Junta electoral de zona desestimó la candidatura de Carlos Garaicoechea, Carlos Clavería, Mariano Zufía, Jesús Ezponda y otros candidatos de "Herri Batasuna", PSOE, PTE y LKI.

En uno de los considerandos de la sentencia, se estima que las merindades podrán elegir aquellas personas que mejor vayan a representar sus intereses sin necesidad de que residan en ellas.

NUEVAS EMISIONES FILATELICAS

Madrid. — Hoy, miércoles, será puesta en circulación la emisión "Deportes para todos" que consta de tres valores de 5, 8 y 10 pesetas, con una tirada de 20 millones de series. El 27 de Abril conmemorando el Año Internacional del Niño se emitirá un efecto de 5 pesetas con una tirada de 20 millones de ejemplares. En la foto las dos series citadas. — (Foto EFE).

SOLILOQUIO DE AMOR

Por Francisco Espinoza DUEÑAS

día 17 de noebrem 1978)

arte
Hacer dibujos

Espinoza
Dueñas
Del trabajos

DIA 22 de Febrero de 1979. Alguien me ha dicho que mis soliloquios son tristes y pesimistas, que solamente enseño las partes negativas de la vida. Todo esto me hace reflexionar...

Este Año Internacional del Niño se juntan en mi alma las necesidades de ser útil al niño, de darle lo mejor entre recreaciones bellas y buenas a su alegría...

Vengo desde el comienzo de mi infancia recogiendo todos los recuerdos y vivencias intactas de esos años con los que no puedo evocar la alegría...

Día 25 de Febrero. Es de mañana. Leves y tibios rayos de sol invernal inundan por entre las ventanas mi taller. Siento algo así como ilusión y alegría que a la vez me sirve como preámbulo para comunicar algo feliz.

Día domingo. A las once de la mañana, unas manos amigas han dejado como un mensaje, sobre mi mesa de trabajo —diré mejor: cientos de mensajes— un manojo de dibujos de mi particular y querida amiguita Rosa Mari.¡Cómo traducir, cómo explicar el sentimiento que me embarga en estos instantes que escribo, en estos instantes que mis ojos se distraen e inquietan ante tan inusitada y gentilísima sorpresa! Me veo como salpicado de colores, formas y expresiones que me llegan hasta el fondo del alma; razones especiales y singulares me hacer vibrar de manera particular. ¡Cómo quisiera que estas letras puedan explicar mi sentir y homenaje a una niña adorable!

Es alegría lo que siento, infinita alegría, es como una respuesta a mi palabra e ilusiones sobre lo que el niño puede hacer a través del color y las líneas. Veo en estos instantes líneas cromáticas, sí, sólamente líneas, líneas en evoluciones infinitas y puntos, y miles de puntos multicolores, grandes espacios sobre el papel, puntos ordenados, apiñados o desperdigados como constelaciones en el espacio, ¡miles de gesticulaciones puras y bellas. propias de los niños!

Y ahora tengo que añadir algo en especial para seguir ordenando mi reflexión, para desvelar lo particular de Rosa Mari. Se trata de una niña, considerada dentro de ese grupo de los llamados subnormales.

Hacía tiempo que tenía curiosidad e ilusión por poseer la amistad de esta niña. De tarde en tarde, la veía con su tía pasar en paseo por delante de mi taller, me animaba un afán de comunicación ante lo que es considerado un problema social; mi anhelo fue gratificado con algo tan bello como la amistad. Ahora somos amigos, viene con sus tías a visitarme, conversamos, nos reímos y hablamos de las cosas que ella hace. La encanta dibujar. ¡Deliciosos sus dibujos!

Mientras escribo, me sobreviene junto a la alegría, una sonrisa y el recuerdo rebosante y feliz ante el impacto que me produjo el dibujo con que presenta su precioso manojo sensible y bello de ilusiones: un retrato: "día 17 de noebrem 1978. Espinoza Dueñas del trabajos". ¡Dibujo fantástico! ¡Maravilloso! ¿Cómo esplicarlo? ¡...!

Durante una de nuestras conversaciones, hablamos de nuevos asuntos para sus dibujos. Trataba de ayudarle a enriquecer su universo, sin que perdiera ni su libertad, ni su alegría creadora, que veo ahora me sorprende, casi abrumándome.

Paso hoja por hoja, sus dibujos: arcos iris, cielos plagados de constelaciones, ráfagas de viento y puntos que llevan hasta el infinito; paisajes nuevos para la meditación, universo íntimo y bello del niño sobre papel, que como una flor se abre ante mis ojos. Uno que otro retrato más, como para ponerse a meditar sobre la inventiva del cromatismo, o la complejidad de la composición. Todo comunicando emocionante expresión anímica.

¿Cómo tendría que explicar el entendimiento y aplicación que esta niña me ha dedicado ante mi escueta y sencilla indicación? "Hacer también otras cosas, por ejemplo el retrato". Quisiera poder hacer comprender y traducir mi sorpresa ante la creatividad y belleza que encierran los actos de los niños; los niños que siempre nos sorprenden y alegran hasta el alma.

Y nosotros los "mayores, inteligentes y cultos" ¡cómo hemos perdido en pureza, cómo vamos perdiéndonos y alejándonos de la inventiva, de la sensibilidad, de la alegría, de la libertad; características impecables que he redescubierto en los dibujos de Rosa Mari!

...También quiero enseñar las partes bellas de la vida, quisiera comunicar los asuntos de la creatividad y del amor con alegrías infinitas. Pero justo en este instante y a propósito de la experiencia que apunto, inevitable me viene una reflexión sobre lo peyorativo e injusto del término calificativo "subnormal" Muchas veces me pregunto si de verdad, nosotros los seres "normales" nos comportamos como tales. Me vienen a la mente respuestas negativas, me inundan tristísimas congojas ante los atroces testimonios de nuestros comportamientos: pobrísimos, miserables, mezquinos y hasta crueles, de nosotros "los hombres normales" o subnormales que regimos los destinos de nuestro planeta.

Educación, sanidad, higiene, urbanismo, agricultura, distribución de las riquezas naturales, cultura general. ¿Planifica el hombre estos sus bienes, necesidades y obligaciones naturales? El hombre ha crecido en cuerpo huérfano de atributos sensibles, usando mal de sus facultades mayores que conciernen al alma y a la inteligencia.

Rosa Mari me ha hecho sentir útil; que podemos comunicarnos y añadiría más: me ha hecho sentir que debemos comunicarnos; esto sería a mi entender un signo mayor y esperanzador de vida, que uniría al hombre en el respeto y en el amor.

...Y este año especial para homenajear al niño, no quiero y lo deseo con fuerza y energía, se trate de unas fechas meramente para los alardes de la politiquería o seudo-cultura. Quiero encontrarme entre los festejos que se operen, con mi mayor entusiasmo, con lo mejor de mis obras y actos, para la alegría e ilusión de los niños.

..Quiero hacer renacer y fructificar en mí la alegría, quiero que las vivencias de mi infancia, me ayuden a apreciar y cuidar del contento de los niños, quiero realizar con mis artes e ilusiones, adornos para el juego y recreación de la infancia. Anhelo ser mayor, pero no perder la paz, la ilusión y la libertad.

LEA VD. SIEMPRE

DIARIO DE BURGOS

LOS TRUCOS DE LOS MEDIUMS

★ Donde los fraudes llegan al máximo es en la aparición de fantasmas

★ Un gran investigador nos descubre las fórmulas para engañar a los incautos

Por Anne RELIZANTE

El público retenía la respiración. En la semioscuridad, las cortinas negras de la salita donde la medium estaba tendida se entreabrieron ligeramente. Una forma blanquecina apareció entre bastidores: la de una mujer rubia de largos cabellos rizados.

Uno de los asistentes se levantó. Tomó suavemente al fantasma de la cintura y quiso llevarlo a la punta del escenario para que todo el mundo lo viera.

Curiosamente, el fantasma se resistió. Hubo un forcejeo. Y cayó una peluca. A la vista de todo el mundo quedó la cara espantada de la medium.

Lo que siguió fue una rechifla ensordecedora, seguida de algunas risas.

Y así fue como la medium Miss Showers terminó su carrera, a fines del siglo XIX.

No era, por supuesto, la primera superchería descubierta desde que el espiritismo se puso de moda. Y tampoco sería la última.

La fama, consideración y el respeto casi religioso que han rodeado siempre a estos seres excepcionales —intermediarios entre los humanos y las manifestaciones del más allá— han tentado a más de un estafador. Muchos prestigitadores se dieron cuenta muy pronto de que obtenían mayor prestigio haciendo creer que sus dones proventan de facultades paranormales. Y muy pronto también esos prestidigitadores y fakires se autoproclamaron telekinesistas, metagnomos, videntes o telépatas.

Su destreza era tal que escapaban a todos los controles. No se sacaba nada con registrarlos minuciosamente, cubrirlos con mallas especiales, atarlos sólidamente o mantener sus piernas y brazos controlados: siempre lograban realizar sus trucos. Hasta que una desgracia o un hecho fortuito —como en el caso de Miss Showers— revelaba la trampa.

A VECES, NECESARIOS

Ni siquiera los más grandes mediums —aquellos que han sido sometidos a los controles más cuidadosos por los científicos más exigentes— están ajenos al fraude. La mediumnidad es semejante a la inspiración poética. Como tal, difícilmente, admite la realización bajo comando. El logro del fenómeno paranormales depende, en gran parte, de la energía del medium y de su forma síquica. De este modo, no siempre está en condiciones de contactar con el más allá. Podría en ciertos casos decepcionar a quienes van a admirarlo. Y entonces, para no desmentir su fama, el medium se ve obligado a dar un golpe de efecto artificial que lo ayudará a realizar el fenómeno que su poder síquico fue incapaz de conseguir.

Una de las grandes mediums contemporáneas, la italiana Eusapia Palladino, reconocía que a veces un impulso desconocido la llevaba a producir de un modo normal los fenómenos solicitados cuando éstos no se lograban de un modo paranormal.

Lo concreto es que los trucos utilizados por los engañadores profesionales son de una gran variedad y producto de una imaginación a toda prueba. Algunas ni siquiera necesitan accesorios.

En el caso de los videntes por ejemplo, la sicología puede a menudo reemplazar la ausencia de poderes mentales. Aunque la bola de cristal no señale nada, un vidente dotado de intuición podrá ver a qué se dedica su cliente con solo observar su rostro, su vestimenta y sus manos. Algunas preguntas adicionales sabrán revelarle qué ha venido a buscar esa persona.

Los falsos telépatas tampoco necesitan accesorios. Pero el número debe estar perfectamente estudiado. Ahí, el don de transmitir el pensamiento es reemplazado por un código secreto. Los que realizan el número utilizan un lenguaje complicado, mediante gestos o palabras, que corresponde a una serie de situaciones tipo. Eso les permite responder a las preguntas de rigor: «¿Cuál es el lugar de nacimiento indicado en el carnet del señor?»... «¿De qué color es su corbata?...

Falsos telépatas modernos utilizan también minúsculos emisores - receptores colocados directamente en la garganta.

Los falsos hipnotizadores también trabajan sin accesorios.

Pero, ¿cómo lo hacen, con socios que recibirán una recompensa o actuando simplemente sobre los reflejos del voluntario? Son muchos los que se prestan para esto que no quieren hacer el ridículo o hacer fracasar el espectáculo y que se hacen los dormidos.

Más elaboradas son las argucias de los falsos metagnomos que dicen leer cartas en sobres cerrados o indicar de antemano las cifras exactas de una elección o el número premiado de la lotería.

EL SECRETO

Robert Toquet, un gran especialista, nos entrega sus secretos.

Para leer una carta sin abrirla, nada más simple: basta tener un algodón impregnado en alcohol de 90 grados con el que moja ligeramente el sobre. El papel se pone transparente por un instante y se puede descifrar sin problemas el mensaje.

Los resultados de las elecciones provocan generalmente mayor suspenso. El metagnomo escribe una cifra en un papel y lo deja en un cofre bajo llave. El día de recuento de votos hace abrir el cofre —en lo posible en presencia de un notario para que tenga mayor seriedad, la cifra exacta del resultado.

¿Cómo lo hizo?

Fácil también. El metagnomo no adivinó nada. Lo que realmente depositó en el cofre fue un papel en blanco. Y cuando el cofre se abrió, ese papel ya no estaba. Alguien lo había sacado hábilmente. Una vez conocidos los resultados, los anotó en un papel idéntico y lo puso en la cerradura del cofre. Y es el procedimiento al abrir el cofre, el notario, al ver que el papel cayera hacia adentro el introducir la llave.

Las levitaciones de una mesa, los desplazamientos de objetos, los golpes dados por los «espíritus» sobre los muebles, exigen un aparato más complicado. Algunos se conforman, para hacer girar una mesa, con apoyar un codo sobre el vendador mientras se con un pie apoya el extremo de la mesa. Otros utilizan varillas de hierro disimuladas en sus mangas.

Para desplazar los objetos utilizan hilos de nylon negros o simplemente cabellos. Y con ellos atraen o alejan objetos livianos.

Para producir ruidos sospechosos, se pasa simplemente hacer sonar las articulaciones de los dedos. Pero también existen aparatos especiales.

Por ejemplo, un «martillo americano» que se colocan en la rodilla bajo el pantalón. Una ligera flexión de la pierna lo hace golpear debajo de la mesa.

FENOMENOS LUMINOSOS

Los mensajes de los espíritus también pueden ser trucados fácilmente en un papel o una pizarra, utilizando tintas simpáticas o tizas especiales.

La producción de fenómenos luminosos de pretendido origen supranormal tampoco requiere material muy complicado. Como se efectúan en la oscuridad, la acción del medium se facilita. Y así, sólo necesitan abrir un frasco de óleo fosforescente para obtener extrañas luminosidades. Una medium había perfeccionado el sistema: se mojaba las pantorrillas con ese óleo y cuando se levantaba la falda asombraba a todo el mundo.

Pero donde las mediums fraudulentas llegan al máximo es cuando logran la aparición de fantasmas. Porque, en este campo, todo es posible: trozos de gama en un estuche, máscaras de caucho, pelotas de trapas en las que se pintan caras, barbas falsas, pelucas...

Para aparecer de repente, la medium disfrazada de fantasma se cubre con un gran velo negro. En la penumbra o con la mortecina luz roja indispensable para todos los mediums (los verdaderos y los falsos), se coloca en la parte más oscura De pronto, se quita el velo. Y aparece... Y cuando quiere desaparecer no tiene más que cubrirse con él

Robert Taquet cuenta más:

—Si el medium desea una materialización progresiva, sólo tiene que envolver la lámpara con una veintena de tiras de gasa. Las ha retirando una a una y da la impresión de que el espíritu se va materializando poco a poco. Primero aparece un punto ligeramente luminoso; luego —a medida que va despojando de las vendas de gasa— ese punto crece, aumenta su intensidad y finalmente queda convertido en un verdadero fantasma.

La dificultad reside en desaparecer de nuevo. Pero todos los seudomediums disponen de una diabólica habilidad para evitar los controles. La mayoría cuenta con un socio —casi siempre un pariente— encargado de entregarle los medios indispensables.

El caso más extremo en este sentido lo protagonizó un estafador llamado Laslo: escondía todo el material en su recto. Otros utilizan el prepucio, la boca, las narices, o la planta de los pies. Madame Duncan, por ejemplo, podía colocar metros de gasa en su estómago y reurgitarlos a voluntad

Como se ve, la imaginación maquiavélica y la habilidad sorprendente de estos falsos mediums es cosa seria. Pueden abusar de los ingenuos e incluso de la credulidad de los propios científicos Son muchos los que lograron hacer creer durante años que poseían facultades paranormales.

Sin embargo, todas estas supercherías y engaños no deberían significar descédito para todos los mediums. Son muchos los que quedan libres de toda sospecha. Para ellos no existen códigos secretos, accesorios ni ayuda de socios. Hoy más que nunca se debe reconocer que hay personas con dones extraordinarios. Dones que ni siquiera los más expertos en trucos podrán conseguir. (EFE).

Hágase suscriptor de

Diario de Burgos

remando este boletín

D. .....

Población .....

Calle ..... N.º .....

Piso ..... desea suscribirse a DIARIO DE BURGOS

a partir del día (1) ..... del mes de .....

de 1979 por un período de .....

(mes, trimestre, semestre o año).

(1) Las suscripciones comienzan el 1.º y 15 de cada mes.

PRECIOS DE SUSCRIPCIÓN: Capital: 410 ptas. al mes. Fuera de la capital: Trimestral, 1.230 ptas.; Semestral, 2.460 ptas; Anual, 4.920 ptas.

NOTA.—Las suscripciones de fuera de la capital se harán por un período tres meses como mínimo.

¡Asombroso! Pero, cuidado: lo más probable es que que sea un truco bien montado. — (Foto EFE-FIEL).

LOS MUERTOS DEL AIRE

Las líneas comerciales registran un bajo porcentaje de accidentes

Por Pedro LAZARO

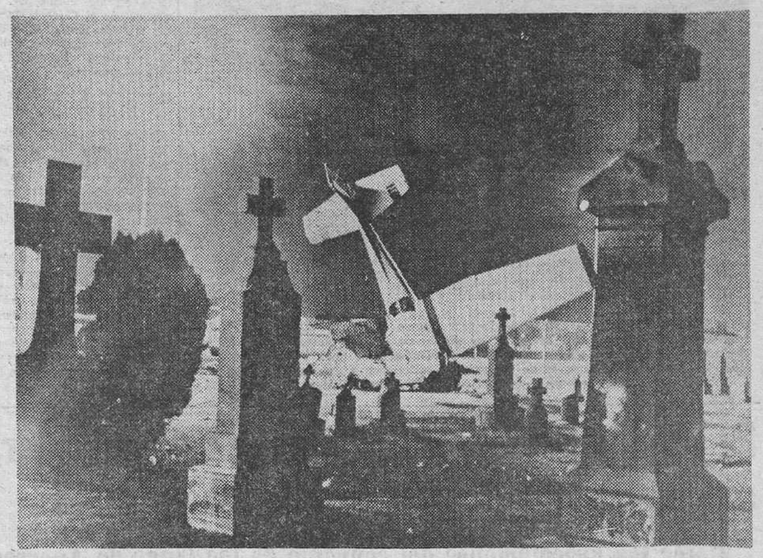

Los centenares de supervivientes de dos accidentes de aviación en Estados Unidos, el año pasado, debieron la vida a circunstancias «fortuitas», ha afirmado públicamente un alto funcionario federal. En ambos accidentes, dos aterrizajes forzosos, uno en Los Angeles y otro en Florida, hubo sólo un total de cinco muertos, con más de 300 vidas humanas implicadas, pese a cierta confusión creada entre los aterrados pasajeros, al tener que utilizar los métodos reglamentarios de evacuación o por fallo de los mismos.

La Junta de Seguridad en el Transporte, organismo federal, en su informe anual sobre los accidentes aéreos habidos durante el año 1978 en todo el mundo, da la cifra de 1.690 muertos como resultas de dichos accidentes, un 18 por ciento más que en 1977, que registró una lista fatal de 1.437 muertos. Los accidentes mortales ocurridos con aviones de aerolíneas regulares produjeron 156 muertos, mientras que la cifra, en 1977 fue de 655. De ellos, 574 murieron en un solo accidente: el choque de dos reactores comerciales en la isla canaria de Tenerife.

MIEDOSOS Y ESCEPTICOS

Una vez más las aerolíneas comerciales tienen estadísticas tranquilizadoras, utilizables a efectos propagandísticos, demostrando que —en cierto modo— son el medio más seguro de viajar. Las aerolíneas de todo el mundo transportaron durante 1978 un total de 286 millones de pasajeros, un 13 por ciento más que en 1977 El índice de mortandad es de seis muertos en accidente por cada 100.000 millones de millas-pasajero recorridas. Sólo en 1970 hubo un porcentaje menor, con dos muertos en accidente por la misma distancia.

Este tipo de estadísticas no ha servido nunca para calmar a ciertos miedosos empedernidos, ni a algunos escépticos que afirman que no prueban nada, en realidad, ya que avión siempre recorre, por definición, más distancia que cualquier otro medio de transporte. Nunca se puede contentar a todo el mundo a la vez.

Según algunos expertos, esta mortandad podría ser reducida más aún si se establecieran nuevas normas de seguridad, más adecuadas a los tiempos y al incremento constante de adeptos a los viajes aéreos. Otros afirman que parte del problema reside en que, debido a la intensa actividad de las aerolíneas comerciales, sobre todo en determinados períodos del año, ni siquiera las normas de seguridad vigentes son cumplidas a rajatabla, lo que aumenta los riesgos y hace que, como en los accidentes de Los Angeles y Florida, las vidas salvadas en muchos casos lo sean debido a circunstancias «fortuitas».

HUELGA DE CELO

Consultas confidenciales realizadas con personal de aeropuertos de gran circulación han revelado que sólo en raras ocasiones cumplen las reglas internacionales que exigen que un avión no pueda reemprender el vuelo después de una escala sin que se proceda previamente a una serie de comprobaciones rigurosas sobre el estado de sus motores y sistemas de seguridad. En una reciente huelga de pilotos, en España, éstos han utilizado como arma, a fin de obtener sus reivindicaciones, el riguroso cumplimiento de las mencionadas normas, lo que causó embotellamientos sin precedentes en el tráfico aéreo del país.

El propio presidente de la mencionada Junta de Seguridad de Transporte, James Kong, ha acusado sin rodeos a otra agencia gubernamental, el Departamento Federal de Aviación, de ser en parte responsable de estas deficiencias. Este departamento es el encargado de establecer, en Estados Unidos, las reglas de seguridad. Según King, los factores económicos, más que los relativos a la seguridad, son prioritarios cuando se trata de tomar una decisión. Este criterio suele coincidir con el de las grandes aerolíneas, que citan en apoyo de su postura los problemas creados por situaciones como la huelga de los pilotos españoles

Otro dato interesante revelado en el informe ya referido es el referente a la aviación particular, llamada «de placer». Este tipo de tráfico representa solamente la tercera parte del tráfico aéreo total. Sin embargo, produce las dos terceras partes de todos los muertos en accidente Un dato que pudiera interesar a quien estuviera pensando en comprar un avión. Quizá sea más seguro seguir tomando el avión de línea.

(EFE)

Diccionario electrónico de bolsillo

Nueva York (Crónica AFP - FIEL, Servicios Especiales FE, por Denis Brulet, en exclusiva para DIARIO DE BURGOS).— El equipo indispensable para el turista acaba de enriquecerse con un instrumento revolucionario, el «Lexicon», un pequeño diccionario - ordenador de bolsillo puesto a la venta en el mercado norteamericano.

Se terminaron las angustias lingüísticas del viajero. Para que le entiendan en el mundo entero, basta formar la palabra en el tablero del aparato, que proporciona inmediatamente la traducción.

El Lexicon, que tiene el tamaño de un libro de bolsillo, está compuesto por una pequeña pantalla y un teclado con todas las letras. Pero la auténtica novedad está en su memoria: un módulo del tamaño de una caja de cerillas que funciona como diccionario visual y que puede cambiarse según el idioma que se desee traducir.

BABEL PORTATIL

De momento, se han puesto a la venta cinco módulos: inglés-francés, inglés-alemán, inglés-italiano, inglés-español e inglés portugués.

El fabricante, un griego que llegó a los Estados Unidos en 161, Anastasios Kyriakides, piensa comercializar rápidamente otras versiones en ruso, sueco, polaco, griego, japonés y chino y, más tarde, módulos que traduzcan cada uno de estos idiomas a los demás, aparte de otro que permitirá la conversión automática de todos los sistemas de cálculos del Mundo entero.

La técnica es perfecta, pero la lingüística es una materia muy compleja y el usuario del Lexicon puede tropezar con algunos problemas al utilizar su «Babel portátil».

En el Lexicon, la memoria de un idioma comprende de 2.200 a 3.000 palabras y grupos de palabras, lo que permite un diálogo relativamente sumario, y las sorpresas de traducción no faltan, debidas a veces a la inevitable confusión entre dos posibles sentidos de una palabra o, simplemente, a errores de traducción

LA COMPETENCIA NO SE DUERME

Por ejemplo, en el módulo inglés-francés, francés - inglés, se traduce la palabra inglesa «medicine» (medicamento) por «medicim» (médico), y existe también una confusión entre «est» del verbo ser o estar y «est» punto cardinal.

A pesar de estos fallos, el Lexicon ha tenido un éxito inmediato. En unos grandes almacenes neoyorquinos se han vendido cinco diarios en una semana. Por ahora, los módulos más pedidos por los clientes son los de inglés-alemán e inglés-italiano.

El aparato dejará de ser el único en el mercado en fecha próxima Ya ha empezado a anunciarse un competidor director, el «Traductor Greig», en cinco idiomas por ahora: francés, alemán, italiano, español y japonés.

UNA FOTOGRAFIA DE JUPITER

Pasadena (California). — Esta vista de gran círculo rojo de Júpiter y sus alrededores fue obtenida por el "Voyager I" en día 25 de Febrero cuando el satélite se hallaba a 5,7 millones de millas de Júpiter. Pueden verse a unas 100 millas múmulos nubosos. Las olas nubosas de la izquierda pertenecen a una región compleja y variable en sus fluctuaciones. — (Telefoto EFE-UPI).

El Cardenal Primado alerta contra la crisis de vocaciones sacerdotales

Si no se corta, «la descristianización progresiva será inevitable», dice en Toledo

Madrid (Logos). — «Da la impresión de que la crisis interna de la Iglesia se va superando, y eso repercute en la renovación que se está experimentando en los seminarios», ha manifestado el Cardenal Tarancón, arzobispo de Madrid, en una reunión informativa con motivo de la próxima celebración del «Día del Seminario».

EL PRIMADO ESTIMA GRAVE LA CRISIS DE VOCACIONES

Toledo (Efe). — «En nuestra Patria la crisis de vocaciones sacerdotales es muy honda», afirma el Cardenal Primado de España, Marcelo González, en un documento pastoral sobre «El seminario y la evangelización del mundo de hoy».

«Ya experimentamos —añade— serias dificultades en casi todas las diócesis para proveer parroquias, para encontrar profesores de religión, consiliarios adecuados, educadores cristianos y confesores. En los próximos diez años estas dificultades se van a hacer sentir de manera agobiante».

En consecuencia, es «el momento de iniciar una labor muy seria de cultivo de las vocaciones sacerdotales para que podamos contar de nuevo con la incorporación de sacerdotes. De lo contrario, la descristianización progresiva será inevitable».

ASPIRANTES AL DIACONADO PERMANENTE

Madrid (Logos). — Por primera vez en España se ha celebrado en Málaga una convivencia de aspirantes al diaconado permanente, en la que han intervenido los familiares, esposas e hijos de los futuros diáconos Don José Irizar, secretario del Comité nacional para el diaconado permanente en España, a su regreso del encuentro, manifestó que la experiencia había sido valorada por el obispo de la diócesis así como por los asistentes como muy positiva, de cara especialmente a las próximas ordenaciones de diáconos que se efectuarán en España.

La convivencia, integrada por nueve futuros diáconos y sus familiares, estuvo presidida por el obispo de Málaga, el delegado episcopal diocesano, el director de la Escuela de Teología para el diaconado y por el director del Secretariado Nacional.

LA ENSEÑANZA RELIGIOSA EN PELIGRO

Santander (Logos). — "La enseñanza religiosa corre el peligro de desaparecer de nuestra sociedad, demasiado preocupada por su promoción técnico-social, si no hay un serio compromiso por parte de todos nosotros: padres, sacerdotes y educadores" afirma en una nota la Delegación episcopal de enseñanza de Santander.

EL PRIOR DE TAIZE, EN BARCELONA

Barcelona (Logos).- "Hoy día, las nuevas generaciones no se sienten atraídas por las grandes comunidades de base, las parroquias. Prefieren los pequeños grupos provisionales, que son, en efecto, muy importantes. Pero hay un momento crucial, hacia el fin de la juventud, que para muchos es un vacío: no se ve bien claro dónde se sitúa una comunión en el Cuerpo de Cristo. Entonces, es esencial que las generaciones jóvenes intenten reinventar estas viejas comunidades parroquiales, que les permitan transfigurarse en unas comunidades donde se viva el compartir los bienes espirituales y materiales entre todas las generaciones", ha manifestado el Prior de Taize, Hermano Roger, en una ceremonia celebrada en la parroquia de Santa María del Mar, a la que junto a miles de jóvenes de toda Cataluña, han asistido el Cardenal-arzobispo de Barcelona, doctor Jubany, y el obispo de Solsona, este último, responsable de la juventud de la Conferencia de obispos de Cataluña.

El Prior de Taize, en una rueda de Prensa ha expuesto su próxima estancia durante dos semanas, junto con una veintena de hermanos, en un pequeño pueblo del interior de la provincia de Castellón.

Manifestó su interés en inculcar en los jóvenes que deben comprometerse en transformar la realidad eclesial y civil, pero sin echar por la borda todo lo anterior. En todas las ocasiones es necesario —dijo— reconciliar y hacer una síntesis personal de exigencias que pueden parecer contradictorias: el compartir entre cristianos y su acción cara a la sociedad: ser piedra de escándalo y elemento de coexión, etc. En la dinámica de cada persona se deben conciliar los extremos, aún a riesgo del vértigo de los dos lados. A su juicio, las nuevas generaciones tienden a ser demasiado espiritualistas, pero la realidad les hará ver que esta posición no se aguanta.

Ha insistido, al final, en que las palabras no serán nunca creíbles sin acciones concretas. Por ello, ha repetido constantemente que en un plan de cuatro o cinco años los responsables de la Iglesia deberían abandonar todo lo que no fuera absolutamente indispensable para el ministerio Si no se arriesga en la vida, las palabras pierden toda su fuerza, añadió.

En Vizcaya, el hijo del propietario de un taller, dispara contra un piquete de huelguistas

Rotas las negociaciones del convenio de las Cajas de Ahorros

Bilbao (Logos).— Cinco personas resultaron heridas de distinta consideración cuando miembros de un piquete coactivo se dirigieron, alrededor de las dos y media de esta tarde, a presionar a otros trabajadores de la empresa «Carrocerías Yanguas», de la localidad vizcaína de Sodupe, para que secundaran la huelga del sector del metal.

El hijo del titular del taller, José Luis Yanguas, efectuó, según testigos presenciales, entre diez y doce disparos con escopeta de caza repetidora, que alcanzaron a cinco miembros del piquete, de los cuales tres fueron asistidos de heridas leves en el hospital civil; otro, sin pronóstico, alcanzado al parecer en el ojo izquierdo, que fue sometido a intervención quirúrgica y el quinto, asistido en la Ciudad Sanitaria de la Seguridad Social de Cruces-Baracaldo, de una herida en el brazo.

De los hechos instruye diligencias para el Juzgado del distrito la Guardia Civil de Sodupe.

PARO EN EL PUERTO DE MEBILLA

Melilla (Logos).—Esta mañana el personal de los servicios de carga y descarga de nuestro puerto no acudió al trabajo, al hacerse el acostumbrado nombramiento, ni se hallaban presentes los especialistas, produciéndose, por tanto, un paro inesperado que las autoridades laborales han calificado de irreflexivo e improcedente, al no mediar las negociaciones ni los avisos previos reglamentarios.

El plante se registró por discordancia en la interpretación de un punto de la ordenanza laboral del ramo.

ROTAS LAS NEGOCIACIONES DEL CONVENIO PARA LAS CAJAS DE AHORROS

Madrid (Efe).— Hoy han quedado rotas las negociaciones del XII convenio colectivo de las Cajas de Ahorros, por discrepancias en el aumento salarial, según ha comunicado a «Efe» un portavoz de la patronal.

Ante la situación, será la Dirección General de Trabajo la que decidirá, mediante un laudo.

EN VIZCAYA, HUELGA TOTAL EN EL SECTOR METAL

Bilbao (Logos).— A mediodía se han celebrado diversas asambleas públicas de trabajadores del sector del metal, que durante el día han extendido la huelga a la mayor parte de las grandes empresas, a las que de hecho no afecta la negociación del convenio para dicho sector en la provincia de Vizcaya, como medida de presión contra la patronal.

La huelga del metal en Vizcaya afecta prácticamente a la totalidad del sector, unos 70.000 trabajadores dependientes del convenio provincial sectorial y de otros 50.000 de grandes empresas con convenio o pacto propios.

UN «DRUGSTORE» A SUBASTA PUBLICA

Barcelona (Logos).— El «drugstore» del Paseo de Gracia ha sido sacado a subasta pública. Los derechos de traspaso del establecimiento se valoran en diez millones de pesetas y la barra del bar, el frigorífico y mobiliario en un millón.

En este establecimiento, meses atrás, se registró un problema laboral que terminó al acceder la empresa a que un representante de los trabajadores tuviese acceso al control de la caja.

El «drugstore» del Paseo de Gracia fue el primero que se instaló aqu. Tras éste aparecieron otros dos establecimientos de las mismas características, en Las Ramblas y en la Plaza de Lesseps, este último ya desaparecido.

SEIS DIAS DE HUELGA EN «SCHWEPPS»

Barcelona (Efe).—Los trabajadores de la empresa «Schwepps», dedicada a la fabricación de bebidas refrescantes, han iniciado una huelga que se mantendrá hasta el próximo día 18, ante la postura de la dirección, de no querer negociar la plataforma reivindicativa, según informaron a «Efe» fuentes sindicales.

PARO EN LAS INDUSTRIAS DEL PAPEL

San Sebastián (Logos).— Los trabajadores de las industrias del papel, cartón y pastas, de Tolosa y Villabona, han secundado la jornada de paro general, de 24 horas ,convocada por la coordinadora de comités de empresa de ambas poblaciones, como consecuencia de no haber llegado hasta el momento a ningún tipo de acuerdo en las negociaciones del convenio colectivo con las patronales. La coordinadora de comités de empresas de la zona de Tolosa y Villobona, actúa al margen de las centrales sindicales, a las que ha criticado por su actuación en la negociación con la patronal.

EL CONFLICTO DE LOS FUNCIONARIOS DE JUSTICIA

Madrid (Efe).— Los funcionarios de la Administración de Justicia, que acordaron reincorporarse hoy a su trabajo, se reunirán el próximo jueves co nel subsecretario del Ministerio de Justicia, señor Ortega y Diaz-Ambrona, y no con él titular del Departamento, según ha sabido «Efe» de fuentes competentes.

CIERRE PATRONAL DE «MICHELIN»

Vitoria (Logos).— A primeras horas de la tarde se ha conocido que la empresa «Michelín», de Vitoria, ha comunicado a la Delegación de Trabajo que iniciaba con fecha de hoy un cierre patronal.

En su nota, la empresa «Michelín» dice que «ante la suma gravedad que representan las agresiones de que han sido objeto varios trabajadores de nuestra fábrica, que no siguieron la convocatoria de huelga en el ejercicio de su libertad de trabajo y ante el peligro de que tales acciones puedan repetirse, la empresa se ha decidido a cerrar este centro de trabajo, conforme a lo dispuesto e nel real decreto-ley de 4 de marzo de 1977.

Dentro de una semana se anunciará la fecha de reanudación de la actividad laboral»

Según se ha podido saber, un empleado de la fábrica presentó denuncia en la Comisaría de Policía, por agresiones que le habían producido lesiones leves y que había sufrido al ser atacado cuando se dirigía a su trabajo.

Noventa millones de iberoamericanos se hallan sin empleo

Quito (Efe).— Aproximadamente 90 millones de iberoamericanos están sin empleo actualmente, y se estima que, en los próximos 25 años, la cifra ascenderá a unos 250 millones.

Así lo precisó ayer en Quito el economista uruguayo Enrique Iglesias, secretario ejecutivo de la Comisión Económica para Iberoamérica (CEPAL), al inaugurar la primera reunión del Comité de Expertos Gubernamentales de la Región (CEGAN).

Iglesias resaltó que la expansión demográfica de Iberoamérica, obliga a confrontar un desafío de enorme significación política, social y económica, al cual se suma otro de considerable envergadura, como es el de la urbanización y crecimiento de las ciudades, al cual ningún país puede escapar.

Las dos terceras partes de «Humanidad está hambrienta Colabora en la Campaña Contra el Hambre.

cosas veredes

ERROR JUDICIAL

Londres (Efe). — Albert Taylor, un "disc-jockey" de 29 años, fue puesto hoy en libertad, tras pasar cinco años en la cárcel, víctima de un error judicial.

El Tribunal de apelación, reunido en Londres, ordenó la puesta en libertad de Taylor que, en 1974 fue condenado a cadena perpetua acusado de la violación y asesinato a puñaladas de una niña de 15 años.

Los jueces expresaron "graves dudas" sobre la culpabilidad de Taylor, quien durante todo este tiempo protestó inútilmente su inocencia.

El testimonio de un ferroviario, Bill Brennan, recogido recientemente, corroboró la versión de Taylor sobre sus movimientos el día en que se cometió el asesinato.

En vista de ello los jueces optaron por declarar nula la sentencia y recomendaron su puesta en libertad.

LAS PREDICCIONES DE HERMAN KHAN

Nueva York (Efe-UPI). — El año 2029 se podrá coger el «metro planetario» en Nueva York y llegar a Los Angeles en 54 minutos, ha declarado el futurólogo Herman Khan.

Dentro de 50 años, los transportes serán mejores y más baratos; los vuelos ultrasónicos a 9.600 kilómetros por hora, permitirán trasladarse de Nueva York a Sidney (Australia) en tres horas.

Habrá colonias de descanso en China y la Luna, en medio del Sahara y bajo el mar para quienes deseen disfrutar de unas vacaciones.

También predice que los lugares de descanso estarán «racionados» porque la gente viajará mucho.

ACUERDO HISPANO - PORTUGUES EN MATERIA DE PESCA

(Viene de primera página)

licencias, se dará a conocer los topes de captura de pescado fijados y los precios mínimos. La flota de bajura permanecerá amarrada, hasta que las Cofradías dispongan de los permisos de pesca comunitarios y se pueda faenar con todas las garantías.

BARCOS PESQUEROS MELILLENSES REANUDAN SUS FAENAS

Melilla (Efe). — Esta mañana se han hecho a la mar varios barcos de la flota pesquera melillense para reanudar sus habituales faenas de pesca.

La salida de lor barcos se ha producido como consecuencia del acuerdo de carácter local al que han llegado durante los últimos días la representación consular española y las autoridades marítimas de Nador y Alhucemas.

La flota pesquera de Melilla no se hacía a la mar desde el pasado día 24 de Febrero, fecha en la que el «Gutyago» y el «Cuarto Mandamiento» fueron apresados por una lancha patrullera marroquí y trasladados al puerto de Alhucemas.

Para su liberación, una semana más tarde, tuvieron que pagar una multa de 1.700.000 pesetas cada uno, sanciones de las que se hizo cargo el Gobierno español.

En la actualidad, la flota pesquera melillense está integrada por sólo doce barcos, con una tripulación total de 170 personas de las que sólo unas cuarenta son españoles.

Aparecerá el «Boletín Oficial de las Cortes Generales»

Y se recobra el nombre de Congreso de los Diputados

Madrid (Efe).— El "Boletín Oficial de las Cortes", editado en el período constituyente con este nombre y anteriormente con el de "Boletín Oficial de las Cortes Españolas", pasará a denominarse "Boletín Oficial de las Cortes Generales".

A tal fin y a modo de prueba, ya se han tirado diversos ejemplares, en cuya cabecera aparece además la especificación "Primera legislatura" de la misma forma que ocurre con las tarjetas de acreditación que se están entregando a los nuevos parlamentarios.

El cambio de denominación del órgano oficial de las Cortes, se debe a la necesidad de adaptación a la terminonología que emplea el texto constitucional cuando se refiere al Parlamento.

En este sentido se inscribe también el propósito de sustituir, en fechas próximas, las letras "Cortes Españolas" —que aparecen en la fachadas del edificio de la Carrera de San Jerónimo— por las de "Congreso de los Diputados" Esta denominación es la misma que va figuró en el frontispicio del Palacio hasta después de concluída la guerra civil

PROBLEMAS PARA LA INSTALACION DE LA FERIA DE ABRIL DE SEVILLA

Sevilla (Logos). — La instalación de la Feria de Abril de Sevilla en lo que se refiere a sus obras de estructura y el montaje de la portada principal, vuelven al primer plano de la actualidad, al haber paralizado los trabajos los encargados de su realización, como respuesta a la actitud de los responsables municipales que todavía, según los representantes de algunas empresas montadoras, no han hecho efectivos los cinco millones de pesetas, que el Ayuntamientro adeuda desde el pasado año.

REUNION DE LA AGENCIA ESPACIAL EUROPEA

Madrid (Efe). — Hoy se ha iniciado en Madrid la reunión de la Comisión administrativa y de finanzas de la Agencia Espacial Europea (ESA), con la participación de representantes de los países que integran esta entidad.

En las sesiones de trabajo se tratará de la distribución del presupuesto de la Agencia Europea para los distintos proyectos espaciales, en los que España participa significativamente como miembro de la Agencia.

INAUGURACION DE "CONSTRUMAT"

Barcelona (Logos). — El ministro de Comercio, señor García Díez, ha inaugurado el Salón nacional de la Construcción "Construmat" en acto que se ha celebrado en el Palacio de Congresos de Montjuich.

"Construmat" se celebra por primera vez como salón independiente, y posteriormente se repetirá cada dos años.

El certamen se dirige preferentemente al público profesional y tiene por objetivo la presentación de la amplia gama de productos que giran en torno a la construcción. El sector de maquinaria, materiales y métodos de edificación, contará así con una plataforma de presentación de novedades.

Ayer entró en vigor el sistema monetario europeo

(Viene de primera página)

obligadas a ordenar sus objetivos en un orden supranacional.

La sesión del Consejo Europeo terminó con un amplio examen de la situación económica y social de la CEE y con recomendaciones especiales relativas a la economía de energía, el desempleo y la agricultura. Las conclusiones fueron expuestas por Giscard, presidente en ejercicio de la CEE, el cual habló de las «tensiones» que se observan en el mercado petrolero, estimando que la «lucha contra la inflación debe ser el principal objetivo de la política» de los países miembros. Giscard se refirió también a la preocupación causante por el desempleo.

La barrera que ha separado a Gran Bretaña de los restantes miembros ha sido, fundamentalmente, la política agraria. La «cumbre» de París no admitió la propuesta inglesa de congelar los precios agrícolas.

El primer ministro británico sigue manteniendo que la posición de su país es justa en lo que respecta a la congelación de precios agrarios. Así lo afirmó hoy a la Prensa una vez concluída la «cumbre» Callaghan dejó entender que Gran Bretaña no está tan «aislada» como parece en este asunto, puesto que sus críticas del actual mercado común agrícola suscitaron una reacción más bien «amable» por parte de uno de los participantes en el Consejo, que no nombró, y que para algunos observadores podría ser Italia, pues Callaghan no se opone a las medidas especiales en favor de la agricultura mediterránea, y estima que el fondo derrocha mucho dinero sin beneficio para los países más pobres, como el Reino Unido; como medida imprescindible preconiza la congelación de los precios de los productos excedentarios, como leche, azucar y cereales.

En defecto de la «congelación» de precios, las conclusiones del Consejo Europeo habían con cierta vaguedad de «una política prudente de precios y medidas sectoriales».

El ECU empezó a utilizarse hoy en transacciones bancarias. Equivale a 0,828 marcos alemanes, 1,15 francos franceses, 109 liras italianas; 0,0885 libras esterlinas, 3,66 francos belgas, etc.

IRLANDA Y EL REINO UNIDO DESVINCULAN SUS MONEDAS

Londres (Efe). — La libra irlandesa y la esterlina rompieron hoy, martes, sus lazos, mantenidos durante más de 60 años, como consecuencia de la entrada en vigor del nuevo Sistema Monetario Europeo.

Tradicionalmente, ambas monedas mantuvieron la misma paridad, aunque todavía comparten igual cotización, pero se espera que las presiones del mercado y especialmente la reacción de los especuladores internacionales no tardarán en marcar variaciones, lo que creará serias dificultades al comercio entre la República de Irlanda e Irlanda del Norte, donde siempre se han usado indistintamente ambas monedas.

Aunque el Gobierno de Dublín espera mantener la paridad actual tanto tiempo como sea posible, el Banco de Irlanda estudia la adopción de medidas para controlar la especulación.

ESPAÑA Y EL SISTEMA MONETARIO

París (Efe).— El presidente Giscard, ha declarado hoy que España y los próximos miembros del Mercado Común decidirán por sí mismos si desean participar en el «Sistema Monetario Europeo».

A ellos corresponde sopesar si quieren someterse a las reglas precisas de este sistema y a sus límites establecidos, ha dicho el jefe del Estado francés.

El ministro español de Hacienda, Francisco Fernández Ordóñez, indicó la semana pasada en la capital francesa que España seguirá, como hasta ahora en el campo monetario internacional y, en cuanto a su vinculación al E.C.U. la estudiará cuando esté ya en el Mercado Común.

¿OTRA SECRETARIA ESPIA?

Bonn (Efe).— Un presunto nuevo caso de una espía, secretaria de un importante político de la Unión Demócrata Cristiana alemana (C.D.U.), fue descubierto hoy en Bonn.

Según las primeras informaciones, se trata de Christel Broszey, soltera, de 32 años, secretaria del diputado Kurt Biede Kopf, presidente de la comisión parlamentaria de Economía, que al parecer ha huido a Berlín Oriental.

ACTIVIDADES NAZIS EN LA R.F.A.

Bonn (Efe).— Un grupo de radicales alemanes de extrema derecha, había planeado el asesinato del político democristiano Gerhard Stoltenberg, jefe del Gobierno de Schleswig-Holstein, según confirmó hoy el fiscal federal Kurt Rebmann.

La Policía alemana detuvo hoy a tres de los activistas que planearon el asesinato de Stoltenberg y que pertenecen a un grupo que se autodenomina «Frente de Acción Nacionalsocialista» (A.N.S.).

Trece ejecuciones más en Teherán

Irán abandona la alianza CENTO

Manifestación de diez mil mujeres

Teherán (Resumen de Agencias). — Los tribunales revolucionarios ejecutaron hoy a 13 personas acusadas de colaborar con el antiguo Sha como censores, agentes de la Policía secreta y sicarios.

Por vez primera desde que el ayatollah Jomeini llevó a los iraníes a la victoria sobre el régimen del Sha y formó su propio Gobierno, un tribunal revolucionario sentenció a dos asesores civiles del Monarca exiliado a pena de muerte, no por cargos de asesinato, sino por complicidad política.

Mohmud Jaffarian, jefe de la Agencia nacional de noticias «Pars», y educado en la Sorbona, y Parviz Nikkhwah, director de los informativos de la televisión nacional fueron ejecutadas esta mañana junto con otras nueve personas y dos oficiales de Policía.

Con estas ejecuciones se eleva a 63 el número de sentencias de muerte llevadas a cabo por los tribunales revolucionarios que están presididos por religiosos mullahs y expertos ludiciales mahometanos.

Hoveyda, de 59 años, que ocupó el cargo de primer ministro del Sha durante 13 años, fue detenido junto con otros ministros pero el ultimo primer ministro del Sha, Shapur Bakhtiar, consiguió escapar a Francia.

Otro asesor del Sha que ha sido ya ejecutado, acusado de destruir las instituciones deportivas nacionales, fue el teniente general Nader Jahanbani, antiguo jefe máximo de las organizaciones deportivas iraníes.

El miembro del parlamento, el religioso Gholam Hossein Daneshi, dijo ante un tribunal revolucionario antes de su ejecución que no dimitió de su escaño porque tenía miedo de ser asesinado por la Policía.

Los tribunales revolucionarios de Oom y de Abadan, ejecutaron a otras dos personas.

Radio Irán respondió a varias críticas según las cuales esos juicios se estaban haciendo de forma secreta diciendo: «No hay duda de que estos tribunales actúan como representantes del pueblo iraní».

IRAN ABANDONA LA ALIANZA «CENTO»

Irán ha decidido abandonar la Organización del Tratado Central (CENTO), alianza de defensa occidental del Oeste Asiático, porque no quiere compromisos con las superpotencias, ha declarado hoy el portavoz del Gobierno, Amir Entezam.

Las declaraciones de Entezam han seguido al anuncio hecho ayer por Pakistán, otro miembro de esta orginización regional, según el cual dicho país delaba de pertenecer al pacto.

Irán y Paqistán discutieron el pasado fin de semana su posición respecto a la alianza «CENTO» y llegaron a un pleno acuerdo durante las conversaciones mantenidas por sus respectivos ministros de Asuntos Exteriores.

MANIFESTACION DE MUJERES

Alrededor de 10.000 mujeres iraníes, vigiladas por milicianos armados, desfilaron ayer por Teherán en el cuarto día de protesta contra la pérdida de libertades bajo el mandato de los nuevos dirigentes islámicos de Irán.

Manifestaciones semejantes se llevaron a cabo también en Abadan, y en Tabriz.

En un visible intento por deshacer la protesta, un viceprimer ministro dijo que las funcionarias civiles no habrían de utilizar el vestido tradicional y el ministro de Trabajo y de Bienestar social manifestó que las empleadas de las fábricas seguirían disfrutando de iguales derechos.

GOLPE DE ESTADO EN LA ISLA CARIBEÑA DE GRANADA

El primer ministro lo desmiente

Londres (Efe). — Maurice Bishop, líder del movimiento izquierdista «Nueva Joya», dirigió el golpe de Estado contra el Gobierno de sir Eric Gairy en la isla caribeña de Granada.

Maurice Bishop anunció a través de «Radio Granada Libre» una proclama como primer ministro del nuevo Gobierno revolucionario y dijo que el golpe se produjo en la madrugada de hoy, cuando las fuerzas revolucionarias atacaron los cuarteles militares y les prendieron fuego. Después de fuertes enfrentamientos, el Ejército fue derrotado y se rindió, agregó Bishop. Señaló asimismo que ningún miembro de las fuerzas revolucionarias resultó herido en los enfrentamientos, tras los cuales se ocupó la emisora local y se detuvo a la mayor parte de los ministros del antiguo régimen.

EL PRIMER MINISTRO LO DESMIENTE

Nueva York (Efe). — El primer ministro de Granada, sir Eric Gairy, desmintió hoy en Nueva York haber sido derrocado por un golpe de Estado y señaló que se trata tan sólo de la sublevación de un pequeño grupo de comunistas.

En unas declaraciones en Nueva York, donde aseguró que se encuentra por motivos relacionados con la ONU, Gairy insistió en que los rebeldes aprovecharon su ausencia para sublevarse, pero que tan sólo controlan la emisora de radio.

Sin embargo, un portavoz de la ONU informó hoy que la entrevista concertada para esta mañana entre sir Eric y el secretario general de la ONU, Kurt Waldheim, fue cancelada a petición del primer ministro de Granada «dados los acontecimientos de su país».

La emisión de Granada ante las Naciones Unidas indicó desconocer la situación exacta en su país, pero añadió que no mantiene ningún contacto con el primer ministro.

INTENTO DESESPERADO DE SOMOZA ANTE EL F.M.I.

Washington (Efe). — El Gobierno nicaragüense, que preside Anastasio Somoza, apremiado por el cerco económico internacional, ha solicitado con carácter de urgencia retirar la casi totalidad de su cuota en el Fondo Monetario Interancional para hacer frente a la bancarrota del país.

Fuentes allegadas al FMI, afirman que el Gobierno de Managua se encuentra con el agua al cuello al no poder hacer frente a unos 88 millones de dólares en intereses que debe por préstamos concedidos por Bancos privados, principalmente de Estados Unidos.

Ante la negativa del presidente Somoza de aceptar el plan de mediación de la Organización de Estados Americanos, el Gobierno Carter ha retirado su ayuda militar y económica. Al mismo tiempo, está utilizando su influencia ante las entidades de crédito oficial e internacional para que no se concedan préstamos a Somoza. La decisión de éste de solicitar ahora la casi totalidad de su cuota del FMI, se considera en medios diplomáticos y financieros de Washington como de «desesperada» ante la crisis económica por que atraviesa Nicaragua.

«Lo que hiciérels al más pequeño de los míos a Mí me lo hacéis Dadme de comer» CAMPAÑA CONTRA EL HAMBRE EN EL MUNDO.

«Cien españoles y Franco»: último libro de José María Gironella

Barcelona (Efe). — El libro de José María Gironella y Rafael Borrás Betriu, titulado «Cien españoles y Franco», ha sido presentado esta tarde durante una «rueda de Prensa», a la que asistieron sus dos autores. Editado por «Planeta», «Cien españoles y Franco», recoge una serie de testimonios cualificados en torno a la obra política y la figura de Franco.

Según manifestó el propio Gironella, la esencia del libro consiste en la opinión de cien españoles sobre el hombre que mayor influencia tuvo en la modelación de este país «Desde un médico, hasta un cantaor de rumbas o un técnico industrial, pasando por escritores, abogados y artistas —dijo Gironella— opinan sobre Franco».

El libro, realizado mediante encuestas enviadas a más de trescientas personas, de las que únicamente respondieron cien, contiene un noventa por ciento de sinceridad, según los autores. Entre los encuestados que se negaron a contestar, figuran la familia Franco, de quien sólo Pilar, la hermana de Franco, aceptó colaborar en el libro.

Treinta mil niños mueren diariamente de hambre y enfermedad ¿Qué haces para remediarlo? Colabora en Campaña contra el Hambre

CID
CANDIDATURA INDEPENDIENTE DEMOCRATICA

Sin una seguridad sobre el tratado

Carter abandonó ayer El Cairo y regresó a Estados Unidos

Egipto e Israel han aceptado las propuestas norteamericanas

Jerusalén. — El presidente de los Estados Unidos, Jimmy Carter, escucha al primer ministro Menahem Begin, mientras éste se dirige a los miembros del Knesset (Parlamento judío). Begin indicó al Knesset los principales obstáculos que se encuentran en las proposiciones de paz de Carter para Oriente Medio.
(Telefoto EFE-UPI).

El Cairo (Efe). — El presidente norteamericano Carter abandonó hoy Egipto sin llevarse en sus maletas la seguridad de que Egipto e Israel firmaran un tratado de paz en breve plazo.

La única renta que Carter ganó en su visita fue la aceptación por ambas partes de las últimas propuestas norteamericanas para conseguir la firma del tratado de paz.

Antes de partir hacia Washington, Carter solamente pudo decir que había concretado «todos los principales ingredientes de un tratado de paz entre Egipto e Israel». Pero ni siquiera estas propuestas son definitivas, ya que deben ser consideradas y votadas por el Gabinete y el Parlamento israelí.

El primer ministro judío Begin declaró que la paz con Egipto se podría firmar este mes, en una o dos semanas, siempre y cuando el Gabinete y el Parlamento aprueben las propuestas de Carter.

Begin dijo que presentará las propuestas norteamericanas a su Gabinete el próximo jueves, en una sesión especial. En caso de que las propuestas sean aprobadas, serán sometidas a consideración del Parlamento la próxima semana.

El líder norteamericano anunció la aceptación por Egipto de sus propuestas, minutos antes de regresar a Washington y después de entrevistarse con Sadat durante dos horas y media.

El plan norteamericano aceptado por Sadat está relacionado con la insistencia israelí sobre la garantía de la continuación del suministro de petróleo del Sinaí por parte de Egipto, el intercambio de embajadores y un aspecto de la cuestión palestina.

AVIONES ISRAELIES SOBRE EL SUR DEL LIBANO

Beirut (Efe-UPI). — Aviones de guerra israelíes hicieron ayer varias pasadas a baja altura sobre el Sur del Líbano.

Según testigos presenciales, los palestinos dispararon contra los aviones cuando volaban sobre posiciones sospechosas guerrilleras situadas cerca de la ciudad costera de Tiro. No parece que fuera alcanzado ninguno de los aviones.

BOMBARDEOS EN EL NORTE DE GALILEA

Tel Aviv (Efe-Reuter). — Proyectiles disparados desde el Sur del Líbano han caído hoy en las proximidades de la ciudad fronteriza de Metulla, aunque no han causado daño alguno, informan testigos presenciales.

El Papa espera, con su viaje a Polonia, consolidar la unidad de su país

Entierro de Villot, presidido por el Pontífice.- Tarancón duda que Wojtyla pueda venir a España en Octubre

Ciudad del Vaticano (Efe). El Cardenal Jean Villot, secretario de Estado del Vaticano, muerto en Roma el pasado viernes, dejó todos sus bienes a la Santa Sede.

Así lo dispone en su testamento, publicado hoy martes, poco después de sus funerales y entierro.

El testamento de Villot consta de una sola página y en él manifiesta también su deseo de ser sepultado en la iglesia romana de «Trinita dei Monti», templo asentado sobre la escalinata de la céntrica «Plaza de España».

Cumpliendo este deseo, los restos mortales del Cardenal que ocupó el cargo de Secretario de Estado del Vaticano durante los últimos diez años, recibieron sepultura en la mencionada iglesia romana.

El entierro se efectuó poco después del funeral presidido esta mañana por el Papa Juan Pablo II, que concelebró la misa fúnebre con otros 34 Cardenales.

En su testamento, el Cardenal Villot ofrece su vida a Dios y pide perdón a cuantos haya podido ofender o hecho sufrir a lo largo de su existencia.

Por último, solicita de sus amigos oraciones por su alma.

TARANCON DUDA DE QUE WOJTYLA VIAJE A ZARAGOZA

Madrid (Logos). — El Cardenal Tarancón ha manifestado que todavía no se ha invitado oficialmente al Papa Juan Pablo II a visitar España.

En una reunión con los periodistas en el seminario de Madrid, el Cardenal Tarancón ha dicho que se ha invitado oficiosamente al Papa a viajar a España, aunque la invitación oficial se la harán los Cardenales españoles y siempre que haya una esperanza de que vaya a venir. Al parecer, esta invitación se la haría el Cardenal Tarancón, presidente de la Conferencia Episcopal española, en un viaje que va a hacer a Roma en fecha próxima.

Por otra parte, el Cardenal Tarancón ha señalado que no cree que el Pontífice vaya a venir a España en el mes de Octubre, fecha en que se celebran los Congresos Mariológico y Mariano en Zaragoza. Para el Cardenal Tarancón el viaje en esas fechas es prematuro, por lo que duda se vaya a realizar.

MENSAJE PAPAL A POLONIA

Varsovia (Efe). — El Papa Juan Pablo II, espera consolidar la unidad polaca con su viaje a Polonia, del 2 al 10 de Junio, según manifiesta en una carta transmitida al presidente del Consejo de Estado polaco, Henryk Jablonsky.

El Papa ha expresado repetidas veces su profunda simpatía por la paz y la coexistencia entre todos los pueblos y todas las ideologías o sistemas políticos.

«La realización de estas importantes tareas del género humano, —centro de la misión de la Iglesia— radica en el respeto al ser humano», subrayó el Papa.

Juan Pablo II destaca su convicción de que el viaje fomentará también «la evolución de las relaciones entre la Iglesia y el Estado» en Polonia.

El Papa responde, con esta carta, a un mensaje de Jablonsky, no publicado, de fecha 2 de Marzo.

DECLARACION DE UN PORTAVOZ DEL GOBIERNO POLACO

Varsovia (Efe). — Las autoridades polacas «siguen con atención» todos los artículos que la Prensa occidental dedica a la visita del Papa Juan Pablo II a Polonia.

Así lo manifestó hoy, a través de la Radio polaca, el vicedirector del Departamento estatal de Asuntos Religiosos ed Polonia, Aleksander Merker.

Merker dijo que Polonia «registra con satisfacción el hecho de que la Prensa occidental subraye el enorme significado que la visita papal tiene para consolidar las relaciones de buena vecindad entre las naciones y fomentar la coexistencia pacífica».

El vicedirector de Asuntos Religiosos recalcó que la sociedad polaca saludará en la persona de Juan Pablo II «no sólo como al jefe visible de la Iglesia Católica romana, sino también al jefe del Estado Vaticano».

Sin embargo, Merker negó que la visita del Papa a Polonia tenga carácter político y afirmó que «será una

TRABAJOS DE CALIDAD

TALLERES GRAFICOS

DIARIO DE BURGOS

San Pedro de Cardeña, 34

Teléfono: 217358

CAMPAÑA DE PROMOCION DEL EMPLEO

RESULTADOS 1979

Programa de empleo juvenil:

Enero	11.011
Febrero	11.192
• jóvenes colocados	22.203

Programa de perceptores del Seguro de Desempleo:

Enero	3.846
Febrero	12.368
• trabajadores colocados	16.214

RESUMEN:

ENERO	14.857
FEBRERO	23.560
TOTAL...	38.417

INSTITUTO NACIONAL DE EMPLEO
MINISTERIO DE TRABAJO

EXPLOTA UN ARTEFACTO EN MIRANDA DE EBRO

Fue volada una furgoneta propiedad de D. Manuel Puga Anaya

Una llamada a nuestro periódico reivindica el atentado para ETA

En la madrugada del día de ayer, entre una y media y dos horas, ha hecho explosión un artefacto colocado debajo de una furgoneta, matrícula BU-1254-D, propiedad del industrial mirandés D. Manuel Puga Anaya, perteneciente al ramo de la alimentación.

El vehículo se encontraba estacionado en la calle Santa Lucía de la localidad mirandesa habiendo quedado destrozado a causa de la explosión y las pérdidas materiales se cifran en unas 450.000 pesetas. Asimismo a causa de la onda expansiva resultaron rotos numerosos cristales de edificios próximos al lugar del accidente.

No se han registrado desgracias personales, aunque sí se produjo la natural alarma entre el vecindario, con motivo de la explosión.

Se cree que el artefacto empleado para dicho atentado estaba compuesto aproximadamente por un kilo de goma-2.

¿EL ATENTADO REIVINDICADO POR ETA?

El Sr Puga Anaya es miembro del partido comunista y figura en la candidatura a las elecciones municipales por el PCE. Por parte de un portavoz de este partido se ha indicado que hace días un hijo del señor Puga Anaya había tenido un incidente con miembros de extrema derecha, por lo que, en principio, las sospechas se orientaban en dicho sentido.

Sin embargo, a primeras horas de la tarde de ayer, en la redacción de este mismo periódico se recibió una llamada en la que con relación al referido atentado se nos dijo:

«La explosión que ha habido en Miranda, la reivindica ETA. Por traidor».

LOCAL

ROBO DE OBJETOS RELIGIOSOS

Se ha registrado un robo en la iglesia parroquial de Hoz de Valdivielso. La puerta del templo fue violentada, habiéndose advertido la falta de una talla del Niño Jesús, de 20 centímetros de alto, perteneciente al siglo XVIII, así como la desaparición de la puerta del sagrario, de madera como la talla anterior, del siglo XVII, de 18 por 14 centímetros.

ROBO A UN ESTABLECIMIENTO

Fermín Vallejo García ha denunciado un robo perpetrado en su establecimiento, "Electricidad Vallejo", sito en al calle de Santa Clara, número 19, de esta capital, de donde se llevaron cuatro televisores en color y otros efectos diversos, por un valor en conjunto de 450.000 pesetas.

ROBO CON INTIMIDACION

También José Antonio Fernández Pérez ha denunciado un robo con intimidación del que fue víctima, en pleno paseo del Espolón, llevado a efecto por dos individuos de raza gitana, que exhibían navajas. El valor de lo robado asciende a 200 pesetas.

NACIONAL

Un joven muerto y otro gravemente herido por los disparos de un atracador, en Madrid

Más de nueve millones, botín de dos atracos cometidos en otros tantos domicilios barceloneses

Extraviados seis montañeros, en Palma de Mallorca

Madrid (Efe). — Manuel Cañete Villar, de 21 años —cliente de un club nocturno madrileño— resultó muerto la pasada madrugada, a consecuencia de los disparos efectuados por un atracador.

Sobre las dos y media de la madrugada, dos individuos, armados, entraron en el club "La Gata Negra". Uno de los asaltantes encañonó a los clientes, mientras su compañero trataba de apoderarse del dinero que había en la caja.

Dos de los clientes intentaron desarmar al delincuente que los encañonaba, y éste efectuó varios disparos. Manuel Cañete recibió un tiro en la nuca y otro en una clavícula y murió en el acto. El otro cliente, Juan Alfonso Bravo Peña, de 25 años, se encuentra en gravísimo estado, ya que recibió dos disparos en el estómago.

EMPLEADO DE UN ESTANCO HERIDO EN UN ATRACO

Barcelona (Logos). — Un empleado de un estanco ha resultado herido de gravedad al ser agredido por uno de los tres jóvenes que habían acudido a robar el establecimiento.

El citado empleado fue agredido con una navaja que le ocasionó lesiones de pronóstico grave en "cara lateral derecha de la base del cuello, con sección de la yugular interna", de las que fue atendido en el Centro Quirúrgico Municipal de urgencias.

Inmediatamente de conocerse el hecho, una dotación de los servicios del 091 dio una batida por la zona y detuvo al menor M. T. G. de 15 años, acusado de ser uno de los participantes en el asalto al estanco. Según ha declarado a la Policía, el menor se había escapado de su domicilio familiar en Bilbao, con dos primos suyos y asaltaron el establecimiento con la intención de conseguir dinero. Afirmó que fue uno de sus primos quien clavó el cuchillo en el cuello al empleado.

Estos mismos jóvenes habían asaltado —según afirma la Policía— a un viandante, al que, también con una navaja, le produjeron lesiones leves en el mentón y mano derecha. Por este mismo procedimiento, robaron a otro peatón en Bilbao con el fin de conseguir el dinero suficiente par trasladarse a Barcelona.

ROBAN MAS DE NUEVE MILLONES EN DOS PISOS

Barcelona (Efe). — Dos importantes robos se han cometido en Barcelona durante las últimas horas, en los que los ladrones han obtenido un botín de más de nueve millones de pesetas, según informan a "Efe" fuentes policiales.

El primero de los robos ha sido perpetrado en un piso de la calle de Platón número 24. Los atracadores se han llevado joyas por valor de siete millones de pesetas y la cantidad de 200 000 en efectivo.

El segundo delito se ha realizado en un entresuelo de la finca situada en el número 14 de la calle de La Emancipación. El botín obtenido se eleva a dos millones de pesetas en metálico.

UNOS ATRACADORES HUYEN POR EL "METRO" CON TRES REHENES

Barcelona (Efe). — Tres individuos que atracaron una sucursal del Banco Popular Español, consiguieron huír de la Policía amparándose en tres rehenes, a los que apuntaban con sus armas, para introducirse en una estación del "Metro" y darse a la fuga por el túnel.

Los hechos ocurrieron cuando tres individuos armados con una pistola, un revólver y una escopeta de cañones recortados, entraron en la sucursal del Banco Popular Español del Paseo de San Juan, 55 y mientras amenazaban con las armas a los empleados y clientes, se apoderaron de 1.250.000 pesetas.

Los atracadores se apercibieron de la llegada de la Policía y con rapidez encañonaron al cajero, a una empleada del Banco y a un cliente.

Sin dejar de apuntar a los rehenes salieron a la calle y advirtieron a los policías que, si disparaban o se movían, matarían a los rehenes. De esta forma consiguieron llegar hasta una boca del "Metro" cercana en donde dejaron en libertad a los empleados y al cliente, huyendo a continuación por el túnel en donde abandonaron la escopeta de cañones recortados.

La Policía dio una batida por las instalaciones del "Metro" sin conseguir localizar a los atracadores.

LE ATRACARON EL DINERO QUE LLEVABA

Bilbao (Logos).— Un atraco de 100.000 pesetas fue perpetrado por unos jóvenes en Portugalete, cuando Juan José Barriuso Navarro se dirigía a ingresar dicha cantidad procedente de un establecimiento de autoservicio en la sucursal del Banco de Vizcaya.

El portador del dinero fue golpeado por dos jóvenes que le arrebataron violentamente una bolsa de plástico en la que llevaba el dinero y huyeron a pié con rumbo desconocido.

EXTRAVIADOS SEIS MONTAÑEROS

Palma de Mallorca (Efe). Seis montañeros están extraviados en la zona montañosa de Torrent de Pareis, al Noroeste de Mallorca, desde el pasado domingo.

A últimas horas de ayer, dos jóvenes —que formaban parte del grupo— consiguieron llegar a pié a Torrent. Sus seis compañeros, entre los que hay varias chicas, están aislados por la crecida de las aguas.

Grupos de montañeros y efectivos de la Guardia Civil, rastrean la zona en un intento de dar con los montañeros extraviados.

Internacional

Atentado contra un funcionario, en Chile

Santiago de Chile (Efe). — La pasada madrugada se produjo un atentado contra la residencia de un alto funcionario de la Universidad, en Santiago de Chile. Este es el décimo tercer atentado con explosivos realizado en la capital chilena, en lo que va de año.

El atentado se produjo tres horas después de que un terrorista muriera al estallarle un artefacto que estaba fabricando.

El funcionario universitario, que resultó ileso, había suscrito hace unos días, una fuerte declaración contra las actividades de los ultraizquierdistas, a raíz de otro atentado contra el presidente de la Federación de Centro de Alumnos.

UN DIAMANTISTA INDIO APARECE MUERTO

Nueva York (Efe). — Un diamantista indio —desaparecido el pasado viernes— ha aparecido hoy muerto, dentro de un saco de dormir, en Pennsylvania.

El diamantista había desaparecido con un lote de piedras preciosas valorado en unos 14 millones de pesetas. En opinión de los médicos, el diamantista Satya Gupta, murió estrangulado.

Continúa, por otra parte, sin tenerse noticia alguna de otro diamantista desaparecido también, y que llevaba joyas por valor de 35 millones de pesetas.

BREVE

ROBO EN UNA CABINA TELEFONICA

Ricardo Sáinz de la Maza Gómez, capataz de la Compañía Telefónica de España, ha denunciado un robo perpetrado en la cabina pública instalada en la plaza de San Antonio, de Villasana de Mena, de donde desaparecieron 48.110 pesetas.

SUBOFICIAL DE LA POLICIA ARMADA, MUERTO AL DISPARARSELE SU PISTOLA

Sevilla (Efe). — Un brigada de la Policía Nacional ha resultado muerto al disparársele su propia pistola. El suceso ocurrió en la localidad sevillana de Dos Hermanas.

La víctima, Matías Mendo Pérez, estaba en su despacho cuando otros policías nacionales escucharon un disparo. Al acudir éstos últimos, comprobaron la muerte del brigada. El disparo, al parecer, se produjo de manera accidental.

APARECE EL CADAVER DE UN HOMBRE

Madrid (Efe). — En las proximidades del estadio «Vicente Calderón», en Madrid, apareció el cadáver de Juan Antonio Amador Vázquez, de 49 años.

El cuerpo presentaba fractura de cráneo. Hasta el momento, no ha podido establecerse si el golpe, que le produjo la fractura, fue por agresión o si se debió a una caída.

ROBO DE VARIAS ESCOPETAS

Puente Genil (Córdoba). (Efe). — Varios asaltantes robaron la pasada madrugada en una armería de Puente Genil, en Córdoba. Se apoderaron de cinco escopetas repetidoras.

Anteriormente, los autores del hecho violentaron un coche y se hicieron con las herramientas necesarias para robar en la armería.

DESCUBIERTA UNA MALETA CON DROGAS, POR VALOR DE UN MILLON DE DOLARES

Londres (Efe). — Una maleta, que contenía drogas por valor de un millón de dólares, ha sido descubierta en el aeropuerto londinense de Heathrow, por funcionarios de aduanas.

La maleta procedía de Estambul como equipaje facturado, y contenía tres kilos de «heroína» y nueve de «hachís».

Hasta el momento, nadie se ha presentado a reclamar el equipaje.

A cuarenta y nueve ascienden las acusaciones por el accidente del autobús escolar, en Salamanca

Salamanca (Efe). — Hasta ahora son 49 las acusaciones hechas a raíz del accidente del autocar de transporte escolar en el que perdieron la vida 30 niños y una persona mayor.

El autocar fue arrollado por una locomotora en el paso a nivel de Muñoz, el pasado 21 de Diciembre.

El sumario del caso se instruye en el Juzgado de Ciudad Rodrigo, donde se siguen las actuaciones judiciales que ya constituyen unos voluminosos autos.

Las familias afectadas por el accidente tienen cuatro letrados del Colegio de Abogados. Uno ostenta la representación de una familia, otro representa a 15, un tercero a 16 y el cuarto a 17.

A estas acusaciones hay que añadir la de carácter público que ejerce el fiscal de la Audiencia.

Manifestación disuelta y detenciones en masa

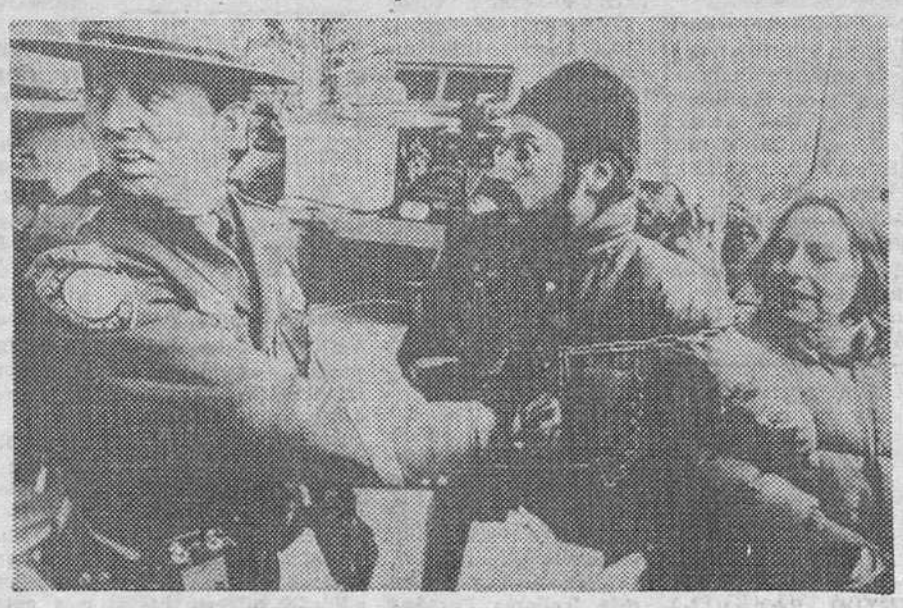

Seabrook (New Hampshire). — Miembros de la "Alianza Clamshell" (grupo de lucha antinuclear) se encuentran encadenados, por la policía, al intentar aquellos impedir el transporte de un reactor nuclear de 450 toneladas, destinado a la planta nuclear de Seabrook. Con tal motivo, los miembros de la citada alianza protagonizaron una manifestación, en la que participaron unas 300 personas, de las cuales, unas 100 fueron arrestadas. — (Telefoto EFE-UPI).

CID
CANDIDATURA INDEPENDIENTE DEMOCRATICA

anuncios por PALABRAS

Estos anuncios se reciben en nuestra Administración (Calle San Pedro Cardeña, 34, teléfono 211511) y Delegación (Vitoria, 13), de NUEVE Y MEDIA de la mañana a UNA de la tarde y CUATRO A SEIS de la tarde, así como en todas las Agencias de Publicidad. — PRECIO: CINCUENTA pesetas hasta diez palabras. Cada palabra más, CINCO pesetas.

Alquileres

SANTOS. — Alquilo local 100 metros. Avenida Valencia. Julio Sáez Hoya, 8-6.º.

COGERIA bar o bodega en alquiler. Teléfono 203831.

SE ARRIENDA bar por no poderlo atender, renta barata. Teléfono 221060.

PRIGO. — Locales alquiler, Arzobispo Pérez Platero, Carretera Logroño. Informes: Vitoria, 175, 1-F.

PRIGO. — Pisos alquiler amueblados: Avenida Cid, Pedro Alfaro. Infórmese.

PRIGO. — Amplio piso sin muebles: Avenida Cid, Feygón. Informes, Moneda, 13.

SE ALQUILA piso amueblado. Llamar al teléfono 203701.

SE ALQUILA casa bar, en pueblo próximo a Burgos. Telf. 204416.

RITORT. — Alquila Cafetería - Restaurante, céntrica, mucha clientela, condiciones ventajosas. Reyes Católicos 4.

PRIGO. — Amplio piso sin muebles: Avenida Cid, Feygón. Informes, Monela, 13.

ALQUILO plaza garaje, Reyes Católicos. Llamar teléfono 4, Arlanzón. Preguntar Joaquín.

NECESITO piso o apartamento en alquiler, con o sin muebles, servicios centrales. Teléfono 215497.

NECESITO piso en alquiler, zona Gamonal, con o sin muebles. Informes, llamar teléfono 210894.

SEÑORITAS necesitamos piso en alquiler, o compartiríamos piso. Teléfono 212783.

Automóviles y accesorios

ANTE de comprar su vehículo de ocasión véalos y compruébelos sin compromiso en Automóviles Ducar. Casa la Vega. 15. Todas marcas.

ALQUILER sin conductor coches nuevos, todas las marcas «Servi Auto» Sanjurjo, 9. Teléfono 222715.

EUROCASION es la garantía Trabado, S. L. Agencia Oficial Citroen, Peugeot. Carretera Madrid-Irún kilómetro 234.

FUNDAS para su coche, confección y montaje en el día. Arahuetes. San Isidro, 13. Teléfono 207327.

TRACTORES de ocasión, revisados, magníficos precios, facilidades de pago «Auto Burgos, S. A.». Avda del Cid, 72. Teléfono 220350.

VENDO Renault-5, M-1151-N, como nuevo, Reyes Católicos, 4, primera planta. Oficinas.

PARTICULAR vende Seat 850, buen uso. Teléfono 224328.

DUCAR Automóviles, vendo las mejores marcas a mejores precios. Facilidades. Teléfono 229107.

AUTOMOVILES PEDROSA. — Compra venta de toda clase de automóviles. Stock mínimo, ciento cincuenta vehículos para que usted pueda elegir. Garantizados. Facilidades hasta 24 meses. Teléfonos 220047 y 227767.

JUAN, compra venta de vehículos de ocasión, todas las marcas nacionales, revisados y garantizados. Grandes facilidades, en Vitoria, 235 y Automóviles Gamonal. Pedro Alfaro, 2.

VOLKSWAGEN 1.300, impecable. Seat 124 F. Renault 4. Citroen AKS-400. Ebro F-108 furgoneta. Ruera. Calle Vitoria 19.

AUTOMOVILES Vidal. Compra venta automóviles. Vendemos toda clase de automóviles usados, totalmente revisados. Facilidades hasta 18 meses. Compramos su coche usado y se lo pagamos al contado. Madrid, 91. Teléfono 203461.

AUTOMOVILES 200. — Somos especialistas en coches de 1 a 3 años. S-1.200 LX, 10 meses. S-124 LS, 14 meses. S-127 LS, 22 meses. R-5 TS, 28 meses. 124/1.430, 26 meses. 50 vehículos seleccionados para usted. Calle Vitoria, 200. Telf. 220733.

AUTOMOVILES Varona. Compra, venta de toda clase de automóviles y vehículos comerciales, hasta 3.500 kilos. Garantizados. Mínima entrada. Facilidades 6, 12, 18 y 24 meses. Madrid, 22. Teléfono 207087.

MERCADO NACIONAL OCASION. — Vehículos usados, todas las marcas y tipos. Revisados, garantizados. Facilidades. Visítenos en «Autovicán». Sábados, abierto.

EUROCASION. — Coches revisados y garantizados, todas marcas y modelos. Trabado, S. L. Carretera Madrid-Irún, Km. 234. Teléfonos 200543-200542.

GRAN ocasión vendo Simca 1.200 GLS familiar, buen estado. Informes, San Isidro, 35, taller.

AITOR. — Vende varios coches usados, por cese negocio, precio ocasión. Madrid, 69.

AUTOMOVILES V. López. Compra-venta de toda clase de automóviles, todos totalmente revisados y garantizados, con grandes facilidades de pago. Véalos en calle Pisones, 40 y 42. Telf. 209667.

VENDO Seat 600-E. Impecable. Telf. 218104.

SE VENDE 600, a toda prueba. Telf 170147.

VENDO varios 124, Ranchera y nomal, 127, 132, Dyane-6 y varios más. Talleres Fernández y González. Calle Molino Salinas, s/n.

VENDO Seat 124, en buen estado, 120.000 pesetas, facilidades de pago. Teléfono 229114.

VENDO Seat 131, buen estado, motor 1.600. Informes 202193.

SE VENDE coche R-5, particular. Telf. 214711. Ver tardes.

SE VENDE camión Ebro, 350, basculante, para carnet de 2.ª. Teléfono 228058.

PARTICULAR vende Seat 850. Fernán González, 97-1.º.

HERTZ. Alquiler sin conductor - Rent a Car.
HERTZ alquila con kilometraje ilimitado y precios especiales a empresas.
HERTZ Alquílelo aquí. Entréguelo allá más de 50 oficinas. Estamos en los principales aeropuertos.
HERTZ Aceptamos las principales tarjetas de crédito.
ALQUILE un coche Hertz mientras reparan el suyo.
HERTZ. Calle Vitoria 115. 220616.

AUTOMOVILES CARRO. Compra venta de toda clase de automóviles, vende varios Seat 132 gas-oil y gasolina, 131 Sport 1.300 y 1.600, FU-1.600, 1.430, 124 LS, 124 D, 127, 133, 850 especial y normal, 600 E y D. Varios Renault R-12-S, R-12 N, R-5, R-6, R-8 TS, R-8 4-L, Super 4 F, varios Chrysler 180, Simcas 1.200 S, 1.200 GLE, 1.200 LS, Simca 1.000 especial, 1.000 GT, 900 especial, 900-N, Citroen varias GS, Palas GS, Break C-8 Dinan Diane 6, AK-400, Austin varios, Austin Victoria, MG 1.300, Morris 1.300, Mini 1.000, Mini 850, varios Alfa Romeo F-108, DKW, Land Rover 109, Avia 3.500 Furgón, Dodge 3/4 grúa y 70 automóviles más. Precios favorables, grandes facilidades de pago, seis meses de garantía. San Pedro Cardeña, número 90. Telf. 210811.

OCASION, de particular vendo Fiat 2.300, impecable por su preparación especial es único, aire llantas aleación, amortiguación, electrónica, sin platinos, dirección y más extras. Teléfono 204002 y festivos 208962.

GANGA particular vendo Citroen 2 CV., en buen estado. Telf. 203115.

VENDO máquina de serrar madera, volante de 80, máquina universal, máquina de regrueso y torno de tres metros para madera. General Mola, 36-2.º derecha. Teléfono 208375.

VENDO coche 127 y puertas, especial, matrícula BU-433-E, con 4.000 Kms., de particular a particular. Teléfono 590118.

GRANDMONTAGNE, vende un Seat, Renault, Citroen, Simca, todos modelos, garantía firmada hasta un año, facilidades, abierto hasta las nueve, incluso sábados, teléfono 215050. Francisco Grandmontagne, 22.

VENDO Seat 1.430, impecable. Telf. 219647.

VENDO Mercedes 280-S, impecable, aire acondicionado, discos aluminio y varios extras más. Informes teléfono 219647.

OCASION, R-12, 185.000 pesetas. Ver calle Santa Dorotea, 16.

Colocaciones

GANARAN dineros efectuando sencillos trabajos caseros. Escribanos: Hispanotensa, Benidorm (Alicante).

SE PRECISA pintor y chapistas, para taller de reparación de automóviles. Interesados, dirigirse a Oficina de Empleo. (Ref 8.963).

SE NECESITA chica. Informes: Hostal El Puente. Medina de Pomar (Burgos).

OFRECESE joven carnet 1.ª, cualquier trabajo. Teléfono 202310.

CUADRILLA de encofradores competentes, buscan trabajo. Teléfono 218887.

SE NECESITA señora para arreglos de costura. Teléfono 225370. De 2 a 3 tarde.

EMPLEADA de hogar para matrimonio con dos niños. Sueldo a convenir. Telf. 200984.

SE NECESITA señora interna para asistir matrimonio mayor, bien retribuida. Informes, Plaza Vega, Calzados Santamaría.

EMPRESA internacional necesita personas ambos sexos para Burgos y provincia. A personas dinámicas con simpatía y ambición. Coche necesario. Posibilidad de ganar de 50.000 a 80.000 pesetas. Para mayor información dirigirse al apartado 146 de Torrelavega (Santander). Referencia: Burgos.

SE NECESITA chica fija, para atender a una señora. Sueldo 15.000 pesetas. Interesadas llamar al 209652. Horas de comercio.

SE OFRECE oficial 1.ª ramo imprenta, ofsset, especialidades. Fotografía, realización planchas y montaje. Teléfono 225190.

OFRECESE joven 22 años, para cualquier tabajo. Calle Madrid, 11-1.º derecha. Teléfono 218404.

SE NECESITA chica fija, mayor de 18 años. Isla, 10-3.º C. Teléfono 209715.

SE NECESITA chica fija. Vitoria, 31-1.º.

SE NECESITA asistenta, preferible sepa cocina. Informes, Carmen, 6-6.º D.

¿DESEAS ganar de 10.000 a 30.000 pesetas mensuales por comisiones? Tienes tres horas libres diarias o trabajas en empresa de mucho personal. Necesitamos agentes en todos los pueblos. Interesados escriban apartado 1.080. Bilbao.

ASISTENTA necesito de 3 a 5. Dr. Albiñana, N.º 3, 5.º derecha.

SE NECESITA chica fija con informes. Héroes de la División Azul, s/n, 2.º E. Tardes.

SE NECESITA chica fija o asistenta, llamar teléfono 209661.

SE NECESITA aprendiz de mostrador. Restaurante Castilla. Plaza de Vega, 8. SEAF/PPO. 8.690.

ESCAYOLISTAS, destajistas, necesito, buenos oficiales. Interesados llamen 225484.

SE NECESITA asistenta para tardes. San Pablo, 12-B, 8.º H, tardes 5 a 7.

OFICINA Información Comercial, solicita corresponsales toda España, apartado 2.541. Madrid.

SE NECESITA chica. Informes, Hostal El Puente. Medina de Pomar. Teléfono 110703.

¿TE INTERESA ser distribuidora de Avón. Llamar al Telf. 208163.

EMPLEADO de Banca trabajaría tardes en trabajo de tipo administrativo. Llamar de 4 a 7 al teléfono 208583.

NECESITO pastor. Grupo Sindical 7.131. Revenga de Campos (Palencia).

MATRIMONIO sólo necesita chica, tardes libres. Trinidad, 8-8.º B.

SE NECESITA chica fija, mayor de 17 años, para matrimonio sólo. Sanjurjo, 38-4.º derecha.

NECESITO empleado para vaquería, soltero o casado, conocedor de esta actividad. Interesados llamar al teléfono 208614. Ref. 9.077.

SE NECESITA chica fija, sueldo con informes, 11.000 pesetas. Julio Sáez de la Hoya, 6, 7.º B.

PARA Madrid, empleada de hogar. Buen sueldo, imprescindible informes. Telf. 224136. Mañanas.

SE NECESITA asistenta por la mañana. Llamar teléfono 209571 (de 1,30 a 4).

JOVENES ambos sexos para cubrir cuatro puestos. Edad de 18 a 23 años. Dedicación plena. Interesantes condiciones económicas. No se trata de ventas. Presentarse día 14 en Hostal Rodrigo. Avda. del Cid, 42, de 10 a 2. Sr. Fresno (Referencia 9.072).

Compras y ventas

COMPRO lana de colchón, recogida a domicilio. Telf 202399.

SE VENDEN bidones de chapa. Lejías El Cid.

ESTANTERIAS metálicas Dexion, montaje inmediato. Ruera. Vitoria 19. Telf 203837.

IMOTOSIERRAS ocasión!, revisadas y garantizadas, Serventa. C/ Merced, 13.

COMPRO colchones de lana y objetos usados. Paso a domicilio. Teléfono 200374.

MUEBLES para su máquina de coser antigua. «Garrido». Vitoria, 27.

SE VENDE camión de alfalfa de 350 paquetes. Teléfono 451065.

ACORDEON, consiga deleitarse tocando este maravilloso instrumento, enseñanza fácil y garantizada. Informese en teléfono 208816.

BASCULAS ganaderas. Talleres Luremo. Alfareros, N.º 4. Telf. 207799. Burgos.

VENDO cámara frigorífica, dos balanzas, cajón congelador, cortadora, estanterías expositores botellas. Teléfono 225131.

SE VENDE equipo completo de compresor de 20 y 25 HP., marca Inda, 2.500 r. m. a 220 y 380 voltios. Compresor marca ABC, cilindro en V, calderín 10 ó 15 atmósferas, propio para cantera minas e industria. Compresor pequeño de 4 atmósferas a 220 trifásico. General Mola, 36-2.º derecha. Telf. 208375.

VENDO jaulas usadas de conejos. Carretera Valladolid, Km. 4. Señor Bernardo.

VENDO 10.000 kilos de paja de yeros, en Valles de Palenzuela. Tratar con Rutilio, Prieto.

Enseñanzas

INLINGUA lo nuestro son los idiomas. Enseñanza. Traducción. Alonso Martínez 7. 206851.

IDIOMAS Gamonal, inglés alemán, francés, italiano. Grupos reducidos. Teléfono 227691.

LICENCIADO Matemáticas, da clases. 207490.

NECESITO profesor Solfeo. Telf. 203725.

INGENIERO da clases de Matemáticas, Física y Química, B.U.P. y C.O.U. Calle Martínez del Campo, N.º 11-2.º D.

NECESITO profesor de Matemáticas, Física, Química (C.O.U.). Martínez del Campo, 11, 2.º D.

MAESTRA da clases particulares de E.G.B. Teléfono 208785. Preguntar por Marisol.

DOY clases particulares de E.G.B. Teléfono 220485.

Fincas

VENDO piso a estrenar, en Tahonas, 10. Informes: Panadería (Tahonas, 10).

SE VENDEN naves industriales, en carretera Madrid. Informes Construcciones Serrano. Calle Legión Española. Telf 201543.

SE VENDE piso. Vitoria, 30-7.º derecha. Razón, portería.

VENDESE mejor sitio Polígono Gamonal, espléndida nave 1.000 m². Facilidades. Teléfono (983) 232266. De 9 a 10 mañanas.

SE VENDE piso. Teléfono 222708.

BAR, se vende con sus instalaciones nuevas, buena clientela, imposible atenderlo por enfermedad. Zona Gamonal. Buen precio. Informes: Teléfono 209340. De 5 a 8 tarde. Agencia Inmobiliaria De la Fuente. San Pablo, 12, C-6.º C.

PEQUEÑA industria, o almacén, se vende finca de 3.500 m². totalmente cercada con dos portones, locales de 500 m² y vivienda, fuerza para motores 100 caballos, revalorizable buena inversión, muy barata. Razón: 225065.

SANTOS — Vendo bar casco antiguo ciudad, completamente instalado. Calle Julio Sáez Hoya, N.º 8-6.º.

PISO barato, urge vender por traslado. Plaza San Bruno, 3 dormitorios, salón, teléfono. Llamar al Telf. 209340, de 5 a 8 tarde. Agencia Inmobiliaria De la Fuente. San Pablo, 12 C-6.º C.

VENDO piso lujo, servicios centrales. 3.800.000. Informes Deyco. Plaza San Agustín, 1.

VENDO finca 3.000 m², agua y luz. 10 minutos de Burgos. Llamar teléfono 204781, de 6 a 7,30.

SANTOS. — Local calle Sanjurjo, 60 m². Precio interesante.

SANTOS. — Vendo piso lujo Reyes Católicos, 200 m². con plaza de garaje. Calle Julio Sáez Hoya, N.º 8-6.º.

SANTOS. — Vendo piso Nuestra Señora de Fátima, 4 habitaciones, servicios centrales.

SANTOS Vendo apartamento amueblado. Carretera Logroño, mínima entrada, resto 12 años.

SANTOS Vendo apartamentos. Avda. Vena, Avda. del Cid. Calle Julio Sáez Hoya, N.º 8-6.º.

SANTOS. — Vendo piso pequeño. Fernán González. Entrada 300.000 pesetas.

SANTOS. — Vendo piso Avda del Vena, 6 habitaciones, exterior. Calle Julio Sáez Hoya, N.º 8-6.º.

SANTOS. — Piso zona Capitanía, 5 habitaciones, calefacción individual.

SANTOS. — Locales, calle y plaza San Bruno, desde 40 m² en adelante.

SANTOS. — Locales, ca' Santiago. San Juan de Ortega, desde 25 m².

SANTOS. — Vendo local, calle Avellanos de 260 m². Facilidades pago. Calle Julio Sáez Hoya, N.º 8-6.º.

SANTOS. — Piso a estrenar, Alfonso X el Sabio, 5 habitaciones, 2 servicios, primeras escrituras. Calle Julio Sáez Hoya, N.º 8-6.º.

VENDO piso, San Francisco, 100 m. Residencia 85 m². Teléfonos 227979, 218357 ó 206281.

VENDO plaza garaje, en Grandmontagne. Teléfono 216237.

anuncios por PALABRAS

Estos anuncios se reciben en nuestra Administración (Calle San Pedro Cardeña, 34, teléfono 207148) y Delegación (Vitoria, 13), de NUEVE Y MEDIA de la mañana a UNA de la tarde y CUATRO A SEIS de la tarde, así como en todas las Agencias de Publicidad. — PRECIO: CINCUENTA pesetas hasta diez palabras. Cada palabra más, CINCO pesetas.

SE VENDE piso. Calle Madrid, 64-5.º A.

VENDO piso a estrenar en calle Santa Clara, 10-2.º, en Burgos. Interesados llamar en horas de oficina al teléfono 321201 de Miranda de Ebro.

VENDO piso en Alicante, amueblado, económico. Teléfono 226809.

SE VENDE apartamento, 3 habitaciones y baño. Avenida Cid, 46-5.º C. Ver cualquier hora.

VENDO piso Carretera Arcos, muy soleado. Informes, Carnicería Soto. San Pedro y San Felices.

SE VENDEN locales. Varias superficies. Avenida del Cid. Teléfono 222708.

SE VENDE piso tres dormitorios, un salón, calefacción, dos terrazas, cocina y baño con piso de comunidad y dos trasteros. Calle Vitoria, 105. Informarán Bar Montecarlo. Calle Grandmontagne, de 4 a 8 tarde. Entrada 600.000 pesetas, resto 10 años.

VENDO piso de particular a particular. Calle Tesorera, nueva apertura. Informes, calle Vitoria, 64-8.º izquierda. Burgos.

VENDO piso tuplex, 110 m², situación inmejorable. Telf. 201512, 1 a 4 y 8 a 10.

VENDO plaza de garaje en General Mola. 275.000 pesetas. Informes: 203279.

SE VENDE Restaurante en carretera. Informes, teléfono 205698. Burgos, de 2 a 6 tarde.

VENDO piso con calefacción individual, económico. Ver de 10 a 12 y 4 a 7. Arrabal de San Esteban, 5-3.º derecha.

VENDO piso en Nueva Avenida de Madrid. Calefacción central. Informes: 210800.

VENDO piso calle Madrid, 67. Calefacción central. Nuevo. A estrenar. Informes: calle Madrid, 22-2.º B.

VENDO piso, 3 habitaciones, céntrico. 1.600.000. Entrada: 500.000, resto 12 años. Informes: Huerto del Rey, 2-3.º centro.

COMPRO o alquilo buhardilla. Telf. 201683, de 1 a 3.

VENDO plaza de garaje, en Vitoria, 9. Telf. 215763, tardes.

TERRENO en Aranda, se vende. Unos 14.000 m² con 94 metros de frente en Carretera General Madrid-Irún, en el kilómetro 160,600. Teléfono: (94) 4416805. Bilbao.

POR TRASLADO vendo piso, decoración lujo, 4.550.000. Teléfono 210657.

VENDO piso exterior, Carretera Poza, 16-2.º H. Teléfono 224838.

URGE venta piso por traslado, todo exterior, sol todo el día. Teléfono 222699.

SE VENDE o cambio piso en Badalona por otro en Burgos. Interesados llamar 215220.

NAVE 900 m², entrada grandes camiones. Coca-Cola. Vendo o alquilo. San Pedro de Cardeña, 86. Informes, teléfono 223507.

VENDO piso zona Gamonal, calle 3-33, Luis Alberdi, 7 bis. Teléfono 219849.

SANTOS. — Nave de 500 m² en Carretera Madrid, oficinas, servicios y demás instalaciones. Vendo barato y facilidades. Julio Sáez Hoya, 8-6.º.

BUHARDILLA o similar compro, precio inferior un millón de pesetas. No importa situación. Telf. 220043.

VILLADIEGO vendo piso nuevo, 3 habitaciones, salón, cocina y baño. Facilidades. Llamar Telf. 223276.

RITORT. — Compra pisos, apartamentos, no importa zona, pago contado. Reyes Católicos, 4.

RITORT. — Pisos Avda. Vena, General Mola, 5 habitaciones, exteriores, nuevos.

RITORT. — Pisos Calzadas, calle Madrid, Doña Berenguela, Santa Agueda, Burgense, 4 habitaciones, exteriores. Entrada 800.000.

RITORT. — Pisos nuevos, zona residencial, paseo Isla, 5 habitaciones, dos servicios, garaje. Entrada 1.000.000.

RITORT. — Pisos Beyre Isla, 5 habitaciones, exteriores, garaje, mínima entrada, facilidades.

RITORT. — Pisos nuevos calle Emperador, 4 habitaciones, dos servicios, calefacción, exteriores. Entrada 800.000.

RITORT. — Piso reformado, nuevo, Jesús Ordoño, 4 habitaciones, exterior. Entrada 800.000.

RITORT. — Pisos calle Vitoria, Santiago, San Bruno, Perlado, 4 habitaciones, exteriores, calefacción. Entrada 600.000.

RITORT. — Pisos nuevos, Plaza Santiago, 4 habitaciones, exteriores, garaje. Entrada 800.000.

RITORT. — Pisos nuevos en Gamonal con garaje, 3.000.000. Entrada desde 400.000.

RITORT. — Urge vender nave Villalonquéjar. Entrada 1.000.000. Admito cambio piso.

RITORT. — Urge vender local calle Madrid, 300 metros, reformado, cualquier negocio. Admito cambio pisos.

RITORT. — Urge vender surtidor moderno, carretera general, precio ocasión, aproveche.

VENDO local céntrico (agua, luz, teléfono), 190 m² aproximadamente, posibilidad de división, concertar entrevista, llamando teléfono 202922, de 11 a 1 y de 5 a 6,30.

PRIGO. — Eladio Perlado, cuatro habitaciones, baño, aseo, estrenar. Vitoria, 175.

PRIGO. — Agentes Propiedad Inmobiliaria: Moneda, 13; Vitoria, 175. 207857.

PRIGO. — Madrid, nueve dormitorios, salón, tres baños ,servicios centrales, exterior.

PRIGO. — Carretera Logroño, cuatro amplias habitaciones. Calefacción, buena orientación. Exterior.

PRIGO. — Calle Calera, 1.700.000 pesetas: tres dormitorios, salón. Infórmese. Moneda, 13.

PRIGO. — Gamonal: Barriada Inugara, San Juan Ortega, Arzobispo Castro. Infórmese. Vitoria, 175.

PRIGO. — Apartamento amueblado, General Vigón. Servicios centrales. Perfecto estado. Económico.

PRIGO. — Parque Avenidas, cuatro habitaciones, servicios centrales, parquet, contraventanas.

PRIGO. — Plaza Cruzada, tres dormitorios, salón, dos baños, servicios centrales.

PRIGO. — Desde 1.300.000 pesetas: Fernán González, Fuentecillas, Madrid, Santa Clara.

PRIGO. — Buhardillas desde 300.000 pesetas: visítelas sin compromiso. Moneda, 13.

PRIGO. — Chalets, fincas, terrenos, casas pueblo. Infórmese sin compromiso, Moneda, 13.

PISITO pequeño algo abohardillado, dos habitaciones, comedor, cocina, water, calle Calera, muy arreglado, 750.000 pesetas. Agencia Palencia. Calvo Sotelo, 6.

VIVIENDA, principio Avenida Cid, cinco dormitorios, salón, dos baños, dos terrazas, armarios, servicios centrales, 152 metros cuadrados, poco entrada, resto 12 años. Agencia Palencia.

ESTRENAR piso cuatro habitaciones, salón, cocina amueblada, dos baños, dos terrazas cubiertas, dobles ventanas, servicios centrales, muy elegante, plaza garaje. Facilidades. Agencia Palencia.

APARTAMENTOS terminados, elegantes, servicios centrales, plaza garaje, dos habitaciones, salón, cocina, baño, Avenida Cid, Petronila Casado. Facilidades. Agencia Palencia.

LOCAL sobre 50 metros cuadrados, nuevo, altura doble, Petronila Casado, barato. Agencia Palencia.

PISOS como nuevos, cinco habitaciones, dos cuartos baño, soleados, exteriores, calefacción carbón individual. Otro cuatro habitaciones, resto igual, calle Calera, amplias facilidades. Agencia Palencia.

LOCAL precioso cualquier negocio, Avenida Cid, mucho escaparate, doble altura, nuevo, mejor precio. 154 metros cuadrados. Agencia Palencia.

GAMONAL, vendo pisos cuatro habitaciones y servicios, baratos. Agencia Palencia.

FINCAS solares para recreo, superficies distintas, varias zonas. Agencia Palencia.

COMPRO solar o casa vieja para construir, pago contado o cambio por obra, inmobiliaria solvente. Agencia Palencia.

VENDO piso estrenar, 4 habitaciones, calefacción individual. Teléfono 206690.

SE VENDE piso, precio inmejorable, zona calle Vitoria. Teléfono 237961 de Santander.

VENDO piso, San Pedro Cardeña, con calefacción, parquet. Informes 213452.

SE VENDE piso, calle San Julián, 3-5.º C. Teléfono 212095.

OCASION, se vende piso en construcción en Avenida de Eladio Perlado (Gamonal), próxima entrega, exterior, soleado, exento, extraordinaria construcción, amplísimas facilidades de pago. Teléfono 206496, de 10 a 2.

VENDO piso soleado, económico. Calle Lavaderos, 3-6.º D.

VENDO dos gallineros junto carretera, agua y luz, era de 800 m² y pajar de 72 m² a 30 kilómetros de Burgos. Informes, Carretera Poza, 1-10.º B.

Ganados y aperos

VENDO sembradora, 15 brazos, sinfín, taladro de columna y rulo. Talleres Ortega. Teléfono 370081.

VENDO cosechadora cereales de 5 metros, cuatridisco San Eloy, tridisco reversible automático Torpedo, sembradora y cultivar de 6 líneas de precisión de remolacha Gartéiz Hermanos; todo ello seminuevo y barato. 228609, 412010 ó 1 de Cabañes de Esgueva.

SE VENDEN jaulas de terneros. Gonzalo Sedano, en Isar.

VENDO 90 lechazos extraordinarios. Jesús Delgado, Villaquirán de la Puebla.

VENDO vaca pinta, abocada a parir, buena producción. Aurelio Ortega. Montuenga.

VENDO tractores de varias marcas, de 40 a 100 caballos, revisados y arados Aranzábal. Pedro Gómez García. Carretera Madrid, kilómetro 234,400. Burgos.

VENDO para remolacha cultivador y cosechadora, como nuevos, a la mitad de su precio. Teléfono 186187, llamar de 2 a 3.

VENDO remolque, rodillos sinfines rules y sembradoras, seminuevo, en Talleres Yudego. Teléfono 370096.

Huéspedes

SE ALQUILA habitación para señorita, con derecho cocina. Llamar de 2,30 a 5 al 228979.

NECESITAMOS compañera para compartir piso estudiantes. Valentín Jalón, 12-7.º F.

CEDO habitaciones, señoritas estables, dormir o derecho cocina. Informarán: 207470.

ALQUILO habitación y cocina, para 2 ó 3 señoritas o bien militares. Informes, calle Santander, N.º 19, portería.

CEDO habitación, pensión completa o dormir. Calle Avda del Cid, 83, 1.º C.

PENSION completa o dormir, Plaza de Vega, 27-2.º derecha.

Pérdidas

QUIEN hubiera perdido una perra de caza marrón con manchas grises, llame al 221476 ó 220421.

EN CUBILLA de la Sierra, desaparición de dos potros rojos, uno con careta blanca y otro con estrella en la frente. Avisar a su dueño Leonides Gómez, en Cubilla de la Sierra.

PERDIDA cartera con carnets conducir e identidad. Ruego devolución. Promoción Gitana. Fernán González, 35.

PERDIDA perra marrón claro, gratificaré entrega, Cerámica Norte, teléfono 222928.

Televisores

RADIO CARACAS Reparación televisores todas marcas, a domicilio. Instalación y reparación antenas colectivas e individuales. Calzadas. 18 Telf 221529.

ANTENAS TV. Electro - color, equipo técnico especializado en instalación y reparación de antenas colectivas. Teléfonos 225665, 226368.

SE VENDE televisor Philips, seminuevo. Teléfono 212281.

REPARAMOS al día televisores todas marcas. «Tele-Orly». Teléfono 224139.

Traspasos

SANTOS. — Traspaso local calle Vitoria (Gamonal), 600 m², instalaciones completísimas para cualquier actividad. Calle Julio Sáez Hoya, N.º 8-6.º.

SANTOS. — Traspaso droguería 25 m², en Gamonal, precio baratísimo. Renta actual 600 pesetas.

SANTOS. — Traspaso local 140 m², en calle San Francisco, mínimo precio.

RITORT. — Traspasa negocios rentables en todas las zonas desde 500.000 pesetas, rentas bajas. Reyes Católicos, 4.

LOCAL 25 m², en la mejor esquina de Gamonal, traspaso con todos los servicios, instalada y decorada, alquiler bajísimo, propio boutique, agencia, oficina, etc. Informes 226153.

Varios

SISTEMAS de alarma, proteja su piso, establecimiento comercial con seguridad. Tronic Infórmese Telf 201207.

DIMSA. — Sistemas electrónicos de alarma. Bancos, pisos, tiendas. Avisos: Telf 202054

REPARO puertas, ventanas aluminio e hierro a domicilio. Teléfono 200321

SE HACEN trabajos de albañilería. Llamar teléfono 215654

PINTOR empapelador, temples en liso, relieve y picado. Teléfono 226131. Llamar de 1 a 3 y de 7,30 en adelante. Absténganse no interesados.

SE HACEN trabajos de albañilería. Telf. 219427.

PISOS acuchillados, barnizados, «Limpiezas Pulidor» Lain Calvo, 7. Teléfono 203699.

OCASION, se hacen ventanas y terrazas en aluminio, precios interesantes, pida presupuesto. Telf. 208969.

HACEMOS pequeñas reparaciones y trabajos conservación de viviendas. Avisos: 207432.

NUESTROS TELEFS.
Redacción: 217280
Administración: 211511 y 211590

TRABAJOS DE CALIDAD

TALLERES GRAFICOS

«DIARIO DE BURGOS»

San Pedro Cardeña, 34 ☆ Teléfono 217358 ☆ BURGOS

ARANDA PLENO DEL AYUNTAMIENTO

A las 9,30 de la noche del lunes, se celebró el Pleno aplazado en la semana anterior. Fue presidido por el alcalde don Eugenio Romera Pascual y asistieron los ediles: señorita Martínez Astigarraga y señores Peñalba Martínez, Díaz Jiménez y Abajo Velasco, así como el secretario señor Acero y el interventor accidental Sr. Martín Blanco.

Tras la lectura del borrador del acta de la sesión anterior (26 Febr.), ésta fue aprobada por unanimidad.

—Sobre local propiedad del Patronato Virgen de las Viñas, ocupado por el Casino Artístico, la Corporación y tras discutir el asunto, acordó el arrendamiento a dicha sociedad, por un plazo de diez años y con una renta de 2.500 pesetas al mes, revisable a los cinco años.

—Sobre adquisición de terrenos para establecimiento del basurero municipal, se acuerda adquirirlos a su propietario, don Gerardo de la Calle, en el precio de 400.000 pesetas y facultar al señor alcalde para la firma de la escritura de compra. El terreno está ubicado en el Camino Fresnedo-La Lobera, a orillas de la carretera de La Aguilera.

—Se acordó adquirir diverso material eléctrico para el servicio de alumbrado público, por un importe de pesetas 908.457.

—Por la Alcaldía se informó a los presentes de la medición de la finca que se va a adquirir a los señores herederos de don Alejandro Martínez, para anexionarla al parque Virgen de las Viñas. La citada finca mide 24.031,57 metros cuadrados.

—Se acordó abonar los trabajos extraordinarios de dos funcionarios administrativos, acordándose el importe de las cantidades respectivas.

—Se dio conocimiento a los presentes de un telegrama recibido en la Alcaldía, del ministro de Sanidad y Seguridad Social, sobre Hospital de los Santos Reyes.

Finalizados los asuntos a tratar, a las 10,35, el señor Rimera Pascual levantó la sesión.

MUERTE DE UN ADMIRADOR DE ARANDA

Ha causado honda impresión en Aranda de Duero la noticia recibida días pasados, del fallecimiento, en una clínica de Madrid, de don Máximo Estevez Alvarez.

El finado, gran profesional de la información, fundó la emisora Radio Peninsular de Madrid, donde ocupó el puesto de director. Redactor del diario «Arriba», contaba en su haber profesional con numerosas entrevistas a ilustres personalidades. En la actualidad y hasta el momento de su fallecimiento, ostentaba la jefatura del Gabinete Técnico de Radio Nacional de España.

Sin embargo, en Aranda, don Máximo se dio a conocer con motivo del festival Hispano-Portugués de la Canción del Duero, siendo con el entonces director de Radio Nacional de España, don Dionisio Porres Gil, uno de los más entusiastas y fervientes colaboradores del certamen, contribuyendo desde sus puestos a la mayor difusión y esplendor del mismo.

Hoy Aranda, de quien don Máximo era un gran admirador, llora al hombre bueno, justo y recto y al gran profesional de los medios de comunicación social que fue el señor Estévez.

Descanse en paz.

PROYECTO DE PAVIMENTACIONES

Entre los varios proyectos de pavimentaciones del Ilustre Ayuntamiento, existe uno, muy ambicioso, que no podrá realizar el actual Concejo, por la falta material de tiempo para su realización.

Parece ser que el mismo consiste en la pavimentación de las aceras en el barrio de Santa Catalina, concretamente en la calle de Santiago, desde el actual Instituto de Enseñanza Media hasta el final de la antigua calle de Obispo Velasco, pavimentación que se llevaría a cabo a ambos lados de mentada calle de Santiago.

Esta obra, de gran envergadura, que va a lo largo, en parte, de la carretera de Aranda a Salas de los Infantes, comprendería, al mismo tiempo, la creación de zonas ajardinadas en las propias aceras, de igual manera que existen en los comienzos de la calle, en su lado derecho, de manera que toda la larga calle tenga un ornamento uniforme.

Al dar cuenta de este proyecto de pavimentación que justificamos con la premura del poco tiempo que le resta a este Ayuntamiento de gestión, lo basamos en la renovación que se efectuará en la segunda decena del mes de Abril, en que tomarán posesión aquellos concejales que resulten elegidos a primeros del próximo mes.

El proyecto no deja de ser ambicioso e interesante, pero entendemos que el encargado de llevarlo a la práctica corresponderá al futuro Ayuntamiento.

LA TERMINACION DE LA DESVIACION DE LA CARRETERA DE VALLADOLID-ARIZA

Se está trabajando intensamente en las obras terminales de la desviación de la carretera de Valladolid-Ariza, su travesía de la N-1 a la altura de Tamaca y la instalación de los semáforos previstos para que citada desviación afecte la travesía de mentada N-1.

Estas obras van incluidas dentro de la fase del Polígono Residencial que se están realizando y que van muy avanzadas.

Con la terminación de estas obras y una vez que su paso por esta desviación de la carretera citada, se conseguirá descongestionar el lugar conocido por La Cadena, agilizando la circulación por la Travesía de la N-1 y el paso sobre el puente del Duero pone en comunicación el Norte y el Sur de nuestra población.

Cuando se dé el paso a esta desviación, redundará en beneficio de la conflictividad de la Travesía no sólo por la desviación de la carretera transversal, sino también por los efectos derivados del semáforo que se instale, que regulará el paso de vehículos cada determinado tiempo que accedan al puente sobre el Duero, permitiendo una mayor sincronización del paso de vehículos y tal vez una mayor fluidez, evitando las largas filas dentro del casco de la población.

FARMACIA DE GUARDIA

Señores Herederos de don Heliodoro Miranda Castro, en Plaza del Caudillo, 18.

SOCIEDAD DE CAZADORES Y PESCADORES DE ARANDA Y SU COMARCA

El pasado domingo, día 11 del actual tuvo lugar, conforme teníamos anunciado, la celebración del Campeonato de pesca, organizado por la Sociedad de Cazadores y Pescadores de Aranda de Duero.

Este Campeonato, denominado de confraternidad, tuvo lugar en el término municipal de Vadocondes, distante unos 12 kilómetros de nuestra población, despertando una mayor animación que en años anteriores, a lo que contribuyó en gran escala el día primaveral que hizo.

Fue vencedor absoluto de la prueba don Francisco Sanza Albarrán, siguiéndose al triunfo ya citado una magnífica chuletada para todos los participantes en la prueba, que fue amenizada con el habitual anecdotario característico de este tipo de reuniones.

COMUNICADO DE LA UNION LOCAL DE USO

La Unión Local de Aranda de Duero de la Unión Sindical Obrera (USO) comunica a la población de Aranda y la comarca que en virtud de uno de los acuerdos alcanzados en la visita que una comisión formada por miembros de la USO, del Grupo de Defensa del Hospital y del personal del Hospital de los Santos Reyes girara el pasado 24 de Febrero a la Dirección General de Asistencia Sanitaria de Madrid, durante todo el viernes, 9 de Marzo, así como en la mañana del sábado, 10 de Marzo, se han personado en Aranda de Duero el Dr. don Antonio José Castillo y Rodríguez-Acosta, jefe de la Inspección Central de Servicios Sanitarios del Instituto Nacional de Previsión, y el Dr. Raúl Miró, inspector nacional, quienes analizaron la situación por la que pasa el Hospital de Aranda y revisaron historias clínicas.

La Unión Sindical Obrera confía en que de este modo comiencen a resolverse los problemas por los que pasa el Hospital de Aranda, nuestro Hospital, y que no consisten sólo en el reconocimiento de los errores del pasado sino en la defensa de una asistencia sanitaria que ha de ser la mejor, sin trabas ni intereses.

SE INFORMA

QUE EL RESTAURANTE DENOMINADO

«JULIO IGLESIAS»

en Aranda de Duero, cuyo propietario era don Julio Iglesias Martínez, ha sido traspasado a don Nicolás Resurrección Encinas, quien lo regentará en lo sucesivo, sin variar las características y categoría. Lo que se hace público en cumplimiento de lo que preceptúa el Estatuto Ordenador de Actividades Turísticas."

Talleres Gráficos Diario de Burgos

TODA CLASE DE IMPRESOS DE CALIDAD

FOTOGRABADOS

San Pedro Cardeña, 34 Teléfono 21 73 58

Papelería Tagra: Vitoria, 13 Teléfono 20 28 52

EL III CONCURSO DE LA CANCION ESCOLAR

La Gran Gala final se celebrará el próximo día 25

El sábado último, 10 de Marzo, se celebró la anunciada reunión del Comité organizador del III Concurso de la canción escolar, asistiendo a la misma los directores de los distintos colegios o centros de enseñanza qde van a presentar coro al referido certamen cultural que bajo el patrocinio del gobernador civil de la provincia organizan los medios informativos mirandeses.

SERA EL 25 DE MARZO LA GRAN GALA FINAL

El día 25 de Marzo, es decir una semana antes de lo previsto (los carteles se confeccionaron para el primero de Abril), se celebrará la gran gala final de este certamen cultural con el Teatro Cinema por escenario. Habrá una sesión previa a puerta cerrada a las diez de la mañana, en la que el jurado calificador juzgará la actuación de los coros interpretando las canciones obligadas que lo son para los coros de once a catorce años, la titulada «Miranda y el Ebro» y para los coros de edades superior e inferior a las citadas, la titulada «Cuatro puentes», de los maestros Ipinza de Vitoria y Bravo de Burgos respectivamente, con letra en ambos casos de F.A Moneo. El jurado calificador lo compondrán los maestros Castañeda, Corbi, Brevo Martínez y Quesada de Burgos e Ipinza de Vitoria A las doce del mediodía se ofrecerá la sesión al público que, como el año pasado, será gratuita Los coros intervinientes una ez hayan actuado, se quedarán en el local ocupando pasillos y lugares libres.

ORDEN DE ACTUACION

Se efectuó el sorteo para señalar el orden de actuación cara el público que no será preceptivo seguir en la función previa. Primero lo harán los coros de niños de once a catorce años de esta guisa: 1.- Colegio Nacional Príncipe de España; 2.- Colegio Nac Cervantes; 3.- Colegio mixto de Pancorbo; 4.- Colegio La Salle de Buiedo; 5.- Colegio Sagrado Familia; 6.- Colegio mixto de Treviño; 7.- Colegio Nac Comarcal de Trespaderne; 8.- Colegio Nac Aquende; 9.- Colegio Juan XXIII de los HH Holandeses. A continuación los coros de niños menores de once años actuando primero el Colegio «Cristo Rey» (Jesuitas) y después el Nac Aquende: por fin actuarán los coros de niños mayores de 14 años primero el de Sagrados Corazones luego el de Cristo Rey (Jesuitas) y por fin el del Instituto Nac De Bachillerato que se ha incorporado a última hora.

CANCIONES Y DIRECTORES

A falta de confirmar las suyas algunos colegios, ya es sabido que todos los coros cantarán, además de la obligada, una canción castellana y otra libre (al público sólo los coros ganadores respectivos cantarán la obligada), cerrándose el acto con la interpretación conjunta de los asistentes del Himno a Miranda Las canciones previstas y sus directores respectivos, en principio son: Colegio Cervantes, «Canción burlesca» (burgalesa) y «La canción de Solveijg» (de Grls) dirigido por doña Josefina Andrio; Príncipe de España, «A tu puerta está la ronda» y «En el lavadero» (andaluza) dirigido por doña María Nieves Cruz; Comarcal de Treviño, «Cuatro puentes», (mirandesa) y «Golondri n a» (provenzal francesa) dirigido por don Laudelino Sáiz; Colegio Juan XXIII, «Serrana» (abulense) y «Sierra de Mariola», dirigido por el Hermano Víctor Reuzenaar; «La Salle» de Bugedo, «Ya se van los pastores» (soriana) y «Ante un espejo un baturro» (aragonesa) dirigido por el Hermano Rufino Arconada, lasaliano; Colegio Nacional de Pancorbo, «Pajarito que vienes herido» y «La fuente del Cacho (santanderina), dirigido por el Hno Rufino Arconada; Colegio Nac Aquende (mayores), «Potpourri castellano», y canción de Cuna de Brahms, dirigido por doña Marili Martínez; Colegio Sagrada Familia, «Los gallos están cantando» y «Como la flor» (asturiana) dirigido por doña María Carmen Muro; Colegio Nacional de Trespaderne, «Con el buri, buri, buri» (de Falcó) y «No sé, no sé que tiene mi Virgencita», dirigido por don Gregorio San Martín; Colegio Cristo Rey-Jesuitas (mayores), «Morito Pititón» (burgalesa) y «Yo tengo una madre» dirigido por el R. P José Losantos Cristo Rey (Jesuitas) (menores), «La campana del pueblo» (burgalesa) y «Los pajarillos cantan» (canon) dirigido por el P José Losantos; Colegio Nac Aquende (menores), «Pajarito que cantas» (castellana) y «Con el tripili» (andaluza) dirigido por doña Marili Martínez A los citados cabe añadir los coros de los colegios Sagrados Corazones dirigido por el R P Leopoldo Eraso, y el del Instituto Nac. de Bachillerato dirigido por doña Gloria Vesga, ambos sin haber dado a conocer las canciones a interpretar. A lamentar la ausencia de los coros de Ntra Sra de los Angeles y de los HH Maristas de Fuentecaliente que inicialmente habían dado su conformidad.

LA EXCURSION EL DIA 26 DE MAYO POR RUTA NORTEÑA

Otro punto tratado fue el relativo a la excursión colectiva que va a premiar el hacer de todos los coros participantes. Inicialmente se acordó llevarla a cabo el sábado día 26 de Mayo partiendo los autocares desde la Avda Gral Franco (parque de Calvo Sotelo) para recorrer la ruta: Miranda Sobrón, Valle de Tobalina Central Nuclear de Sta María de Garoña, Frías, Trespaderne, Medina de Pomar, Espinosa de los Monteros, Villarcayo, Oña, Poza de la Sal, Cubo de Bureba, Pancorbo, Miranda Habría visitas a todos esos lugares con explicación de los correspondientes cicerones, y almuerzo en las pistas de Lunada de Espinosa, con acampada en el lugar antes del regreso por la tarde.

EL CERTAMEN EN HOMENAJE AL «AÑO INTERNACIONAL DEL NIÑO»

Se acordó que el actual certamen tenga una motivación concreta, el Año Internacional del Niño, promocionado por UNICEF y que se celebre como homenaje a la efemérides

ORNAMENTO, MICROFONIA Y OTROS DETALLES

La decoración del escenario será competencia en principio del grupo «Los buenos amigos» que con tanto acierto dirige don Jesús Ruiz Valderrama presidente actual de la Cofradía de San Juan del Monte La microfonía contará con altavoces exteriores y se tratará pueda servir para retransmisión por la cadena radiofónica Radio Cadena Española Se instalarán estrados para los minicantores Existe un Comité ejecutivo que integran don Dionisio Díez Sáez director de la Banda de Música de Miranda; don Leandro Angulo Merino, presidente del Orfeón Mirandés; don Pedro Juez Pérez y don Juan Cruz Mardones, musicólogos D Juan Arranz Fraile, delegado del CIT y don Félix-Alfonso Moneo Palacio, de los medios informativos mirandeses, Gaceta del Norte (tel 311268 y 320456 y también un comité de organización que integran junto a los citados don Salvador Moneo Gómez, don Luis María Conde Andrés don Domingo Martín Vázquez, don Amado Gracia Giménez, don José Luis Melgosa Ortiz y don Francisco San Emeterio Pérez todos de los medios informativos, Prensa y Radio, de Miranda Locutores serán los de Radio Miranda F San Emeterio y Milagros Oquina Colabora el Centro de Iniciativas Turísticas local con el presidente del mismo don Victoriano Aguirrebeña Alonso y numerosas firmas comerciales mirandesas además del Ayuntamiento Delegación de Cultura, Delegación de Turismo Unicef Cofradía de San Juan del Monte C D Mirandés Es autor del cartel anunciador el artista mirandés don Alejandro Almarcha Presidirá el acto el gobernador civil de la provincia don Antolín de Santiago Juárez

Todos los coros participantes recibirán un trofeo especial plato de plata y los ganadores distintos lotes de material didáctico que donan las distintas librerías mirandesas que accedan a tal colaboración que son mayoría Tanto los miembros del jurado calificador como los directores de coros recibirán obsequios del Centro de Iniciativas Turísticas Y también el maestro don Joaquín Juan Amela Guillot, director de la Banda Municipal de Haro (Logroño), miembro jurado en la primera edición del concurso, jurado que estuvo integrado en 1973 por el citado junto al maestro Ipinza, el alcalde de Miranda don Isaac Rubio Blanco y los fallecidos maestros don Gregorio Solabarrieta Balanda y don Jacinto Sarmiento Ruiz-Bravo en cuya memoria se celebró el segundo certamen el año pasado.

MONEO PALACIO

SE PROYECTA LA CREACION DEL HOGAR DE LA MONTAÑA

Dirigido a cuantos pueda interesarles ha sido difundido por la ciudad el siguiente llamamiento:

«En grupo de montañeros que trabajamos y residimos de una manera constante en esta ciudad, que nacidos en otra parte del solar castellano —único ue mira al mar— hemos sentido el natural y humano deseo de tener un contacto estrecho para revivir las esencias y cariño a la tierra que nos vio nacer. Para ello, como medio mejor, hemos considerado útil constituir una Agrupación que nos acoja cariñosamente, donde podamos permancer en nuestras horas de asueto, hablar y comentar nuestras «cosucas», añorar a nuestra amada Montaña y donde podamos permanecer las horas que normalmente dedicamos al esparcimiento A esta Agrupación deseamos titularla: Hogar Montañés en Miranda de Ebro.

Se hace un llamamiento a todos los montañeses y simpatizantes para que asistan a la próxima reunión que se celebrará el próximo día 17 en su sede provisional sita en la calle Ciudad Jardín número 1 (Bar Cantábrico)».

«¡Paisanucus, cuantus mas asistamos mejor para todus!»

PORBA
BOUTIQUE
MIRANDA, 20
viste a los hombres que saben VESTIR

ESTE 127
PUEDE SER SUYO
ADQUIERA AHORA SU SEAT
Y PARTICIPE EN EL SORTEO
• QUEDAN POCOS DIAS •

SE SORTEARA ANTE NOTARIO,
HASTA EL DIA 15 DE MARZO, ENTREGAREMOS UN BOLETO QUE LE DARA OPCION A PARTICIPAR EN EL SORTEO A TODO COMPRADOR DE UN COCHE SEAT EN CUALQUIERA DE LOS
SERVICIOS OFICIALES
SEAT
DE BURGOS Y PROVINCIA

La propaganda es el todo.
Diario de Burgos
garantiza la eficacia de su anuncio, por la gran difusión de nuestro periódico.

Esta tarde se enfrentan en Bratislava los equipos checo y español, en fútbol

El partido sirve de entrenamiento a ambas selecciones

Kubala introduce variantes respecto al equipo anunciado ayer

Bratislava (Checoslovaquia) (Efe).— Disipadas las dudas que tenía en el entrenamiento efectuado en la mañana de hoy, Ladislao Kubala ha decidido el equipo español que, inicialmente saltará al campo del Slovan para enfrentarse hoy miércoles, a la selección checoslovaca.

El "once"inicial será, pues el siguiente: Arconada (1); Marcelino (2), Migueli (3), Cundi (4), Alesanco (5), San José (6), Dani (7), Villar (8), Santillana (9), Del Bosque (10) y Asensi (11).

Los números de los del "banquillo" son: Urruti (13) Quini (14), López Ufarte (15,) Alonso (16) y Morán (17), jugadores que es posible actúen también a lo largo del encuentro.

Esta mañana, los jugadores españoles han realizado un entrenamiento en un terreno anexo al del estadio, puesto que éste se encuentra algo blando. La sesión ha sido ligera para todos, a excepción de Asensi y Migueli, que estaban ligeramente lesionados, pero han demostrado estar totalmente recuperados.

Hacia las dos y media de la tarde, los jugadores han dado un paseo por las calles de Bratislava, y han efectuado algunas compras y, después de las siete de lo tarde, han sido sometidos a masaje.

El clima en Bratislava no es demasiado frío, pero ha llovido intensamene todo el día de hoy, a veces con fuerza.

EL PARTIDO SE JUGARA A LAS CINCO DE LA TARDE

Checoslovaquia ostenta actualmente el campeonato europeo de fútbol y es una de las selecciones más en forma del momento actual.

Su partido con España está concertado como preparación para ambas selecciones, ya que ambas tienen duros compromisos a la vista. Checoslovaquia tiene muy próxima su confrontación con Francia, que puede resultar decisiva para su clasificación con vistas a la final de la Eurouefa y otro tanto sucede con España, que a primeros de Abril tendrá que rendir visita a Rumania para contender con la selección de este país, que es virtualmente la única que aún puede poner en peligro la clasificación de los españoles para las finales del campeonato de Europa.

En consecuencia y como encuentro de prueba y entrenamiento, el partido de hoy miércoles en Bratislava tiene evidente interés para los dos equipos.

Por parte de Kubala se quieren hacer algunos ensayos, ol objeto de preparar el equipo que habrá de afrontar dentro de tres semanas la dura prueba que aguarda ante los rumanos.

El encuentro de esta tarde se disputará a las cinco de la tarde.

En Bratislava el ambiente es de optimismo a favor de los colores nacionales, pues el conjunto checo está asistido de una buena técnica y en sus últimas actuaciones también ha acreditado excelente momento físico.

SELECCION JUNIOR FRANCESA CONTRA ESPAÑA

París (Efe) — La Federación Francesa de Fútbol anunció hoy la selección junior que se enfrentará mañana miércoles, en Tours, a la de España en partido de vuelta de su eliminatoria por la Copa de la UEFA.

Los jugadores que integrarán el equipo al comienzo son: D'Angelo (Metz)», Anigo (Marsella), Coudray (Tours), Bonnevay (Sochaux), Ayache (Nantes), Plancque (Lille), Zajaczkowski (Chateauroux) Toure (Nantes), Marcialis (Bastia), Stopyra (Sochaux) y Buscher (Niza, capitán).

AYER EN MADRID

ENTRENAMIENTO DE LA PRESELECCION OLIMPICA Y JUGADORES MENORES DE 19 AÑOS

Madrid (Efe). — «Lo importante es rodarlos», dijo a EFE José Emilio Santamaría, el término del partido de entrenamiento jugado esta mañana en la Ciudad Deportiva Pegaso entre los jugadores olímpicos y menores de 19 años que convocó la Federación Española de Fútbol de cara a los compromisos internacionales.

Santamaría, que no pudo contar con el santanderino Quique por encontrarse lesionado, formó dos equipos con los 22 jugadores disponibles, los que jugaron un partido de 70 minutos de duración, en el que se vieron algunas jugadas de calidad.

Los olímpicos jugaron con Manzanedo, en la puerta, Sierra, Canito, Navajas y Gordillo, en la defensa; David, Joaquín y Víctor, en el medio del campo y Marcos, Carrasco y Rubio en la línea delantera.

El equipo de los jugadores de 19 años, estuvo formado por Cedrún, Camacho, Maraver, Rivas, Rodolfo, Francis, Zambrano, Marcelino, Zúñiga, Marian y Boby, en la segunda mitad, Francis cambió de equipo con Marcos.

Durante el segundo tiempo del partido se retiraron del campo Rubio, Francis y Boby. Rubio con un golpe en la rótula izquierda, Francis con un esguince en el tobillo izquierdo y Boby, tras una violenta y dura entrada de Canito Quique, quien estuvo presente, no entrenó, por molestias en un tobillo.

Al comentar esta jugada, Santamaría dijo que había habido dureza en algunos jugadores, «pero no creo que haya sido con mala intención, sino producto de la intensidad del juego». Al referirse al partido en sí, afirmó que «se han visto cosas interesantes, van conociéndose mejor. Han intentado jugar la pelota y eso es muy importante. En el primer tiempo se jugó con velocidad y mucho ritmo. Santamaría saldrá esta tarde para París, desde donde continuará a Tours, donde juega la selección juvenil frente a Francia, en partido del torneo de la UEFA y que el seleccionador de juveniles calificó de «importante, porque puede estar la clasificación» Los jugadores olímpicos volverán a ser convocados la semana que viene, ya que el próximo día 28 se enfrentarán a Holanda en Almería. Volverán a tener otra convocatoria antes de jugar contra los flamencos España, además de Holanda, se tiene que enfrentar, en fase previa de clasificación olímpica, a Bélgica e Israel En este grupo se clasifican dos de los cuatro equipos, que intervienen Después, en unión de Francia, entran en otro torneo de eliminación, clasificándose el campeón para los Juegos Olímpicos de Moscú.

También serán convocados la próxima semana los jugadores de 19 años, que se enfrentarán el 24 a la Unión Soviética en Pamplona.

MUNDIAL-82

1.638 millones por derechos de transmisión

Acuerdo entre la FIFA y el Consorcio de Televisiones

Zurich (Efe).— La Federación Internacional de Fútbol Asociación y el Consorcio de Televisiones que transmitirá los partidos del Mundial 82, de fútbol, llegaron esta tarde a un acuerdo en Zurich, por el que el Consorcio pagará 39 millones de francos suizos (unos 1.638 millones de pesetas) por los derechos de transmisión.

Esta cifra comprende los derechos de televisión, radio y videocassette del Campeonato.

El acuerdo fue calificado de favorable por un portavoz de la F.I.F.A., dado que el contrato para el Mundial de Argentina fue de unos 24 millones de francos suizos.

La F.I.F.A. y la empresa que llevará la publicidad estática en los estadios concretaron los detalles del contrato, ya anunciado en fechas pasadas, por valor de 1.512 millones de pesetas.

Para esta noche se espera la reunión de la delegación española, compuesta por Raimundo Saporta, Manuel Benito, Pablo Porta y Agustín Domínguez, con el presidente del Comité organizador de la F.I.F.A., Neuberger, en la que abordarán diversos aspectos del funcionamiento de las sedes y del campeonato.

LA «FIFA» QUISIERA DOCE ESTADIOS UNICAMENTE

Zurich (Efe). — El número de estadios en que se desarrollará el Mundial de Fútbol 1982, es uno de los principales puntos tratados hoy entre la FIFA y el Comité organizador español.

El presidente de la Comisión organizadora de la FIFA, el alemán Hermán Neuberger, manifestó a «Efe», después de una reunión de dos horas con los representantes españoles: «Espero sean solamente doce estadios los que haya que utilizar; diecisiete, dieciocho o diecinueve son muchos»

Según pudo saber «Efe», Raimundo Saporta y Manuel Benito, en la reunión mantenida con Neuberger, presentaron el informe del Ministerio de Obras Públicas, en el que se contiene la información sobre la infraestructura de las posibles sedes y los diecinueve estadios posibles.

España, por otra parte, ha logrado notorias concesiones sobre lo exigido por la FIFA, entre ellas eliminar el mínimo de aforo, reducir la distancia entre vallas, foso y terreno de juego y suprimir la obligación de que los estadios posean helipuertos.

PES PEREZ ARBITRARA EN MADRID

Como es sabido, el Burgos jugará el próximo domingo frente al Real Madrid, en el estadio «Santiago Bernabéu» y para dirigir dicho encuentro ha sido designado el colegiado aragonés, Sr. Pes Pérez.

Para conocimiento de los burgaleses que tengan previsto desplazarse a la capital de España, les informamos que dicho encunetro se jugará a las cuatro y media de la tarde.

UN CANDIDATO PARA PRESIDENTE DEL SAN ANDRES

Barcelona (Efe). — Finalizado el plazo para la presentación de candidaturas a la presidencia del San Andrés, sólo se presentó una candidatura, informó a «Efe» un portavoz del citado club.

El único candidato que se presenta es Francisco Areste Prats que, a falta de algunos trámites, será con toda probabilidad el presidente del San Andrés.

Historial de las confrontaciones Checoslovaquia - España

En seis partidos disputados sólo dos victorias españolas

Madrid (Colpisa). — El historial de los partidos entre las selecciones de España y Checoslovaquia es favorable a estos últimos, después de haberse enfrentado en seis ocasiones, tres de ellas con carácter oficial y las restantes amistosas. En cuatro partidos se impuso la selección checoslovaca y en sólo dos la española. En cuanto a goles, los checos marcaron seis por tres los españoles.

El encuentro de mañana, en Bratislava, será pues la séptima confrontación futbolística hispano - checoslovaca. Desde hace 33 años no se enfrentan estas dos selecciones en partido amistoso, concretamente desde Abril de 1936. También desde hace doce años no se miden en partido oficial.

Los tres primeros partidos entre España y Checoslovaquia fueron amistosos. El primero se disputó el día 1 de Enero de 1930, en Barcelona, con resultado final de un gol a cero favorable a los colores españoles, tanto marcado por Sastre. Los dos siguientes partidos se disputaron ambos en Praga. En los dos la victoria correspondió a Checoslovaquia. El primero de ellos se disputó en Junio de 1930, con victoria por 2-0 a favor de los checoslovacos. El siguiente se jugó en Abril de 1936, en el que España perdió por un gol a cero.

Veinticuatro años tuvieron que pasar para que estas dos selecciones se enfrentaran de nuevo. Fue en la ciudad chilena de Viña del Mar, el 31 de Mayo de 1962, en el primer partido de la fase final del Campeonato del Mundo. La selección Española perdió por 1-0. Era el primer fracaso de las figuras que seleccionó Hernández Coronado que entrenó Helenio Herrera. España formó con: Carmelo, Rivilla, Santamaría, Reija, Segarra, Garay, Del Sol, Martínez, Puskas, Suárez y Gento.

Los dos últimos partidos corresponden a la fase previa de la III Copa de Europa de Naciones, que se disputó entre 1966 y 1968, y que conquistó Italia. El primero de ellos se disputó en Praga, en Octubre de 1967, partido en el que venció Checoslovaquia por un gol a cero. En ese mismo mes se jugó el partido de vuelta, en Madrid. Aquí se impuso España por 2-1, los goles españoles marcados por Pirri y Gárate. En este último partido Balman ya alineó a Iribar, Osorio, Tonono, Gallego, Reija, Pirri, Luis, Marcial, Amancio, Gárate y José María. De ellos varios siguen en activo pero ninguno en la selección de Kubala.

Ciclismo

CHASSANG FUE AYER EL VENCEDOR DE ETAPA, EN LA PARIS-NIZA

Sigue de líder Zoetemelk

Mandelieu, Francia (Efe). — El francés Jean Chassang, venció hoy en la sexta etapa de la París-Niza ciclista, al cubrir los 206,5 kilómetros de recorrido entre Vitrolles y Mandelieu en 5 horas, 47 minutos y 51 segundos, a una velocidad media de 35,618 kilómetros por hora.

A continuación se clasificaron:

2. Michaud (Francia), 5-48-17.
3. Martinelli (Italia), 5-48-29.
4. Gavazzi (Italia), mismo tiempo.
5. Pevenage (Bélgica), mt.
6. Vandenbrouck (Bélgica), mt.
7. Van Calster (Bélgica), mt.
8. Sanders (Francia), mt.
9. Thurau (Alemania Federal) mt.
10. Sherwen (Gran Bretaña), mt.
39. Esparza (España), mt.

CLASIFICACION GENERAL

1. Zoetemelk (Holanda), 26 horas, 41 minutos y 25 segundos.
2. Nilsson (Suecia), a 40 segundos.
3. Knetemann (Holanda), a 1-37.
4. Lubberding (Holanda), a 2 minutos.
5. Willems (Bélgica), a 2-58
6. Hinault (Francia), a 3-23.
7. Bittingen (Francia), a 4-51.
8. Schepers (Bélgica), a 5-39.
9. Bazzo (Francia), a 6 m.
10. Alban (Francia), a 7-29.

CLASIFICACION DE LOS ESPAÑOLES

Mandelieu, Francia (Efe). Los corredores españoles que participan en la carrera ciclista París-Niza, se clasificaron en la etapa corrida hoy, entre Vitrolles y Mandelieu:

58. López Carril, 5 horas, 53 minutos, 32 segundos.
59. Gutiérrez ,en el mismo tiempo.
60, Pasarrodona, m. t.

PELICULA DE LA ETAPA

Mandelieu (Francia) (Efe). El corredor Jean Chassang ha vencido hoy en la sexta etapa de la París - Niza ciclista, que comprendía 206 kilómetros entre Vitrolles y Mandelieu.

Chmassang escapó en Bagnoles-en-Foret a 42 Kms. de la meta y se distanció del grupo hasta alcanzar una ventaja de los dos minutos. Perdidos de vista sus perseguidores Chassang inició el Tanneron, última dificultad de la etapa, a buen ritmo. Mientras él marchaba hacia la meta, Hinault, su jefe de equipo, controlaba el pelotón.

No obstante, algunos rivales iniciaron la persecución, pero la ventaja de Chassang en la cima era de 1 minuto, 45 segundos, con Mandelieu a la vista, tras el descenso. Su victoria no ha estado en peligro, pero la ventaja quedó reducida a 38 segundos.

De los 3.483 millones de seres que viven en nuestro Mundo las dos terceras partes padecen habitualmente hambre. Encauza tu aportación a través de la Campaña Contra el Hambre en el Mundo

DEPORTES

FEDERACION BURGALESA DE BALONCESTO

V Torneo de Primavera

Tuvo lugar la reunión de delegados de Clubs y equipos a fin de ir perfilando el «V Torneo de Primavera» que como todos los años organiza esta Federación provincial. En la misma se trataron todos los puntos concernientes a la celebración y desarrollo del mismo.

Las categorías a participar serán las siguientes:

Junior-Senior femenino.
Juvenil masculino.
Junior-Senior masculino.

La inscripción ha quedado abierta a partir de esta fecha para todos aquellos equipos, clubs, entidades, Centros docentes, etc., que deseen participar en el citado torneo, debiendo hacerlo en la Secretaría de esta Federación calle San Juan 22-2.°, Casa del Deporte, donde se les darán normas relativas a participación, bases de competición y demás documentos necesarios.

El torneo dará comienzo el día 22 de Abril, debiendo finalizar el día 3 de Junio.

Todos aquellos que deseen formalizar la inscripción deberán hacerlo antes de las 20,30 horas del día 6 de Abril, fecha tope e improrrogable a fin de confeccionar los distintos calendarios en sus diversas categorías.

CICLISMO

El Rey D. Juan Carlos invitado a presidir la etapa final de la vuelta a España

La prueba está previsto presentarse oficialmente el próximo día 24

Madrid (Colpisa). — La organización de la Vuelta Ciclista a España, a través de la Federación Española, ha invitado al Rey don Juan Carlos para que presida la llegada de la etapa final de la prueba. La meta de esta etapa, como ya anunciaron los organizadores de la Vuelta en los veinticuatro años anteriores, directivos de «El Correo Español» de Bilbao, será establecida en la Avenida del Generalísimo, en Madrid. «Se trata de emitar lo bueno que nos proporcionan otros organizadores», ha manifestado el presidente de la Federación Española, al tener en cuenta que el «Tour» de Francia finaliza en los Campos Elíseos, de París y el «Giro» de Italia, en la plaza del Duomo, de Milán.

La Casa real que ya ha recibido la invitación de la Federación Española de Ciclismo todavía no ha contestado en ningún sentido De todos modos se espera que la respuesta sea afirmativa. El presidente del Gobierno francés Giscard d'Estaing, suele presidir el final de la ronda francesa

La Vuelta Ciclista a España de este año, que atraviesa numerosas dificultades sobre todo económicas, se presentará seguramente un mes exacto antes de que se inicie, es decir el próximo 24 en Madrid. La organización pretende realizar la presentación dos días antes de que se inicie la Semana Catalana, y una vez que Ramón Mendiburu haya fijado el kilometraje, trayecto y perfil de cada etapa. Luis Puig presidente de la Federación Española de Ciclismo ha asegurado que Ramón Mendiburu, que hoy se encontraba en Zaragoza, finalice sus trabajos en el transcurso de esta semana. Después se elaborará un folleto provisional de la Vuelta.

El presidente de la Federación Española de Ciclismo, por otra parte ha asegurado que todos los problemas que pudiera tener con Radiotelevisión Española han sido resueltos después de la entrevista que la semana pasada mantuvo con su director general, Miguel Martín. RTE se ha comprometido a cumplir los requisitos que ya se establecieron el año pasado con sus organizadores es decir, a ofrecer determinadas imágenes publicitarias por las que percibirá los ingresos correspondientes, como si se tratara de una publicidad estática.

Por lo que respecta a los equipos participantes, éstos están ya decididos. Se trata de los seis españoles con corredores profesionales, incluído el Kas y los extranjeros del Miko-Mercier, capitaneado por Zoetemelk; el Splendor, con Pollentier como figura más destacada y el desconocido Bulldor, con De Wolf como jefe de equipo. En total por tanto, noventa corredores y una Vuelta que se inicia el 24 de Abril, hasta el 13 de Mayo, domingo, en Madrid y con un presupuesto total que no superará los 35 millones.

Fútbol aficionado

Villarcayo y Salamanca a la fase final

Villarcayo de Burgos y U.D. Salamanca se han clasificado para jugar la final de la fase regional castellano leonesa perteneciente al Campeonato de España de aficionados

Celebrado el sorteo en los locales de la Federación Oeste dio el siguiente resultado: el partido de ida se jugará en Villarcayo el próximo día 22 de Marzo y el de vuelta, en tierras charras el 28 del mismo mes Según nuestras noticias, por parte del Villarcayo hubo un intento de modificar las fechas de la eliminatoria pero no ha habido acuerdo entre ambas partes.

Ambos equipos ya están clasificados para la siguiente fase del Campeonato de España aunque ahora se enfrenten los dos. Enfrentamiento que servirá para dar al campeón de la Federación Oeste.

El Salamanca ha llegado a este final tras haber eliminado al C. D León y al Cristo Olímpico de Palencia; mientras que el Villarcayo quedó exento de la primera eliminatoria para dejar en la cuneta al Jar de Valladolid, cuyo partido de vuelta se jugó el pasado domingo.

I TROFEO DE «LA AMISTAD»

Jornada de muchos goles

Sólo un equipo se quedó sin marcar en la última jornada, en la que, por el contrario hubo varios que golearon a sus contrarios o entre sí. Estos fueron los resultados:

BALONCESTO

Unidad, 20; Locas, 21.
Tarzanas, 10; Amazonas, 18.

FUTBOL

La Alegría, 6; Relámpagos, 0.
Tigres 2; Comecocos, 2.
Canutos, 3; Real Unión, 5.
Olímpic de Castilla, 7; San Gil, 2.
Real Antigua, 1· Chapuzas, 3.
D. Aguilas, 3; D. Chea, 4.

CLASIFICACION

	J.	G.	E.	P.	F.	C.	P.
Real Unión	16	4	1	1	101	24	29
Tigres	16	13	2	1	70	16	28
Canutos	15	9	2	4	55	35	20
Alegría	16	8	2	6	60	44	18
Olímpic de Castilla	16	8	1	7	36	55	15
Chea	16	6	2	7	60	59	15
Real Antigua	15	6	1	8	45	47	13
Comecocos	15	4	4	7	33	50	12
Aguilas	16	4	2	10	46	77	10
Chapuzas	16	4	0	12	28	63	8
San Gil	15	1	0	14	22	103	2

J. O. C.

EDICTO

JUZGADO DE PRIMERA INSTANCIA NUMERO TRES. BURGOS.

DON JOSE MIÑAMBRES FLOREZ, Magistrado, Juez del Juzgado de Primera Instancia número tres de Burgos y su partido.

HAGO SABER: Que, en este Juzgado por el Procurador don Manuel García de Bustos en la representación de la entidad «ACHIRICA HERMANOS, S. A.», con domicilio social en Burgos. Condestable 4, dedicada a la fabricación de harinas se ha instado procedimiento solicitando la suspensión de pagos de referida sociedad, que ha sido admitida por resolución de esta fecha.

Lo que se hace saber a los efectos de lo dispuesto en la Ley de veintiséis de Julio de mil novecientos veintidós.

Dado en Burgos a nueve de Marzo de mil novecientos setenta y nueve.

E/ Ilegible — **EL SECRETARIO, Ilegible**

«IX CAMPEONATO DE MUS DE LA AMISTAD»

RESULTADOS

Día 13 de Marzo. Peña Recreativo de Fátima. Grupo «A».

Club Victoria-Nido, 4; Peña Recreativa de Fátima, 1.

Sociedad Santa María la Mayor, 4; Danzas Círculo Católico, 1.

Peña Recreativa Castellana, 3; A. Cab. Familia Capiscol, 4.

Peña Jóvenes de Gamonal, 4; Casa de Asturias y León, 2.

Peña «Los Felices», 4; Club Ciclista Burgalés, 3

Peña «Los Pintas», 2; Sociedad Gastronómica «Cucos», 4.

Sociedad Unión Artesana, 1; Club Deportivo San Esteban, 4.

Danzas Burgalesas «Justo del Río», 2; Peña «El Crucero», 4.

Círculo Deportivo San Juan, 4; Centro Segoviano, 0.

Orfeón Burgalés, 4; Peña «Los Calores», 0.

El jueves, 15, se juega en la Sociedad Unión Artesana.

RESULTADOS

Día 13 de Marzo. Asociación de Cabezas de Familia «La Inmaculada». Grupo «B».

Sociedad Cicloturista «El Cid», 4; Peña San Vicente, 3.

Casa de Palencia, 3; A. Cab Familia «La Inmaculada», 4

Peña San Juan del Monte, 4; Peña Taurina, 3.

Real Moto Club Burgalés, 4; Club Atlético Burgalés 2.

A. D. E. M. A. R., 3; Club de Esgrima Burgos, 4.

A. Cab. Familia Juan XXIII, 4; Peña Rincón de Castilla, 0.

Peña «La Farra», 4; Sdad. R. y Antigua de Gamonal, 1.

Peña «La Alegría», 0; Centro Regional Montañés, 4.

Peña «Los Duendes», 3; Peña Blusas de Capiscol, 4.

Peña Guitarrista, 4; Peña Cidiana, 2.

El jueves, 15, se juega en la Peña San Juan del Monte.

SE VENDE PISO

en calle REY DON PEDRO número 62, 1.° Izqda.

Verlo: de 4 a 6.

FUTBOL BURGALES

Juventud, Salas y Tardajos a la siguiente ronda en aficionados

PRIMERA REGIONAL AFICIONADOS (Grupo Sur).

Crucero, 0; Castrojeriz, 1.
Juventud, 1; San Esteban, 0.
Vadillos, 1; Tardajos, 0.
Salas, 9; Escuderos, 0.

CLASIFICACION

	J.	G.	E.	P.	F.	C.	Ptos.
Juventud	16	10	4	2	29	14	24+ 8
Salas	16	10	3	3	51	16	23+ 7
Tardajos	16	9	3	4	33	26	18+ 5
Vadillos	16	7	4	5	26	20	18+ 2
Crucero	16	5	6	5	25	23	16
San Esteban	16	5	3	8	18	28	13— 3
Castrojeriz	16	5	2	9	21	37	12— 4
San José	16	2	5	9	18	30	9— 7
Escuderos	16	2	4	10	8	33	8— 8

SEGUNDA REGIONAL AFICIONADOS (Grupo Norte).

Trespaderne, 0; Trueba, 1.
Cotemar 1; Nido 0.
Villatoro 3; At. Burgalés 2.

	J.	G.	E.	P.	F.	C.	Ptos.
Cotemar	9	5	3	1	23	9	13+ 3
Villatoro	9	5	2	2	13	12	12+ 2
Trespaderne	9	5	0	4	25	11	10
At. Burgalés	9	3	4	2	18	21	10+ 2
Trueba	9	3	3	3	14	14	9+ 1
Nido	9	0	0	9	4	30	0— 8

(Grupo Sur).

Roa 6; Pacharán-Zoco, 3.
R. Lermeño, 3; Quintanilla, 1.

	J.	G.	E.	P.	F.	C.	Ptos.
Roa	7	5	2	0	33	10	12+ 4
Arandina	6	4	2	0	18	5	10+ 4
R. Lermeño	7	3	2	2	14	12	8
Quintanilla	8	1	1	6	6	29	3— 5
Pacharán-Zoco	6	0	1	5	10	25	1— 3

PRIMERA JUVENIL

At. Burgalés, 1; Arandina, 4.
Deportiva, 2; Michelín, 3.
Nido, 2; Juventud, 4.
Vadillos, 0; Burgos Pr., 4.
Alcázar, 2; San José, 3.
El Aguila, 5; Juan XXIII, 0.

	J.	G.	E.	P.	F.	C.	Ptos.
Burgos Pr.	22	19	1	2	69	17	39+15
Aguila	20	15	2	3	54	20	32+12
Michelín	22	15	2	5	65	29	32+12
Arandina	20	13	4	3	54	19	30+12
Salas	20	9	5	6	41	30	23+ 1
Burgos	21	8	7	6	35	29	23+ 1
Deportivo	21	9	5	7	53	31	23+ 3
Vadillos	19	9	3	7	28	26	21+ 3
Alcázar	19	7	3	9	38	33	17— 5
Juventud	21	4	5	12	27	50	13— 9
San José	19	5	2	12	32	52	12— 6
Juan XXIII	21	3	4	14	12	59	10—12
At. Burgalés	22	3	2	17	25	71	8—14
Nido	19	0	3	16	12	80	3—15

SEGUNDA REGIONAL JUVENIL

Villarcayo, 1; F. Escoba, 2.
At. Gamonal, 1; H. Juvenil, 4.
Renfe, 2; Deportiva, 0.
San Esteban, 1; Briviesca, 2.
Juventud Burgalés, 0; Burgos «B», 7.

	J.	G.	E.	P.	F.	C.	Ptos.
Burgos «B»	8	7	1	0	24	1	15+ 7
Renfe	8	6	0	2	32	5	12+ 2
H. Juvenil	8	4	2	2	25	6	10+ 4
F. Escoba	8	5	0	3	16	8	10+ 2
Deportiva	8	4	1	3	13	10	9+ 1
At Gamonal	9	4	0	5	12	22	8— 2
Briviesca	8	4	0	4	16	12	8+ 2
Villarcayo	8	3	0	5	18	20	6— 2
San Esteban	8	2	1	5	7	16	5— 3
Crucero	6	1	1	4	6	14	3— 3
J. Burgalés	7	0	0	7	3	56	0— 8

Los mejores surtidos en todos los artículos para HOMBRE

LA PROXIMA QUINIELA

Jornada, 27 Fecha: 18 - 3 - 79

Por PESA

De los resultados habidos la pasada jornada, creemos que han existido dos «anormalidades», puesto que el Elche, ha perdido un punto, más que ganarlo en Ferrol, y los colchoneros fieles a su tradición, y en detrimento de su parroquia (como ya los tiene acostumbrados), cedió uno de los puntos en litigio, en favor de los de Vallecas Normales, por lo demás el resto de los encuentros, ya que el R. Madrid, Granada y Málaga, estaban obligados a puntuar.

Importante, el triunfo del Burgos, ya que obtienen otra ventaja sustancial, sobre otro de los equipos, con los que a lo peor habrá que echar cálculos a la hora del cómputo final, además se ha roto la tradición y eso es un paso hacia adelante con vistas a las futuras confrontaciones

Y después, de este pequeño preámbulo, y deseando que no vuelva a repetirse lo de la huelga, vamos a analizar la próxima jornada.

LA QUINIELA PARTIDO A PARTIDO

1.—R. SOCIEDAD-ZARAGOZA. — Salvo imponderables, de los que ningún equipo está exento, los donostiarras, deben al amparo de su público, derrotar al Zaragoza, conjunto por otra parte, que lejos de la Romareda ha hecho más bien poco. Como a lo anterior añadimos, que Atocha, a pesar de los pesares, sigue siendo un baluarte apostamos por los locales, y por ello, iniciamos la cuenta de los signos en solitario.

PRONOSTICO: 1

2.—RAYO VALLECANO-ESPAÑOL. — Buen empate el logrado por los de Vallecas en el feudo colchonero, y que le ha permitido aligerar algo su cuenta de negativos, que dicho sea de paso aún colea. Por todo esto, es necesario que al cobijo y amparo de sus incondicionales, y como al mismo tiempo parece que vuelven por sus fueros en su terreno, es por lo que continuamos con los fijos.

PRONOSTICO: 1

3.—SEVILLA-AT. MADRID. — Partido muy difícil para el pronóstico, pues los del Manzanares no son los mismos fuera de él, ya que sus victorias en Barcelona y S Sebastián así lo atestiguan. Si a lo anterior, unimos que los sevillanos ya han cedido en su feudo demasiados puntos, todo nos da pie para iniciar el camino de los triples.

PRONOSTICO: 1-X-2

4.—SANTANDER-GIJON. — A los dos equipos les hacen falta mucho los puntos, aunque por razones, bastante diferentes, es mejor el Sporting, y debe puntuar, pero como necesidad obliga y el factor terreno también cuenta, tiramos por lo fácil, y seguimos con los tres signos.

PRONOSTICO: 1-X-2

5.—VALENCIA-CELTA. — Los visitantes, tienen que arañar puntos donde sea, pero no creemos que en el Luis Casanova esté el horno para bollos tras la derrota de los «chés» en Huelva. De acuerdo en que los gallegos van a luchar lo indecible, pero los locales siquiera sea por contentar a la afición, deben ganar el partido.

PRONOSTICO: 1

6.—SALAMANCA-HUELVA. — El resultado final apunta a una victoria de los charros, ya que su negativo les obliga a ello. Sin embargo la parte opuesta también van a intentar con todas sus fuerzas sacar algo de provecho, y aunque nos cuesta mucho creerlo, tampoco está de más el colocar, nuestro primer doble.

PRONOSTICO: 1-X

7.—R. MADRID-BURGOS. En mal momento acude el cuadro burgalés al terreno del campeón ya que las posiciones de cabeza están muy apretadas y por lo tanto el choque es vital para los burgaleses, pues ya sabemos que estos son capaces de grandes hazañas (léase San Mamés y Vicente Calderón, sin mencionar el Sánchez Pizjuán y otros), pero como los del Bernabéu juegan al amparo de los suyos, no hay más remedio que pronosticar el uno, aunque al cronista la X, en su fuero interno no la descarta.

PRONOSTICO: 1.

8.—BARCELONA-AT BILBAO. — Ya sabemos que el Barsa de casa no es el que actúa fuera de ella, pues salvo los colchoneros que triunfaron y el Valencia que empató, los demás nada de nada en el Nou Camp; además como los bilbaínos están en sus horas bajas, nos inclinamos por el triunfo de los catalanes

PRONOSTICO: 1

9.—BARACALDO-GRANADA. — Delicada situación por la que está atravesando el once vasco ya que se encuentra situado en el puesto 19, y con siete negativos; para tratar de arreglar las cosas, ahora recibe al líder de la competición, lo que es para tomarlo en consideración a la hora de juzgar este choque a disputar en Lasesarre. Esperamos un reparto de puntos, pero tampoco olvidamos, que el factor ambiente puede hacer de las suyas.

PRONOSTICO: 1-X

10.—SABADELL-VALLADOLID. — El Sabadell, a no ceder puntos y el Valladolid a tratar de mantener su privilegiada situación, lo que confiere a este choque un tinte especial de cara al resultado final, estamos de acuerdo en que puede salir cualquier cosa, pero esperamos que con el uno y la equis, quede todo más que cubierto.

PRONOSTICO: 1-X

11.—ALAVES-CASTILLA. — Debe triunfar el once local, pero como sigue siendo bastante irregular y su próximo rival, es duro de pelar es por lo que tenemos, nuestras naturales reservas a la hora de colocar los signos. Creemos que los de Mendizorroza, van a ganar el partido, pero la X, tampoco es un signo descabellado.

PRONOSTICO: 1-X

12.—ELCHE-CASTELLON. — Si los alicantinos quieren luchar por el ascenso, no pueden ni deben, ceder más puntos en su Nuevo Estadio de Altabix, por lo que tienen que imponerse a sus próximos rivales. De acuerdo en que el Castellón es un conjunto incómodo, pero hay que luchar y sumar dos nuevos puntos.

PRONOSTICO: 1

13.—ALGECIRAS-BETIS. — Ha cedido en su impulso inicial el cuadro algecireño, ya que su estadio se está convirtiendo en terreno abonado para más de un equipo. Como ahora lo visita el once del Villamarín, todo hacer suponer que «saltará» la variante, pero vamos a creer que los de casa pueden volver por sus fueros y ganar el choque.

PRONOSTICO: 1-X-2

14.—JAEN-CADIZ. — Partido de muy ligero sabor casero, pues el Jaén es fuerte n su terreno, y el Cádiz, también sabe hacer las cosas lejos de su bonito estadio. Es por lo tanto, un choque para jugarlo al uno fijo, pero sin olvidar por ello una posible igualada.

PRONOSTICO: 1-X

ANALISIS GENERAL A LA JORNADA

Los triples, por descontado y los dobles, es difícil que los fallemos por lo que hay que acudir a los partidos jugados a un solo signo que es el verdadero talón de Aquiles, para todos los pronosticadores: ¿qué el otro día el Elche sólo empató en Ferrol?, pues mala suerte, pero estaba obligado a ganar y el primero que se equivocó antes que nosotros fue el mismo equipo Con esto queremos decir, que de nuestros seis fijos varíen dos o tres de ellos, juéguenlos a la variante y seguro que obtendrán el pleno; pero hay una interrogante ¿cuál de los seis pronosticados al signo 1 hay que mover?, ese es el estado de la cuestión y el verdadero dilema.

Como siempre: tres triples, cinco dobles y seis fijos.

Método directo: 2 boletos de 432 apuestas: Precio, 6.480 pesetas.

Método reducido: 5 boletos de 32 apuestas: Precio, 1.200 pesetas.

P. A. M. D. B. Cuerpo B-1 — 22411463 — Jornada: 27 11-3-1979

Nombre y apellidos: PESA
Domicilio: DIARIO DE BURGOS
Localidad: BURGOS

22 CIRCULOS

DIRECTO — REDUCIDO

1 REAL SOCIEDAD-ZARAGOZA ..	1	X	2	1	X	2	1	X	2	1	X	2	1	X	2	1	X	2	1	X	2	1	X	2
2 RAYO VALLECANO-ESPAÑOL ..	1	X	2	1	X	2	1	X	2	1	X	2	1	X	2	1	X	2	1	X	2	1	X	2
3 SEVILLA-AT. MADRID	1	X	2	1	X	2	1	X	2	1	X	2	1	X	2	1	X	2	1	X	2	1	X	2
4 SANTANDER-GIJON	1	X	2	1	X	2	1	X	2	1	X	2	1	X	2	1	X	2	1	X	2	1	X	2
5 VALENCIA-CELTA	1	X	2	1	X	2	1	X	2	1	X	2	1	X	2	1	X	2	1	X	2	1	X	2
6 SALAMANCA-HUELVA	1	X	2	1	X	2	1	X	2	1	X	2	1	X	2	1	X	2	1	X	2	1	X	2
7 REAL MADRID-BURGOS	1	X	2	1	X	2	1	X	2	1	X	2	1	X	2	1	X	2	1	X	2	1	X	2
8 BARCELONA-AT. BILBAO	1	X	2	1	X	2	1	X	2	1	X	2	1	X	2	1	X	2	1	X	2	1	X	2
9 BARACALDO-GRANADA.....	1	X	2	1	X	2	1	X	2	1	X	2	1	X	2	1	X	2	1	X	2	1	X	2
10 SABADELL-VALLADOLID	1	X	2	1	X	2	1	X	2	1	X	2	1	X	2	1	X	2	1	X	2	1	X	2
11 ALAVES-CASTILLA	1	X	2	1	X	2	1	X	2	1	X	2	1	X	2	1	X	2	1	X	2	1	X	2
12 ELCHE-CASTELLON	1	X	2	1	X	2	1	X	2	1	X	2	1	X	2	1	X	2	1	X	2	1	X	2
13 ALGECIRAS-BETIS.....	1	X	2	1	X	2	1	X	2	1	X	2	1	X	2	1	X	2	1	X	2	1	X	2
14 JAEN-CADIZ	1	X	2	1	X	2	1	X	2	1	X	2	1	X	2	1	X	2	1	X	2	1	X	2
APUESTAS	1.ª			2.ª			3.ª			4.ª			5.ª			6.ª			7.ª			8.ª		

CHALET DE SUPERLUJO

En primera línea, junto al Mar, Cabo de la Huerta, ALICANTE. Agencia Garrido, calle Bilbao, N.º 2 Pral. Teléfonos: 21 21 85 — 21 83 30. Alicante.

ATICO DE SUPERLUJO

Junto Galerías Preciados en Alicante.

Agencia Garrido, calle Bilbao, N.º 2 Pral.

Teléfonos: 21 21 85 — 21 83 30. Alicante.

GRAN EXPOSICION DE OBRAS DE ARTE

HOTEL CONDESTABLE

200 OBRA DE MAESTROS ESPAÑOLES E IMPRESIONISTAS FRANCESES

J. Mir — E. Lucas — Picasso — Dalí — Vázquez Díaz — F. Gimeno — J. Mongrell — Madrazo — E. Sala — Canals — Verdugo Landi — García Ramos — Riancho — D. Baixeras — Serra Farnes — M. Bertuchi — M. Barbasan — González Marcos — R Domingo — F. Pradilla — C. Sáinz — Poy Dalmau — J. Lull — Mendoza — P. Segarra Chías — V. Millán — A. Ferrant. Sabarret — R. Ressendi — N. Díaz de de Peña, etc.

IMPORTANTES OBRAS DEL SIGLO XVII AL XX. GUARNICIONES, RELOJES IMPERIO, MARFILES, PORCELANAS PLATA. BRONCES, ETC.

UNA OBRA DE ARTE ES UNA INVERSION SEGURA

EXPOSICION: DIAS 14, 15 y 16 de Marzo.

HORAS DE VISITA: De 11 a 14 y de 17 a 22.

Pasando el rato

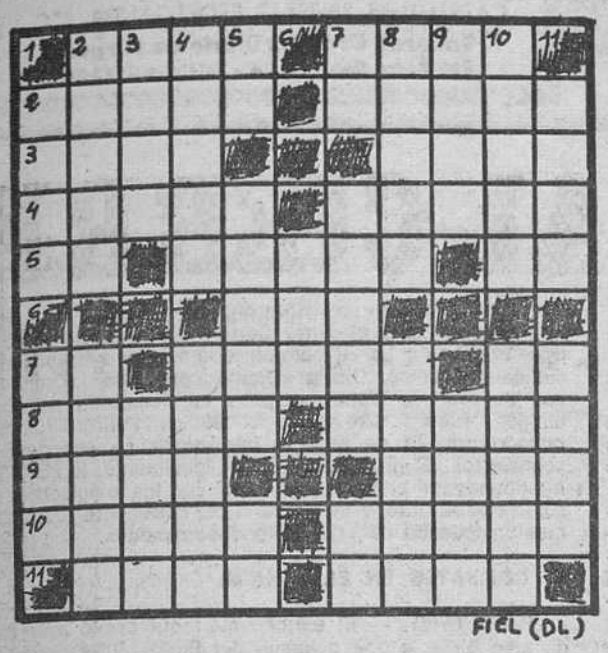

HORIZONTALES. — 1: Humedad que fluye de la boca. Superior de un monasterio — 2 Rinocerontes. Guante de punto sin dedos. — 3: Deslucir. Sin valor (fem.). — 4: Regla o precepto Saludables. — 5: Terminación verbal. Flotar. Dios del Sol egipcio. — 6: Gobernador turco. — 7: Contracción. Figuras geométricas. Símbolo químico del tantalo — 8: Diferentes partes de una ciencia. Masas de vapor de agua suspendidas en la atmósfera. — 9: Achicoria Repita algo. — 10: Quitad la maleza de un campo. Socavar. — 11: Insípido. Persia.

VERTICALES. — 1: Parte del automóvil donde se coloca el equipaje. Labrar. — 2: Descender Extensiones de agua rodeadas de tierra. — 3: Negligente. Adolescente. — 4: Título de nobleza. Cabellos blancos. — 5: Naipe. Planta crucífera hortense, de raíz fusiforme comestible (pl.). Nota musical — 6: Regalen. — 7: Símbolo químico del americio. Verdugo Nota musical. — 8: Dar segunda labor a un campo después del barbecho. Levantar. — 9: Pez acantopterigio de carne muy apreciada Instrumento agrícola. — 10: Sensación aguda y molesta. Atirantan. — 11: Red en forma de manga. Hijo de Jacob.

Solución al anterior:

HORIZONTALES. — 1: Aire. Isis. — 2: Casia. Babas. — 3: Eras. Pira. — 4: Losas Rosal. — 5: En. Silos. Oí. — 6: Eos. — 7: Na. Itaca. IM. — 8: Acose. Adaja. — 9: Dile. Acal. — 10: Adore Atado. — 11: Oteo. Haba.

VERTICALES. — 1: Ceje. Nada. — 2: Aarón. Acido. — 3: Isas. Olot. — 4: Risas. Isére. — 5: ¡Ea! Siete. Eo. — 6: Loa. — 7: Ib. Rosca. ¡Ah! — 8 Sapos. Adata. 9: Ibis. Acab. — 10: Sarao. Ijada. — 11: Salí. Malo.

DIBUJOS CON SIETE ERRORES

Solución al anterior:

1: Piedra. — 2: Piedra. — 3: Cejas. — 4: Rama. — 5: Arboleda. — 6: Arboleda. — 7: Pata del perro peludo.

NAVE 900 m²

ENTRADA GRANDES CAMIONES COCA-COLA

VENDO O ALQUILO

SAN PEDRO DE CARDEÑA, 86

INFORMES: TELEFONO 22 35 07

Y VA DE CUENTO...

PACIENCIA

En la sección de artículos de pesca de un gran almacén, un vendedor se veía zarandeado por los clientes que sentían prisa para ser atendidos. Y no tuvo ni un momento de tranquilidad hasta que colocó este aviso en lugar preferente de su sección:

«Si usted no tiene paciencia para esperar diez minutos a un vendedor, abandone la idea de pescar con caña. Jamás tendrá la paciencia necesaria para esperar una media jornada a que pique un pez».

ESTRUENDO

Un guía que pilota un grupo de turistas en las célebres cataratas del Niágara, detesta a las mujeres habladoras. Y lo prueba lanzando esta frase, siempre la misma:

«Voy a pedir a las damas presentes que callen durante algunos instantes a fin de que cada uno pueda oir el formidable estruendo de las aguas que impiden a los habitantes dormir en veinte kilómetros a la redonda».

GRACIAS

En el metro es la hora punta en el servicio de la tarde. Los vagones ruedan atestados de viajeros. Una señora está de pie y un señor se levanta para cederle su asiento. El convoy prosigue su camino.

Al cabo de un momento el señor mira a la viajera y le dice:

—Perdone.

—Yo no le he hablado —contesta la señora.

—Dispénseme —se excusa el viajero— había creído que me daba las gracias.

DUELO

Una vez en los estudios de Boulogne entre dos tomas de vistas, disputaron Luis de Funes y Pierre Doris y el primero que es muy irascible, provocó al otro a un duelo a pistola.

—¡Oh! Jamás aceptaré yo eso —replicó Doris—. Soy más grueso que tú y mi figura sería más fácil de atinar.

—Perfecto —respondió Funes— voy a trazar un círculo con tiza en medio de tu vientre. Todas las balas que vayan fuera no cuentan.

CARNAVAL

Después de un gran rato, esta buena mujer se desgañita llamando a su hijo pequeño que se hace el sordo y no contesta.

Disfrazado de indio con motivo del carnaval, continúa jugando con otros chicos del barrio, donde abunda la animación y el barullo.

Finalmente es su padre quien interviene.

—Le prevengo al gran jefe sioux que si no está sentado a la mesa en cinco minutos, tomaré el camino de la guerra y le quedará realmente la piel roja.

DESAGRADABLE

Es desagradable —murmura el seor de la casa. Por esta ventana los vecinos pueden ver todo lo que ocurre en nuestra casa Tengo ganas de taparla.

—¿Estás loco? —le increpa su mujer— ¿Cómo nos arreglaremos para ver lo que pasa en casa de ellos?

HUMOR

Los norteamericanos anuncian que se podrán adquirir en las farmacias píldoras de buen humor. El humor se puede graduar y elegir a placer desde la euforia más absoluta a la contemplación mística.

La CHISPA de Olmo

EL MURO VERDE

La mejor forma de detener el implacable avance de los desiertos es plantar una franja de árboles que eviten la erosión del suelo

Londres (Crónica REUTER - FIEL, Servicios Especiales EFE, por Brian Cathcart, en exclusiva para DIARIO DE BURGOS). Una mujer que llegó hace 20 años al Norte de Africa con poco más que una idea ha puesto en marcha un ambicioso programa para luchar contra la desertización, que destruye anualmente 100.000 hectáreas de terreno agrícola.

Wendy Campbell Purdie cree que el avance del desierto puede detenerse mediante una barrera de árboles. En Noviembre próximo, con ayuda de los veteranos de la batalla de El Alamein, plantará los primeros árboles de un muro vegetal que algún día podría extenderse desde el Nilo al Atlántico.

El desierto avanza porque el viento y la lluvia desgastan el suelo, obstruyen los pozos y obligan a comunidades enteras a emigrar. Según cálculos de la ONU, en 1977 un total de 630 millones de personas corría el riesgo de perder sus tierras a causa de la desertificación.

COLABORACION INTERNACIONAL

El esfuerzo de esta mujer ha demostrado que los árboles y arbustos refuerzan el suelo, detienen el proceso de erosión e incluso hacen más fértil la tierra.

La Sra. Campbell-Purdie inició sus trabajos en Argelia donde logró que el Gobierno le cediera una franja de tierra para poner a prueba su teoría. Con ayuda de los vecinos de la zona, plantó árboles en un terreno de un kilómetro de ancho, regándolos con el agua procedente de un matadero cercano. Al cabo de cinco años, el bosque prosperaba. Las raíces eran ya profundas y encontraban ellas mismas el agua. Entre los árboles crecían arbustos y hierba y era posible cultivar frutales y cereales protegidas por la barrera.

A la obra habían contribuido varias organizaciones benéficas inglesas y norteamericanas el Gobierno argelino y la Media Luna Roja. El Gobierno, animado por el éxito, comenzó a poner en práctica otros proyectos semejantes En 1974 se inició un plan que, en un plazo de veinte años levantará un «muro verde» desde la frontera con Túnez hasta Marruecos, con una longitud de 1.500 kilómetros.

UN MONUMENTO UTIL

En los últimos años, la Sra. Campbell Purdie ha recorrido el mundo explicando sus métodos, promoviendo el uso de esta técnica en otras zonas desérticas y buscando apoyo para ampliar el bosque argelino a lo largo de todo el límite Norte del Sahara.

Hace unos meses entró en contacto con los organizadores de un proyecto norteafricano muy distinta, la reunión internacional de El Alamein Estos hombres se disponían a convocar a más de dos mil veteranos de diez países al lugar donde se celebró la batalla en 1942

En las ideas de la Sra Campbell-Purdie creyeron ver la oportunidad de erigir un monumento permanente y útil en recuerdo de sus camaradas muertos en combate. Así, cuando los soldados de los países que participaron en la guerra —tanto los aliados como los del eje— se reunan en Noviembre, plantarán un «bosque de paz» que será el comienzo de un nuevo muro verde.

Hará falta algo más que árboles y los veteranos colaboran con la organización fundada por la Sra Campbell-Purdie, «El árbol de la vida», en la recogida de fondos para comprar semillas, picos, palas, vehículos, etc.

Si no se continúa esta obra en el resto del Sahara dice la Sra. Campbell-Purdie, el desierto seguirá avanzando hasta llegar a las costas del Mediterráneo.

¿Dónde va Alberto con la escopeta?

Solución al anterior:

Los tres cerditos

OPOSICIONES DE E. G. B.

TURNO LIBRE. Preparación a distancia adaptado al nuevo cuestionario (B.O.E. de 23-2-79)

UN TERCIO EN PODER DE NUESTROS ALUMNOS

Escribe o llama por teléfono y te lo enviaremos a vuelta de correo, CEN centro de estudios académicos, Timoteo Domingo, 39. Apartado 4.104. Teléfonos 407 37 50 - 407 36 62 - 407 36 90. MADRID-17.

Preparamos también para el curso restringido.

DON CELES Por OLMO

Diario de Burgos
FUNDADO EN 1891

Papelería TAGRA
Vitoria, 13 - Telfs. 20 28 52 y 20 91 48-9
IMPRENTA - OFFSET
CATALOGOS, REVISTAS, PROPAGANDA, ETC.
Talleres Gráficos Diario de Burgos
San Pedro Cardeña, 34 - Teléfono 21 73 58

Anecdotario político

EL HORMIGUERO

POR LEPANTO

Madrid (Colpisa).

◆ FOTO CON FAMOSO

Una agencia de viajes anuncia exóticos safaris fotográficos a Africa, con guía y acompañamiento del conocido doctor Rodríguez de la Fuente. Se apunta mucha gente, estaban todos listos en el aeropuerto para tomar el avión que les llevaría al continente africano. Nerviosos, esperan la llegada del conocido "amigo de los animales", que aparece sonriendo, vestido con ropa ad'hoc y les dice que por imponderables de última hora no les puede acompañar, pero que está dispuesto para que se hagan fotografías con él vestido de safari, los viajeros que lo deseen. Y así se hizo, allí mismo, en el aeropuerto de Barajas.

◆ FELICITACION

Felipe González, como es público y notorio, no ha felicitado al presidente Suárez por su éxito en las elecciones. Sin embargo sí le felicitó el profesor Tierno Galván, presidente honorario del PSOE. Pues también Suárez ha recibido la felicitación de una votante del PSOE, Massiel, aunque no milita en el partido es cónyuge de uno de sus miembros, Carlos Zayas. Massiel, en la carta de felicitación al presidente Suárez, se autocalificaba de socialdemócrata.

◆ ENRIQUE

Enrique Múgica, asegura que Lauren Postigo era quien prestaba su voz para las cuñas publicitarias del PSA; cosa que ha desmentido el Partido Socialista Andaluz. Pero es que a Enrique le gustaba la idea de que Lauren Castigo —como es conocido por sus detractores— fuese la voz del PSA, partido que, como se sabe, no es precisamente uña y carne del PSOE.

Papelería TAGRA
FOTOCOPIAS EN EL ACTO
Vitoria, 13 Teléfono 20 28 52 BURGOS

NOTICIAS AL CIERRE

● **DISPOSICIONES OFICIALES**

Madrid (Logos). — El «Boletín Oficial del Estado» publicará mañana, miércoles, entre otras, las siguientes disposiciones: SANIDAD Y SEGURIDAD SOCIAL. — Resolución de la Dirección general de Régimen Económico de la Seguridad Social, por la que se establecen las cuotas fijas mensuales a satisfacer al Régimen especial agrario de la Seguridad Social, a partir de Octubre de 1978. = DEFENSA. — Real decreto por el que se asciende al empleo de general de brigada de la Guardia Civil al coronel de dicho Cuerpo, don Diego Daza Ramírez. = EDUCACION Y CIENCIA. — Orden sobre integración en el Cuerpo de Profesores de E.G.B. de los maestros procedentes del Plan Profesional de 1931, que aprobaron los tres cursos del mismo y cursillistas de 1936 que aprobaron los dos ejercicios eliminatorios, convocados por decreto de 14 de Marzo de 1936.

● **VOLCANES EN ERUPCION EN UNA LUNA DE JUPITER**

Pasadena (California) (Efe-UPI). — Por lo menos seis volcanes activos, los primeros descubiertos hasta ahora fuera de nuestro Planeta, que arrojan gases y material sólido a una velocidad de 1.500 kilómetros por hora, han sido descubiertos en Io, una de las lunas de Júpiter, informó ayer la «Jet Propulsion Lab». Los volcanes aparecen en fotografías recogidas por el Voyager 1, los días 4-5 de este mes, en su vuelo a Júpiter, pero hasta ayer no se pudo confirmar que tales volcanes estaban activos

● **COMIENZA LA CACERIA DE FOCAS FRENTE A LAS COSTAS DEL LABRADOR**

San Antonio (Terranova) (Efe-AP). — La cacería anual de focas, frente a las costas del Labrador, se inauguró ayer, a pesar del mal tiempo reinante, que causó problemas tanto a los cazadores como a los pequeños grupos de protestantes. El Departamento de Pesca autorizó a siete buques canadienses y cuatro noruegos una captura total de 77.000 pieles de foca. Las crías de foca son apaleadas hasta que mueren y después se les quita su blanca piel, lo que ha originado infinidad de protestas internacionales en los últimos años.

● **AREQUIPA: 562 TEMBLORES EN 20 DIAS**

Lima (Efe). — El Departamento de Arequipa sufrió 562 temblores los 20 días subsiguientes al terremoto que afectó esa zona del Sur del Perú, el 16 de Febrero último, se informó hoy en esta capital. El Instituto Geofísico arequipeño de Characato señaló que de los 562 temblores, 15 fueron sentidos por la población, llegando a los grados 2 y 3 de la escala de Mercalli. El mismo día del terremoto, que ocasionó 13 muertos, más de 300 heridos y pérdidas por mil millones de soles (unos cinco millones de dólares), se produjeron 180 temblores más, y 92 al día siguiente. Paulatinamente los temblores redujeron su número e intensidad, a medida que los estratos internos de la Tierra fueron estabilizándose. Las últimas «réplicas» del terremoto, que llegó al grado 6,6 de la escala de Mercalli, fueron diez y se produjeron el día 8 del presente mes de Marzo.

● **UNA HERMANA DE CARTER, MULTADA**

Washington (Efe). — Quince días después de promover un altercado en un restaurante, por tocar la armónica, la hermana del presidente Carter, Gloria Spanne, pagó ayer una multa de 20 dólares, como tributo de sus aficiones musicales. Gloria Spanne compartió la sanción con su marido, Walter, quienes en compañía de unos amigos fueron arrestados el 25 de Febrero último, cuando aquélla se negó a interrumpir su improvisado «concierto». El grupo desatendió, igualmente, la solicitud de abandonar el local, expuesta por los empleados de dicho restaurante, y la hermana del presidente fue, finalmente, acusada de «conducta desordenada».

● **COMBATES EN EL SAHARA**

Rabat (Efe). — El ejército marroquí causó ayer más de cien bajas a una columna del Frente Polisario en el sector de Tigui Ramy Alban, al Sur de Smara, se informó hoy oficialmente en Rabat. Un comunicado del Ministerio de Información precisó que fueron destruídos 17 vehículos enemigos y diverso armamento ligero y pesado. Del lado marroquí, se registraron 19 muertos, 49 heridos y 7 vehículos destruídos, agrega el comunicado oficial.

● **DIRIGENTES DE LOS DOS YEMEN ACUERDAN REUNIRSE**

Beirut (Efe-Upi). — Los líderes de Yemen del Norte y del Sur han acordado reunirse en una zona neutral para tratar de poner fin al conflicto fronterizo. La agencia de información iraquí dijo ayer que el presidente noryemení, Alí Abdullah Saleh, y el presidente de Yemen del Sur, Abdel Fattah Ismail, celebrarían una conferencia en Kuwait el 28 de este mes. Esta noticia aparece justamente cuando Yemen del Norte lanza la acusación de que la aviación suryemení había reanudado los ataques aéreos después de un fin de semana de calma en la guerra fronteriza entre ambos países. El Gobierno marxista de Aden no ha hecho ningún comentario acerca de esta acusación, únicamente ha dicho que sus dirigentes estaban dispuestos a proseguir las conversaciones con el régimen pro-occidental de Sanaa. El comité político y militar de la Liga Arabe llega a Sanaa este fin de semana con el fin de conseguir la retirada de tropas por ambos bandos y llegar a establecer un acuerdo duradero de paz.

PASTORES DE RENOS

Moscú. — Pyotr Khatanzelski y Nikolai Kanev, pastores de renos, tienen a su cuidado un rebaño formado por diecisiete mil renos, en la taiga del Pechora, zona muy rica en el desarrollo de estos animales. Y con sus trineos recorren los bosques nevados, a la atención de esta población de astados. — (Foto EFE).

CRONICA DEL TIEMPO

Por Mariano MEDINA

CHUBASCOS Y MAS FRESCOS

Madrid (Colpisa).

SITUACION ATMOSFERICA Y EVOLUCION PROBABLE

Un frente de carácter frío, un frente de chubascos, entró por el Noroeste de la Península y la está barriendo para salir al Mediterráneo y alejarse. Con él llegan chubascos y detrás de él aire más fresco, vientos del sector Norte y situación atmosférica inestable.

EL TIEMPO PARA HOY

Chubascos en Galicia y vertiente cantábrica, extendiéndose con alguna irregularidad a la cuenca del Duero, alto Ebro, Castilla la Nueva, Extremadura y Andalucía occidental. A última hora, algunos chubascos dispersos en Aragón, Cataluña, País Valenciano y Baleares. Claros y nubes en el resto de España. Descenso moderado de las temperaturas.

EL TIEMPO PARA MAÑANA

Chubascos ocasionales en el litoral Norte de la Península, en la cordillera Central, y en plan más disperso, en Aragón, Cataluña, Valencia y Baleares. Claros y nubes en las demás regiones, con pequeño riesgo de algún chubasco débil aislado en puntos de la cuenca del Duero, del alto Ebro y de la parte Norte de las Canarias. Vientos racheados del sector Norte.

TEMPERATURAS A LAS 13 HORAS DE AYER

Santander, 12 grados; San Sebastián, 13; Vitoria, 12; Pamplona, 13; Logroño, 15; Bilbao, 14; Burgos, 15; La Coruña, 14; Valladolid, 16; Avila, 16; Soria, 16; Zaragoza, 16; Barcelona, 17; Valencia, 16; Madrid, 17; Sevilla, 19; Málaga, 15; Palma de Mallorca, 16; Las Palmas, 19.

RESTO DE EUROPA

Estocolmo, 0; Copenhague, 3; Londres, 5; Bruselas, 5; Ginebra, 13; Zurich, 12; París, 12; Burdeos, 13; Lyón, 14; Lisboa, 14; Franfurt, 7; Roma, 15; Milán, 13; Helsinki, —1; Moscú, 0.