Diario de Burgos

FUNDADO en 1 891

MIERCOLES, 11 DE ABRIL DE 1979
PRECIO DEL EJEMPLAR
QUINCE PESETAS
AÑO LXXXVIII. — N.º 57.176
DEP. LEGAL: BU-5-1958

EMPRESA EDITORA:
DIARIO DE BURGOS, S. A.
DIRECTOR:
ANDRES RUIZ VALDERRAMA

REDACCION, ADMINISTRACION Y TALLERES: SAN PEDRO DE CARDEÑA, 34
DELEGACION ADMINISTRACION, VITORIA, 13
TELFS. REDACCION: 217280 / ADMINISTRACION: 211511 - 211590 / DELEGACION ADMON.: 202852
APARTADO DE CORREOS N.º 46

Cae al río Orbigo un autocar y perecen 49 personas (44 niños)

El accidente se produjo en Santa Cristina de la Polvorosa (Zamora) y solamente se han salvado nueve niños y un soldado

Santa Cristina de la Polvorosa (Zamora) (Efe). — Cerca de cincuenta víctimas la mayoría niños, es el posible balance del accidente escolar ocurrido en Santa Cristina de la Polvorosa (Zamora), a las cuatro de la tarde, según ha manifestado a «Efe» la Guardia Civil de Zamora.

Las mismas fuentes han añadido que, a las 19,25 horas, se habían rescatado nueve personas vivas y una niña muerta, del total de 60 pasajeros.

En el autobús viajaban el conductor, cuatro profesores, un soldado que hizo «autostop» y cincuenta y cuatro niños. De los adultos, ha resultado ileso, José Antonio Arias Varela, soldado que iba de permiso a su casa y que había pedido permio al conductor para que lo trasladase a la ciudad viguesa.

EL COCHE RETORNABA DESDE MADRID A VIGO

Vigo (Logos). — El autocar que transportaba a los 54 niños que estudiaban «E. G. B.», del colegio «Vista Alegre», de Vigo, retornaban de Madrid y Toledo, donde habían pasado unos días de vacación y tenían previsto llegar a Vigo esta misma noche. Los excursionistas habían almorzado en Benavente.

El accidente se ha producido en el término municipal de Benavente, en una curva muy cerrada que limitaba con la orilla del río Orbigo, a cuyas aguas ha caído el autocar. Las aguas del río cubren buena parte del autocar por lo que por el momento no se ha podido descifrar la matrícula.

Los heridos rescatados están siendo trasladados al hospital de Benavente. Fuerzas de la Guardia Civil, Cruz Roja y empleados del Ministerio de Obras Públicas están trabajando en el rescate de los niños.

(Pasa a la página 15)

SI ESPAÑA ENTRASE EN LA N.A.T.O. LA U. R. S. S. NO BOICOTEARIA LA CONFERENCIA EUROPEA DE MADRID

Próxima llegada a nuestro país de la primera misión comercial china

Felipe González, en Méjico y Carrillo, en Yugoslavia

Moscú (Por Ramón Pedrós, de "Efe"). — La Unión Soviética no boicoteará la Conferencia de Seguridad y Cooperación Europea, que tendrá lugar en Madrid en 1980, aunque España decida su ingreso en la NATO antes de la conferencia.

El embajador Raimundo Pérez Hernández, presidente del comité ejecutivo para la preparación de esta tercera "ronda europea", que mantuvo conversaciones, en esta capital, con altos responsables de la política exterior soviética, dijo a "Efe" que la URSS "no pone ningún condicionamiento ni presiona para boicotear la conferencia de Madrid si España ingresa en la NATO".

El embajador, Raimundo Pérez Hernández, acompañado por Santiago Churruca, su adjunto en la Comisión española, se entrevistó durante cinco horas ininterrumpidas, con Anatoli Adamishin, jefe del primer departamento de Europa en el Ministerio soviético de Asuntos Exteriores (el sustituto de Yuri Dubinin, actual embajador en Madrid, al frente del Departamento, y con el vice-ministro de Asuntos Exteriores, Anatoli Kovaliok, encargado de la «planificación» de la política exterior de la URSS.

Los soviéticos aseguraron al embajador especial de Madrid que su deseo sería «que el desarme fuera tan total que hiciera, innecesarias todas las alianzas militares», pero en cambio su posición es «totalmente correcta» con respecto a la eventual entrada de España en la NATO «porque es un asunto que corresponde a la soberanía española».

«La URSS comprende muy bien —declaró a «Efe» el embajador Raimundo Pérez Hernández al término de sus conversaciones de Moscú— que la decisión

(Pasa a la página 16)

DISOLUCION DE LOS COMUNES

Londres. — El coronel Brooke Johnson, portavoz de la Cámara de los Comunes, lee la real proclamación de la disolución del Parlamento, desde los escalones del Royal Exchange, al pueblo. Esta ceremonia, establecida en 1338 oficialmente, anuncia que el Parlamento ha sido disuelto y proclama el día de las nuevas elecciones.

(Telefoto EFE-UPI)

ATENTADO FRUSTRADO CONTRA EL DIRECTOR GENERAL DE INSTITUCIONES PENITENCIARIAS

La Policía repelió el intento de un comando del «Grapo», que por vez primera utilizó metralletas

Madrid (Efe). — Un atentado frustrado contra el director general de Instituciones Penitenciarias, Carlos García Valdés, tuvo lugar a las 14,30 horas de hoy, cuando abandonaba su despacho, instalado en la sede del Ministerio de Justicia (calle de San Bernardo, 47).

El coche oficial del director general circulaba a la altura

(Pasa a la página 16)

SE ANUNCIAN OTROS ONCE FUSILAMIENTOS EN IRAN

Por primera vez, los tribunales imponen penas inferiores a la de muerte

Teherán (Efe-AFP). — Las autoridades islámicas de Irán han ejecutado a otras once personas juzgadas secretamente, pero también han mostrado clemencia para otros 17 acusados, que sólo han sido condenados a un año de prisión, o a una virtual absolución por los jueces.

Esta es la primera vez, desde que los tribunales comenzaron a funcionar en el mes de Febrero, que son anunciadas penas inferiores a la de muerte.

Si se confirman las once ejecuciones, quedará establecido en 87 el número de sentencias capitales dictadas por los tribunales. A primera hora de hoy sólo se habían confirmado siete de las once sentencias en cuestión.

La agencia Pars anuncia que el coronel del Ejército, Housang Tavana, ex-miembro de la administración de la ley marcial de Teherán, ha sido fusilado.

Sin embargo, otro acusado, que se dice era el encargado de las torturas en la Policía Secreta, Mohammad Ilijain, ha sido sentenciado a sólo tres años de cárcel, siéndole reducida la pena a uno por haber mostrado arrepentimiento.

La agencia añade que 16 acusados más han sido dejados en libertad, ya que sólo se les requirió depositar una fianza como garantía de que observarán buena conducta en el futuro.

PROTESTA DE LOS JURISTAS

Ginebra (Efe-Reuter). — La Comisión Internacional de Juristas (CIJ) ha condenado hoy los tribunales revolucionarios iraníes como violación de una convención de las Naciones Unidas sobre derechos civiles y políticos firmada por Irán. La «CIJ» expresó asimismo su protesta por el hecho de que la súbita reanudación del juicio del ex-primer ministro Amis Abbas Hoveyda, impidió que enviara a uno de sus observadores, pese a la promesa que en ese sentido había dado con anterioridad un portavoz del ayatollah Jomeini.

EN PAGINAS INTERIORES:

— LLEGAN A MOTRIL LOS REYES DE BELGICA.

— INFORME DE LA JUNTA NUCLEAR SOBRE EL ACCIDENTE DE HARRISBURGO.

— CONCESION DE LOS PREMIOS "OSCAR".

— ATENTADO PALESTINO EN EL MERCADO DE TEL AVIV, CON BALANCE DE UN MUERTO Y 35 HERIDOS.

— ASALTO FINAL SOBRE KAMPALA.

— LOS SANDINISTAS HAN ENTRADO EN LA CIUDAD DE ESTELI.

POSTAL

CUIDADO

LA verdad es que sobre temas de esta clase hay que volver con toda la insistencia posible y hasta cor la imposible. Nos lo ha sugerido esa nota de la Jefatura de Tráfico sobre la prudencia en carretera durante la Semana Santa. Es lógico. Se está poniendo el tráfico que lleva camino de ser terreno exclusivo para los que tiene alma de «kamikaze», que es algo que tira a romántico y a episodio bélico para leer cien años después de que haya pasado, pero no para vivirlo en tiempo presente.

Alguien nos dijo que hablar de esto era perder el tiempo. Creemos que no porque algo queda siempre. Así es que volvemos a insistir en que el resultado final de estas vacaciones (para los muchos que las tienen) será el balance final de un montón de muertos y no sabe nadie cuántos heridos. Lamentable, pero no hace falta ser adivino para caer en esa impresión que ya intuímos como más que segura. Así que insistimos en que el Código de Circulación es algo mucho más serio que unas cuantas hojas de papel entintadas y que la prudencia, aunque el Código esté de nuestro lado, es una virtud que casi siempre la tienen los valientes, precisamente, como patrimonio.

Así y todo vendrán los accidentes y esas negras estadísticas, cuyo primer efecto (y que perdonen los entusiastas del automóvil) es la de hacerle desear a uno que aumente tanto el precio de la gasolina que sólo se pueda dedicar a transportes públicos, pero ni eso es un buen deseo ni el aumento de los precios es cosa que vaya a achicar a los que saltan a la carretera en busca del descanso o de lo que sea. Mejor es que nos echemos todos al saco de la conciencia la idea de que la vida propia vale tanto como la ajena y que ambas, inexcusablemente tienen un destino muy superior al de quedar inermes, muertas, en un lugar a la intemperie de todos los caminos. Sabemos que conseguimos muy poco con estos consejos, pero ya decimos que menos es nada y añadimos que sería bueno, pero que muy bueno comenzar con una serie de publicaciones en las que se vieran fotografías de muertos y heridos en las carreteras, publicaciones a enviar a todo vecino que tenga su coche y con advertencias que dijeran la verdad, aunque fuera tan tremendistas como, por ejemplo, eso de «cuidado, no sea usted el siguiente».

Las carreteras están ahora más saturadas que el Espolón a ciertas horas de ciertos días. Cuidado, porque uno de nosotros puede ser el siguiente, el que quede despanzurrado en el kilómetro tal, muerto a tal hora o llevado a tal hospital. Vamos a usar de la prudencia que nos trae cuenta.

BURGENSE

TELEVISION ESPAÑOLA

MIERCOLES

14,01 Avance informativo.
14,05 Programa regional simultáneo.
14,30 Gente hoy.
15,00 Telediario.
15,35 Hora 15.
15.45 Vivir cada día.
16,15 Especial vacaciones.
19,00 Un globo, dos globos, tres globos.
20,00 Mujeres.
21,30 Telediario.
22,05 La historia más grande jamás. Contada (I).
23,55 Ultimas noticias.

UHF

19,31 Polideportivo.
20,00 Redacción de noche.
20,30 Imágenes.
21,30 Pop-grama.
22,30 Tribuna de la Historia

JUEVES

14,01 Avance informativo.
14,05 Imaginería española.
14,30 Gente hoy.
15,00 Telediario.
15,35 Hora 15.
15,45 Café de redacción.
16,15 Patinaje artístico.
17,40 Sombrero de copa, nariz de patata.
18,30 Misa vespertina de la Cena del Señor.
19,45 Baloncesto.
21,30 Telediario.
22,05 La historia más grande jamás contada (II).
23,55 Ultimas noticias.

UHF

19,31 Polideportivo.
20,00 Redacción de noche.
20,30 Encuentros con las Letras.
21,50 Horizontes.
22,30 Tribuna de la cultura.

Emerson

El televisor del futuro

COMERCIAL VELO-MOTO

REPRESENTANTE

Nueva patente de edredón-plumón escandinavo, con tríptico, colchas boatinadas y edredones Solicita representante serio e introducido en Textil, en esta zona. Escribir a YRATEX. Capitán Haya, 9. MADRID-20. Teléfono: 455 26 80.

SE NECESITA OFICIALA DE 1.ª

PARA PELUQUERIA

Mínimo dos años de experiencia.

Salario a convenir en:

Peluquería GEN-SOT

Interesadas, dirigirse a Oficina de Empleo. Ref. 9.376.

QUISICOSAS

El alcalde don José Muñoz Avila ha estampado, por última vez, su firma y rúbrica en la convocatoria de sesiones de la Comisión Municipal Permanente.

Al hacerlo no habrá dejado de temblar —es un decir— su pluma después de más de doce años de servicio al Ayuntamiento y a la ciudad, primero como teniente de alcalde y después como primera autoridad municipal.

Pero se acerca el día de la despedida definitiva y, sin duda, uno de los preliminares, será esta última sesión de la Permanente del actual Ayuntamiento, que se celebrará hoy, Miércoles Santo, sin perjuicio de que, probablemente el próximo lunes, se reúna el Pleno para aprobar las últimas actas.

●

Un total de 23 asuntos figuran en el «orden del día» de la sesión de hoy, y predominan los expedientes de obras, con propuestas de concesión de licencias al Administrador de la provincia Marista de Castilla sobre construcción de viviendas en las calles de Concepción, San Cosme y Barrio Gimeno; a los propietarios de la parcela número 28 de los antiguos cuarteles de Infantería y Artillería, a fin de construir 18 viviendas, a un particular para edificar seis viviendas en La Castellana y a otro para habilitar quince viviendas en la calle Santa Clara número 30.

También se propondrá contratar directamente los trabajos de selección y transporte de piedra de sillería del derribo del parque de Intendencia al Castillo.

●

Como nos lo cuentan lo referimos.

Por lo visto un individuo se dedica a hacer visitas a domicilio ofreciendo Biblias a 18.000 pesetas ejemplar e invoca el nombre del Arzobispo, diciendo que cuenta con sus bendiciones y representación, y que es seminarista.

Siempre según la versión llegada hasta nosotros, el tal visitante, se encuentra con que los clientes le dan con las puertas en las narices y cuando esto ocurre se pone furioso y pierde sus modales.

A las oficinas del Arzobispado ha llegado alguna denuncia en tal sentido y en ellas se hace saber que el Prelado no ha autorizado a ninguna persona para que se dedique, en su nombre, a la venta de Biblias costosas o baratas aunque, naturalmente, la Iglesia recomienda a todos sus hijos la lectura y meditación del Libro Sagrado.

●

La «Inmobiliaria Río Vena S.A.» publicó ayer en el DIARIO un anuncio que ocupaba toda una página rogando a cuantas personas se vean afectadas en algún modo por la construcción de la valla de protección de la obra de construcción de cien viviendas, locales comerciales y aparcamientos entre las calles de Diego Luis de San Vitores, San Pedro de Cardeña y vía de nueva apertura, disculpen las molestias y sepan comprender «que ningún otro motivo que no sea el de la plena seguridad de los vecinos de la zona y usuarios en general, ha originado la instalación de la misma».

Añade el anuncio que «en todo momento creemos haber cumplido la normativa vigente acogiendo, asimismo, con agrado cuantas observaciones puedan aportar una mejora para la circulación de la zona».

●

No se le puede negar espíritu de cortesía al anuncio de la Inmobiliaria que citamos pero no deja de llamar la atención que se haya llegado a una fórmula —imaginamos que debe contar con la consiguiente autorización municipal— que si, en principio, es de comprender, supone una alternación evidente de un terreno perteneciente a la esfera pública y no privada.

Primero se ocupa la acera, después se tapia parte del arcén y, finalmente se está echando una capa de cemento al objeto de habilitar una acera auxiliar o de reserva. Esto último, decimos, altera la situación jurídica y de usos pero habrá que ser comprensivos y pensar que se trata de una circunstancia provisional.

●

El lector que haya observado la relación de asuntos que irán hoy a la sesión de la Permanente no dejará de encontrar algo raro que, entre las propuestas de concesión de licencias de obras de edificación de viviendas, figure una a favor del Administrador de la Provincia Marista de Castilla, y precisamente en las calles de la Concepción, San Cosme y Barrio Gimeno donde se encuentra ubicado el Colegio de los Hermanos Maristas.

Según nuestras noticias lo que en realidad se propone es que el Ayuntamiento apruebe en principio los planes de dicha Congregación en el orden de la ordenación urbanística y de cara a un plan que consiste en construir un nuevo Colegio en otro lugar, visto que el actual no reúne ya condiciones para su misión.

De aprobarse dicho plan, los Maristas podrían financiar las obras del nuevo colegio mediante la enajenación de los terrenos del viejo Centro docente y su destino a viviendas.

Martinillos

CLUB NAUTICO DE MEDINA DE POMAR

Que lo regentaba D. Herminio Ruiz Andino Ruiz, ha pasado a regentarlo D. Jesús Fernando Gallego Rabanera.

¡¡HOTELEROS!!

Edificio completo, 50 amplias habitaciones con baño. Céntrico servicios centrales.

¡Ideal Residencias, Guarderías, Hoteles!

PRIGO

MONEDA, 13

HOY, MIERCOLES

GRAN ACONTECIMIENTO EN BURGOS

INAUGURAMOS

Discoteca VOLTA

Calle Vitoria número 142

Con la presentación del internacional CANTANTE Y SHOOWMAN

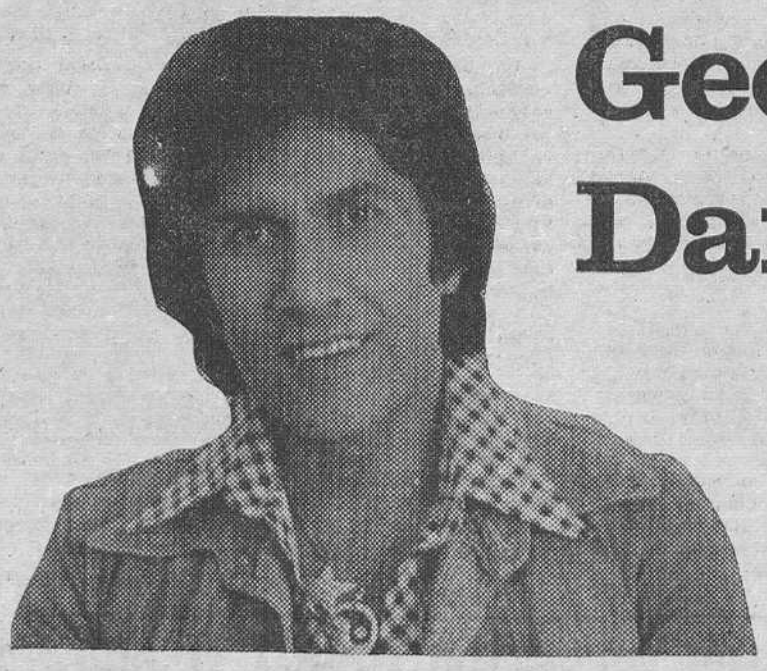

Georgie Dann

CON SU SUPER ESPECTACULO Y SUS EFECTOS ESPECIALES DE HUMOS Y LUCES

Sesiones de tarde y noche

Y EN SU MESA LA PRESENCIA **CODORNIU**

NUESTROS COLABORADORES

JUVENTUD QUE PARTICIPA

Por Jaime GÓMEZ AGUAYO

DESDE tres ángulos diferentes queremos enfocar este tema que es tan sugestivo como importante, puesto que la juventud, los jóvenes de España —como en general todos o la gran mayoría del Mundo—, desean contar ellos y que con ellos se cuente, para así tratar de tener un puesto en la construcción del mundo nuestro de cada día.

Tres documentos internacionalmente aceptados por las naciones abren esta muestra o llamada de atención hacia una parcela social un mucho desconocida y un no poco sacrificada en el olvido.

a) El 20 de Noviembre de 1959 la XIV Sesión de la Asamblea General de la Organización de Naciones Unidas votaba, por 78 votos sin oposición, una Resolución proclamando la «Declaración de los Derechos del Niño»: Consta de diez principios elaborados según la doctrina preconizada y defendida por Eglantyne Jebb, inglesa, que falleció en 1928. Tiende a proteger por todos los medios y en toda circunstancia al niño, su vida, su seguridad y su desarrollo.

b) Del 20 al 26 de Octubre de 1968 la Liga Internacional de Sociedades para los Deficientes Mentales, adoptó durante su IV Congreso celebrado en Jerusalem la poco conocida «Declaración de los Derechos de los Deficientes Mentales», cuyo artículo primero afirma que «el deficiente mental tiene los mismos derechos fundamentales que los demás ciudadanos del mismo país y de la misma edad».

Partiendo de tal base —no aceptada sociológicamente mas que a niveles de pura y abstracta teoría—, sus siete «principios» desarrollan lo que la Sociedad debe respetar en estos miembros disminuídos, pero vivos, contra toda explotación, abuso o trato degradante. Por encima de todo la persona deficiente mental tiene derecho a ser respetada como persona que es.

c) En el año 1965 la Asamblea General de la ONU adoptó la «Declaración sobre la Juventud», en la que se recogen una serie de compromisos de cara a la formación de los jóvenes que, sin menoscabo de ideologías o procedencias, sustenten la diversidad pluralista.

Valores generalmente indiscutidos, como la paz, el progreso humano, la libertad, la cooperación, la comprensión y respeto del hecho regional, la justicia y la solidaridad, son los cimientos sobre los que en todas partes se trata de construir el edificio sólido de unos jóvenes que, a través de los medios educativos, sean formados para la convivencia e integración por las diferentes organizaciones de juventud y, posteriormente, en la vida sociocomunitaria.

En estos momentos de nacimiento de una democracia moderna en España, cuando las diferencias sobrepasan los límites del aconsejable pluralismo, para asomar factores de incomunicación y desintegración, será positivo que los jóvenes den a la sociedad el ejemplo y la iniciativa de consolidar un mínimo acuerdo básico, un consenso fundamental para hacer imposible un fraccionamiento irreconciliable.

No estaría mal, desde luego, que todos los grupos, clubs, mesas redondas, congresos y coordinadoras que los jóvenes de España —también en Castilla—, protagonizan, incluyesen en sus agendas de trabajo un punto inicial básico: Un consenso para toda la juventud, incluyendo a los sectores marginados, de una vez y para siempre en el futuro.

Curiosamente cae en mis manos el acuerdo tomado por el Gobierno francés, hace pocas semanas, que comprende medidas excepcionales para favorecer el empleo de los jóvenes a partir del otoño.

El Estado francés asumirá a su cargo, hasta el 30 de Junio, las cotizaciones patronales de la Seguridad Social de los jóvenes menores de 25 años, y simultáneamente se estimulará la formación profesional bajo la forma de cursillos, en centros reconocidos o en las propias empresas.

Los interesados serán en todo caso considerados becarios de la formación profesional y serán remunerados con el 90 por ciento del salario mínimo interprofesional, o sea, 410 francos al mes para los cursillistas menores de dieciocho años. ¿Debiera seguirse en España un camino paralelo? El Congreso de los Diputados y, ejecutivamente, el nuevo Gobierno, con el respaldo democrático de los votos del 1.º de Mayo, tienen la palabra.

Cartas al DIARIO

Principios básicos de la educación

Sr. Director de DIARIO DE BURGOS: Muy Sr. mío: Me tomo la licencia de dirigirme a Vd., para intentar aclarar desde una óptica subjetiva, algunas estrategias fundamentales de la educación, que de alguna forma se han hecho polémicas y confusas ante la pasada huelga de los colegios privados, para el público, y que como profesional de la enseñanza tengo a bien hacer.

Toda política educativa coherente ha de procurar conseguir estos principios básicos: Una educación libre, igualitaria y justamente financiada.

¿Qué se entiende por educación libre? La función formativa de la educación cuestionaba si la prestación educativa ha de ser o no, neutra de valores o creencias ideológicas, o confesionales.

Ciertamente en la medida en que los valores y creencias que se suministran al niño sean verdaderos, «es preciso» proporcionarlos. Ahora bien, lo que ocurre con los credos ideológicos y confesionales e que no son susceptibles de una prueba científica; cabalmente por ello una de las conquistas de la civilización humana es la preeminencia de un supervalor: la tolerancia. El valor de la tolerancia no supone agnosticismo, antes al contrario: el respeto o un pluralismo en el derecho a defender lo que cada uno entiende como «su verdad». Por ello, si bien la educación debe ser respetuosa con la conciencia del niño, y exenta de todo dogmatismo, es indefendible una educación enteramente neutra, puesto que es un ideal inalcanzable, desde el punto de vista psicológico, e inconveniente desde el punto de vista pedagógico.

El pluralismo educativo reconocido en la Declaración Universal de los derechos humanos, debe ser no solamente respetado por el Estado, sino fomentado y protegido para toda clase de grupos ideológicos y confesionales, sin exclusión de ningún tipo. Del Estado enseñante ha de pasarse al Estado promotor del pluralismo educativo

Desde otro punto de vista, el estatuto del profesorado, debe garantizar que cada profesor pueda adscribirse libremente al centro más congruente con su ideario, así como garantizar también lo que se viene llamando, «libertad de cátedra», o libre exposición de la propia disciplina sin condicionantes ideológicos. En definitiva: pluralismo institucional y libertad de cátedra.

En un segundo punto general, ¿qué se entiende por educación igualitaria? La educación no sólo debe prescindir de las desigualdades sociales y económicas, sino también de las desigualdades naturales en la medida en que existan Todo hombre tiene derecho a recibir la cantidad proporcional de educación necesaria para igualarlo a la salida del proceso educativo formal. El principio del reparto igualitario comporta unos derivados:

1) Si la prestación educativa es igualitaria, todo centro educativo debe funcionar en igualdad de condiciones económicas La escuela no puede estar sometida a la ley del comercio privado No puede haber una educación más cara o más barata como sucede con el resto de los bienes de consumo

Por esto se deduce que todo centro ha de ajustarse a un sistema de planificación y financiación general y público

El pluralismo educativo institucional, al que me refería antes, está condicionado a la planificación pública del sistema Así la libertad de fundar centros de enseñanza debe estar sometida a una planificación pública y al régimen económico general. La escuela no estatal debe ser escuela pública, en el sentido que oferta un servicio público igualitario y no discriminatorio al estar planificado socialmente y asistido financieramente.

2) Como consecuencia de esto se exige, que todo profesor de cualquier centro educativo esté sometido a un estatuto jurídico y retributivo homogéneo. La prestación igualitaria impide que unos profesores gocen de unos derechos, o soporten unas obligaciones desigualmente

Por último para garantizar esta prestación igualitaria, se debe tender a: una educación preescolar generalizada, y una óptima enseñanza individualizada ofreciendo más continuidad y calidad del servicio cuanto menos sean las capacidades naturales adquiridas del alumno

En un tercer y último punto general. ¿Qué es una educación justamente financiada? Lo primero que cabe indicar es que la política educativa, ha de ser económicamente posible, y que la educación es un bien fundamental, pero tanto como ella, o más, son otros bienes o servicios públicos (sanidad, vivienda...)

Una proposición generalmente admitida, que ya es todo un tópico, exige que la educación básica y profesional sea gratuita, y en la medida de lo posible todos los niveles educativos. Pues bien, para mí, esta proposición no pasa de ser una medida reaccionaria, por más que venga avalada por el manifiesto comunista, o por los pactos de las Naciones Unidas Y lo explico.

La educación gratuita entraña un reparto aritméticamente igualitario por ello beneficia a quien tiene mayor capacidad económica, aún en el supuesto de que los bienes públicos con los que se financia el servicio se obtengan mediante un sistema impositivo justo. Pero si, como suele ser habitual en el mundo occidental, el sistema impositivo no es enteramente justo, la prestación de un servicio gratuito constituye una clara disgresión del principio de justicia distributiva, y disposición impositiva a las clases menos favorecidas. Si a esto se une que esta gratuidad supondría un duro golpe para las finanzas públicas que impediría un incremento en la calidad educativa, se deduce que esta gratuidad generalizada es harto discutible.

Bienvenida sea si tal maravilla es alguna vez posible dentro de una fiscalidad absolutamente justa y de una igualdad de clases sociales. Pero mientras tanto se debe establecer el principio de la gratuidad individualizada en un doble aspecto financiero:

1) Financiación particular de toda la enseñanza (estatal y privada) mediante un precio como el resto de los bienes y servicios.

2) Gratuidad total (educación, transporte, comedor) individualizado comenzando con las clases menos favorecidas (campesinos obreros...) mediante un bono igual al precio público del servicio, y acomodar un salario justo a estos estudiantes tan pronto lleguen a la edad laboral

Esta gratuidad individual debe ser poco a poco extensiva en la medida en que lo permita el sistema.

Señor director al solicitarle excusas por abusar de su amabilidad, le ruego que si no tiene inconveniente publique la presente carta en el periódico de su digna dirección del que soy lector de suscripción asiduo.

Dándole las gracias, le saluda atentamente.

Fdo JOSE RODRIGO BARANDA

VIOLENCIA INFANTIL

Leo en un ejemplar de «La Vanguardia» de hace escasos días: «Drama en una escuela». En el pequeño estado de Luxemburgo una niña de seis años, falleció a consecuencia de los golpes y bromas violentas de sus compañeras de escuela Luego la noticia se extendía con otros pormenores: Marianne era la menor de nueve hermanos; venía siendo el blanco de todas las burlas de su compañeras (era un «chivo expiatorio» según la nota); después de ser golpeada durante el recreo, fue arrojada del autobús que la transportaba a su casa. Poco después fallecía mientras era llevada al hospital.

Hasta aquí la reseña periodística. A ustedes podrá impresionarles más o menos según su grado de sensibilidad y sorpresa, (desgraciadamente estamos demasiado curtidos frente a noticias de crímenes y asesinatos). Pero... la muerte de una niña en manos de sus compañeras de clase, quizá escapa de la violencia cotidiana a que estamos habituados, seguro que usted conmigo se preguntará ¿cómo es posible esta maldad en niñas pequeñas? ¿Sabían verdaderamente lo que estaban haciendo? ¿Tanto odiaban a la pobre víctima? desconozco las exactas respuestas.

De todas formas, a los especialistas en Neuropsiquiatría infantil, la noticia no nos coge por sorpresa. Hace tiempo que sabemos de la brutalidad de niños de corta edad. También sabemos que hay casos de suicidios infantiles. Conocemos intentos de consumo de drogas en los primeros cursos de EGB. La delincuencia ya no es exclusivamente juvenil, sino también infantil (lean el capítulo de sucesos de cualquier periódico verán como cada día desciende más la edad de los delincuentes). La romántica imagen del niño vestido de marinero, con sus volantes de puntillas, jugando con el aro que vemos en las láminas de principio de siglo, pronto será algo increíble ¿Nos tendremos que imaginar al niño con una mirada torva, llevando un garrote en una mano y en la otra una navaja? No se, pero me parece que vamos por el camino...

Para esta pobre víctima luxemburguesa (que seguramente murió de una hemorragia cerebral por los golpes o la caída del autobús) el irse de este mundo habrá sido su gran liberación. ¡Ya habrán terminado las burlas diarias de sus compañeras Quizá la pequeña Marianne dentro de sus limitados seis años y su ambiente de incomprensión era una niña alegre que deseaba tener muchas amiguitas y vivir feliz. ¡Pobrecita!

Algún día hablaremos de otro capítulo muy de moda: raptos y violaciones infantiles, y también dedicaremos un artículo a los niños que llegan a los servicios de urgencia de los hospitales presentando múltiples fracturas o quemaduras en el cuerpo por cigarrillos de sus «amantísimos» progenitores Si no se asuste amigo lector. Lamentablemente hay temas para largo

No obstante, lo que da más pena en la violencia infantil, no sólo son las víctimas que produce, sino los pequeños autores o cómplices de estos actos. ¿Qué educación han recibido estos niños? (si es que lo han recibido) ¿Distinguen entre el bien y el mal? aquí nos toca reflexionar a todos. ¿Quién o quiénes son los verdaderos responsables del crimen de la pequeña colegiala?... ¿Los padres, los maestros, la comunidad, la sociedad entera? Entre tanta violencia adulta, parémosnos a pensar el porque de la violencia infantil ¿Crisis de familia? ¿Crisis de valores éticos y morales? ¡Quién sabe! probablemente un poco de todo Vayamos pues a poner coto a esta precoz modalidad de violencia, cuidado en no dormirse, que luego será tarde para lamentarse.

DR. P. CASTELLS

INFORMACION RELIGIOSA

SANTORAL

Ss. Estanislao, ob. y mr.; Felipe ob. Eustorgio, pb.; Isaac, mj.; Barsanufio, erm.; Néstor, Domnión, Antipas, mrs.; Lustrano, ob.; Filón y Ceremonio, mrs.; Beatriz de Edimonte (beata).

Misa del Miércoles Santo.

CANTOS DE MAÑANA

Ss. Zenón, ob.; Sabas, Víctor, Visia, vg.; Menna, David y Juan, mrs.; Julio I, p.; Constantino, Damián, obs.; Florentino, ab.

Misa de la Cena del Señor.

Cada día hay un Managua aquí en el mismo Burgos. No esperes a ver la tragedia. Sal a su encuentro y evítala. Hazte donante de sangre.

CENTRO ASOCIADO DE BURGOS A LA ESCUELA OFICIAL DE IDIOMAS

Plazo de matrícula libre

A partir del próximo lunes, día 16 y hasta el día 8 del próximo mes de Mayo, estará abierto el plazo de matrícula para alumnos de enseñanza libre, en el Centro Asociado de Burgos a la Escuela Oficial de Idiomas de Madrid.

La matrícula, deberá formalizarse en este Centro Asociado, sito en el Colegio Menor «Generalísimo Franco», Avda. Gral. Vigón, s/n, Polígono Docente. Se entregarán los sobres con la documentación necesaria hasta el día 8 de Mayo inclusive.

A todos los matriculados se les dará a conocer la fecha de los exámenes, que para los idiomas Francés e Inglés, tendrán lugar en este Centro de Burgos.

Las horas de oficina para informes o formalización de matrícula, son de 10 a 12 de la mañana y de 4 a 6 de la tarde, (excepto sábados).

DON PEDRO HERNANDEZ CRUZ NUEVO DELEGADO PROVINCIAL DE INDUSTRIA, EN BURGOS

Don Jesús Gayoso, a Pontevedra

Por un decreto que publica el «Boletín Oficial del Estado» del día 6 de Abril, ha sido nombrado delegado provincial de Industria y Energía, D. Pedro Hernández Cruz, que anteriormente estaba destinado en esta misma Delegación en calidad de Ingeniero.

Igualmente en dicho «Boletín» se contiene otro decreto por el que D. Jesús Gayoso Alvarez, que venía desempeñando el cargo de delegado en Burgos, pasa destinado a Pontevedra.

La BOLSA

FLOJEDAD ESPECIALMENTE EN ELECTRICAS

Madrid (Colpisa). — Se esperaba una sesión, como se dice, de puro trámite —igual que la de hoy—, pero lo que hemos asistido es a una jornada bursátil francamente floja, con escasas salvedades. Empezó muy mal el sector Eléctrico con bajas entre uno y 4,50 duros (Iberduero) y ya todo fueron goteos en las cotizaciones, a pesar de no faltar las vigilancias de contención. Negocio reducido al mínimo y menos público que de costumbre debido a las minivacaciones de Semana Santa. Novedad es el comienzo de la contratación de derechos del Banco de Bilbao, a 145 pesetas (teórico 150,44), con las acciones desdobladas a 268 — % lo que supone recuperar un duro, aunque sin mayor interés ni menos animación en torno a estos derecho. Esta vez los Bancos no pudieron seguir con su mejoría o repeticiones, ya que la mayoría de ellos pierden posiciones. Las excepciones están en el Hispano (+4) después de la buena Junta del domingo pasado, y del Exterior (+4 también) al anunciar la suya. El índice general pierde 1,48 puntos, a 105,71 m sin cambiar los ánimos bolsísticos al cierre.

Otras notas comentables son los seis duros que pierde Popularinsa, la baja de cinco en Echevarría (a 20 — %) la debilidad de Altos Hornos, Vallehermoso, Felguera, Petróleos y la pérdida del 50 —0/0 en Explosivos Río Tinto, Unión y Fénix, ahora oferta a 428, sin operar.

JUSTO IRIONDO MENDIETA

Talleres Gráficos Diario de Burgos

TODA CLASE DE IMPRESOS DE CALIDAD

FOTOGRABADOS

San Pedro Cardeña, 34 Teléfono 21 73 58

Papelería Tagra: Vitoria, 13 Teléfono 20 28 52

SEMANA SANTA EN BURGOS

DESFILO AYER LA COFRADIA DE LA "SANTA COLUMNA", DEL CIRCULO CATOLICO DE OBREROS

Hoy, pontifical de la «Misa Crismal»

Ayer, Martes Santo, desfiló la Cofradía de la "Santa Columna" del Círculo Católico de Obreros, que organizó el tradicional Rosario penitencial obrero, en el que formaron parte hombres y mujeres de dicha veterana entidad social burgalesa en una manifestación pública de su religiosidad y espíritu de fé, dentro del programa de actos conmemorativos de la Pasión, Muerte y Resurrección de Cristo.

El cortejo se puso en marcha a las ocho y media de la tarde y partió de la sede social del Círculo Católico de Obreros, abriendo marcha la Cruz alzada de la parroquia de San Cosme y San Damián a la que seguían trabajadores en filas de ocho en fondo y precediendo al "paso" del Santo Sudario al que daban escolta soldados de Aviación. Después desfilaban mujeres del Círculo y el "paso" de Cristo atado a la columna, maravillosa obra de Diego de Siloe y también bajo escolta de honor de una escuadra del Ejército del Aire, con acompañamiento general de todos los cofrades revestidos de nazarenos y actuando de preste el P. Escribano, S. J., director de la Residencia "San José" y dirigiendo el Rosario penitencial obrero el consiliario del Círculo Católico de Obreros, P. García Ortíz, S. J., formando en la presidencia además de los directivos de la mencionada Entidad y de su Junta Administrativa, el Abad de la Junta de Semana Santa, don Isidoro Díaz Murugarren y el jefe de la Comancia Aeronáutica militar de esta provincia, coronel don Hermógenes Díez Fernández.

A diferencia de otros años, no acudió esta vez a la procesión ningún representante del Ayuntamiento.

Entre fervorosos rezos y cánticos penitenciales, el cortejo, en el que figuraban las bandas de cornetas y tambores de "Cruzados" del Círculo, recorrió las calles de Madrid, Miranda, Santa Clara Ramón y Cajal, San José, Molinillo, Andrés Martínez Zatorre y General Mola para regresar a la iglesia de la Concepción y finalizar ante el templo parroquial de San Cosme, donde se cantó la Salve popular. El P. García Ortíz pronunció la alocución de despedida.

Durante el transcurso del acto montó servicio la Policía Municipal a efectos de ordenar el tráfico.

HOY, PONTIFICAL EN LA S. I. C.

Hoy, Miércoles Santo, a las once de la mañana, tendrá lugar en la Catedral, la "Misa Crismal", concelebrada por el Prelado y numerosos sacerdotes, actuando de Pontifical el arzobispo doctor García de Sierra y Méndez.

A las nueve de la noche habrá un Vía Crucis para la juventud, en la iglesia del Carmen y estará dirigido por el P. Máximo Arnáiz, O. C. D.

MONASTERIO DE LAS HUELGAS

«SUSPENSION DE VISITAS TURISTICAS CON MOTIVO DE SEMANA SANTA»

Se hace público para general conocimiento que, con motivo de los cultos de Semana Santa y como en años anteriores, quedan suspendidas las visitas turísticas en este Monasterio de Las Huelgas, el Jueves Santo por la tarde y el viernes durante todo el día.

GOBIERNO CIVIL

Normas sobre espectáculos en la Semana Santa

Con motivo de las próximas festividades religiosas de Jueves y Viernes Santo, se suspenden los siguientes espectáculos públicos:

a) En cine y teatros, los espectáculos clasificados «S» por la Junta de clasificación correspondiente.

b) En salas de fiestas y cafés teatro, aquellos espectáculos en cuya representación se incluyan desnudos integrales.

Lo que se hace público, para general conocimiento.

Burgos, 10 de Abril de 1979

EL GOBERNADOR CIVIL
Fdo.: Antolín DE SANTIAGO JUAREZ

SE VENDE LINEA REGULAR Y AUTOCARES DISCRECIONALES

RAZON: TELEFONO 988-72 09 78

PALENCIA

VENDO CAMIONES TRAYLER

TRACTOR Y PLATAFORMA O SEPARADO CON TARJETA O SIN ELLA

INFORMES:

TELEFONOS: 22 27 50 Y 22 27 54

ACADEMIA CASTILLA

¡RESUELVA SU FUTURO!

PREPARESE PARA EL EXAMEN DE INGRESO EN

BANCA, CAJAS DE AHORRO Y EMPRESA PRIVADA

— Aconsejable servicio militar cumplido.
— Preferible Bachiller Superior o equivalente.
— Clases diarias de dos horas, por la tarde.
— Impartimos la preparación completa: Cálculo, Contabilidad (por el Plan General), Derecho, Economía Test Psicotécnicos, Ortografía Redacción de Documentos, etc.)
— Con esta preparación podrá presentarse al ingreso de cualquier Banco, Caja de Ahorros o Empresa privada, con claras posibilidades de éxito
— Muchos de nuestros alumnos ya lo han conseguido.

Comienzo de las clases: 16 de Abril.
Informes y Matrícula: días 11, 14 y 16 en:

INFORMACION: San Cosme, 6-1º

✝

EL SEÑOR

Don Mariano Rodríguez Díez

(COFRADE DEL SANTISIMO SACRAMENTO DE SAN COSME Y SAN DAMIAN)

Falleció en el día de ayer, a los 75 años de edad, después de recibir los Santos Sacramentos y la Bendición de Su Santidad

Q. E. P. D.

Sus apenados hijos, don Angel y doña Consuelo; hijos políticos, doña Guadalupe García y don Juan José Rodríguez; nietos; hermano, don Francisco; hermanos políticos, sobrinos, primos y demás familia

RUEGAN una oración por el eterno descanso de su alma, las honras fúnebres y funeral se celebrarán HOY, MIERCOLES, a las DOCE, en la iglesia parroquial de San Cosme y San Damián, seguidamente la conducción del finado al cementerio de San José, actos de caridad por los que anticipamos las más sinceras gracias.

Vivía: Calle Merced número 4.

Capilla ardiente: Funeraria San José. Sala «A». San Francisco, 129.

Burgos, 11 de Marzo de 1979

actualidad BURGALESA

INFORMACION OFICIAL

INFORMACION MILITAR

INFANTERIA. — Ascensos: Por existir vacante se promueve al empleo de comandante, al capitán de Infantería, don Julio de Lara García, del Regimiento de Infantería San Marcial número 7, quedando disponible en la guarnición de Burgos y agregado al citado Regimiento.

Igualmente es ascendido al empleo de comandante auxiliar de Infantería al capitán de la citada Arma, don Ambrosio Porras Blanco, de la Zona de Reclutamiento de Movilización número 61, quedando disponible en la plaza de Burgos.

EL GOBERNADOR PRESIDE EN OÑA EL PLENO DE LA MANCOMUNIDAD DE PROMOCION DEL N. DE LA PROVINCIA

En el día de hoy, el gobernador civil don Antolín de Santiago Juárez, se trasladó a la localidad de Oña, donde presidió la reunión del Pleno de la Mancomunidad de Promoción del Norte de la provincia.

El gobernador civil, al final del extenso orden del día, pronunció unas palabras en las que puso de manifiesto la importancia de las realizaciones de esta Mancomunidad en los 19 meses que lleva como gobernador civil, asistiendo a todos los plenos celebrados durante este tiempo, aunque precisamente en estos momentos empiezan a recibirse los primeros rendimientos en los pueblos que componen esta Agrupación.

El Sr. De Santiago Juárez, manifestó que consideraba que se trata de una obra importante de la Diputación, por lo cual felicitó al presidente y a la Corporación, así como a los técnicos, indicando que aunque se encontraban en el comienzo de la rentabilidad; la infraestructura realizada con esta Mancomunidad, tiene tal solidez que a partir de ahora en los terrenos urbanísticos, turísticos, deportivos, culturales y asistenciales, cada una de las localidades que componen la misma iban a notar la importancia de su puesta en marcha.

El gobernador civil aprovechó para despedir a los alcaldes que componen la Mancomunidad unos presentes y otros representados por sus concejales, a quienes trasladó su gratitud por lo que habían realizado en los años que han estado al frente de las corporaciones, al mismo tiempo que les indicó que ahora, al marcharse, deben figurar como hombres de filas, pero colaboradores de los Ayuntamientos, pensando que las corporaciones que van a tomar posesión en fecha próxima, no harán milagros, ya que eso queda para los Santos y necesitarán la ayuda de todos, para que nuestros pueblos estén cada vez mejor dotados, para cubrir las necesidades mínimas de todo núcleo urbano en esta década final de los años 70.

El Sr. De Santiago Juárez, terminó diciendo que, con su gratitud por la labor realizada y su saludo, esperaba llevar al ánimo de todos, la necesidad de colaborar con los Ayuntamientos resultantes de las elecciones del pasado día 3.

CREACION EN BURGOS DEL "JUNCAL"

Una vez concluído el largo paréntesis que ha sufrido la vida nacional Castellano-Leonesa, con motivo de las elecciones generales y locales pasadas, se celebró el pasado día 9, sábado, a las 18 horas en los locales del PANCAL, la primera Asamblea de la Federación local de Burgos de las Juventudes Nacionalistas de Castilla-León (JUNCAL).

Esta nueva organización se constituye en la sección juvenil del PANCAL y su función primordial será acometer la política del PANCAL con respecto a la juventud.

El JUNCAL, que se considera como una organización progresista y democrática y que pretende extender su acción a toda la juventud Castellano-Leonesa, defiende como postulados básicos, de su actuación, los siguientes puntos:

1.º Conseguir el desarrollo integral de la Nación Castellano - Leonesa, tanto económica como social y culturalmente.

2.º Integrar a nuestra juventud en un lugar preferente dentro de ese desarrollo.

3.º Para conseguir estos objetivos, consideramos urgente e inaplazable, acabar con la falta de puestos de trabajo que está sufriendo nuestra juventud, y que ha hecho que en los últimos años hayan ingresado más de dos millones de hombres de nuestra nacionalidad.

Tras designar a un Comité provisional, concluyó esta Asamblea invitando a todos los jóvenes castellano-leoneses a informarse de cómo es esta nueva organización, que tiene su sede provisional en calle Vitoria, número 42, segundo.

MOVIMIENTO DEMOGRAFICO.— Durante el día de ayer se verificaron en el Registro Civil las siguientes inscripciones:

Nacimientos: Raúl Ortiz y Pérez, Patricia Maté y García, Nuria Martín y Ventosa, José-Miguel Rodríguez y Sendino, Iván Barreda y Blanco, Víctor-Daniel Arceredillo y García, Sonia Soares y Güemes, Marta Bravo y Bravo, Javier-Carlos Díez y Salgado, Blanca-Luisa Carpintero y Santamaría, Fernando Elvira y García, Rafael Prieto y Zaldívar, Vanesa Cortijo y Marañón, Mirian Cantabrana y Beato, José-Ignacio González e Higuero, Rubén García y Gómez, Enrique Jullán Celis.

Defunciones: Jesús Pérez y Córdoba, de 71 años, de Burgos; Mariano Rodríguez y Díez, de 75 años, de Ubierna (Burgos); Manuela Alvarez y Palma, de 92 años, de Belicena (Granada).

Viajes Sayca

SEMANA SANTA

A MADRID

Salidas de Burgos:

Miércoles 11: 3 y 8 tarde.

Jueves, día 12: 8 mañana.

A BARCELONA

Salida: día 12.

Regreso: día 15.

A BENIDORM

Salida: día 14.

Estancias de 1 y 3 semanas.

AGV., T-136

Moneda, 18. Tl. 209438

EL CUPON PRO - CIEGOS.— En el sorteo celebrado en el día de ayer, resultó premiado con 2.500 pesetas, el número 530 y premiados con 250 pesetas, todos los números terminados en 30.

SALA DE ARTE TAGRA

TAGRA

VITORIA 13

TELEFONO 20 28 52

BURGOS

EXPOSICION DE OLEOS

PEDRO BARRIO ARCINIEGA

Del 3 al 15 de Abril.

HORAS DE VISITA:

Laborables. de 12 a 2 y de 7 a 9. Festivos de 12 a 2

FARMACIAS DE GUARDIA. — González Iglesias, Avda. del Cid, 6; Sanz, Vitoria, 141 (Barriada Juan XXIII) y Arnaiz, Barrio Gimeno, 30.

Cupón pro ciegos

N.º 530

PREMIADO EN EL SORTEO DE AYER

muebles evelio

VITORIA 41, 43, 49, 51, 53, 56, 58, 60, 62

BOLETIN METEOROLOGICO. — Comprensivo de los datos recogidos ayer en el Observatorio del Instituto de Enseñanza Media Femenino.

Barómetro.— A las ocho de la mañana, 676,1; a la una de la tarde, 676,6; a las siete de la tarde, 675,8.

Temperatura ambiente. — Máxima, 12,0 grados a las 18 horas; mínima, 6,0 grados a las 8 horas.

Dirección y velocidad del viento.— A las ocho de la mañana, SW— 11 kilómetros; a la una de la tarde, NW— 18 kilómetros; a las siete de la tarde, NW— 36 kilómetros.

Lluvia, 3,0.

Humedad, 57 por ciento.

PARA OIR BIEN
PARA VER BIEN

OPTICA INTERNACIONAL

Carlos Frühbeck
Especialidad microlentillas
Optico diplomado
Espolón, 30

EMILIA LASTRA PLAZA

ANALISTA

Ha reanudado su consulta en Plaza de la Cruzada, 6.

Cartelera de ESPECTACULOS

AVENIDA.— Hoy, 5,30, 7,45 y 10,30. Formidable estreno. La más alucinante superproducción. ¡El «suspense» del año!: **Ruby.** Piper Laurie, Stuar Whitman. (AVISO.—Ciertas escenas pueden resultar demasiado impresionantes para menores de 18 años. Autorizada para mayores de 18 años y mayores de 14 acompañados).

CALATRAVAS (Tf. 204161). 4,45, 7,45 y 10,45. Grandioso estreno del film que va más allá de lo imaginable: **Supermán** (s. c.) Color. Marlon Brando. Gene Hackman, Christhopher Reeve (Supermán), Glen Ford, Susannah York, etc. ¡Nada de lo que usted ha conocido supera a esta asombrosa película! **Supermán** es Tol Menores.

CONDAL.— Continua de 4 a 12. Hoy, un programa del máximo interés: **«7 mujeres para Mac Gregor».** Un film de acción trepidante y de fuertes emociones en el Oeste. Y **King-Kong escapa.** La lucha titánica del auténtico King-Kong contra un monstruo científico fabricado por el hombre del mal. (Mayores 14 años).

CONSULADO. — ¡Atención! Hoy, en sesiones 5,30 7,45 y 10,30. La lucha espectacular de este nuevo héroe contra el peligro atómico: **«Spider-man 2» El hombre araña en acción.** El personaje de los «comics» con más de seis millones de tirada. (Autorizada para todos los públicos).

CORDON (Telf. 207037). — 4,45, 7,45 y 10,30. Con la más grande historia de la Humanidad, contada a los hombres de hoy, el formidable estreno (gran superproducción de Zeffirelli): **Jesús de Nazaret.** Color. Robert Powel (en Jesús) Olivia Hussey (en la Virgen María), Peter Ustinov, Michael York, etc., etc. (Menores).

DUCAL.— Hoy, de 4 a 12, doble asombroso: **Bermudas: La cueva de los tiburones.** Máximo Valverde, Arthur Kennedy. La más colosal aventura. La más formidable emoción. Una lucha a muerte entre el hombre y el tiburón. **Y Estoy hecho un chaval.** Paco Martínez Soria en un film desternillante. (Mayores 14 años)

GOYA.—Hoy, último día. En sesiones 5.30 7,45 y 10,30 de una película divertida, atrevida, picante Una llamada al amor entre la gente joven: **La profesora de Ciencias Naturales.** Con Lilli Carati y Michele Gammino Era «mucha mujer» para ser simplemente una «profesora»... Era una auténtica maestra (Mayores de 18 años)

GRAN TEATRO. — Hoy, 4,45, 7,45 y 11 noche ¡El film más colosal e importante de la historia del Cine! **El Cardenal** Tom Tyron. Romy Schneider. Una grandiosa película profundamente humana, espectacular y emotiva. Una producción de Otto Preminger. (Mayores 14 años y menores acompañados).

LIDO.— Continua de 4 a 12. Hoy, el programa más sensacional **Aquel maldito tren blindado.** La más emocionante historia en la que tan sólo unos pocos hombres se enfrentaron a todo un Ejército. Y Yul Briynner y Steve Mac Queen en **Los 7 magníficos** Siete hombres del Oeste con una sola consigna... ¡matar o morir¡ (May 14).

TIVOLI (Teléfono 220088).— 5,30 7,45 y 10,30 ¡Espectacular estreno! **Choque de galaxias (Star Crash)** Color Christopher Plumer, Caroline Munro Joe Spinell Con más emoción, con más aventuras con más acción llega **Choque de galaxias.** Un anticipo del año 2.000 por el Universo. (Tol. Menores)

AYER SE PRESENTO LA SOCIEDAD CULTURAL "AMIGOS DEL FOLKLORE CASTELLANO"

Presidió el gobernador civil

Como ya habíamos anunciado, a las ocho y media de la tarde de ayer, se presentó ante los burgaleses la Sociedad Cultural «Amigos del folklore castellano», para lo que se empleó el salón de estrados de la Diputación al que concurrió numeroso público.

La presidencia de los actos a celebrar estuvo ostentada por el gobernador civil, don Antolín de Santiago y Juárez, con el presidente de la Diputación, don Joaquín Ocio Cristóbal, así como don Alberto Bartolomé Arraiza, director del Centro Burgalés de Investigación y Estudios; don Angel del Campo Camino, presidente de la sociedad que se presentaba y el Dr. D. José María García de la Fuente, secretario de la misma. Fue éste, precisamente, quien comenzó haciendo uso de la palabra, para manifestar la necesidad de conocer nuestro folklore y propagarlo, haciendo la presentación de la Sociedad y glosando el repertorio de sus nobles propósitos.

Siguió luego don Angel del Campo, quien dio una amena conferencia sobre el folklore castellano, partiendo de la frase «Castilla nació cantando y se extendió cantando», haciendo un exhaustivo análisis del tema citado, con un estudio musical de todo cuanto se ha cantado en Castilla, para terminar con una declaración de propósitos de «Nueva Alianza», sobre grabaciones para apoyar la idea de defensa y propagación de nuestra cultura musical.

Siguió hablando el director del Centro Burgalés de Investigación y Estudios, Dr. D. Bartolomé Arraiza, quien brevemente glosó las palabras de don Angel del Campo, para seguir con el análisis de nuestro folklore y citando concretamente la riqueza de nuestro acervo cultural en este sentido. Dijo que todos estábamos de enhorabuena porque esta Sociedad viene a completar una vieja aspiración que es la creación de un centro de estudios de investigación sobre nuestra cultura. «Estas costumbres del pueblo no podemos perderlas», dijo antes de entrar en un análisis que enuncia la misma frase, para pasar a encomiar los propósitos de la nueva Sociedad. Luego deseó que el futuro Museo Etnográfico de Costumbres Castellanas tenga un buen número de grabaciones de canciones de nuestra región. Tras un recuerdo a la labor de Olmeda, deseó que se siga su ejemplo por este camino de nuestro folklore.

Finalmente, la Coral Polifónica «Nueva Alianza» dio un magnífico recital en base al Cancionero Popular «El alma milenaria de Castilla la cantora», de don Angel del Campo, que dirigió el coro.

(Foto FEDE)

DEBE ACELERARSE LA HOMOLOGACION DEL TITULO DE MAESTRO CON EL DE DIPLOMADO UNIVERSITARIO

Petición de la U. S. I. T. E, de Burgos

La Unión Sindical de Inspectores Técnicos de Educación de la provincia de Burgos ha abordado en su última reunión del presente mes de Abril, la problemática surgida en torno al tema de la homologación del título de maestro de enseñanza primaria de planes anteriores a la Ley de Educación con el de diplomado en Escuelas Universitarias de profesorado de Educación General Básica.

Teniendo en cuenta el interés que este tema representa dentro del profesorado de EGB en nuestra provincia, la USITE analizó detalladamente la Orden Ministerial de 14 de Septiembre de 1978, que dispone la homologación de tales títulos. Según dicha Orden, la titulación de maestro de enseñanza primaria y la de diplomado universitario en profesorado de Educación General Básica quedan homologados.

En consecuencia, se faculta a los titulados como maestros de E.P. para acceder al segundo ciclo de estudios universitarios pudiendo, así, iniciar las enseñanzas del cuarto curso de adaptación. Así ha sido determinado por el Departamento de Educación en sendas disposiciones: la Orden de 31 de Julio de 1974 y la Resolución de 2 de Diciembre del mismo año 1974.

Conviene, sin embargo, tener presente que, para que tal homologación tenga total validez académica, es preciso, según determina la Orden de 14 de Septiembre del año pasado, que la Dirección General de Universidades dicte las normas de aplicación convenientes.

En espera de que la citada Dirección General emitiese la correspondiente Resolución y determinase de modo la forma en que ha de realizarse el curso de acceso de tales maestros cuyo título se homologa, numerosos profesores de ésta y otras provincias acudieron a los Centros Universitarios, con la esperanza de poder realizar el curso de acceso durante el presente año académico.

En nuestra provincia, y coincidiendo con la apertura de un Centro Asociado de la Universidad a Distancia, amén del propio Colegio Universitario, un importante grupo de maestros formuló su solicitud de matrícula para el curso de acceso.

Sin embargo, y puesto que la Dirección General de Universidades no ha dictado la Resolución correspondiente, tales solicitudes de inscripción en el curso de acceso han sido denegadas por los Centros Universitarios.

Ha de tenerse en cuenta que la demora en la publicación de la Resolución de la Dirección General de Universidades ocasiona un considerable retraso en el logro de las aspiraciones que los titulados maestros de enseñanza primaria manifiestan hacia estudios universitarios del segundo ciclo. Ante este hecho, la USITE de la provincia de Burgos, ha acordado elevar a las autoridades competentes escrito razonado, instando al Departamento de Educación para que se regule precisa y convenientemente el modo de convertir en realidad la homologación del título de maestro con el de Diplomado universitario. La Inspección de Educación de la provincia desea, así, que nuestros maestros y profesores de Educación Básica encuentren una adecuada vía para una más elevada formación: ello, a no dudarlo, redundará en un mejor servicio a la causa de la educación de nuestra provincia y de todo el país, además del propio prestigio de nuestros profesores.

EL POETA DANIEL GOMEZ CULLA INVITADO AL IV CONGRESO DE POETAS DE SEUL (COREA)

El cuarto Congreso de Poetas, a celebrarse en Seúl, Corea, del 2 al 7 de Julio próximos, y que reunirá a poetas de todo el Mundo, bajo el lema: «El Este y el Oeste en la Poesía actual», reunirá a países de los cuatro continentes, y a poetas que, con el motivo «El amor y la paz por la Poesía», verán, desde la manera de salvar el abismo que existe entre un oriental y un occidental, por lo menos en su modo de aprender y explicar el mundo y las cosas. Al Congreso ha sido invitado el poeta Daniel Gómez Cullá. En Burgos, se espera de los organismos locales, a los que se ha dirigido, esa pequeña ayuda, para que el campo de las relaciones culturales, que, por tantos motivos, unen y deben unir a España con el resto del Mundo, esté presente nuestra poética, más allá de lo meramente informativo o noticioso. Lo importante de este cuarto Congreso de Poetas es que pone al alcance de todos un reflejo del acontecer cultural de cada pueblo, en lo más entrañable y más querido: en su Poesía.

Lea Vd. siempre

Diario de Burgos

FUERON UN EXITO LOS CONCIERTOS DEL ORFEON MIRANDES Y CORAL POLIFONICA "CASTILLA"

Hoy actuará «Nueva Alianza»

El cúmulo de actos que lleva consigo la Semana Santa, tanto en el orden religioso como en el cultural, dan cuenta debida sobre dos acontecimientos de orden musical que tuvieron lugar el pasado lunes, en la Casa de Cultura, donde actuaron el Orfeón Mirandés «José de Valdivielso» y la Coral Polifónica «Castilla», dirigido el primero por don Leopoldo Eraso y la segunda por don Luis María Corbí Echevarrieta. Se había señalado el comienzo para las ocho de la tarde, pero se retrasó algo debido a una demora en el viaje de los mirandeses. En cualquier caso, el público asistente tributó una cariñosa acogida a ambas masas corales, subrayando con sus aplausos los triunfos de las dos.

Por otro lado, también bajo la organización de la Sociedad Filarmónica Burgalesa y el patrocinio de la Delegación de Cultura (como los acontecimientos que reseñamos en el párrafo anterior), esta tarde actuará la Coral Polifónica «Nueva Alianza», bajo la dirección de don Angel del Campo Camino. Será a las ocho de la tarde y en el salón de actos de la Casa de Cultura.

Semana Santa en Villalbilla de Burgos

Villalbilla de Burgos, un pueblo castellano, con el que nos encontramos a la salida de la capital, vive en estos días de la Semana Santa con gran fervor los misterios de la Pasión y muerte de Cristo.

Tras unos días de reflexión, propiciados por los ejercicios cuaresmales, todo el pueblo se dispone a conmemorar fechas tan importantes para el orbe creyente.

Una cofradía, la de la Semana Santa, es la encargada de preparar los actos procesionales que durante estos días se llevarán a cabo, y en especial, de un Vía Crucis viviente, que el día de Viernes Santo, a las siete de la tarde, se realiza en las calles de la localidad. Esta representación se viene realizando desde hace siete años y va tomando carta de naturaleza en el pueblo. Los jóvenes juegan un importante papel, pues son los encargados de dar viveza a tan importante acto.

Con ello se persigue un mayor acercamiento a los Misterios de la Redención encarnando los personajes que en su tiempo los protagonizaron.

Un poco de tu sangre puede salvar una vida
Ingresa en la Hermandad de Donantes de la Seguridad Social

UNIVERSIDAD DE VALLADOLID

Instituto de Ciencias de la Educación

CURSO DE DIBUJO GEOMETRICO PARA PROFESORES DE C.O.U.

Los profesores de Dibujo, licenciados en Bellas Artes, que deseen asistir a un curso sobre «Dibujo Geométrico y sistemas de representación» que organiza el Instituto de Ciencias de la Educación de la Universidad de Valladolid, pueden inscribirse en las Oficinas del Instituto «Cardenal López de Mendoza» del 17 al 27 de Abril de 10 a 1 de la mañana.

El curso estará dirigido por el arquitecto don Gonzalo Fernández Sebastián. Comenzará el 2 de Mayo a las 7,30 de la tarde en la Escuela de Aparejadores.

CONCIERTO DEL GRUPO DE MUSICA ANTIGUA «ANTONIO DE CABEZON»

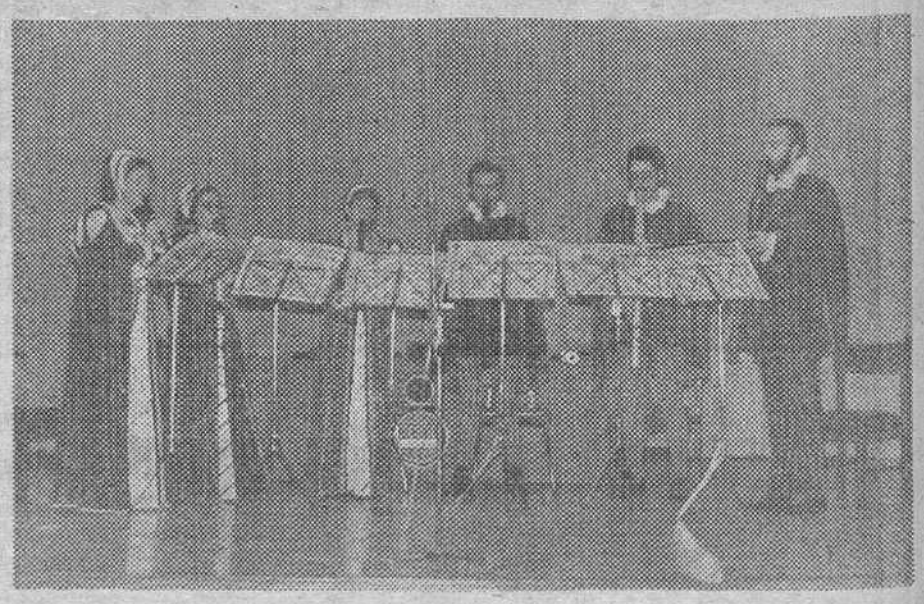

Con notable asistencia de público, ayer, a las ocho menos cuarto de la tarde, dio su anunciado concierto el Grupo de Música Antigua «Antonio de Cabezón», que bajo la dirección de María Jesús García de la Mora, desarrolló un recital de música sacra de la Edad Media y del Renacimiento y de Polifonía profana de los siglos XV y XVI. Ante la insistencia de los aplausos del público, hubo de interpretar también el «Balletto» de Gastoldi.

Este concierto, como ya anunciamos, se desarrolló bajo los auspicios de la Delegación de Cultura y de la Sociedad Filarmónica de Burgos, teniendo por marco el Auditorium de la Caja de Ahorros del Círculo Católico.

(Foto FEDE)

INFORME DE LA JUNTA NUCLEAR SOBRE EL ACCIDENTE DE HARRISBURG

En el País Vasco preparan una fuerte campaña contra la construcción de la central de Lemóniz

Madrid (Logos). — La Junta de Energía Nuclear acaba de realizar un informe en torno al accidente nuclear de los Estados Unidos, en el que se señala que las condiciones de refrigeración de estos momentos se mantienen estables, habiéndose reducido la temperatura del núcleo. Como la presión continúa manteniéndose de una forma deliberada, moderadamente alta para favorecer el proceso de desgasificación del sistema primario, no se ha iniciado todavía la actuación del sistema de extracción de calor residual.

Según la Junta de Energía Nuclear la concentración de hidrógeno en el edificio de contención se mantiene estable y bastante por debajo del valor potencialmente peligroso

El informe de la Junta de Energía Nuclear se inicia diciendo que "en cumplimiento de su obligación legal de velar por la seguridad de las instalaciones nucleares, y como continuación de las notas informativas publicadas previamente informa a la opinión pública acerca de la descripción del accidente que dio lugar al estado de emergencia creado por la central de la isla de "Las tres millas" cerca de Harrisburg (EE UU).

El citado informe se basa en la información oficial remitida hasta el momento por la comisión reguladora de energía nuclear organismo del Gobierno de los Estados Unidos.

REGRESO LA MISION DE EXPERTOS NUCLEARES ENVIADA A ESTADOS UNIDOS

Madrid (Logos). — Ha regresado a Madrid la misión de expertos que envió el Ministerio de Industria y Energía a los Estados Unidos, con el fin de investigar el accidente en la central nuclear de la isla de "Las tres millas"

Según ha podido saber "Logos" ha quedado en los Estados Unidos uno de los expertos, para junto con el agregado industrial de la Embajada española en Washington, continuar examinando el problema para poder ampliar la información día a día. El agregado industrial de la Embajada española es, además experto en isótopos radiactivos de la Junta de Energía Nuclear.

Según se ha informado a "Logos" los informes sobre el accidente nuclear de los Estados Unidos serán enviados a todas las empresas constructoras de centrales nucleares en España con el fin de reforzar los mecanismos de seguridad.

CAMPAÑA ANTINUCLEAR

Bilbao (Logos) — Los comités antinucleares del País Vasco han decidido lanzar una nueva campaña dirigida contra la central nuclear de Lemóniz y el proyecto de nuclearización del País Vasco.

Además de charlas y manifestaciones, pondrán en práctica una etapa de desobediencia civil y una marcha sobre Lemóniz del 28 de Julio al 12 de Agosto.

Los puntos acordados fueron la presentación de un "dossier" ante las nuevas corporaciones para recabar su posicionamiento en el tema, celebración de una semana antinuclear en el País Vasco, a partir del día 21 del presente mes con encierros en los Ayuntamientos y que culminará con la manifestación antinuclear programada para el día 27 de Abril manifestación que será el inicio de una nueva etapa de lucha centrada en la desobediencia civil y la participación de los actos antinucleares a nivel internacional del 3 de Junio, además de la marcha sobre Lemóniz.

EL P.N.V. INTERPELARA AL GOBIERNO

Bilbao (Efe). — El grupo parlamentario vasco (PNV) ha solicitado de la presidencia del Congreso la inclusión en el orden del día del próximo pleno del 18 de Abril, una interpelación al Gobierno sobre la decisión que, después del accidente de Harrisburg vaya a tomar sobre las centrales nucleares en construcción como es el caso de Lemóniz.

USTED DIRA...

ANTON CANYELLAS

Madrid (Colpisa). — Los pactos municipales en Cataluña han dado lugar a la protesta del Partido Centrista que se considera marginado de los contactos que mantiene la izquierda y que pueden extenderse hasta la Convergencia. El democristiano diputado de UCD por Barcelona, Antón Canyellas, se opone al «bloque de progreso» propuesto por los socialistas, que constituye una alianza que abarca a toda la izquierda y así como republicanos y nacionalistas de Cataluña; y ha amenazado con que su partido podría dejar de colaborar a nivel político en el seno del Consell de la Generalitat.

—¿Cuál ha sido su actitud frente a la política de alianzas municipales?

—Si el acuerdo de las fuerzas políticas catalanas para la mayoría de los Ayuntamientos se hace para marginar a los centristas, nuestra actitud será de replanteamiento de la colaboración que todas las fuerzas políticas mantenemos en el seno de la Generalitat. Esto no es una amenaza, pero no queremos que se nos margine y que se produzcan acuerdos que no se basen en un programa municipal conjunto.

—¿Tienen miedo de quedar en la oposición en los Ayuntamientos?

—Al margen de los pactos que pueden producirse, ya estaremos en la oposición en muchos municipios, pero no queremos que se nos arrincone y se nos sitúe en la oposición en el Gobierno municipal de toda Cataluña. Pero allá donde estemos en la oposición, nuestro trabajo será constructivo tratando siempre de resolver problemas locales. Creemos que en los municipios hay que trabajar y dejar el juego político y el enfrentamiento entre partidos para el Parlamento de Madrid y para el Parlamento catalán cuando se construya. Ahora se trata de resolver los problemas urgentes de cada municipio.

—¿Qué supondría para los centristas la consolidación del bloque de progreso propuesto por los socialistas?

—Si se nos margina de este acuerdo, tal como se pretende, será un trato discriminado y por tanto no democrático. Pero si se trata de un programa coherente con unos niveles de aceptación posible y no se nos margina, estaríamos también de acuerdo

—¿Por qué cree que el presidente Terradellas se ha pronunciado en contra de este pacto? Se trata de una ayuda clara a los centristas...

—Terradellas no ha pretendido en ningún caso favorecer a los centristas, sino que se ha limitado a dar su visión particular sobre la política de pactos sobre todo en Barcelona donde la autoridad del alcalde se situaría en cierto frente a la suya

—Su aviso de abandonar el trabajo político conjunto en la Generalitat si quedasen marginados los pactos, ¿no es una amenaza que pone en peligro la urgente tramitación del estatuto?

—En ningún caso. Yo deseo afirmar que apoyamos la política de unidad de las fuerzas catalanas para la discusión en la comisión constitucional del Congreso y ya hemos hecho gestiones para dar mayor agilidad a los trámites. Nosotros somos coherentes y nuestra actitud está dirigida siempre a favorecer el processo autonómico catalán y la entrada en vigor del Estatuto. Por eso no nos gustaría replantearnos la política de unidad en el seno de la Generalitat porque hasta tener el estatuto hay que hacer política catalana dentro de la misma.

P. DAMIAN

✝

EL SEÑOR

D. Florencio Santamaría Caballero

Falleció en el día de ayer, a los 84 años de edad, después de recibir los S. S. y la Bendición de S. S.

D. E. P.

Sus resignados hijos, hijos políticos, nietos, hermanos, hermanos políticos, sobrinos, primos y demás familia

RUEGAN ORACIONES POR EL ALMA DEL FINADO

El entierro y funeral se celebrarán HOY, MIERCOLES, en el pueblo de QUINTANILLA DE LAS VIÑAS. Acto seguido la conducción del cadáver al cementerio de dicho pueblo actos de caridad por los que anticipan las gracias.

Vivía: Quintanilla de las Viñas.

Quintanilla de las Viñas, 11 de Abril de 1979

Funeraria "San José"

Está ampliándose el «banco azul» del Congreso de diputados

Rodríguez Sahagún, recibe a los miembros de la Junta de jefes de E. M.

«Convergencia» de Cataluña no pactará con los comunistas

Madrid (Efe).— El «banco azul», que ocupa el Gobierno en el hemiciclo del palacio de las Cortes, ha comenzado a ser ampliado, ya que la composición del nuevo Gabinete tiene cuatro miembros más de los veinte escaños reservados a los ministros.

Las obras que realiza el ebanista don Vicente Lombardía, autor de las reformas realizadas en el hemiciclo durante la presidencia de las Cortes de don Alejandro Rodríguez de Valcárcel, deberán estar finalizadas el próximo martes, 17, porque al día siguiente el Congreso celebrará sesión plenaria.

De entre las soluciones estudiadas se ha optado por la habilitación de una segunda fila en la grada central del hemiciclo, de manera que se conserva una fila única en las gradas derecha e izquierda y se instala una más en la central.

Esta solución hace que, curiosamente, el banco azul quede compuesto, definitivamente, de 26 escaños; es decir, dos más de los necesarios en la actualidad.

AUDIENCIAS DE RODRIGUEZ SAHAGUN

Madrid (Efe).— El ministro de Defensa, Agustín Rodríguez Sahagún, ha recibido esta mañana, por separado, a los componentes de la Junta de Jefes de Estado Mayor.

El señor Rodríguez Sahagún recibió en su despacho oficial, en primer lugar, al presidente de la Junta, teniente general Ignacio Alfaro Arregui y, posteriormente, por separado, al jefe del Estado Mayor del Ejército, teniente general Tomás de Liniers y Pidal; al jefe del Estado Mayor de la Armada, almirante Luis Arévalo Pelluz y al jefe del Estado Mayor del Aire, teniente general José Emiliano Alfaro Arregui.

C.D. ESTABLECE ESTRATEGIAS A NIVEL LOCAL PARA LAS ALCALDIAS

Madrid (Logos).—Los 2.718 concejales que C.D. ha obtenido en toda España quedan en libertad de establecer acuerdos a nivel local, de cara a la elección de alcaldes, según declaró a «Logos» el secretario general de C.D., Félix Pastor.

No habrá, agregó, una negociación a nivel nacional, sino que cada comité local queda en libertad de llegar a acuerdos según los intereses locales, siempre que esos acuerdos no vulneren el programa electoral del partido.

C.D. está a la espera de conocer exactamente el número de municipios en que puede hacer de árbitro o bisagra para la elección de alcalde, que son en la mayoría de las provincias en que ha obtenido concejales.

Aunque C.D no ha obtenido mayoría neta en ninguna capital de provincia, sí que ha obtenido concejales suficientes en la España rural para actuar de árbitro a la hora de elegir alcaldes, principalmente en muchos pueblos de Galicia, Oviedo Santander, las dos Castillas, Aragón, Badajoz, Murcia Baleares, Sevilla y Córdoba

«Si la izquierda nos propone la alcaldía en aquellos pueblos donde sea necesario nuestro arbitraje, pactaremos con ella», ha declarado a «Logos» Jorge Westringer de C.D. De lo contrario, estamos abiertos a pactos con otras fuerzas. En cualquier caso defenderemos siempre los criterios de nuestros electores y en la actuación municipal ese será nuestro único norte, pactando u ofreciendo coyunturalmente nuestros votos a aquella opción que más se acerque al programa electoral local defendido por C.D.

La provincia en la que C.D. tiene mayor número de concejales es Zamora, con 246 y 21 alcaldes seguros, seguida de Orense, con 220 concejales y 12 alcaldes seguros, por el momento.

La alcaldía de Guadalajara está pendiente de la interpretación que se dé a la mayoría absoluta, ya que C.D. empata a 7 concejales con el P.S.O.E., seguidos del P.C.E., con cuatro y U.N. con 3. Si la mayoría es doce la izquierda no puede tener alcalde, por lo que saldría en segunda instancia el de C.D., por ser la lista más votada y su candidato el más viejo.

EL P.S.A. SE LO PIENSA

Málaga (Logos).— Un portavoz del P.S.A. ha declarado a «Logos» que todavía no han llegado a un acuerdo definitivo con el P.C.E., después de la entrevista que mantuvo en Madrid el secretario general del partido andaluz, Rojas Marcos, con Ignacio Gallegos, encargado por el P.C.E. de llevar los acuerdos sobre las alcaldías en las capitales andaluzas.

El P.S.A. expuso al P.C.E. en dicha entrevista las dificultades que tienen para pactar con el P.S.O.E., sobre todo de entendimiento personal entre líderes. Por otra parte, tanto el P.S.O.E. como el P.S.A. hacen cuestión de gabinete la alcaldía de Sevilla, ya que para el P.S.A. es muy importante que su segundo secretario general, Luis Uruñola, salga alcalde, sobre todo teniendo en cuenta que el P.S.A. es el segundo en votos de la capital andaluza.

El portavoz del P.S.A. desmintió que su secretario general estuviera manteniendo contactos secretos en Andújar con el presidente Suárez y el vicepresidente Abril.

«CONVERGENCIA DEMOCRATICA» NO PACTARA CON LOS COMUNISTAS

Barcelona (Efe).— «Convergencia Democrática de Catalunya» no formalizará ningún pacto con el P.S.U.C. para la formación de Ayuntamientos en Cataluña, ha podido saber «Efe» en medios relacionados con el partido de Jordi Pujol.

Según la misma fuente, «Convergencia» estaría dispuesta a plantearse un acuerdo con los socialistas únicamente en aquellos municipios en que no fueran unidos a los comunistas.

Con esta postura, adoptada tras un intenso debate en el seno de C.D.C., se pone de relieve el triunfo en dicha formación de las tesis sostenidas por Ramón Trías Fargas y el sector de «Unio Democrática de Catalunya», frente a las propugnadas por Miguel Roca Junyent y otros

ASAMBLEA GENERAL DE FUERZA NUEVA

Madrid (Efe).— Durante todo el día de hoy ha permanecido reunida la asamblea general extraordinaria de Fuerza Nueva en la sede central de esta organización en Madrid.

A la reunión, presidida por Blas Piñar, asistieron representantes de todas las provincias españolas, de Ceuta y de Melilla, así como la Junta directiva nacional y el Consejo político.

La sesión de la mañana se dedicó al informe de los delegados provinciales, que aportaron documentación comparativa entre las elecciones del 15 de Junio de 1977 y las del 1 de Marzo de 1979. "Estos informes —señaló a "Efe" el secretario de Prensa del partido— manifiestan el gran ascenso de "FN" de cara no sólo a los votos, sino a la militancia activa".

Por otra parte, la Asamblea acordó seguir adelante con el Sindicato «Fuerza Nacional del Trabajo", rama sindical de "FN", "que ya funciona con éxito en Asturias".

ESTE AÑO HABRA MAS DE DOS MILLONES DE DECLARACIONES SOBRE LA RENTA

Los impresos estarán los próximos días en estancos

Madrid (Logos). — La semana próxima comenzará a repartir el Ministerio de Hacienda los folletos divulgadores sobre la declaración sobre la renta correspondiente al año 1978, según ha podido saber «Logos» en dicho Departamento ministerial.

Ya están preparados los impresos —en color azul— en los que se señalan las líneas generales, quiénes tienen obligación de presentar la citada declaración, así como la del patrimonio.

También en los próximos días estarán en los estancos, así como en las Delegaciones de Hacienda, los impresos para realizar estas declaraciones, que, por primera vez, no son gratuitos, y que al precio de cinco y veinticinco pesetas —ya que hay dos modelos: para declaración normal o simplificada— se espera que supongan unos ingresos adicionales a Hacienda de cinco millones de pesetas, ya que se estima que las declaraciones de este año aumentarán en un 26 por ciento con relación a las del año pasado, que ascendieron a 1.950.262 en todo el país

El período para presentar la declaración sobre la la renta y patrimonio comenzó en Enero y se cierra el 31 de Mayo.

NO SE CONFIRMA EL VIAJE DEL SANTO PADRE A ZARAGOZA

Los Reyes se adhieren a la idea de beatificar a «La loca del Sacramento»

Fiebre de viajes aéreos en la Semana Santa

Zaragoza (Logos). — La oficina de Prensa del Arzobispado ha hecho pública una nota informativa sobre los rumores acerca de la posible venida del Papa a Zaragoza con ocasión de los Congresos mariano y mariológicos.

Hasta el momento, no existe otro dato que la invitación que personalmente hizo al Romano Pontífice el arzobispo doctor Yañes en Roma en el mes de Septiembre pasado con el beneplácito de la Conferencia episcopal española.

ADHESIONES A UN PROCESO DE BEATIFICACION

Madrid (Efe). — Con motivo del 450 aniversario de su muerte, ha sido promovido un libro de adhesión al proceso de beatificación de Doña Teresa Enriquez, prima hermana de Fernando el Católico, llamada «La loca del Sacramento». Su padre fue hermano de la Reina Juana de Aragón. Fue también tía de San Francisco de Borja y de San Juan de Ribera.

El inicio del proceso de beatificación fue ya recomendado en el I Congreso eucarístico celebrado en Lugo y ratificado en el de Toledo.

Entre las adhesiones registradas ya en el libro abierto con motivo del 450 aniversario de su muerte, figuran las de los Reyes de España, don Juan Carlos y doña Sofía.

DESAPARECERA LA DIRECCION DE ASUNTOS ECLESIASTICOS

Madrid (Logos). — «La Dirección General de Asuntos Eclesiásticos desaparecerá, porque establecida constitucionalmente la separación Iglesia-Estado ya no tiene razón de ser», ha manifestado a «Logos» don Eduardo Zulueta, director general del citado departamento del Ministerio de Justicia.

Por otro lado, y según otras fuentes del Ministerio, se va a crear la Dirección general de derechos fundamentales y libertades públicas, de la cual dependerá, con rango de subdirección todo lo relativo a asuntos religiosos.

MONOLITO A UN SACERDOTE

Barcelona (Logos). — Con asistencia del Cardenal-arzobispo de Barcelona próximamente se inaugurará un monolito levantado por suscripción popular en la Rambla de Pueblo Nuevo, al sacerdote Pedro Relats, según ha hecho público la comisión de vecinos del citado barrio.

Dicho sacerdote, falleció en un accidente de montaña en 1973. Se trata de un homenaje popular que más de dos mil vecinos, con respaldo de la coordinadora de entidades de Pueblo Nuevo, quiere tributar a la memoria de quien se dedicó a su servicio.

VIAJES DE VACACIONES

Madrid (Logos). — No hay ni una sola plaza libre en los vuelos de «Iberia» para toda la Semana Santa, según han asegurado a «Logos» los servicios informativos de la Compañía. Toda la flota de aviones disponible está ocupada al 100 por ciento, cubriendo los aparatos mayores los trayectos de mayor demanda:

Málaga, Granada, Sevilla, Valencia, Ibiza, Palma y Canarias.

Por lo que se refiere a «RENFE», tampoco hay datos exactos sobre la demanda de billetes, aunque es máxima, ni sobre el número de personas que viajarán estos días. No obstante, previendo el aumento de viajeros, circularán 161 trenes especiales hasta el 18 de Abril.

LLAMADA DEL APOSTOLADO DE LA CARRETERA

Madrid (Logos). — La Dirección nacional de Apostolado de la Carretera ha hecho una llamada apremiante a todos los conductores con motivo de la Semana Santa, en favor especialmente del niño en el tráfico.

El descenso del nivel de vida se debe a la carestía, según afirma la COPYME

Madrid (Efe).— Entre la conflictividad laboral de hoy, destaca la huelga de hostelería de la Costa del Sol en su tercer día, con escasa incidencia en bares y restaurantes, así como en el sector hotelero de Málaga capital y Fuengirola. Sin embargo, en Torremolinos y Benalmádena, el paro en hoteles afecta a un treinta por ciento, aproximadamente y en Marbella a un setenta.

Otro conflicto, en Málaga, los trabajadores de la empresa "Automóviles Portillo", han decidido no aceptar el laudo por la dirección general de Trabajo que conocieron ayer y continuar la huelga definida iniciada el pasado domingo.

En Barcelona, pasadas las cuatro de la tarde, abandonaron pacíficamente su encierro en la Delegación de Trabajo, a instancias de la Policía, los cien miembros de CSUT, SU y SOC, que se había nencerrado en las dependencias este mediodía, informó a "Efe" un portavoz de la OSUT.

Previamente, habían entregado al secretario del delegado de Trabajo un escrito firmado por los tres Sindicatos citados en el que solicitan participación en las negociaciones de los convenios y acusan de "hegemonismo" a CC. OO y UGT.

En Granollers (Barcelona), fueron entregadas cartas a 54 trabajadores de la empresa de Artes Gráficas "Hijos de Mariano Blasi". Los despidos son consecuencia de un expediente de regulación de empleo.

CAUSAS DEL PARO

Madrid (Loos). — Los problemas con los que se enfrente económicamente el país, según la patronal COPYME, se concretan en los siguientes puntos:

—Se ha acrecentado el descenso del nivel de vida, por exceso de carestía de la vida.

—Paro a cotas excesivas, y que ha crecido en más del 60 por ciento en un año.

—Crisis preocupante de las empresas, sobre todo de las pequeñas y medianas, con la caída de muchas de ellas, o con graves apuros financieros en la mayoría.

—Descenso creciente de la inversión industrial y comercial.

—Grave situación financiera, después de vivir meses y meses con un dinero interbancario enormemente elevado; restricción de créditos; devolución y protesto de letras aceleradamente aumentados.

—Rentabilidad decreciente de las empresas, y muchas sin beneficios reales.

—Insatisfacción social creciente de empresarios y trabajadores ante un futuro inseguro y de negras perspectivas.

DENUNCIA

Madrid (Efe). — Los secretarios provinciales de Madrid del S.U. y C.S.U.T., han hecho público un comunicado en el que denuncian la postura adoptada por CC.OO. y U.G.T., en el sentido de intentar monopolizar la celebración del 1.º de Mayo.

HUELGA DE ESTIBADORES

Madrid (Logos). — Prosigue hoy la huelga de estibadores iniciada ayer en diversos puertos de España. Se registran anormalidades laborales en La Coruña, Vigo, Avilés, Gijón, Sevilla y Bilbao, si bien con intensidades diferentes, según la CEOE.

MANIFESTACION DE TRABAJADORES

Valencia (Logos). — Unos diez mil trabajadores han protagonizado esta tarde una manifestación que había sido convocada por CC. OO., UGT, USO, SU, CSUT y AOA, reivindicando la negociación de convenios justos y la readmisión de despedidos y el no a los topes salariales. Asimismo en la manifestación había otras pancartas en las que se pedían soluciones al paro y respeto a los derechos sindicales.

ASALTO FINAL SOBRE KAMPALA

Nairobi (Efe). — Las fuerzas tanzanas y los rebeldes ugandeses iniciaron hoy el más duro ataque de la guerra contra Amín, en una maniobra de pinzas destinada a capturar Kampala.

La maniobra fue precedida de un fuego concentrado de artillería y bombas de mortero sobre Kampala, que destruyó instalaciones militares, el principal hospital y voló el tejado de un convento y una escuela.

Aviones tanzanos también participaron en el bombardeo de la capital ugandesa, que causó el pánico generalizado de miles de civiles.

Los bombardeos fueron especialmente intensos en el distrito residencial de Kololo, donde se encuentra el puesto de mando de Amín, cuyo paradero vuelve a desconocerse.

La colina de Nakasero, que constituye el centro de la ciudad, también recibió los impactos de los obuses.

Residentes en Kampala, contactados por teléfono, dijeron que parece que las víctimas fueron escasas en proporción al intenso bombardeo, con varias decenas de heridos y unos pocos muertos.

Un doctor murió y varias personas resultaron heridas cuando el fuego de la artillería tanzana alcanzó el principal hospital, en la colina de Mulago.

Los observadores sostienen que sigue estando poco claro si el bombardeo tanzano significa el preludio del asalto final sobre Kampala.

Fuentes diplomáticas afirman que las fuerzas atacantes intentan en principio someter a los defensores de Kampala con el intenso bombardeo, mientras la infantería maniobra en dos direcciones hacia la capital

Un diplomático de Kampala describió la situación como desesperada y reveló que el suburbio en donde vive carece de electricidad, comida y agua.

Otro de los objetivos alcanzado por el fuego de artillería tanzana fue la Universidad de Makerere, donde Amín reagrupó a sus fuerzas el pasado fin de semana para iniciar un contraataque inesperado.

«Radio Uganda», casi la única fuente de información oficial durante los ocho años que dura Amín en el poder se mantuvo en silencio la mayor parte del día y en las escasas horas de funcionamiento emitió música ligera.

EL ASESINATO DE UN TRABAJADOR EN VIGO, REIVINDICADO POR "LA LIGA ARMADA GALLEGA"

Vigo (Logos). — La Liga Armada Gallega (LAGA) mediante una llamada telefónica a la emisora de Radio Popular, efectuada por una voz anónima y pausada, reivindicó el atentado de que fue víctima don Olegario Domingo Collazo Melón, asesinado a las 15,45 horas de la tarde de ayer, en la travesía de Vigo, en el momento en que se sentaba al volante de su automóvil para dirigirse a su trabajo en factorías «Vulcano».

Los restos mortales del señor Collazo Melón recibieron hoy cristiana sepultura, acto que ha constituido una impresionante manifestación de duelo.

FUNERAL POR DON DIONISIO IMAZ

Villafranca de Ordizia (Guipúzcoa) (Efe). — A última hora de la tarde de hoy fue oficiado en la parroquia de Villafranca de Ordizia un funeral de cuerpo presente por el alma de Dionisio Imaz Gorostiza-Goiza, de 55 años de edad, que resultó muerto en atentado registrado en la mañana de ayer en esta localidad guipuzcoana.

El templo estaba lleno y en lugares destacados se situaron los hermanos y familiares de la víctima.

ABOGADO FRANCES DETENIDO

Irún (Guipúzcoa) (Efe). — El abogado francés Jean Claude Abeberry y dos redactores de la revista «Embata» fueron detenidos a la una de esta madrugada por la Guardia Civil, cuando intentaban atravesar la frontera de Irún.

La Guardia Civil, que registró el vehículo en el que viajaban e incautó varios ejemplares de «Embata» y otros periódicos, trasladó seguidamente a los detenidos a la Comandancia de San Sebastián.

Sobre las seis de la mañana los dos redactores fueron puestos en libertad, mientras el abogado Jean Claude Abeberry sigue detenido en las dependencias de la Guardia Civil.

DETENIDO POR LANZAR VIVAS A E.T.A.

Bilbao (Logos). — La Policía Nacional ha detenido esta noche a un individuo el cual, al paso de la dotación de un coche del 091 comenzó a gritar «gora ETA», «viva ETA» y «ETA, matalos», en la avenida de Castilla.

Identificado resultó ser Bartolomé Cabello Cantarero, natural de Bujalanca (Córdoba), de 33 años, soltero, sin trabajo domiciliado en Galdácano, calle Señorío de Vizcaya, número 59, primero letra C.

Conducido a Comisaría le fueron instruidas diligencias previas.

NICARAGUA: LOS SANDINISTAS HAN PENETRADO EN LA CIUDAD DE ESTELI

Managua (Efe). — Unos trescientos guerrilleros del Frente Sandinista (según informa el diario opositor «La Prensa» en su edición de ayer) penetraron en la ciudad de Estelí desde el domingo por la tarde.

Noticias no confirmadas establecen en doce el número de muertos en el curso de los combates librados en Estelí desde que los sandinistas entraron en la ciudad. El ataque se produce cuando el presidente Somoza se encuentra pasando sus vacaciones en Estados Unidos y asume la jefatura del país su hermano José R. Somoza, director de la guardia nacional.

Se estima que los sandinistas se han hecho fuertes en el casco urbano de Estelí. Ayer por la tarde, presuntos guerrilleros llegaron a El Bajío zona donde incendiaron cantinas y prostíbulos. Se han registrado pequeños hostigamientos contra la guarnición acuartelada, sin que se conozcan posibles bajas. Elementos rebeldes atacaron el edificio de «Telcor» (compañía telefónica estatal) con bombas de gran potencia, causando daños materiales sin que pudieran ocupar el edificio.

El aeropuerto de Estelí está en manos del ejército leal al Gobierno y ayer llegaron al mismo refuerzos procedentes de Managua por vía aérea; al mismo tiempo, se notó la salida, con dirección a la capital de parte de las tropas acuarteladas en Estelí, creyéndose que se han efectuado choques armados en La Trinidad, ciudad situada al Sur. Se tienen noticias de que el comandante de la plaza de Estelí fue separado del mando por razones que se ignoran. Otros informes indican que elementos insurrectos armados atacaron el Banco de Estelí apoderándose de una suma de dinero no precisada.

Por otra parte, el Ejército reveló en un extenso parte de guerra que en los últimos días han muerto más de setenta personas en diversos combates. La mayoría de las bajas pertenecen a los sandinistas, que desde el sábado desató una ofensiva en el Norte y Noroeste del país.

Cinco jóvenes fueron muertos por el Ejército en León, el lunes. Se dice que los soldados dispararon al verse atacados, mientras familiares de los jóvenes afirman que éstos estaban desarmados.

No habrá películas «S», en Jueves y Viernes Santos

Madrid (Logos).— Durante el Jueves y Viernes Santos, no se proyectarán películas "S" en Madrid, han informado a "Logos" en medios empresariales de cine.

Los empresarios que acudieron al Ministerio de Cultura, se encontraron con que las disposiciones para estos días, dependían del Ministerio del Interior. Sin embargo, al final fueron remitidos a los Gobiernos civiles de donde emanaron las disposiciones pertinentes, que los empresarios no creen sean necesarias, dada la supresión de la censura.

Parece que el criterio del Gobierno civil de Madrid, a la espera de que lo confirme a las empresas, es que se pueden dar todas las películas con excepción de las calificadas "S".

En teatro, según las noticias correspondientes, parece que tampoco hay normas y no habrá que esperar al Sábado de Gloria para los estrenos, pues son varias las obras que lo están haciendo ya en estos momentos.

IGNATI NOVIZKOV, EN MADRID

Madrid. — El vicepresidente del Consejo de ministros de la Unión Soviética y presidente del Comité organizador de los Juegos Olímpicos de Moscú, Ignati Novizkov llegó al aeropuerto de Barajas, acompañado de Juan Antonio Samaranch, embajador de España en la Unión Soviética y miembro del Comité Olímpico Internacional. — (Foto EFE).

Lea Vd. siempre DIARIO DE BURGOS

NACIONAL

Cuatro personas murieron y otras dos resultaron heridas en dos choques ocurridos en Sevilla y Gerona

Rescatados los cadáveres de tres tripulantes de un barco, hundido frente al puerto de Barcelona

Asesinaron al propietario de una joyería gerundense

Sevilla (Efe).— Tres personas han resultado muertas y otra gravemente herida en un accidente de circulación registrado en las inmediaciones de la localidad sevillana de Carmona.

El hecho ocurrió cuando entraron en colisión frontal, por causas que se desconocen, el camión CO 5.013-F, conducido por Juan José Ruiz Guerra, de 28 años, y el automóvil de turismo I-3.077-A, en el que viajaban Manuel Fernández Madeira, de 30 años, Antonio López López, de 41, José Yandrán Narváez, de 51, y Antonio Luis Peláez, de 42.

A consecuencia del violento choque, los cuatro ocupantes del vehículo de turismo sufrieron lesiones muy graves, falleciendo el primero de ellos cuando era trasladado a la Ciudad Sanitaria «Virgen del Rocío», de la Seguridad Social sevillana.

Antonio López y José Yandrán murieron poco después de ingresar en el mismo centro, pese a los auxilios médicos que les prestaron y Antonio Luis Peláez quedó internado, con lesiones de carácter muy grave.

JOVEN ALEMAN MUERE EN ACCIDENTE DE COCHE

Gerona (Efe).— El camión M-754.664, conducido por Manuel Díez del Moral, de 23 años, chocó frontalmente, con gran aparatosidad, con el turismo alemán, Seat-850 matrícula RO-R 307, conducido por la súbdita alemana Ingrid Von Rochow, de 22 años de edad, que resultó con heridas gravísimas en todo el cuerpo, siendo internada en la Residencia Sanitaria de esta capital. Falleció en el acto su acompañante Paul Michael Andreas, de 21 años de edad, ambos vecinos de la ciudad bávara de Rosenheim.

El cadáver ha sido trasladado al depósito del Hospital provincial de Santa Catalina. El conductor del camión salió ileso. El accidente se registró en el kilómetro 729/700 de la N-II, término municipal de San Julián de Ramis a 6 kilómetros de Gerona.

RESCATADOS TRES CADAVERES DE UN BARCO HUNDIDO

Barcelona (Logos).—A última hora de esta noche, los buzos del buque de la Armada «Poseidón», han dado por finalizados sus trabajos de recuperación de los cadáveres del pesquero almeriense «Colorado», hundido por colisión el pasado viernes.

En total se han recuperado tres cadáveres, que han sido trasladados para su identificación y demás diligencias al Hospital Clínico Provincial.

Tras una serie de inmersiones, los buzos de la Armada han podido comprobar que los cuerpos de otros tres marineros desaparecidos no se encontraban en el interior del buque siniestrado.

EL PINTOR CALVO CARRION, MUERTO EN ACCIDENTE DE TRAFICO

Palma de Mallorca (Logos). — Antonio Calvo Carrión, el pintor andaluz afincado desde hace muchos años en Mallorca, ha muerto víctima de un accidente de circulación, alcanzado por un coche cuando intentaba cruzar la calzada del Paseo Marítimo.

Paisajista y retratista de prestigio internacional, Antonio Calvo Carrión, contaba 57 años de edad y era profesor de la Escuela de Artes y Oficios Aplicados, de esta ciudad.

ANCIANO ENCONTRADO MUERTO

Cádiz (Logos).— Fue encontrado muerto en la cabina del camión matrícula CA-68.258, Victoriano Villar Martínez, de 77 años de edad. El finado residía en esta capital, y su domicilio era precisamente el citado camión, que era de su propiedad y que tenía siempre estacionado en la Avenida Primo de Rivera.

Al parecer, la causa del fallecimiento es natural.

El Juzgado de Instrucción ordenó el levantamiento del cadáver y su traslado al depósito del cementerio.

ATRACO A UNA JOYERIA, RESULTANDO MUERTO SU PROPIETARIO

Gerona (Efe).— Dos individuos, uno portando una escopeta de cañones recortados y otro una pistola de calibre 6,35, han sido los autores del intento de atraco de la joyería «Quera», perpetrado esta mañana y que concluyó con el asesinato del propietario del establecimiento, Emilio Grau.

Un tercer individuo esperaba a la pareja al volante de un automóvil «R-16», con el motor en marcha. Después de disparar dos veces la pistola contra su víctima, en la nuca, los asaltantes se apoderaron de algunos objetos que tenían a su alcance, que resultaron ser de escaso valor, subieron al automóvil y emprendieron la huida.

El citado vehículo fue encontrado abandonado en la Avenida de Colón, a las 8,45 horas y, al parecer, se trata de un automóvil importado robado previamente, con matrícula española. Se ha iniciado una amplia operación policial en busca de los autores del asesinato, que por el momento no han podido ser identificados.

El gremio de joyeros de Gerona, de acuerdo con todos los joyeros de la provincia, ha decidido cerrar sus tiendas hasta el próximo día 17 de Abril, en señal de condolencia y como protesta por la falta de vigilancia y seguridad.

ROBARON MAS DE DIEZ MILLONES EN JOYAS

Valladolid (Logos).— Más de diez millones de pesetas y cincuenta mil en metálico, es el botín de un atraco perpetrado en la joyería «Tremino», del vallisoletano paseo de Zorrilla, a las cinco y media de la tarde. A esa hora, dos jóvenes descubiertos entraron en el establecimiento solicitando ver un reloj. A continuación, uno de ellos sacó una pistola y dijo: «Esto es un atraco». Inmediatamente otro joven entró con dos bolsas negras donde introdujeron el botín. Fueron amordazados tres clientes que se hallaban en el establecimiento.

Los atracadores advirtieron a los presentes que no avisaran a la Policía hasta después de cinco minutos o los matarían, huyendo posteriormente en un coche que se encontraba en las inmediaciones.

Fuentes policiales han señalado que este atraco podría tener relación con el perpetrado hace un mes en la empresa «Agromán», donde también se alcanzó un botín de unos diez millones de pesetas.

ATRACO A LA SUCURSAL DE LA CAJA DE AHORROS DE VIZCAYA

Bilbao (Logos). — A las once de esta mañana, ha sido perpetrado un atraco a mano armada en la sucursal que la Caja de Ahorros Vizcaína tiene en el barrio de Las Carreras, término municipal de Abanto y Ciérvana, donde dos jóvenes encapuchados se apoderaron de unas 500.000 pesetas.

Los atracadores, uno de ellos armado con escopeta de cañones recortados, intimidaron al encargado de la sucursal y a dos clientes que se hallaban en su interior, obligando al primero a que abriera la caja fuerte y a los segundos a que se arrojaran al suelo y permanecieran inmóviles boca abajo.

Como la caja fuerte estuviera provista de apertura temporizada y fuera imposible abrirla sin que sonara la alarma automática, los atracadores se contrariaron mucho golpeando con la escopeta al encargado que cayó al suelo ligeramente conmocionado, apoderándose de la suma que había en la caja del mostrador para despachar pequeñas operaciones.

A continuación emprendieron la huida en automóvil, en dirección a Bilbao sin que se conozcan detalles del coche, por hallarse los clientes boca abajo, en el suelo, y el encargado contusionado.

Es éste el tercer atraco que en menos de un año tiene lugar en la misma sucursal.

INTERNACIONAL

UN PAVOROSO INCENDIO PUEDE HABER CAUSADO LA MUERTE A DECENAS DE PERSONAS, EN BUCAREST

Viena (Efe). — Decenas de personas pueden haber muerto en el incendio que a primera hora de esta mañana arrasó los grandes almacenes "Victoria", situados en el centro de Bucarest y repletos de público en el momento del siniestro.

Diplomáticos occidentales acreditados en la capital rumana dijeron que según los rumores que circulan por Bucarest, podrían ser doscientos los muertos y heridos causados por el fuego en el edificio de cinco pisos.

Según testigos presenciales, docenas de ambulancias evacuaron a los heridos hacia los diversos centros médicos de Bucarest.

En las operaciones de rescate participaron desde el principio todos los bomberos de la capital rumana, así como varios helicópteros que al parecer lograron rescatar indemnes a las personas que se dirigieron a la azotea del viejo edificio.

Testigos presenciales dijeron que el pánico se apoderó del público y que muchas personas se lanzaron por las ventanas al vacío a través de una densa humareda. Otras fueron rescatadas por los bomberos con ayuda de escaleras articuladas.

No hay versión oficial sobre el origen del siniestro, que según unas fuentes se debió a un cortocircuito y según otras se desencadenó al estallar una botella de oxígeno utilizada por un equipo de soldadores, que procedían a reparar un ascensor averiado.

El fuego se declaró a las 9.30 de la mañana (7.30 hora española) y se extendió desde el primer piso a todas las plantas.

DOCE MIEMBROS DE UNA FAMILIA, ENCUENTRAN LA MUERTE EN UN POZO

Rawaldindi (Efe-UPI). — Doce miembros de una familia, todos ellos varones, perecieron uno tras otro, cuando uno de ellos descendió a un pozo para reparar el motor de la bomba de extracción de agua y al caer desvanecido por los humos del mismo, bajó otro para rescatarlo siendo seguido por los restantes que corrieron la misma suerte.

El accidente se produjo ayer en una localidad situada a 100 kilómetros al Oeste de Rawalpindi, informó la Policía.

ENCONTRADO EL CADAVER DE UN CAPITAN DE BARCO

Hamburgo (Efe). — La Policía Marítima de Hamburgo ha encontrado sumergido en las aguas el cadáver del desaparecido capitán del carguero soviético "Khudoznik Pakhomov".

El capitán ruso desapareció de su buque el pasado 12 de Enero en compañía de su segundo de a bordo y se desconocía la suerte corrida por ambos.

Los dos marinos soviéticos habían alquilado un coche y se cree que cayeron a las aguas del puerto, pero debido a la espesa niebla no se pudo llevar a cabo una investigación.

MUERTO POR DOS PESETAS

Manila (Efe). — Un taxista filipino mató a palos a un cliente que se negó a pagar un alza de 15 centavos (unas dos pesetas), informa hoy la Policía de Manila.

Durante una violenta disputa, el taxista cogió un trozo de tubería de plomo y golpeó varias veces en la cabeza al pasajero, causándole la muerte en el acto.

CONDUCTOR:

CONDICIONES PSICOFISICAS

- La víspera del viaje procura dormir lo suficiente para emprender el mismo descansado y relajado.
- Evita durante el viaje las comidas copiosas, que sólo producen efectos negativos, de amodorramiento, digestiones pesadas, etc.
- Evita la conducción continuada durante horas, haciendo alto al menor síntoma de cansancio, para descansar, fuera de la carretera, el tiempo necesario.

PROVINCIA

Una joven perece en un accidente de automóvil

En la carretera Madrid-Irún, término de Quintanapalla, se salió de la calzada y cayó por un terraplén el turismo «Morris-1100» matrícula LE-48.539, el cual resultó con grandes desperfectos, pero sin nadie en su interior. Realizadas las investigaciones y búsqueda, por parte de la Guardia Civil que se personaron en el lugar del suceso, encontraron, desplazado a unos 40 metros del vehículo y caída en un profundo surco, el cadáver de la titular y conductora del automóvil accidentado, Inmaculada Manzanedo González, de veintitrés años.

DESCARRILAMIENTO

A causa del desprendimiento producido sobre la vía del tren de la línea férrea Madrid-Irún, en el término de Fontioso, descarriló la máquina del tren conocido por «Puerta del Sol». A causa del accidente, quedó interceptada la vía durante varias horas. No se registraron desgracias personales y los viajeros hubieron de ser trasladados en autocares a sus respectivos destinos.

LOCAL

NIÑO ATROPELLADO POR UN CAMION EN EL PASEO DE LA MERCED

Sobre las 15,30 de ayer, a la altura del número 13 de la calle de la Merced, el camión «Pegaso» matrícula BI-2914-K, conducido por Rafael Vázquez Miguel, con domicilio en Bilbao, que circulaba de Valladolid hacia el centro de la ciudad, alcanzó al niño de siete años, Oscar Javier Hernando San Llorente, domiciliado en Burgos, en la calle Concepción, número 2.

El niño fue trasladado a la Residencia de la Seguridad Social por el propio conductor del camión, quedando internado en el mencionado centro y en donde se le apreciaron al herido lesiones de carácter grave.

Según se desprende de las posteriores declaraciones recabadas por la Policía, el niño Oscar Javier se encontraba jugando con otros compañeros cuando, en un momento determinado, salió corriendo hacia la calzada, al tiempo que pasaba el mencionado camión, cuyo conductor no pudo hacer nada para evitar atropellarle.

ACTUACION DE LA GUARDIA CIVIL

Por fuerzas de la Guardia Civil se ha procedido a la detención de Pedro Blanco del Olmo y Antonio Fernández León, ambos vecinos de Burgos, a quienes se les ocupó 25 y 5 barras de «hachís», respectivamente.

También han efectuado la aprehensión de 1.670 cajetillas de tabaco rubio americano, importado ilegalmente, que se encontraba en poder de Emiliano González Bueno, así como 120 cigarros puros, todo ello valorado en 131.625 pesetas, e igualmente se han incautado de 8.200 boletos correspondientes a rifas fraudulentas, que se encontraban en poder de la misma persona anterior.

ARBOL CAIDO EN LA QUINTA

Sobre las siete de la tarde de ayer, un árbol del parque de la Quinta cayó —seguramente por la fuerza del viento— sobre la calzada de la carretera. Tuvo que ser retirado por los bomberos para que no entorpeciera el tráfico rodado.

El árbol abatido, de grandes dimensiones, quedó atravesado parcialmente sobre la calzada, ocupando uno de los carriles y dejando libre el otro, por el que circularon los vehículos, si bien con algunas dificultades, durante el tiempo que tardaron los bomberos en retirarlo.

UNA FAROLA

También tuvieron que retirar los bomberos una farola de la Catedral, que había quedado colgando de su soporte, sobre la calle de la Paloma, y amenazaba con caer, hecho que hubiera podidigo originar daños en las personas o los vehículos que por la misma transitan.

DOS SERVICIOS MAS POR LA TARDE

Dos servicios más han realizado, en la tarde de ayer el servicio de bomberos. Uno a las 17,15, en la calle Roa, número 1, en donde tuvieron que apagar un conato de incendio que se provocó en la chimenea del inmueble de esta casa, debido a la acumulación de hollín. Afortunadamente no hubo que registrar daños personales.

El otro servicio lo realizaron a las 19.45 en la plaza de San Fernando, en donde hubo que retirar una chapa de zinc que cubría una de las galerías de una casa particular del inmueble número 2 y que, debido al fuerte viento reinante, amenazaba con desprenderse.

LENTAMENTE Y APRISA; SIN DESCANSO

Por C. PETIT DE CREIL

LOS hombres estamos hoy en una contradicción constante. El "aprisa" y el "lentamente", parecen ser los dos polos de muchísimas de nuestras realidades humanas. Se nos hace propaganda de un coche, y se afirma que alcanza velocidades extraordinarias gracias a su estupenda seguridad. Al mismo tiempo se nos recuerda por todas partes que lo mejor es ir despacio, porque se ahorran vidas, y se consume mucha menos energía. Una contradicción que nos sumerge en la perplejidad, pero que nos ayuda a tener conciencia de los dos extremos en los que discurre la vida de hoy.

Hay, es cierto, una arena que avanza despacio; pero que, imperiosamente, se va comiendo la tierra o el mar. Es la ley de las mareas y de las playas; la constante de tantos litorales en los que, sin sentirlo, de pronto, la geografía es diferente porque, grano a grano, la ventolera marina se ha entretenido en redibujar la costa.

Y los hombres, para que esto pueda ser dominado, usan el viejo truco de las estacas bendidas en la tierra, y de las piedras lanzadas con descuido aparente en el mar. Estacas y piedras que son el símbolo de una voluntad de retroceso, de perseverancia, de espera.

Y así, las cosas se van haciendo lentamente...

Esta es la manera de pensar de muchos hombres, que esperan que todo se haga lentamente. La vida, para ellos, es un inacabable caer de los segundos, pero las arrugas en las sienes aparecen lentamente. Las cosas se hacen lentamente, muy lentamente.

Sin embargo hoy ha aparecido un concepto nuevo de velocidad en la transformación de la realidad de la vida. No basta con esperar, hay que atrapar al futuro. Hay que lanzarse al reto de la existencia, y hacer de lo esperado una realidad querida, planificada, aprehendida irremisiblemente y por una voluntad que sabe lo que puede esperar de sí misma, y sabe lo que puede esperar de los demás. Ha de haber un deseo de repensar la vida, de replantear los problemas, de dejarse llevar por el poder creativo de la imaginación, que va a la raíz misma de los problemas; y sabe que habrá un modo de resolverlos, porque ha habido una manera de plantearlos.

Por ello, en estos momentos, necesitamos más que nunca que haya gente que sepa algo más que repetir gestos pasados, por seguros que sean. Gentes que creen en la posibilidad de recrear la vida, convencidas de que no se ha agotado ni agostado toda la posibilidad de pensar e inventar que llevamos los hombres en nosotros. Hombres y mujeres que lleven "la imaginación al poder", y no solamente en las esferas de las grandes decisiones, sino en el mundo cotidiano de nuestro trato personal, de nuestras iniciativas particulares, de cada uno de los estratos sociales en los que nos movemos.

Hace falta que tengamos fe y convencimiento de que no se ha llegado en nada a la cima, y que hay mil horizontes ocultos que descubrir todavía.

Necesitamos en la vida hombres que lleven enhiesta la esperanza, y crean que el mundo está todavia empezando, y que es posible transformarlo todos los años, y que todos los logros son pequeños. Hombres de la tierra y del mar, decididos a vivir para el mañana. Hombres que sepan que la velocidad y la lentitud son dos modos de avanzar, y que en determinados momentos hay que apretar el acelerador, y en otros hay que tener bien a punto el freno. Porque no se puede dejar uno arrastrar por la pasión de un momento de exaltación, ni por la pesadez de unas horas de nostalgia.

El placer de la velocidad puede ser contrarrestado por el gusto de la marcha lenta. La señal que aparece en muchas de nuestras rutas, "CARRETERA TURISTICA. CIRCULE SIN PRISA", es un llamamiento a la calma, para poder estar conscientes de que circulamos junto a una maravilla de la Naturaleza. Unas veces será La Albufera, otra los Montes Universales, siempre un recodo en el que ha florecido la belleza para que los hombren aprendamos los perfiles de lo que podría ser un mundo razonablemente sereno y poseído

Pero ambos extremos, velocidad y calma, han de conjugarse en nuestro mundo interior y exterior, si queremos alcanzar la madurez común de quien camina por la ruta de la vida hacia un mundo mejor. La seriedad de los grandes hombres ha ido siempre acompañada de momentos de vértigo y desasosiego. Pero ambos extremos, como las laderas de un enorme picacho, han configurado su personalidad. La parábola de Guitton sobre las cualidades y los defectos de los genios, puede aplicarse también a una colectividad; y como sociedad, tanto nacional como confesional, lo mismo de qua sea familiar o profesional, debemos tener como norma el equilibrio entre estos dos momentos de nuestra marcha, si queremos que sea proporcionalmente progresiva y duradera.

Es lo del proverbio francés **"A l'aise marche à pied qui mène son cheval par la bride"** (Descansando anda quien lleva a su caballo por la brida). Los hombres debemos comprender que hay, en todo, la necesidad de un freno, y la urgencia de un acelerador. Pero combinándolos con prudencia, a veces provocativa, porque sabemos que en muchos momentos esta serenidad va a irritar, y en otros va a crear decepción. **"Metiendo el remo** —dice el refrán castellano— **es como anda la barca"**: y el remo se mete para correr, para frenar, para virar y para enfocar definitivamente el rumbo, aunque a veces suponga eso, **"meter el remo"**, en su acepción popular. Las personas que jamás suben a un automóvil no tendrán jamás un accidente. Los hombres que jamás arriesgan nada, jamás conseguirán nada. Y en nuestra sociedad es necesario correr el riesgo de **"lanzarse al azar de la suerte, sin esperar casi nada"**.

"Lentamente y aprisa; sin descanso", es el lema que tiene grabado como divisa una antigua casa castellana. Ha pasado el tiempo. El caserón se ha venido abajo. Han perdido las ilusiones sus antiguos señores. No existe ya el ruido de los cascos de caballo ni llegan las noticias de los lejanos mares. Permanece solamente en pie el arco, impertérrito, que mantiene firme la divisa. Una divisa que quisiéramos saber hacer nuestra en un mundo como el de hoy, plagado de verdades a medias, de trucos publicitarios, de posibilidades insospechadas, de manejos turbios y deslumbrantes afirmaciones. Si pudiéramos situarnos siempre en la serena tranquilidad del hombre que violenta su corazón y su cabeza, y alcanza a trabajar con la calma y la rapidez de los grandes creadores de historia...

MISTICA Y ASCETICA DE LA SEMANA SANTA BURGALESA

(II)

Y los niños observando

Por José María GARATE CORDOBA

LOS niños observábamos con atención emocionada. Los primeros recuerdos son de sensaciones inconcretas y excitantes, como de víspera de Reyes, a medias entre lo religioso y lo festivo.

El Sábado de Ramos se sacaban del viejo bargueño los misalitos de Semana Santa, uno para cada miembro de la familia. Las madres llevaban a sus niños al ensanche delimitado por la Plaza Cubierta, el Parque de Artillería y la Plaza de Toros, donde se formaban el mercado de palmas, ramos, carracas y matracas, en un ambiente ferial, alegre y bullicioso. Era también la feria de los ajos, y las amas de casa cargaban con sus ristras largas o cortas dobles o sencillas, compradas directamente en los carros de los pueblos, para el gasto del año. Los niños de familias que se preciaban de elegancia sobria, de buen gusto buscaban una palma lisa, o a lo sumo, con el mínimo adorno. Los de gusto más corriente o pueblerino, buscaban las más bonitas, llenas de rizos y bucles, trenzas y volutas, muy rizadas, trenzadas y bucleadas, algunas con lazo de seda azul o rosa, para el niño y la niña. Sobre ellas se colgaba, como ahora en el árbol de Navidad, una abundante confitería de rosquillas de caramelo en variados colores y otras de baño blanco, las "rosquillas de monja", tan frágiles que en la aglomeración del domingo, si llegaban a él, perecían en los estrujones o en manos de los descuideros, como peligraban las otras, las acristaladas de colores, a las que a veces, por broma, se alargaba la lengua de algún rapaz vecino. —"¡Mamá, que me chupan las rosquillas!", lloraba el pequeño. —"Pues alza más el ramo, hijo".

Las misas del domingo tenían los niños ese atractivo palmerista y rosquillero, los mayores recibían su ramo de olivo bendito de la mano del párroco, que besaban reverentes. El ramo iba luego al balcón, porque era un sacramental, que podía librar del rayo, y un pequeño esqueje de él se colocaba a la cabecera de la cama, a los pies del crucifijo, contra las tentaciones.

La misa del Domingo revestía su máximo esplendor en la Catedral, con el Ayuntamiento en corporación, que recibía sus larguísimas palmas. La del arzobispo era una filigrana, una obra de arte y creo que duraba todo el año, ya muy ennegrecida y chafada al final, en el balcón de su palacio. También ese día venían a los oficios, a la misa, viajeros del partido judicial. Los viejos oros del altar, la masa de plata de los enormes blandones que flanquean la escalinata brillantes como nunca y el rico brillo de casullas y ornamentos se apagaba un tanto al ofertorio, difuminado por la neblina del abundante incienso, cuyo olor invadía la nave. Lo que más admiraba a los sencillos fieles forasteros era el canto de la Pasión con reparto de voces de personajes entre tres púlpitos.

Llegaban luego los días de oficios de Tinieblas. En el Seminario, en la Catedral, en las parroquias. En San Lorenzo estaban ya compartimentadas las naves por enormes tapices de tela simple representando escenas de la Pasión, con judíos burlones y malvados de tamaño mayor que el natural, al menos del natural de los que éramos niños. Las velas del tenebrario se iban apagando alternativamente de un lado y otro, una a una, al ritmo marcado por la salmodia, hasta quedar solo "las tres Marías" y tras una pausa algo más larga, apagadas las dos laterales, se retiraba encendida la última, la vela firme del "Stabat", cuya llama encendida iba a ser la única con que en los oficios siguientes volvería a encenderse el tenebrario. Era el momento de hacer el oscuro absoluto en la iglesia, que trepidaba entonces en resonancias de carracas y matracas, manejadas con frenesí por los monaguillos y la chiquillería, que acaso iba de templo en templo, sabiendo el orden cronométrico de los Oficios en cada uno.

Los trenos de Jeremías había que oirlos en su sitio, en el seminario de San Jerónimo, donde el [...]o de seminaristas conmovía aún a los analfabetos en latín, tal era la fuerza de los la[...]ntos musicales: "Jerusalén, Jerusalén, conviértete a tu Dios" bien adaptados a la [...]ustia del profeta.

JUEVES SANTO

El Jueves Sa[...] un bando del alcalde prevenía el orden y la vigilancia del decoro religioso en la c[...]ad. Los oficios del jueves eran muy temprano y muy breves en algunas iglesias, lo[...]s largos y tardíos en la Catedral por las solemnes ceremonias metropolitanas. En [...] parroquias había comuniones casi continuamente, antes de los oficios y las famil[...] acudían reunidas porque el párroco veía allí a sus feligreses que le honraban de ese [...]odo. Eran comuniones aisladas, pero muy numerosas, para "cumplir con Pascua" do[...] a cada comulgante daba el acólito la cédula acreditativa, un papel poco más grand[...]ue el de fumar, donde se leía, por ejemplo: "Comulgó, en la parroquia de San Les[...]s Abad, el Jueves Santo 28 de Marzo de 1928". No sé bien cual era su finalidad, ap[...] del recuerdo personal de "haber cumplido con la Iglesia" —en caso de duda— [...]mandamiento de "comulgar por Pascua Florida".

Los oficios d[...] día tenían gran solemnidad en la Catedral. Empezaban con la consagración de los [...]leos oor el arzobispo revestido de pontifical. En 1925 aún lo hacía el Cardenal Ben[...]h, majestuoso como un último Cardenal del Renacimiento. Fue su última Semana S[...]ta al año siguiente ya había muerto. Solía dar las doce el Papa Moscas al inicia[...] la procesión al Monumento, tras la comunión del clero, en la que se repartían las [...]as de plata del palio las representaciones civiles y militares: el gobernador civil e[...] alcalde (respectivamente Antonio Horcada y José María Ordoño, profesor de Matemá[...]as del Instituto), dos concejales y cuatro jefes del Ejército. Así era hasta el Jueves S[...]to de 1931, que cayó en 2 de Abril; doce días después se proclamaba la República [...] el año siguiente no asistían a los oficios gobernador ni alcalde ni comisiones milita[...] y todo el palio quedaba en manos concejiles. Hasta 1936, inclusive, se suprimía [...]bién toda expresión oficial de religiosidad militar y los cines proyectaban películas p[...]anas en los días sagrados. Sólo el Jueves Santo de ese año, 9 de Abril, por volunt[...] excepción, llevaba una vara del palio el alcalde republicano Luis García Lozano

Rezaba la p[...]era estación el Arzobispo y contestábamos todos, tras lo cual, el Cuerpo de Cristo [...]uedaría "reservado" para adorarlo en el dolor de su muerte, hasta la Resurrección, po[...] la alegría por la institución eucarística, se trasladaba al Corpus Christi. Desde en[...]nces, el párroco —el Arzobispo en este caso— llevarían colgada al cuello la llave de[...] sagrario en el Monumento, hasta el Sábado de Gloria. El Monumento de la Catedral c[...]stitula una nave cerrada por ricos tapices en la escalera dorada de Diego de Siloé [...]masiado lujosa para ser sólo puerta de la Coronería, condenado su uso para exclus[...]ad de éste, el más noble y digno de tal pieza de orfebrería, riquísima y majestuo[...] barroca de medallones, bronce y mármoles; único en España. En la Catedral se rea[...]ban los oficios a las tres con el Lavatorio de los pies. Se los lavaba el Arzobispo a [...]e asilados de las Hermanitas de los Pobres, vestidos de apóstoles "sui géneris", co[...] unos uniformes de marrón, pechera blanca y sombrero —todo ello tirando un tanto [...] traje de peregrino o así— en memoria de los doce apóstoles a quienes se los l[...] Cristo; antes, el Arzobispo les había invitado a comer a su mesa, en memoria de la S[...]rada Cena.

Seguía a las[...]s el sermón del Mandato, que era de la caridad, hoy "amor fraterno". Caridad con[...]s hombres, ejemplo de la caridad con Dios, que es la Caridad misma, el foco del a[...] En el púlpito, se esmeraban en el sermón don Pedro Riaño, con el **ritornello** y el c[...]o de elocuencia de su voz cantarina y rápida, de inconfundible tonillo que variab[...]e escala a cada frase para evitar monotonías de sonsonete, o don Félix Arrarás en[...] extremo opuesto de la oratoria, cuyos graves golpes de persuasión, se abrían paso [...]razones sobrias y concretas, tan profundas como su resonante voz, que trepidaba d[...]olumna en columna, de rincón en rincón; sin micrófono ninguno de los dos porque [...] los años veinte aún no era su época, ni falta que a ninguno les hacía.

EQUIPAJE DE AMOR PARA LA TIERRA

Por Julio MANEGAT

EN 1975 mi querido amigo y compañero Rodrigo Rubio publicó una novela, ganadora del Premio Planeta, titulada «Equipaje de amor para la tierra». Era un libro conmovedor en el que el novelista nos ofrecía el largo camino de una mujer acompañando el cadáver de su hijo, emigrante en Alemania, hasta su rincón natal, donde aquel equipaje de amor sería depositado definitivamente en la tierra.

El novelista glosaba literariamente una realidad: la de los emigrantes que mueren en el extranjero. Y tal vez a nadie se nos ocurría, o se nos ocurre, pensar en el número de trabajadores que un día abandonan la patria para encontrar, para intentarlo al menos, un presente estable y un mejor futuro que acaso les permita una vida mejor, y que nunca logran este futuro porque la muerte trunca caminos, esperanzas, alegrías y sufrimientos.

Se habla siempre de los triunfadores pero pocas veces se recuerda a quienes naufragan en la aventura. Parece fácil eso de decir que un emigrante ha muerto en Alemania, o en Holanda, o en cualquier otro rincón de la geografía del mundo. Sin embargo, cada una de estas muertes significa el truncamiento de un singular, y en general doloroso, itinerario vital.

¿Cuántos son los hombres, emigrantes sin fortuna, que se convierten en «equipajes de amor para la tierra» cada año? No sé si, estadísticamente, en esa teoría de los porcentajes que convierten a los hombres en números, es poco o mucho, pero la realidad nos dice que cada día cruzan las fronteras de España dos féretros con cadáveres de españoles o portugueses fallecidos en las tierras esperanzadas y amargas de la emigración. Durante el pasado año fueron exactamente 743 los cadáveres que llegaron a la península, al encuentro del último puñado de tierra, como si este encuentro pudiese devolver pueblos y caminos, nombres de mujer, infancias felices y juventudes de impaciencia y sueño.

Ya no hay tierras ni horizontes, caminos y labios, nombres y ansiedades en este encuentro definitivo y necesario. Sólo un puñado de parientes y amigos —¿Te acuerdas de Juan, te acuerdas de Miguel?— que asisten a la ceremonia en el cementerio del pueblo y que contemplan el féretro con una lejanía triste, de emigrantes también en los ojos.

Se cierra, pues, cada día, en Portugal o en España —¡y qué grandes, qué pequeñas, son las geografías para la muerte.— la aventura de la emigración para dos nombres, dos hombres, dos cuerpos ya sin destino, ni rumbo, ni conformidad, ni rebeldía. ¿Cuándo empezó ese camino? ¿Hace muchos o pocos años? ¿Fue un poco feliz o sólo desgraciado? Cada hombre, cada nombre, es un largo camino de preguntas que, las más de las veces, quedan sin respuesta. Cada emigrante es un puñetazo sobre el mapa. Porque lo triste no es que un hombre se vaya, que abandone su patria en busca de una vida mejor, sino el que tenga que irse, el que tenga alforjas de hambre a las espaldas, que cruzar la frontera. Sin intuir que un día más o menos lejano, más o menos próximo, puede convertirse en equipaje de amor para la tierra.

LA EMPERATRIZ DEL JAPON, PINTORA

Tokio. — La Emperatriz del Japón, en el Jardín del Palacio Imperial, toma apuntes para un cuadro que proyecta pintar. Acaba de cumplir los 76 años de edad y desde Julio de 1977 padece de dolores en su espalda, por lo que se ve obligada a utilizar un corset especial. No obstante, se halla bastante mejorada. — (Foto EFE-KLODO).

SEMANA SANTA EN VALLADOLID

Gregorio Fernández, humanizador y Juan de Juni, atormentado

Por Antonio GOMEZ SANTOS

LA repre[...]tación escénica de la Pasión tiene en Vallado[...] el máximo exponente y el crudo realismo [...]n drama que vive directamente el pueblo. La Seman[...]anto es aquí de forma invariable una tradición fervo[...] e inalterable.

Cristo rec[...] en la copiosa e impresionante muestra escultóric[...]más igualada dan esta singularidad expresiva en [...]ladosa manifestación popular. Cita de artistas piados[...] ahítos de fe, entre los que uno de ellos —Grego[...] Fernández—, introvertido, pacífico y sereno, sería el [...]manizador, hasta un límite inquietante, de los escen[...] de la Pasión y Muerte del Salvador, y otro Juan [...] Juni, el plasmador de la psicología atormentado, [...]lizada por la mística de una religiosidad profund[...]nte sentida de conturbar las miradas de los hombres [...] hoy.

EL MUSEO N[...]ONAL DE ESCULTURA PRINCIPAL DEPOSITARIO

El Museo N[...]onal de Escultura, ubicado en el que fuera Colegio [...]ento de San Gregorio, aporta y comporta o es[...]pectacular conmemoración, un copioso muestrario [...]ltórico, tal vez no igualado en parte alguna único [...] tanto en su clase, variedad y valor artístico.

Si Vallado[...] siente depositario y custodio de este tesoro sacro, [...]e honrar también con su presencia física en la ca[...] paso de sus cortejos procesionales.

La imagin[...] religiosa se nutre también con las tallas depositadas y veneradas en muchas de sus iglesias y conventos Y con el «Cristo del Despojo», los «Soldados durmientes» el «Azotamiento», el «Camino del Calvario», y la «Elevación de la Cruz», entre otros muchos mas, llegando hasta una treintena de tallas, irán «El entierro de Cristo», «La Sagrada Cena», «Nuestra Señora de las Angustias», el «Cristo Yacente» y «La Piedad».

IMPRESIONANTE MANIFESTACION ESCENOGRAFICA

Impresionante cita con la muerte que abrió el camino de la redención. El pueblo castellano se congrega aquí, año tras año, en la Plaza Mayor, donde la Historia de Valladolid se fue escribiendo siglo tras siglo, para escuchar en un gran encuentro las «Siete Palabras» supremas, símbolo de una reconciliación que está imbuida de anhelos y eternidades.

Del Domingo de Ramos con la procesión de las palmas al de Resurrección, el ámbito urbano se hace «Camino de Pasión» «Vía del Dolor», y reflexión, en la más genuina representación escénica y evocadora del Drama del Gólgota.

Y cuando el mundanal bullicio de la próspera y dinámica vida ciudadana de la ciudad del Pisuerga de hoy se remansa las calles vienen a ser como un rosario de penitencia y meditación, acompasado por el moderador redoblar de broncos tambores y asordinadas cornetas.

(Fiel, Servicios Especiales de EFE)

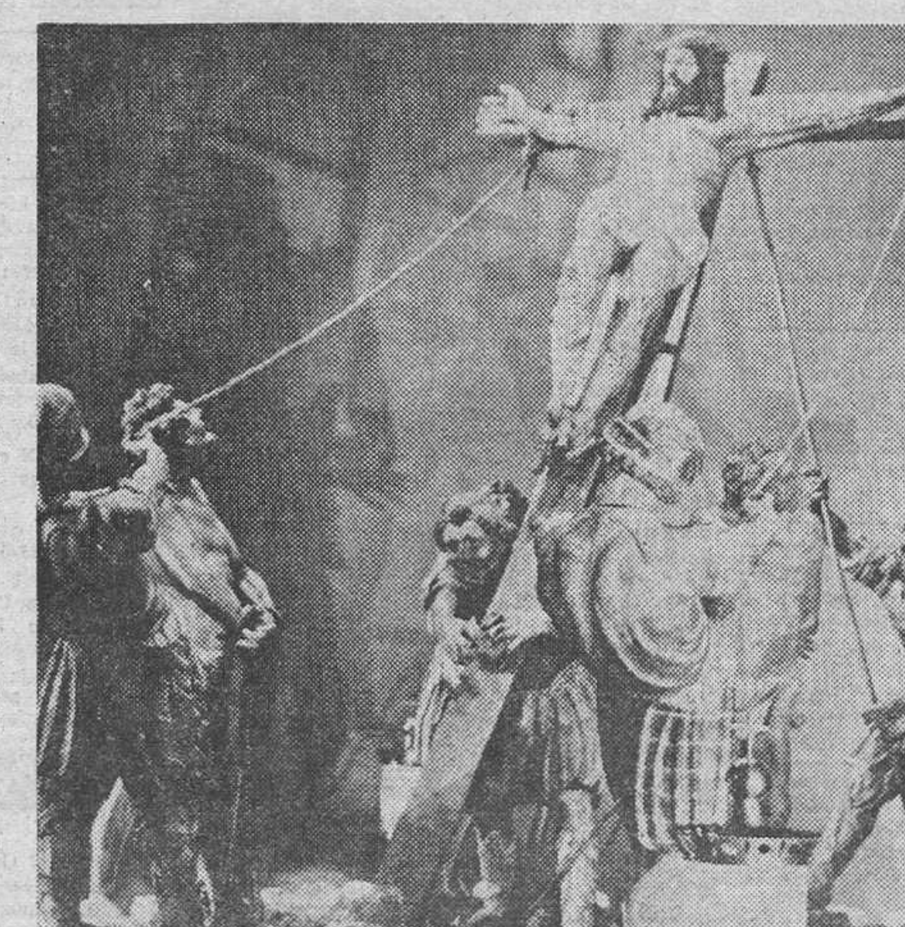

Elevación de la Cruz, uno de los emotivos pasos de la Semana Santa de Valladolid. (Foto EFE-FIEL)

anuncios por PALABRAS

Estos anuncios se reciben en nuestra Administración (Calle San Pedro Cardeña, 34, teléfono 211511) y Delegación (Vitoria, 13), de NUEVE Y MEDIA de la mañana a UNA de la tarde y CUATRO A SEIS de la tarde, así como en todas las Agencias de Publicidad. — PRECIO: CINCUENTA pesetas hasta diez palabras. Cada palabra más, CINCO pesetas.

Alquileres

NECESITO piso en alquiler, sin amueblar. Llamar Telf. 225570.

ALQUILO nave industrial. Polígono Gamonal, de 350 hasta 1.600 metros cuadrados. Informes: Telf 220500.

NECESITO piso en alquiler, sin muebles. Teléfono 222822, de 9 a 10 mañana

NECESITO alquilado piso antiguo o buhardilla habitable para estudio pintura. Llamar teléfono 201366.

JOVEN matrimonio alquilaría casa en pueblo cerca de Burgos. con agua y luz. Llamar por la mañana. Telf. 206658.

NECESITO piso sin muebles. Primer piso, céntrico. Telf. 201006. Sr. Peña

SE NECESITA piso amueblado, céntrico, del 15 de Julio al 15 de Septiembre. Razón, teléfono 203595.

ALQUILO chalet céntrico, amueblado, amplio, completísimo, resto temporada escolar. Teléfono 202094.

NECESITO local en alquiler de 50 a 80 m², en zona comercial de Burgos o Gamonal. Informes, esta Administración.

Automóviles y accesorios

VENDO Seat 1.430, barato, motor nuevo. Teléfono 218066. Llamar mañanas.

ANTE de comprar su vehículo de ocasión véalos y compruébelos sin compromiso en Automóviles Ducar Casa la Vega 15 Todas marcas

ALQUILER sin conductor coches nuevos, todas las marcas «Servi Auto» Sanjurjo. 9. Teléfono 222715

FUNDAS para su coche confección y montaje en el día Arahuetes San Isidro. 13 Teléfono 207327

DUCAR Automóviles vendo las mejores marcas a mejores precios Facilidades Teléfono 229107

EUROCASION es la garantía Trabado, S. L. Agencia Oficial Citroen Peugeot Carretera Madrid-Irún kilómetro 234

TRACTORES de ocasión revisados magníficos precios facilidades de pago «Auto Burgos S. A.» Avda del Cid, 72 Teléfono 220350

VENDO varios 124, Ranchera y normal. 127, 132, Dyane-6 y varios más Talleres Fernández y González Calle Molino Salinas s/n

JUAN, compra venta de vehículos de ocasión, todas las marcas nacionales revisados y garantizados Grandes facilidades en Vitoria, 235 y Automóviles Gamonal Pedro Alfaro, 2

VOLKSWAGEN 1.300, impecable Seat 124 F Renault 4. Citroen AKS-400 Ebro F-108 furgoneta Ruera Calle Vitoria 19

AUTOMOVILES PEDROSA — Compra venta de toda clase de automóviles Stock mínimo, ciento cincuenta vehículos para que usted pueda elegir Garantizados Facilidades hasta 24 meses Teléfonos 220047 y 227767

AUTOMOVILES Vidal Compra venta automóviles Vendemos toda clase de automóviles usados, totalmente revisados Facilidades hasta 18 meses Compramos su coche usado y se lo pagamos al contado Madrid 91 Teléfono 203461

MERCADO NACIONAL OCASION Vehículos usados todas las marcas y tipos Revisados garantizados Facilidades Visítenos en «Autovicán» Sábados abierto

EUROCASION — Coches revisados y garantizados todas marcas y modelos Trabado S. L. Carretera Madrid-Irún. Km 234 Teléfonos 200543-200542.

GRANDMONTAGNE, vende en Seat Renault. Citroen, Simca, todos modelos, garantía firmada hasta un año, facilidades abierto hasta las nueve, incluso sábados, teléfono 215050 Francisco Grandmontagne. 22

AUTOMOVILES 200. Somos especialistas en coches de 1 a 3 años, 127, 13 meses, 127. 23 meses, 1.200 Break. BU-D, 131 1.600 BU-C, 1.200 confort BU-C. 128, 23 meses, R-5, 2 años, R-12-S. 3 años. 50 coches seleccionados para usted. Nuestro lema es garantía y seriedad. Vitoria, 200. Teléfono 220733

AUTOMOVILES Varona. Compra, venta de toda clase de automóviles y vehículos comerciales, hasta 3.500 kilos. Garantizados. Mínima entrada Facilidades 6, 12, 18 y 24 meses. Madrid, 22. Teléf. 207087.

AUTOMOVILES V. López. Campra-venta de toda clase de automóviles, todos totalmente revisados y garantizados, con grandes facilidades de pago. Véalos en calle Pisones, 40 y 42. Telf. 209667.

AITOR. — Venta de coches usados, precios de ganga, por cese negocio. Madrid, 69.

VENDE. — Particular R-5, como nuevo. Reyes Católicos, 4. Oficinas.

SE VENDE coche 1.430, como nuevo. Barriada Yagüe, calle L, N.º 26. Verlo, domingo por la mañana o laborables de 1 a 2,30. Teléfono 207381.

VENDO Seat 133, toda prueba. Calle Vitoria, 180-3.º C. Verlo de 2,30 a 6,30.

VENDO de particular a particular: Seat 131-1.600, como nuevo; Seat 132-1.800 y Seat 124. Teléfono 202746, de 10 a 1.

SE VENDE Seat 600 D. Teléfono 206211.

VENDO Seat 124 Sport 1.800, seminuevo. Teléfono 376291. San Leonardo de Yagüe.

OCASION, vendo 2 carrocerías furgón, 40 metros cúbicos, propias para muebles. Telf. 222907.

HERTZ, Alquiler sin conductor. Rent a Car. **HERTZ** alquila con kilometraje ilimitado y precios especiales a empresas. **HERTZ**. Alquílelo aquí. Entréguelo allá, más de 50 oficinas. Estamos en los principales aeropuertos. **HERTZ**. Aceptamos las principales tarjetas de crédito **ALQUILE** un coche Hertz mientras reparan el suyo. **HERTZ**. Calle Vitoria, 115. 220616.

OCASION vendo Fiat 2.300, preparado, aire acondicionado, encendido electrónico, yantas y cristales especiales, cinco velocidades y más extras. Teléfono 203115 y festivos 208962.

VENDO remolque de camping, carga 250 kilos, marca «Inesca», nuevo. Telf. 224458.

SE VENDE 127, buen estado. Telf. 211321.

SE VENDE Simca 1.200, económico. Informes, teléfonos 219143 ó 225835.

GS FAMILIAR. Particular a particular. Llamar horas oficina. Señor Monzón. Teléfono 202721.

Colocaciones

SE NECESITA botones. Dirigirse a la Oficina de Empleo. Referencia 9.283.

GANARAN dineros efectuando sencillos trabajos caseros. Escribanos: Hispanotensa-Benidorm (Alicante).

COLOCAMOS chicas internas. Madrid Gratuitamente. Buenas familias. Escribir: Auser Ibérica. Orense, 24. Madrid-20. Telf 4550268.

PROPONEMOS trabajo casero. Ganará fácilmente 30.000 mensuales. Publirenta. Alboraya (Valencia). Escríbanos.

CHICA preferible fija, se necesita. Llamar mañanas. Teléfono 228089, tardes, 228757.

SE PRECISA cocinero. Interesados presentarse Oficina de Empleo, referencia N.º 8.966.

SE OFRECE masajista y estheticienne a domicilio. Telf. 210734.

SE NECESITA chica, 9 a 5 tarde. Almirante Bonifaz, 21-2.º.

SEÑORAS trabajo fácil en horas libres. Buenos ingresos a comisión. Interesados escribir con datos personales al apartado 326 de León.

SE NECESITA chica, Hostal El Puente. Medina de Pomar. Teléfono 110703.

SE NECESITA chica fija. Paseo de los Cubos, 31-5.º A. Teléfono 204527.

CONDUCTOR se ofrece carnet B, C, D, para repartir ruta, viajes. Teléfono (988) 713428. Palencia.

NECESITO chica, 15 a 17 años, para el hogar. Llamar teléfono 229562.

SE NECESITAN oficialas de modistería, para coser en su domicilio. Interesadas presentarse Santander, 6, 3.º D. Teléfono 205268 (SEF/PPO. 9.433).

NECESITO señora o chica para cuidar niños. Llamar al 207370.

NECESITO asistenta. Plaza de la Cruzada, 6, 10.º C.

MUCHACHA fija, sabiendo cocina, casa poca familia. Vitoria, 31, 2.º. Telf. 202492.

SE NECESITA asistenta, vacaciones Semana Santa. Generalísimo, 14, 1.º Teléfono 206387.

SE NECESITA chica fija. Avda. Generalísimo, 9-4.º.

SE NECESITA señora o señorita fija, para atender una casa, con tres personas, como en familia. Razón, Barriada Illera, calle G, N.º 16.

OFRECESE conductor, para taxi, reparto o similar, con experiencia. Sedano, 9-5.º. Teléfono 213129.

Compras y ventas

COMPRO colchones de lana y objetos usados. Paso a domicilio. Teléfono 200374

ESTANTERIAS metálicas Dexion montaje inmediato Ruera Vitoria 19. Telf 203837

VENDO viruta y serrín especial para granjas. Aranda de Duero, teléfono 501473.

SE VENDE hierba empacada. Torrejón de Abajo. Emiliano García. Teléfono 211791.

VENDO uniforme prácticas IMEC. Talla 1,75. Telf. 201366.

VENDO jaulas de conejos, seminuevas. Teléfono 208425.

SE VENDEN colmenas en Villanueva de Teba. Javier Ruiz.

CANARIOS compro. Teléfono 202675.

VENDO 30.000 kilos de alfalfa. Jesús Calderón. Arenillas de Río Pisuerga.

VENDO paja blanca en fardos. Mahamud. Grupo San Roque.

Enseñanzas

IDIOMAS Gamonal: alemán, inglés, francés, italiano, grupos reducidos traducciones Parque Santiago, 4-2.º 229866 Tardes, sábados mañana.

SE DAN clases de contabilidad, general y sociedades. Telf. 209560.

INLINGUA lo nuestro son los idiomas Enseñanza Traducción Alonso Martínez 7 206851

RECUPERACION Matemáticas, Física y Química, B.U.P., C.O.U y Escuelas Técnicas, profesor titulado superior Avellanos, 9, 1.º. Teléfono 209728.

Fincas

SE VENDEN naves industriales en carretera Madrid Informes Construcciones Serrano Calle Legión Española Telf 201543

SE VENDE piso Vitoria, 30-7.º derecha Razón, portería

SE VENDE piso Teléfono 222708

BAR, se vende con sus instalaciones nuevas, buena clientela. imposible atenderlo por enfermedad Zona Gamonal Buen precio Informes: Teléfono 209340 De 5 a 8 tarde Agencia Inmobiliaria De la Fuente San Pablo. 12, C-6.º C.

SE VENDEN locales Varias superficies Avenida del Cid Teléfono 222703

VENDO piso en Burgos, calle Santa Clara, 10. A estrenar Interesados llamar al teléfono 321201 de Miranda de Ebro, a horas de oficina

VENDO piso dúplex, 110 m². situación inmejorable. Telf. 201512, de 1 a 4 y de 8 a 10.

OPORTUNIDAD, en Medina de Pomar (Burgos), se venden pisos dúplex grandes facilidades Razón, en Medina, teléfono 110432, en Burgos. 207011

NAVES Carretera Madrid, desde 200 m². vendo. Teléfono 201724

SANTOS. — Locales pequeños, céntricos Reyes Católicos y Calzadas vendo con facilidades.

SANTOS. — Local Barrio San Pedro de la Fuente, de 400 m². vendo muy barato. Calle Julio Sáez Hoya, número 8-6.º.

SANTOS. — Apartamentos muy céntricos en construcción, entrega 18 meses. Pago a convenir Aproveche oportunidad de invertir. Calle Julio Sáez Hoya, N.º 8-6.º

SANTOS. - Pisos régimen protegidos. mejor zona de Gamonal, en construcción, servicios centrales y plaza de garaje. Contrato oficial.

SANTOS. — Pisos 4 habitaciones, calefacción individual, muy soleado, junto Avenida del Cid.

SANTOS. — Locales Gamonal, de distintas superficines. Precios muy distintos.

SANTOS. — Pisos de lujo, mejor zona Reyes Católicos con una o dos plazas de garaje. Decoración máximo lujo. Calle Julio Sáez Hoya. Nº 8-6.º

SANTOS. — Piso calle Vitoria, Gamonal, calefacción central. Facilidades.

SANTOS. — Pisito zona Fernán González, viejo Se vende barato

SANTOS. — Locales, calle Alfareros superficies pequeñas. precio de zona Pago a convenir, cómodo Calle Julio Sáez Hoya. N.º 8-6.º

SANTOS — Piso Vadillos, 4 habitaciones, servicios centrales

SANTOS. Nave industrial Carretera Madrid Vendo o aporto en sociedad

SANTOS — Vendo su piso con rapidez si me habla de precio justo. Tengo mucha demanda sobre pisos céntricos. Teléfono 228754

SE VENDE piso Avenida Eladio Perlado, número 33. 3.º. A. Teléfono 215837.

URGE venta de piso, por traslado. todo exterior, sol todo el día. Teléfono 222699

SE VENDE piso, calle San Julián. N.º 9-1.º D, con o sin muebles

VENDO piso, soleado. Razón: Barriada Inmaculada, N.º 91, primera manzana Gamonal

SE VENDE piso, calle Legión Española, número 12-4.º A, de 3,30 a 7,30 (incluso festivos).

LAREDO, vendo apartamentos directamente. Uno, dos y tres dormitorios, cocina, baño, aseo, amueblados. 1.200.000. 1.600.000 y 1.800.000 pesetas Posibilidad garaje individual. Telf (94) 4419681.

VENDO piso, 4 habitaciones, cocina, baño, soleado. Calle Pedro Alfaro, N.º 9-6.º B Teléfono 216037.

OPORTUNIDAD apartamentos y bungalows en la playa. Desde 750.000. 223160.

SE VENDE piso, soleado, todo exterior, en inmejorables condiciones, tres habitaciones y salón con calefacción y agua corriente centrales. Informes en el mismo. Nueva Avda. de Madrid. N.º 6-6.º A.

VENDO piso, con calefacción individual y local. Teléfono 228014.

EN LAREDO vendo apartamento, primera línea, dos habitaciones, con salón, amueblado. Llamar teléfono 207269. Burgos.

VENDO local instalado para mercería. Razón teléfonos 201656 y 204303.

VENDO, Los Colonias, casa planta baja, dos jardines. Informes: 213919.

VENDO piso, San Juan de Ortega, N.º 11. Teléfono 207529.

VENDO piso, calefacción, mucho sol. Inugara K, 4.º D.

COMPRO solares para edificar o casas viejas. Interesados llamar teléfono 203279 o escribir al apartado 140. Burgos.

CASA MOLINO con cauce, 42.000 metros regables, susceptibles construir chalets Magnífica inversión. Albillos. Espolón, 22.

¡PROFESIONALES! Vendo piso apto vivienda-despacho. 180 metros. Mejor zona Burgos. Albillos. Espolón, 22.

PISO, Alfareros, 5 habitaciones, servicios, barato. Vende: Albillos, Espolón, 22.

ZONA Gamonal, pisos económicos. Facilidades. Tratar: Albillos, Espolón, 22.

APARTAMENTO estrenar, servicios centrales, Ctd. Ocasión Albillos, Espolón, 22.

LOCALES desde 17.000, almacenes, comercio categoría. Albillos, Espolón, 22.

VENDO piso dúplex, 110 m² situación inmejorable, teléfono 201512, de 1 a 4 y de 8 a 10.

SE VENDE o alquila nave 480 m² Polo Ventilla. Teléfono 224788.

SE VENDE piso, calle San Julián, 3. Teléfono 212095.

VENDO piso económico, calefacción central. Avda. Valencia, 2-1.º B. Verlo 5 a 7.

PRIGO. — Reyes Católicos, 160 m², plaza garaje, salón 40 m². Facilidades pago.

NECESITO piso Gamonal: estrenar seminuevo, con plaza garaje, precio máximo 3.500.000. Sr. Martínez. 214417.

NECESITO piso económico, no importa estado. Cualquier zona. Informes 218930.

SE VENDE piso con tres dormitorios y salón con terraza, 3 armarios empotrados, con calefacción y todo con moqueta, la cocina con lavavajillas y lavadora. Razón: llamar teléfono 222403.

CASA molino, 6.000 metros regadío, próximo ciudad. Junto o separado. Bernabé. Espolón, 22.

PISO cuarta planta, calefacción, estrenar General Vigón. Bernabé. Espolón, 22.

PISO como nuevo, servicios centrales. Calzadas. Bernabé. Espolón, 22.

GARAJE centriquísimo, 1.500 metros, sin edificación arriba, se vende. Agencia Inmobiliaria Isabel. San Pablo, 12 C-3.º G.

CAMBIO piso en Madrid por piso en Burgos. 200370.

FINCAS, pisos, chalets. Agencia Inmobiliraia Isabel.

APARTAMENTOS Gamonal, desde 800.000. Isabel. San Pablo, 12 C, 3.º G.

VENDO piso en Villadiego, salón tres habitaciones cocina, baño. Entrada 700.000 pesetas, resto 7 años Llamar teléfono 223276.

VENDO piso barato. Razón: Madrid, 42, 9.º 33.

CERCADOS Reques - Cerramientos de fincas rústicas Materiales Montajes Plaza Descalzos 4 Telf 804563 Talavera de la Reina

SE VENDE local de 54 metros, en Gamonal. Informes, Bodega Hermanas Martínez. Calle Arzobispo Pérez Platero, N.º 1.

Anuncios por palabras

SE VENDE finca para chalet, mesón, sala de fiestas, etc., de 13.000 metros cuadrados, a pie de carretera, a 2,5 kilómetros de Burgos, con edificios, económico. Razón, Telf. 227952.

SE VENDEN locales, 500 m², propios para toda clase de industria, instalación fuerza, sobre finca de 3.500 metros cuadrados, totalmente cercada con pared de vigueta y bloque de hormigón, dos portones, buen precio, razón, Telf. 225065.

VENDO piso céntrico, calefacción central, sol todo el día. Teléfono 215956.

SE VENDE casa para reformar, con patio y agua, a 30 kilómetros de Burgos. Telf 221745.

VENDO casa con huerta, a 15 kilómetros. Avda. del Vena, 8-8.º A.

VENDO piso. Alfareros, 5-1.º.

VENDO piso en Francisco Grandmontagne, 14-8.º B.

RITORT. — Vende pisos en todas las zonas de Burgos, usados y a estrenar, mínima entrada, con calefacción e individual, consúltenos. Reyes Católicos, 4.

VENDO piso. Calle Vitoria, 19-8.º H. Teléfono 212132

VENDO apartamento, Avenida del Vena, servicios centrales. Teléfono 205477.

COMPRO piso, zona Gamonal, hasta 2.000.000 pesetas. Informes por escrito a Vitoria, 188 5.º F.

VENDO piso barato, entrada 400.000 pesetas, resto convenir. Calle Madrid, 22-2.º B.

VENDO piso. Plaza San Bruno, 4 habitaciones, servicios centrales, entrada convenir, facilidades 12 años. Teléfono 203279.

VENDO piso Legión Española. Informes: San Pedro y San Felices, 24-4.º derecha.

VENDO piso barato, Avda. del Cid. Informes: Huerto del Rey, 2 3.º centro.

VENDO piso, Grandmontagne, 4-4.º B. 600.000 pesetas entrada, resto convenir. Verlo de 4 a 8.

Ganados y aperos

SE VENDE cosechadora Claisón 1.520, en buen estado. Villanueva de Teba. Pablo Leiva.

SE VENDE rebaño de ovejas, en Iglesias. Tratar Vidal de la Serna.

VENDO dos novillas preñadas. Benedicto Miguel. Castrillo de Murcia.

VENDO un tractor Ebro 160, con 1.700 horas y empacadora Banfor BL-81, 2 campañas Aranda de Duero Teléfono 501473.

VENDO cosechadora Clayson, 4,80 de corte, teléfono 15. Cabañes de Esgueva.

SE VENDEN 6 vacas, 4 recién paridas, dos próximas a parir y dos novillas preñadas. Para tratar en Zael con Julia Ballesteros Ortega.

VENDO 2 cosechadoras seminuevas, Clas y Volvo. Teléfono 208425

VENDO vaca y novilla. Felipe Diez Madrigalejo del Monte.

VENDO tractores de varias marcas, de 40 a 100 caballos revisados y arados Aranzábal. Pedro Gómez García. Carretera Madrid kilómetro 234,400 Burgos.

Huéspedes

DOY pensión completa. Calle Francisco Sarmiento, N.º 6-1.º E.

ADMITIRIA muchacha estudiante o similar, compartir habitación co.. compañera. Teléfono 200657.

CEDO habitación, derecho cocina. Teléfono 222450.

ALQUILO habitaciones en calle Madrid, 9-6.º derecha.

CEDO habitación a caballero, sólo dormir. Plaza Logroño, N.º 3, 6.º C.

Muebles

VENDO dormitorio matrimonio, camas cameras. Teléfono 202622, de 10 a 2 y de 5 a 8.

COMPRARIA armario librería, tipo despacho o biblioteca. Teléfono 227222.

Pérdidas

PERDIDA documentos, carnet, pasaporte, permiso de trabajo, etc. Súbdito portugués. Razón, teléfono 220657.

Televisores

REPARAMOS al día televisores todas marcas «Tele-Orly». Teléfono 224139

RADIO CARACAS Reparación televisores todas marcas, a domicilio Instalación y reparación antenas colectivas e individuales Calzadas 18 Telf 221529

ANTENAS TV. Electro - color, equipo técnico especializado en instalación y reparación de antenas colectivas. Teléfonos 225665, 226368.

Traspasos

TRASPASO local de 140 m², en calle San Francisco, muy barato Santos.

TRASPASO Bar La Espiga o local propio, cualquier negocio. Calle Vitoria, 181.

Varios

SE HACEN trabajos de albañilería. Telf. 215654.

SISTEMAS de alarma, proteja su piso establecimiento comercial con seguridad. Tronic Infórmese Telf 201207

REPARO puertas, ventanas aluminio e hierro a domicilio. Teléfono 200321

PINTOR empapelador temples en liso, relieve y picado Teléfono 226131 Llamar de 1 a 3 y de 7,30 en adelante Absténganse no interesados.

DIMSA — Sistemas electrónicos de alarma Bancos pisos, tiendas Avisos: Telf 202054

SE HACEN trabajos de albañilería. Telf 219427.

ALBAÑIL se ofrece para capital y provincia. Teléfono 221745.

LUMINOSOS, rótulos Neón Cid, Pisones, 191, teléfonos 205664, 219642, pida presupuesto sin compromiso.

PERECEN 49 PERSONAS AL CAER AL RIO ORBIGO UN AUTOCAR

(Viene de primera página)

POSIBLES CAUSAS DEL ACCIDENTE

Zamora (Colpisa). — Según algunos testigos presenciales del accidente ocurrido esta tarde en el río Orbigo el autocar pudo entrar con excesiva velocidad en la curva que precede al puente, y dio con su parte derecha en las barreras de protección. Ante el golpe, parece que se desvió y cruzando la carretera, chocó nuevamente con las protecciones del lado izquierdo, saltando al agua. Todos los vecinos de Santa Cristina que trabajaban en campos próximos a la carretera y los ocupantes de vehículos que iban llegando fueron quienes primero auxiliaron a los accidentados, pero poco se podía hacer porque el autocar se fue sumergiendo lentamente hasta casi desaparecer por completo. En consecuencia las víctimas debieron morir casi todos por asfixia.

Puede decirse que todo Benavente y toda la población de Santa Cristina se puso en movimiento desde el primer momento. Todo el equipo sanitario se desplazó al hospital comarcal, mientras los miembros de la Cruz Roja acudían al puente sobre el Orbigo. Todo el personal del Juzgado comarcal pasó también la tarde en el lugar del accidente, así como el alcalde y todas las fuerzas vivas del pueblo.

PUEDE QUE EL NUMERO DE NIÑOS SUPERVIVIENTES NO EXCEDA DE OCHO

Madrid (Logos). — Cuatro niños y una niña, todos ellos fuera de peligro, han ingresado a las seis y media en el hospital de Benavente después del accidente ocurrido esta tarde al caer un autobús que transportaba a 54 niños al río Orbigo. Asimismo ha sido trasladada al hospital una niña fallecida.

Se cree, según fuentes del citado centro que hay otros tres niños con vida y que están siendo atendidos por particulares.

Las mismas fuentes informan de la posibilidad de que no existan más supervivientes.

Dos de los niños consiguieron salir del autocar por la ventana delantera, cuyo cristal se había roto y una vez en el agua se agarraron a las ramas de la orilla, evitando que se los llevara la corriente.

EL AUTOCAR ACCIDENTADO CONTINUA SUMERGIDO EN LAS AGUAS DEL RIO ORBIGO

Zamora (Logos). — El autocar que transportaba a 54 niños y seis adultos y que ha sufrido un accidente en término de Benavente continúa a las ocho de la tarde sumergido en las aguas del río Orbigo, a unos ocho o diez metros de profundidad, en espera de que sea sacado por un grúa.

Obras Públicas ha ordenado el cierre de las compuertas del pantano de Barrios de Llena, en la provincia de León con el fin de que el caudal de las aguas, que es bastante elevado baje su nivel.

Tres de los supervivientes han sido extraídos del agua por José Fernández Costas, de 37 años, domiciliado en Santa Cristina de la Polvorosa y padre de siete hijos. Otro vecino de la misma localidad rescató a una niña.

CONSTERNACION EN VIGO

Vigo (Logos). — Un ambiente de consternación ha sobrecogido a toda la ciudad al tener noticia de que un autobús que procedía de Madrid con dirección a Vigo a donde regresaban y en el que viajaban 54 niños pertenecientes al colegio «Vista Alegre» colegio privado, que realizaban una excursión que finalizaba precisamente esta noche, sufrió un accidente en la localidad zamorana de Santa Cristina de la Polvorosa. Según las noticias recibidas hasta este momento al parecer el autocar derrapó en una curva a la entrada de un puente en la citada localidad precipitándose al río Orbigo.

La impresión obtenida es que el suceso ha tenido muy trágicas consecuencias.

Se ha sabido también que uno de los niños que figuraba en la expedición se quedó en Madrid con unos parientes y por lo tanto no figuraba entre los que efectuaban el regreso a Vigo después de la excursión.

LOS NIÑOS ESTUVIERON EL SABADO PASADO, PRESENCIANDO EL PARTIDO CELTA-REAL MADRID

Vigo (Logos). — Los niños que viajaban en el autocar que ha sufrido el accidente al caer al río Orbigo, a cuatro kilómetros de Benavente, asistieron el pasado sábado en el estadio «Santiago Bernabéu» al encuentro de Primera División entre el Real Madrid y el Celta de Vigo, según ha sabido «Logos» Entre los expedicionarios se encuentra el equipo infantil del Club Turista de Lavadores, de Tercera División. Los niños, con cuatro profesores salieron hacia Madrid, de excursión, el jueves pasado e intentaban regresar esta noche a Vigo.

Hombres-rana de Valladolid se han trasladado al lugar del accidente con el fin de colabora en las operaciones de rescate de las víctimas. El río Orbigo estos días experimentaba una fuerte crecida en su caudal.

DIEZ SUPERVIVIENTES

Zamora (Logos). — En relación con el accidente ocurrido esta tarde en la localidad zamorana de Santa Cristina de la Polvorosa, se ha facilitado la relación de los diez supervivientes internados en el hospital comarcal de Benavente. Han sido identificados como Carlos Pereira Pérez, de 13 años; Miguel Domínguez Nogueira, de 12; Raúl Mosquera Regueiro, de 13; Alberto García Martínez de 12; Pilar Villar Román, de 13; el soldado José Antonio Arias Varela, de 21 años, que había hecho «auto-stop» en Benavente, y que está destinado en el regimiento de Infantería Pavía, número 19, de Cádiz; Francisco González Ella, de 11; Montserrat Vázquez Martínez, de 12; Mercedes Domínguez González, de 13 y Daniel García Vázquez, de 12 años Todos los niños son vecinos de Vigo. Una niña, sin identificar todavía, falleció tras el rescate

A las ocho y media han salido de Madrid dos coches con hombres-rana y se prevé que las operaciones de rescate den comienzo hacia las dos o las tres de la madrugada

Aunque los datos no son oficiales parece ser que el número de víctimas se eleva a cuarenta y nueve fallecidos.

El autocar es de matrícula de Pontevedra y pertenece a la empresa Temiño.

La Guardia Civil está rastreando el río por si alguna de las víctimas hubiera sido expulsada del autocar, dada la fuerza que lleva el agua

Según noticias llegadas a Zamora parece ser que uno de los niños ha manifestado que algunos de sus compañeros que iban en la parte delantera del autocar habían lanzado polvos «pica-pica» lo que pudo motivar que debido al efecto de los mismos el conductor perdiera el control del volante.

DETALLES DEL RESCATE DE LAS VICTIMAS

Benavente (Colpisa). — Se ha sabido que en casa del médico titular de Santa Cristina de la Polvorosa se recogió a tres niños, que fueron rescatados de las aguas precisamente por dos hijos del doctor Garrote, que son estudiantes y han llegado para pasar unos días de vacaciones con sus padres. Apenas conocido el accidente los hermanos Angel María y Antonio Garrote Alegría, y otros dos vecinos del pueblo, Enrique Domínguez Fidalgo y José Fernández Cuesta llegaron a lanzarse al agua y recuperaron a cinco muchachos del cauce del río.

LOS PADRES DE LOS NIÑOS SE DESPLAZAN A BENAVENTE

Vigo (Servicio especial para Colpisa) — En el colegio «Vista Alegre» del barrio de Cabral, las escenas con los padres de los niños han sido desgarradoras. La mayoría de ellos se enteraron del accidente por medio de la Televisión. Y se trasladaron al Colegio, que estaba cerrado, pues el director se había ido de vacaciones. Sin embargo acudió inmediatamente la directora, Mercedes Quinteiro, que estuvo un momento con los padres que primero llegaron y salieron sin pérdida de tiempo hacia Benavente por carretera, para comprobar personalmente qué había pasado con sus hijos.

INVESTIGACION DEL MINISTERIO DE TRANSPORTES

Madrid (Logos). — El Ministerio de Transportes y Comunicaciones ha ordenado la inmediata apertura de una investigación que determine las causas del accidente ocurrido en Benavente.

Una vez informado el Subsecretario, se ha ordenado la presentación en el lugar del suceso del jefe regional de Transportes, quien en estos momentos se encuentra en Benavente y del jefe central de la Inspección de Transportes, José Ramón Juanillos.

Por otra parte, el director general del citado Departamento se encuentra en contacto directo con el gobernador civil de Zamora y las primeras autoridades provinciales

LOS REYES, INTERESADOS POR EL ACCIDENTE

Madrid (Efe). — Sus Majestades los Reyes de España, han mantenido esta tarde una conversación telefónica con el gobernador civil de Zamora y el alcalde de Benavente, interesándose por el accidente escolar.

Según han informado a «Efe» fuentes autorizadas del Gobierno Civil de Zamora, Su Majestad la Reina Doña Sofía ha manifestado su intención de viajar mañana al lugar de los hechos.

La familia real española pasa unos días de descanso en la estación invernal de Vaqueira-Beret. Las mismas fuentes señalaron a «Efe» que los Monarcas, desde el momento en que se tuvo conocimiento del accidente, han permanecido también en contacto permanente con los Ministerios del Interior y Educación para conocer la marcha de los trabajos de rescate.

El obispo de Tuy - Vigo, monseñor José Cervino y Cervino ha declarado a «Efe» que se encontraba fuertemente impresionado por la tragedia y profundamente conmovido por el dolor de estas familias.

Han testimoniado su condolencia el presidente de la Xunta de Galicia, el consejero de Educación y la agrupación del PSOE, de Vigo.

El ministro de Educación ha enviado un telegrama de pésame tan pronto como fue informado.

MISA POR LAS VICTIMAS DEL ACCIDENTE

Zamora (Logos). — Por el eterno descanso de los fallecidos en el accidente registrado en las proximidades de Benavente, fue aplicada la misa celebrada a las doce de esta noche en la parroquia de La Horta, que ofició el Obispo de la diócesis, don Eduardo Poveda Rodríguez. Seguidamente saldría a la calle la Hermandad penitencial de las Siete Palabras.

Llegan a Motril los Reyes de Belgica

Motril (Granada) (Efe). — Los Reyes de Bélgica, Balduino y Fabiola, han llegado esta tarde a Motril, donde pasarán unos días de vacaciones en su finca «Astrid», en la playa de Poniente de esta ciudad.

Los Reyes belgas se trasladaron a la citada finca por carretera desde Granada, a cuyo aeropuerto habían llegado procedentes de Bruselas.

ACADEMIA CASTILLA

OPOSICION

CUERPO DE AYUDANTES DE INSTITUCIONES PENITENCIARIAS

111 PLAZAS

— Edad: 18 a 31 años.

— Bachiller Superior o equivalente.

— Programa muy sencillo: 45 Temas y Mecanografía 150 p.p.m.

— Clases de 1 hora diaria.

Plazo de instancia hasta el 11 de Mayo, IMPRORROGABLE.

Comienzo de las clases: día 16 de Mayo.

Informes y Matrícula: días 11, 14 y 16 en:

INFORMACION: San Cosme, 6-1º

España, la URSS y la NATO

El ministro del Exterior de Francia dice que la entrada de España en la CEE beneficiaría a su país

(Viene de primera página)

del ingreso en la NATO está en manos del pueblo español a través de sus representantes en el Parlamento».

A pesar de que la Prensa soviética se muestra con mucho frecuencia contraria al ingreso español en la Alianza Atlántica, los altos dirigentes del Ministerio de Asuntos Exteriores declararon al embajador español que «cualquier presión en este sentido podría considerarse una injerencia en los asuntos internos de España».

El embajador Pérez Hernández, que llegó procedente de Budapest y Varsovia, y hoy continuó viaje a Londres, Dublín y Washington, manifestó que sus impresiones cara a la Conferencia de Madrid son muy «optimistas» porque «ninguno de los países con los que hemos hablado quiere la confrontación y todos desean reavivar el espíritu de Helsinki».

Después de lo ocurrido en Belgrado, si no se hacen progresos significativos en Madrid, «se pone en peligro la distensión en Europa», dijo Pérez Hernández, «y por eso todos los países desean relanzar en 1980 el espíritu de Helsinki».

Una prueba más del interés que suscita la conferencia de Madrid es que se puede llegar al nivel de ministros de Asuntos Exteriores, para elevar la representación de los países participantes.

Pérez Hernández señaló que la URSS mantuvo una postura «muy correcta» ante todas las exposiciones de la política española, y calificó sus conversaciones como «extremadamente útiles», no sólo por la atmósfera creada «sino también por el intercambio honesto y abierto de información».

«Los soviéticos son conscientes, dijo aludiendo a los «tres cestos» de la Conferencia, de que los progresos que se realicen en Madrid tienen que ser equilibrados No se puede avanzar en un «cesto» y relegar los otros Si hacemos progresos en el campo de la distensión militar (primer cesto), y en el de la cooperación (segundo), tendremos que avanzar también en el tercero (derechos humanos)».

La URSS relanzará en la Conferencia de Madrid la propuesta de Leónidas Breznef para la firma de un pacto de «no agresión» europeo, formulada por el dirigente soviético el mes pasado, aunque de momento espera la reacción de Occidente a tal propuesta provisional.

Los soviéticos preparan, también, con gran interés una propuesta para ampliar la cuenca del Mediterráneo, que afecta a la seguridad europea, los propósitos de la Conferencia, así como tras para concretar las «medidas de confianza» entre los dos bloques, relativas a maniobras militares de la NATO y del Pacto de Varsovia.

La Comisión preparatoria española visitará antes del uno de Enero de 1980 todas las capitales de los 35 países participantes en la Conferencia.

COOPERACION HISPANO-CHINA

Pekín (Efe) — «La cooperación económica y amistosa de China y España puede ser de enorme interés», dijo hoy el viceministro de Comercio Exterior chino, Jia Shi.

El viceministro se expresaba así en un almuerzo que la Embajada española en Pekín ofreció como despedida a una delegación comercial china que llegará el próximo día 16 a Madrid.

La misión está compuesta por siete personas, dirigidas por el asesor-viceministro de Comercio Exterior, Zhang Hua-Dong.

El embajador español, Felipe de la Morena, dijo a las autoridades chinas que si bien en el último año los intercambios comerciales «habían experimentado un incremento espectacular, ninguna de las dos partes debemos estar satisfechos».

«De cifras casi nulas de comercio —recordó De la Morena— hace seis años, cuando el reconocimiento diplomático mutuo, se ha pasado en 1978 a las siguientes cifras. China exportó a España por valor de 75 millones de dólares y España a China por un importe de 72 millones de dólares».

«La balanza está nivelada, pero en el comercio exterior de ambos países los valores son por debajo del 1 por ciento», añadió el embajador español.

La parte china recordó la importancia de España como potencia en varios sectores y dijo que «estaba dispuesta a conocer todo lo que allí se elabora».

«Las perspectivas de incrementar nuestras relaciones y la amistad son muy grandes», añadieron los dirigentes chinos.

Esta es la primera visita oficial que realiza una delegación china a España y responde a la visita que efectuó el año pasado, por estas fechas, el entonces subsecretario de Comercio, Carlos Bustelo.

Los dirigentes chinos llevan un mensaje especial para Bustelo, hoy ministro de Comercio, de su colega de Comercio Exterior chino, Li Quiang.

La misión que se proclama «comercial y de amistad» visitará empresas públicas y privadas de Barcelona, Valencia, Sevilla y Madrid, entre otras ciudades españolas.

DECLARACIONES DE FELIPE GONZALEZ EN MEJICO

Méjico (Efe). — «La salida pacífica de la opresión que hoy sufren muchos países latinoamericanos pasa necesariamente por el socialismo democrático», declaró Felipe González, dirigente socialista español, quien ha hecho unas declaraciones a su llegada en las que, entre otras cosas, dijo:

«El pueblo español es un pueblo progresista, pero el trauma de la guerra civil y la prolongada dictadura posterior provocan que la recuperación del progresismo se haga lentamente».

"Las elecciones del uno de Marzo —añadió— todavía fueron un salto en el vacío de los españoles que no han reparado su sentido progresista y esto evitó el acceso de la izquierda al poder».

Aseguró también que las elecciones locales del tres de Abril «son una demostración de que el pueblo va recuperando su vacación progresista, dando un claro triunfo a la izquierda democrática española».

Preguntado sobre el acuerdo marco con los comunistas puntualizó que se trataba tan sólo de un intento de coordinar a la izquierda para evitar que los municipios siguiesen administrados por la derecha.

El secretario general del PSOE dijo también que el problema del País Vasco debe resolverse por la vía política, sin renunciar a las intervenciones policiales que sean pertinentes "pues —añadió— todo Estado tiene derecho a defenderse".

Como solución política primordial, apuntó una autonomía en profundidad que haga sentir a los vascos la realidad del cambio democrático.

Consideró que a los Estados Unidos no puede sentarles bien el acercamiento de las fuerzas progresistas de la península Ibérica a Iberoamérica "es más —comentó riendo— pienso que debe sentarles bastante mal".

Junto a Felipe González llegó a Méjico el secretario general del Partido Socialista Portugués, Mario Soares.

ESPAÑA, FRANCIA Y LA C.E.E.

París (Efe). — La entrada de España en el Mercado Común ofrece ventajas para Francia, estimó el ministro francés de Asuntos Exteriores en un discurso pronunciado en ocasión de un almuerzo con la Prensa diplomática.

Jean François Poncet, que al mismo tiempo es presidente del consejo general de uno de los departamentos meridionales de Francia, subrayó que la agricultura francesa sale favorecida con los intercambios que se realizan actualmente en el interior del Mercado Común, dado que un porcentaje importante de sus exportaciones está destinado a otros países comunitarios.

Con la entrada de España en la CEE, algunos productos tendrán que soportar la competencia del otro lado de los Pirineos, pero otros, en particular en el sector ganadero, subrayó Poncet, tienen perspectivas muy buenas

La conclusión del canciller francés es que Francia "se halla favorecida" al formar parte de Europa y "lo estará aún más" cuando el Mercado Común se extienda a España.

CINE ESPAÑOL EN POLONIA

Madrid (Efe). — Una delegación de la distribuidora estatal de la Cinematografía de Polonia ha seleccionado en esta capital ocho películas para ser presentadas en la Semana del Cine Español que se celebrará, en el verano próximo, en Varsovia y Cracovia.

La misión, que permaneció en Madrid seis días, pasó revista a más de veinte películas. Han sido seleccionados los filmes "Los ojos vendados" "Las largas vacaciones del 36", "Las truchas" "La guerra de papá" "Solos en la madrugada" "7 días de Enero" "El perro" y "Camada" La mayor parte de estas películas, junto con otros títulos, serán adquiridas para su distribución comercial, según informó hoy la dirección general de Cinematografía del Ministerio de Cultura.

CARRILLO, EN YUGOSLAVIA

Belgrado (AFP-Efe). — El secretario general del Partido Comunista de España llegó ayer por la tarde a Yugoslavia, a invitación del mariscal Tito, según anuncia la agencia yugoslava "Tajug"

La duración de la estancia de Carrillo en Yugoslavia no ha sido precisada.

Nuevo sistema antirrobo

Inventado por un murciano va a ser adoptado por la Policía

Palma de Mallorca (Logos).— Un nuevo y revolucionario sistema de alarma antirrobo va a ser instalado en la Jefatura de Policía de esta ciudad. Con él, ha declarado su inventor, don Alfonso Moreno un técnico en electrónica, murciano, que lleva 24 años residiendo en esta capital, el futuro de los atracadores se presenta muy negro.

El que intente robar en un lugar donde haya sido instalado el "invento", puede considerarse cogido. Su sistema de alarma, afirma, que constituye poco menos que la panacea para acabar con la ola de atracos y secuestros que sufre España.

Todo parece indicar que diversas instituciones oficiales creen en lo que dice Alfonso Moreno, pues de entrada, el modernísimo edificio de la nueva Jefatura de Policía de Palma, próximo a inaugurarse, contará con un terminal del sofisticado aparato inventado por el técnico murciano.

Básicamente consta de un teletipo dirigido y accionado por impulsos electrónicos codificados en una misma frecuencia para todos los abonados, resultando imposible su desconexión. Es el más perfecto de los actualmente existentes en Europa. El aparato, pese a que su inventor se muestra reacio a hablar de dinero, cuesta alrededor de cinco millones de pesetas alcanzando las 170.000 la instalación que se le hace al abonado.

Alfonso Moreno no quiere explicar los pormenores de su invento. Unicamente dice, que se trata de una pantalla de televisión que funciona a través de un sistema codificado. Para el aparato que va a ser instalado en la Jefatura Superior de Policía, ha solicitado informes a la Casa de la Moneda y Timbre.

ATENTADO FRUSTRADO CONTRA EL DIRECTOR GENERAL DE INSTITUCIONES PENITENCIARIAS

(Viene de primera página)

del número 87 de la madrileña calle de San Bernardo, seguido de otro automóvil con su habitual escolta a cargo de funcionarios del Cuerpo Superior de Policía. Según señalaron a «Efe» fuentes autorizadas del Ministerio de Justicia, el subsecretario de Justicia, Juan Antonio Ortega y Díaz Ambrona, abandonaba también a esa misma hora el Ministerio y viajaba en el interior de su coche oficial, tras el señor García Valdés y su escolta.

En el momento de detenerse los automóviles en el semáforo situado en la confluencia de las calles de San Bernardo y Malasaña, varios individuos se aproximaron hasta el coche del señor García Valdés con armas en la mano. Los inspectores de la escolta intuyeron de inmediato las intenciones de los agresores y efectuaron algunos disparos contra ellos. Tras un breve tiroteo, los autores del frustrado atentado lograron huir a pie por las calles de Malasaña y Divino Pastor, eludiendo a la Policía.

El director general de Instituciones Penitenciarias y los inspectores de su escolta resultaron ilesos, regresando de inmediato al Ministerio de Justicia, desde donde el señor García Valdés habló telefónicamente con el ministro de Justicia, Iñigo Cavero, que se encontraba en Baleares, y con el titular del Interior, señor Ibáñez Freire.

Por su parte, la Jefatura Superior de Policía hizo pública una nota oficial a primeras horas de la tarde, en la que señalaba como autores del fallido atentado a cuatro hombres y una mujer, armados con dos metralletas y varias pistolas Según la nota policial, en el lugar del suceso fueron recogidos varios casquillos de 9 milímetros corto Parabellum.

El atentado frustrado contra Carlos García Valdés se produce en Semana Santa, coincidiendo con el cometido contra el anterior director general de Prisiones, Jesús Haddad Blanco, que fue asesinado por un comando terrorista el 22 de Marzo de 1978, día de miércoles Santo. Según dijeron a «Efe» fuentes próximas al señor García Valdés, «este atentado coincide también con un especial momento en la vida profesional del actual director general», ya que, como es sabido, Carlos García Valdés no se ha pronunciado aún de manera oficial sobre su permanencia o cese al frente de la Dirección General de Instituciones Penitenciarias, bajo el mandato ministerial de Iñigo Cavero.

GARCIA VALDES FUE VICTIMA DE OTRO ATENTADO FALLIDO

Madrid (Efe). — El director general de Instituciones Penitenciarias, Carlos García Valdés, fue víctima de otro atentado fallido durante la primera semana de Febrero del presente año, según ha sabido «Efe» de fuentes competentes

En aquella ocasión, fue descubierto un artefacto explosivo en el interior de una papelera de su despacho, instalado en la sede del Ministerio de Justicia.

ES LA PRIMERA VEZ QUE LOS «GRAPOS» UTILIZAN METRALLETAS

Madrid (Efe). — «Es la primera vez que la organización terrorista «GRAPO» (Grupo Revolucionario Antifascista Primero de Octubre), utiliza la metralleta como arma en un atentado, y esto es preocupante», ha señalado a «Efe» fuentes competentes de la Dirección General de Seguridad

En este Departamento policial se da prácticamente como seguro que el «GRAPO» es el autor real del atentado frustrado contra el director general de Instituciones Penitenciarias

RECONOCIDOS POR TESTIGOS PRESENCIALES DOS MIEMBROS DEL «GRAPO»

Madrid (Efe) — Varios testigos presenciales del atentado frustrado a Carlos García Valdés, han reconocido, por medio de fotografías, a dos miembros de la organización terrorista «GRAPO» como posibles autores reales del mismo, informan a «Efe» en fuentes competentes.

EL MINISTRO DE JUSTICIA EN MADRID

Madrid (Efe) — El ministro de Justicia Iñigo Cavero, se ha reunido con el subsecretario del Departamento Juan Antonio Ortega y Díaz Ambrona y con el director general de Instituciones Penitenciarias, Carlos García Valdés.

El ministro de Justicia que se encontraba en Baleares, llegó a Madrid poco después de las siete de esta tarde, procedente de Palma, tras haber tenido noticias del atentado perpetrado contra el señor García Valdés.

El titular de Justicia se dirigió directamente desde el aeropuerto madrileño de Barajas a la sede del Ministerio en la calle de San Bernardo, 47, a fin de conocer con más detalle los pormenores del atentado Según las mismas fuentes, no se descarta la posibilidad de que en esta reunión sea abordado nuevamente el tema de la permanencia o no del señor García Valdés al frente de la Dirección General de Instituciones Penitenciarias.

LA BIBLIA, EN «VIDEOCASSETTES»

Madrid (Logos). — Una empresa norteamericana va a realizar una versión íntegra de la Biblia en el formato de películas de 16 milímetros y en videocassettes.

El proyecto tiene actualmente un presupuesto de doscientos setenta y cinco millones de dólares. Hasta el presente se han realizado las producciones correspondientes a la Creación, Adán y Eva, Caín y Abel, Noé y el Diluvio y los dos primeros capítulos del Evangelio de San Lucas. Se calcula que la totalidad de la serie se dividirá en trescientos cincuenta capítulos.

UN TREN INGLES BATE RECORD DE VELOCIDAD

Circuló a una velocidad media de 179,7 kilómetros por hora

Londres (EFE-Reuter). — Un tren de pasajeros inglés recorrió hoy 140 kilómetros a una velocidad media de 179,7 kilómetros por hora, batiendo el récord de velocidad en trenes de trayecto fijo.

El tren, con 300 pasajeros, recorrió la distancia entre la estación londinense de Paddington y la localidad de Chippenham en 50 minutos y 31 segundos.

La Compañía ferroviaria británica pidió al conductor que respetase todas las normas de seguridad y de limitación de velocidad, pero que «hiciese una buena marca».

El récord anterior fue batido en Japón, entre las estaciones de Tokio y Nagoya, con una velocidad media de 171,7 kilómetros por hora

TRES PARTIDOS EN OCHO DIAS

El Burgos habrá de recibir al Athletic de Bilbao y al Hércules en Liga y al Valladolid en la Copa

Miguel Pérez dirigirá el partido del domingo

Recogíamos en nuestro comentario de ayer la impresión, bastante generalizada, de que la jornada de Liga correspondiente al pasado domingo ha venido, de forma indirecta, a despejar incógnitas y a facilitar bastante el panorama del Burgos. No puede negarse que sus intereses inmediatos se han visto favorecidos a través de los resultados registrados en otros campos; pero ahora le llega al Burgos el momento de dar el paso definitivo por su propia cuenta y sin quedar supeditado a aquello que pueda acontecer en otros recintos.

Llegados a este punto, se hace preciso señalar que el Burgos se enfrente a un período de sucesivos encuentros en su propio terreno. Le corresponde disputar dos consecutivos de Liga en «El Plantío» y entre uno y otro, se halla el correspondiente a la eliminatoria de Copa pendiente con el Valladolid.

Abre la marcha el domingo próximo, el Athletic de Bilbao, que parece haberse recuperado últimamente de un bache que comenzó a manifestarse justamente con ocasión de la visita del Burgos a San Mamés, donde rubricó una de sus más espectaculares hazañas de la presente temporada, al ganar y traerse los dos puntos para acá. Precisamente ese recuerdo será uno de los móviles que espolearán al Athletic a la hora de jugar en «El Plantío». Al domingo siguiente llegará el Hércules de Alicante, que viene esforzándose por donde quiera que pasa por conseguir algo positivo, que alivie su peligrosa situación.

Casi nos atrevemos a asegurar que si el Burgos es capaz de sumar esos cuatro puntos que ha de disputar de manera inmediata y consecutiva en su propio feudo, habrá dado un paso de gigante prácticamente definitivo para coronar felizmente su objetivo de asegurarse una temporada más su permanencia en la División de Honor.

Pero lo cierto es que entre uno y otro encuentro de Liga, se encuentra situado el de Copa que habrá de ventilarse con el Valladolid, que asimismo aparece revestido de un interés evidente. Queda margen de tiempo suficiente para ocuparnos de él; pero a modo de anticipo procede decir que de él dependerá que el Burgos pueda llegar a establecer una nueva marca en su palmarés, ya que si consigue eliminar a los vallisoletanos, se encontraría situado en los cuartos de final, cosa que no ha conseguido en ninguna edición copera anterior.

He ahí la importancia y trascendencia que para el Burgos revisten esos tres partidos que habrá de ventilar en el curso de esos ocho días que median entre el 15 y el 22 del actual.

MIGUEL PEREZ DIRIGIRA EL PARTIDO

El catalán Miguel Pérez ha sido designado para dirigir este partido. Por cierto que este colegiado fue quien arbitró el encuentro Athletic de Bilbao-Burgos, en San Mamés, donde ya es sabido que el conjunto burgalés ganó y fue despedido con aplausos.

Conviene señalar esta excelente acogida que nuestro representativo tuvo en el recinto bilbaíno, pues habrá que disponerse a corresponder con la misma moneda.

Los demás colegiados designados para dirigir encuentros en los que participan equipos burgaleses, son los siguientes:

Mirandés - Ensidesa, Arroyo Zorrilla.

Burgos Promesas - Calahorra, Candelas Castro.

Almazán - Arandina, Romero Linan.

PACO, INCORPORADO AL BURGOS

Tal como anticipamos en nuestra edición anterior, a partir de ayer se produjo la incorporación de Paco al Burgos.

A partir de este momento pasa a pertenecer al Club burgalés, con todas las consecuencias, aunque a partir de este mismo momento habrá de cumplir un período de seis meses de inhabilitación, en partidos oficiales, por la duplicidad de ficha en que incurrió al suscribir contrato con el Jaén.

ARQUERO

Más de siete mil periodistas en los Juegos Olímpicos

Madrid (EFE). — Un total de 7.400 periodistas cubrirán las informaciones de los Juegos Olímpicos de Moscú, en 1980, según informó hoy a EFE Vladimir Popov, vicepresidente del comit éorganizador de los Juegos y jefe de Prensa de los mismos.

Popov, 54 años, se encuentra en Madrid acompañando a Ignati Novikov, presidente del comité organizador de los Juegos y vicepresidente del Consejo de ministros de la U.R.S.S. quienes esta tarde ofrecerán una conferencia de Prensa, en la que darán a conocer lo que se realizó hasta el momento de cara a la Olimpíada y los fines de la misma.

Popov, que fue durante 12 años viceministro de Cultura de la Unión Soviética, no sabe cuántas palabras se habrán escrito en el Mundo sobre los Juegos Olímpicos, «pero aumentan a medida que se acercan los Juegos. En general, lo que se escribió y se escribe sobre la Olimpiada de Moscú, es positivo, aunque haya algo negativo, en su mayoría con fines políticos». Gran aficionado al fútbol, es hincha del Spartak de Moscú, Popov, cree que la Prensa del Mundo, tiene como factor importante crear una atmósfera de paz y confianza hacia los Juegos, que no sólo sería un gran aporte para los mismos, sino también para el movimiento olímpico, las relaciones entre los pueblos y la paz mundial.

El proceso de acreditación de los periodistas que cubrirán la información de los Juegos, no comenzó todavía. Popov padre de 3 hijos, gran aficionado al arte, apenas llegar a Madrid se fue a visitar el Museo del Prado, que era uno de sus sueños

El trabajo de la oficina de Prensa de los Juegos, según Popov, es grande y lo será mucho más durante la Olimpiada, ya que calculan que, durante la misma, tendrá que repartir 26 millones de folios, con inumerables datos, pese a que en el centro de Prensa y en los estadios, habrá máquinas electrónicas, que facilitarán todo lo relativo a resultados, biografías, etc.

El centro de Prensa estará instalado en el hotel Ruslón, cercano al Kremlin, mientras que el centro de Prensa para los periodistas de Radio y Televisión, estará en el hotel Cosmos.

BARCELONA - BEVEREN PARTIDO SEMIFINAL DE LA RECOPA

Hoy se juega en el «Nou Camp»

Barcelona (Efe). — El Beveren ha llegado a Barcelona con aspiraciones de mantener en la «Recopa» de Europa su condición de equipo revelación del fútbol belga.

«Nos desplazamos con nuestros efectivos al completo y la ilusión de conseguir ante el Barcelona un resultado que nos asegure la tranquilidad para el partido de vuelta de esta semifinal», declaró el entrenador del líder de la Primera División.

Robert Goethals precisó a continuación que la empresa no resultará fácil debido a «la potencia y la experiencia» del equipo catalán.

Los aficionados locales no olvidan que en esta misma edición de la Copa europea de campeones de Copa, el Barcelona eliminó al Anderlecht después de haber perdido en Bruselas por 3-0.

Los temores se basan en las informaciones de la Prensa belga sobre el «clima de infierno» que rodeó la victoria de los azulgranas por 4-0 en el encuentro de vuelta.

Se explica así también que la directiva de Beveren rechazara una oferta de su homólogo barcelonista para invertir el orden de los partidos de esta semifinal por ocho millones de pesetas.

Aunque el preparador Goethals se reserva por ahora la alineación que presentará en el Nou Camp ante los azulgranas, se da como muy probable a Pfaff, Jasspers, Van Genechten, Van Goethem, Baeke, Cluytens, Schonberger, Hofkens, Stevens, Albert y Janssens.

La única alternativa previsible sería la entrada en el equipo titular del defensa Freddy Buyl, recuperado de una fuerte lesión en la pierna.

Tres internacionales figuran en la formación del Beveren, los delanteros Cluytens y Janssens y el guardamenta Pfaff. Este último ya tuvo ocasión de comprobar la peligrosidad de Johan Krankl, que le encajó un gol durante el encuentro internacional Bélgica - Austria (1-1) del pasado día 28 de Marzo en Bruselas.

Tras proclamarse la última temporada campeón de la Copa de Bélgica y desarrollar una campaña mediocre en la Liga, el Beveren figura actualmente a la cabeza de la clasificación de la Primera División.

El camino de Beveren en esta "Recopa" europea no resultó fácil para llegar a las semifinales, máximo logro de su historia. En los cuartos de final, consiguió dejar fuera de combate al potente Inter de Milán.

Para participar en este torneo europeo, la directiva del club tuvo que ampliar las dimensiones de su terreno de juego en el estadio Freethiel, en la pequeña localidad de Beveren (30.000 habitantes).

¡¡CASA!!

San Lorenzo, propia apartamentos, oficinas, toda libre, barata. Grandes facilidades.

¡APRESURESE!

PRIGO. Moneda, 13

CICLISMO

HINAULT, VENCEDOR EN LA FLECHA WALLONA

Marcinelle (Bélgica) (Efe). El francés Bernard Hinault venció en la 43 edición de la Flecha Wallona de ciclismo, disputada hoy sobre 248 kilómetros; en los que invirtió un tiempo de 6 horas, 14 minutos.

Hinault fue seguido, en el mismo tiempo por el italiano Giuseppe Saronni y el sueco Bernt Johansson.

El fuerte viento reinante obligó a los participantes a marchar en pelotón en las dos primeras terceras partes de la competición.

La clasificación registrada fue ésta:

1. Bernard Hinault (Francia), 6-14-00.
2. Giuseppe Saronni (Italia), mismo tiempo.
3. Bernt Johansson (Suecia), id.
4. Marc Demeyer (Bélgica), mismo tiempo.
6. Marc Renier (Bélgica), id.
7. Joop Zoetemelk (Holanda) id.
8. René Bittinger (Francia) id.
9. Hennie Kuiper (Holanda), id.
10. Willy Teirlinck (Bélgica), id

Ciento ochenta y seis corredores tomaron la salida, de los que sólo 62 terminaron la prueba.

Los «Veteranos del Burgos» ganaron a los de Las Palmas por 3-2

El jugador visitante Alberto resultó con fractura abierta de tibia y peroné en choque fortuito

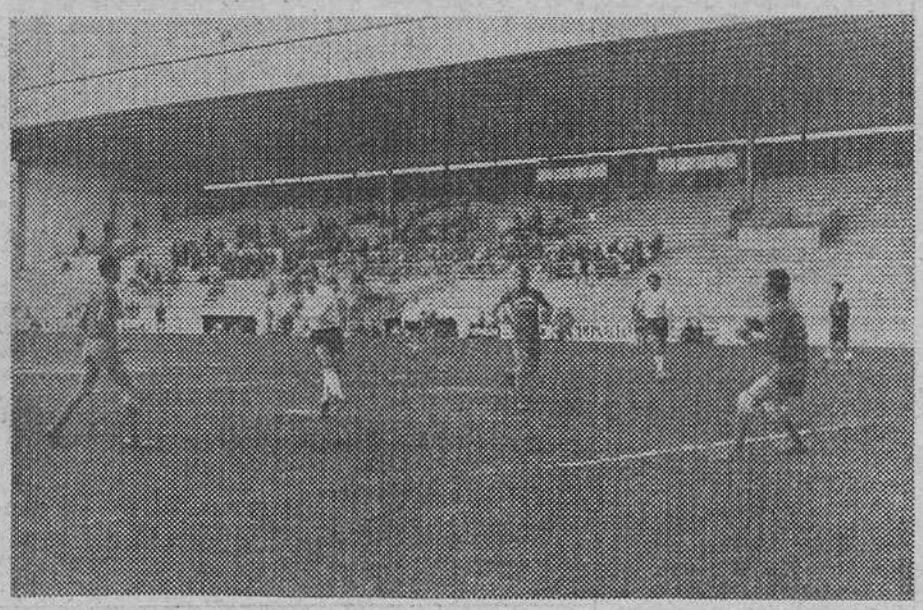

A las siete de la tarde de ayer, en "El Plantío" se jugó el partido amistoso, entre los veteranos del Burgos y los integrantes de la Peña "El Chanchullo" de Las Palmas, en la que forman ex-jugadores del conjunto titular canario.

Esta agrupación canaria, cada año, organiza una excursión recorriendo diversas regiones españolas y en la presente edición ha escogino la integrada por Castilla y Aragón pues además de haber jugado en Zaragoza, lo hizo ayer en Burgos y el viernes actuarán en Logroño.

En la presente ocasión se montó este encuentro con un fin benéfico en favor de subnormales y en homenaje a los niños, teniendo entrada libre los menores de 14 años. Para los demás rigieron precios muy populares, pero la afluencia fue más bien escasa —salvo la aportada por los niños— ya que el tiempo dio un cambio de lo más brusco y desagradable, soplando un viento muy fuerte y auténticamente desapacible.

Ganaron los Veteranos del Burgos por 3-2 tras remontar un 0-2 adverso y los equipos presentaron estas formaciones:

Burgos. — Bonachia; Zamanillo, Bartolo, Ribón, Josele; Pestaña Olalde; Erro, Martínez, Arsenio y Casiano.

En el segundo tiempo entraron Pepín por Bonachía; Raimundo por Casiano y Blas por Arsenio.

Las Palmas — Faustino; Eusebio, Ramírez, Román; Pepín, Alberto; López, Roque, Choni Nuez y Lato.

El encuentro resultó animado y movido pese a las adversidades climatológicas y como hemos indicado, el marcador experimentó unas alternativas diversas, pues del 0-2 adverso se pasó al 3-2 favorable para los locales.

El primer tiempo finalizó con ventaja de los canarios por uno a cero. A poco de reanudarse el juego, se incrementó su diferencia con un nuevo gol y fue precisamente en este momento cuando se produjo un accidente fortuito, aunque verdaderamente lamentable. El canario Alberto chocó con el guardameta Pepín y resultó con fractura de tibia y peroné.

Desde el primer momento pudo apreciarse la gravedad de la lesión, ya que la fractura era abierta, por lo que inmediatamente de recibir los primeros auxilios sobre el propio terreno, fue trasladado al Hospital de la Cruz Roja, donde quedó internado.

No sabemos si en razón de la impresión que determinó esta desgraciada lesión o por el mayor fondo de los burgaleses, lo cierto es que éstos pasaron a adueñarse del terreno y remontaron el tanteador con tres goles, merced a dos conseguidos por Martínez y uno por Erro.

A las diez de la noche, los veteranos protagonistas del encuentro, tras pasar a visitar al lesionado, se reunieron en una cena de confraternización deportiva.

Las impresiones que tenemos respecto del jugador Alberto es que a pesar de revestir importancia, no tendrá que ser operado y una vez reducida la fractura es casi seguro que pueda emprender viaje con sus compañeros hacia Las Palmas, lo que harán el próximo sábado, tras jugar el viernes en Logroño.

Hacemos los mejores votos por su completo restablecimiento. — (Foto FEDE).

Finaliza el II campeonato de mus Fundación laboral Sonsoles Ballvé

El pasado sábado se celebró la partida final del segundo campeonato de mus, iniciado en la primera semana de Febrero y promocionado por la Fundación Laboral Sonsoles Ballvé Lantero.

Participaron un total de 42 parejas en tres grupos diferentes. El campeonato ha discurrido con absoluta normalidad y los 84 participantes pertenecían a las diversas secciones del grupo de empresas Campofrío, S.A.. El pasado 25 de Marzo concluyó la primera fase, clasificándose para la segunda seis parejas, que en la pasada semana disputaron entre sí la fase final. En ella se destacó la pareja formada por Juan-José Rodríguez Gallo y Román Alegre Caballero, quienes ganaron los 10 puntos en disputa y se han proclamado vencedores de este segundo campeonato de mus. Como subcampeones y clasificados con 8 puntos, figura la pareja integrada por Saturnino Peña Gallo y Pablo Rojo.

Oportunamente se comunicará la fecha de entrega de trofeos y el recuerdo deportivo a todos los participantes asiduos en este campeonato que ha llegado a su segunda edición y ha concluído con nuevos campeones respecto a los que ganaron el año pasado.

El próximo Mundial lo jugarán 24 equipos

Así lo manifiesta Havelange

Sao Paulo (Efe). — El presidente de la FIFA, Joao Havelange, informó hoy en Sao Paulo que el organismo tiene ya concertado que la disputa del próximo campeonato mundial de 1982, en España, será con la participación de 24 países.

Havelange dijo que la FIFA también llegó a un acuerdo sobre la nueva forma que será disputada la Copa mundial, hasta hoy en cuatro series de cuatro países.

La idea —reveló— es hacer ahora seis series de cuatro, subiendo dos en cada serie, totalizando doce equipos.

Explicó Havelange que se haría entonces cuatro series de tres y el vencedor de cada una se clasificaría para jugar entre sí en la semifinal.

BOXEO

El combate Evangelista-Zanon, el día 18, en Turín

En cambio parece que no se celebrará el Hernández-Apeang

Turín (Efe).— El combate por el título europeo de los pesos pesados entre el actual campeón, el español Alfredo Evangelista, y el italiano Lorenzo Zanon, tendrá lugar el próximo 18 de Abril en Turín, informaron anoche los organizadores.

Zanon, que ya derrotó a los puntos a Evangelista el 4 de Febrero de 1977 en Bilbao, será el sexto púgil que intente destronar al boxeador hispano.

Por otra parte, el organizador Beniamino Accorsi, dijo que dos púgiles españoles se enfrentarán a dos italianos en la misma velada del Evangelista-Zanon, pero todavía están sin decidir.

CARLOS HERNANDEZ REHUYE A APEANG

Grenoble (Efe). — El Campeonato de Europa de boxeo del peso superpluma, previsto para el día 19 de Mayo próximo en Papeete (Tahití), parece no se llevará a efecto, ya que el español Carlos Hernández, poseedor del título, no está dispuesto a enfrentarse tan pronto a Maurice Apeang, campeón de Francia de la categoría, pese a los acuerdos existentes entre los managers de los dos púgiles.

Dominique Ramírez, encargado de la preparación y de los asuntos económicos de Apeang, juzgó severamente la actitud del boxeador español con estas palabras: "Hernández tiene miedo a verse cara a cara en el ring con Apeang y perder su título; no hay otra explicación a su actitud. Los detalles estaban ya ultimados, los contratos enviados a la E.B.U. y nada parece que se opone a la organización del combate, como no sea el que el campeón esté asustado ante la perspectiva de tener que enfrentarse a Maurice. En verdad que esto no es serio. Un campeón de Europa debería tener otro comportamiento para con los combates que le prepara su mánager. Quizá es que se siente inferior a Apeang".

VII TROFEO JUAN YAGÜE

Se aplazan los partidos de la próxima jornada

Dicho día se realizarán pruebas de aptitud física

Dos partidos han sido programados para las dos próximas jornadas festivas. Mañana se jugará el N. Correa-Eucalsa, a las diez en Villímar, y el viernes, el Ubisa-Autobazar Anamar, a las once y media, en la Deportiva Militar.

En cuanto a los partidos correspondientes al domingo, se aplazan al siguiente, ya que dicha fecha y la de mañana serán aprovechadas para llevar a cabo las pruebas de actitud física en la Deportiva Militar, por grupos de equipos y en la siguiente forma:

Mañana, jueves, a las diez de la mañana: F. Sonsoles, La Casera, Anforsa y Varta Baterías. A las once: La Moneda, Firestone, Cropusa y Banesto.

El domingo, a las diez de la mañana: Autobazar Anamar, Nicolás Correa, Ubisa, Auto-Cid y Eucalsa.

I Trofeo de la Amistad

Real Unión y Tigres se mantienen destacados

R. Unión, 3; Relámpagos, 1.
Canutos, 5; R. Antigua, 1.
Chapuzas, 1; Come Cocos, 1.
Alegrías, 2; O. de Castilla, 1.
D. Chea, 5; San Gil, 0.
Tigres, 1; Aguilas, 0.

CLASIFICACION

R. Unión	20	18	1	1	119	32	37
Tigres	19	15	2	2	78	24	32
Canutos	19	11	2	6	67	46	24
Alegría	19	10	2	7	49	49	22
O. de Castilla	19	10	1	8	85	52	21
D. Chea	19	9	2	8	70	66	20
Relámpagos	19	7	3	9	40	60	17
Come Cocos	18	5	4	9	41	59	14
R. Antigua	17	6	1	10	48	57	13
Aguilas	19	5	0	14	34	70	19
Chapuzas	19	5	0	14	34	70	10
D. San Gil	19	2	0	17	32	120	4

BALONCESTO FEMENINO

Magníficas, 48; Unidas, 8.

ANDRETTI CRITICA AL PATRON DE SU ESCUDERIA

Se asegura que actuará en el Jarama con el «Lotus 80»

Milán (Italia) (EFE). — Un diario italiano publica hoy declaraciones del campeón mundial de automovilismo, Mario Andretti, en las que el piloto italonorteamericano critica al «patrón» de su escudería, Colin Chapman, por «haber construído un auto extremadamente revolucionario», aludiendo al nuevo Lotus 80 que debutará en el Gran Premio de España.

En una entrevista que aparece en el «Corriere Della Sera» de Milán, Andretti afirma: «No entiendo por qué Chapman ha querido construir un auto tan revolucionario, cuando con el modelo 79 podríamos estar todavía al tope en el campeonato de Fórmula I».

Según el campeón del Mundo, «lo que se necesitaba era un correcto desarrollo del auto que utilizamos hasta ahora y con el cual vencimos el año pasado el título, estableciendo una neta superioridad».

En el Gran Premio de los Estados Unidos-Oeste, disputado el domingo en Long Beach Andretti finalizó cuarto, mientras su compañero de equipo, el argentino Carlos Reutemman, abandonó después de sufrir innumerables problemas mecánicos.

Si bien todavía no hay confirmación oficial, se asegura que Chapman hará debutar a Andretti en el Gran Premio de España, a correrse en el circuito madrileño del Jarama el 29 de Abril próximo, con el flamante y discutido «Lotus 80».

DELEGADO DE PUBLICIDAD

Para la edición de la GUIA URBANA DE 1979 DE ESTA CIUDAD

Trabajo fácil para un profesional organizado de la captación de anuncios o muy bien introducido por no tener competencia comercial.

REMUNERACION MUY IMPORTANTE POR COMISIONES

PRESENTARSE HOY, EN HOTEL AVILA ALMIRANTE BONIFAZ, 13

Atenderá SR DELGADO, de 9 a 1 y de 4 a 5.

¡¡PROFESIONALES!!

Céntrica, moderna casa, nueve habitaciones, cocina, tres baños, soleada terraza, calefacción central. VENDO o cambio por piso. ¡VEANLA!

PRIGO. Moneda, 13.

DEPORTES

VOLEIBOL

LA FINAL DE LA COPA REINA SOFIA, EN BURGOS

Próximamente comenzarán las fases de sectores en juveniles

Los días 19 y 20 del próximo mes de Mayo, en el Pabellón Municipal de Deportes si las obras hubiesen terminado se jugará la fase final de la Copa Reina Sofía de voleibol femenino.

A esta fase acudirán cuatro equipos, todos ellos pertenecientes a la Primera División y que anteriormente se clasifiquen en los diferentes sectores de la competición en diversas capitales españolas.

La organización de esta fase final estará a cargo de la Federación Burgalesa e Voleibol que ha iniciado activas gestiones con firmas comerciales, así como con diversas autoridades de la capital.

Por otra parte, se ha informado que Televisión Española podría transmitir en directo el partido final. Las gestiones están muy avanzadas y son llevadas a cabo por directivos de la Española.

En la final de Burgos, podrían estar el Sniace de Torrelavega, campeón de Liga; San Cugat de Barcelona, subcampeón; Cornellá de Barcelona; Longhamps de Gijón y Arquitectura de Madrid que en la actualidad constituyen la flor y nata del voleibol femenino español.

Una vez finalizados los campeonatos provinciales en la categoría juvenil los equipos que han logrado la clasificación para las fases de sector son estos: categoría juvenil masculino Club Gromber; categoría femenina clubs Gromber y Autobazar Anamar. Se ha conseguido dado el nivel de juego existente que dos equipos de la categoría femenia lograsen el pase a la fase de sector.

Los sectores femeninos se jugarán los días 28 y 29 del presente mes correspondiéndole al Gromber viajar a Santander a enfrentarse con estos conjuntos: Alava, segundo clasificado de Madrid, primero de Santander, Soria y Vizcaya. En cuanto al Autobazar Anamar deberá viajar a Madrid donde tiene como rivales al primer clasificado de Madrid, al segundo de Santander, Cáceres, Córdoba y Valladolid. Los dos equipos cuentan con posibilidades y nada nos extrañaría que lograran los dos el pase a la siguiente ronda de clasificación a pesar de que los contrincantes son de los más fuertes del campeonato nacional.

En cuanto a los hombres, el sector se celebrará en nuestra ciudad, los días 14 y 15 del presente mes. El sorteo se celebra el viernes a las 9 de la tarde y los encuentros se disputarán en el pabellón del Instituto «López de Mendoza y en la pista de las Piscinas Municipales.

Habrá dos grupos de cuatro equipos enfrentándose todos contra todos a Liga de una sola vuelta jugándose el domingo por la tarde los encuentros de la ronda final Dos son los conjuntos que se clasificarán para la siguiente fase cuya final se celebrará en Sevilla mientras que la de categoría femenina se disputará en nuestra ciudad los días 1, 2 y 3 de Junio

Los equipos campeones provinciales que asisten al sector de Burgos son los siguientes:

Alava, Asturias, Guipúzcoa, Palencia, Santander, Segovia y Vizcaya junto al Gromber representante de nuestra provincia en este sector.

Anunciamos por último que en breve se abrirá el plazo de inscripción para participar en el torneo «Primavera» que organiza la Federación provincial. En el seno de la misma se trabaja actualmente para preparar la final de la Copa de S.M. la Reina, y la del campeonato de España juvenil femenina.

ROTUNDA VICTORIA DE MONTAUCA FRENTE A "CHOPOS" DE BILBAO.

El pasado domingo se celebraron en las instalaciones de la Ciudad Deportiva General Yagüe, los partidos de fútbol y baloncesto entre el Club Montauca de Burgos y el Club Chopos de Bilbao, pertenecientes al II Torneo Interclubs. Los resultados obtenidos fueron:

Categoría alevín. En baloncesto amplia victoria del equipo local, 24-10, que dominó totalmente el partido. La superioridad demostrada en el campo queda igualmente reflejada en el marcador. Es de destacar la labor en conjunto de todo el equipo y especialmente de Alex Escribano a través del cual se canalizó todo el juego.

El partido de fútbol finalizó con el contundente 6-0 a favor de Montauca. A los dos minutos de juego, consiguió Jesús Miguel Prieto el primer gol al rematar en plancha y junto al poste un balón que le sirvió Ricardo de Pablo Fue el extremo Ricardo el goleador de la tarde, haciendo tres dianas y siendo una constante pesadilla para la meta contraria El actual «Pichichi» del torneo, José Carlos Azcona, estuvo muy marcado y sólo en una ocasión en que se libró de su marcador consiguió hacer un gol En la defensa es de destacar la actuación del líbero José Manuel Herrero, impidiendo cualquier intento de penetración hacia el área burgalesa

Pasamos a la categoría Infantil. En baloncesto se venció a Chopos por 16-7, tras unos comienzos un tanto irregulares por parte del equipo burgalés que no acertaba a la hora de tirar a cesta En la segunda parte cambió totalmente el panorama existiendo un sólo equipo sobre la cancha. Montauca, que jugó a placer y consiguió desarbolar al equipo contrario. En el capítulo de destacados cabe señalar las penetraciones de Alfredo del Moral y Santi Escribano así como el buen hacer a la hora de recoger los rebotes de José Antonio Díaz y Jorge Larena.

El partido de fútbol de esta categoría fue el más competido de todos los celebrados, finalizando el mismo con el resultado de 4-2 a favor del equipo local. A los nueve minutos un penalty a favor de Montauca transformado por Jesús Curiel, hacía desnivelar el marcador. Pero poco duraría la alegría, ya que dos minutos más tarde y en un descuido de la defensa logró empatar Chopos, pasando a dominar el partido, lo que hizo que el guardameta local Ignacio Saiz realizara una serie de intervenciones que resultarían decisivas, ya que a poco de finalizar la primera parte Juan Luis Miguel y Arsenio Ruiz inclinaron la balanza a favor del equipo burgalés

En la segunda parte el árbitro escamoteó un penalty a favor de «Chopos» transformándolo en libre indirecto dentro del área Este periodo fue de un claro dominio de Montauca que apenas dejó pasar de medio campo al equipo de Bilbao, el cual cayó en la trampa del fuera de juego que hábilmente supo emplear el equipo burgalés. Roberto Marcos consiguió el cuarto gol para los locales y César Ortiz, a punto de concluir el partido metió el segundo para su equipo

Con estas cuatro victorias, el Club Montauca pasa a encabezar la clasificación de su grupo con muchas posibilidades de pasar a la final, ya que sólo necesita conseguir un punto en Bilbao, frente a Chopos en el partido de vuelta, cuya fecha está por decidir.

LOS JUEGOS POPULARES CASTELLANOS, EN MARCHA

Las finales coincidirán con el «Día de la provincia»

Ha tenido lugar la presentación oficial de los Juegos Populares Castellanos que serán organizados por la Delegación provincial del Consejo Superior de Deportes; patrocinio de la Diputación provincial y colaboración especial de don Luis Rodero Simón, vicepresidente del R.C.D. Español.

La Comisión permanente de los Juegos tendrá como misión la de planificar y desarrollar estos Juegos; así como dictaminar y resolver cuantos recursos y observaciones se presenten. Una de las principales finalidades se centra en mantener y promocionar la práctica de los juegos y modalidades deportivas tradicionales y típicas en toda nuestra provincia.

Las modalidades deportivas serán las siguientes: pelota mano parejas, bolos tres tablones y bolo burgalés y tuta alva y cross por lo que respecta a la categoría masculina; bolos y campo a través en la categoría femenina. Los Juegos Populares Castellanos tendrán una fase local, otra de zona e interzona y una fase final a nivel provincial.

Las inscripciones para estos Juegos deberán enviarse antes del 18 de Abril a la Casa del Deporte, ubicada en la calle San Juan número 22 segundo, indicando la especialidad deportiva en la cual se debe participar. Finalmente señalaremos que el reglamento de la competición ya ha sido cursado y elaborado; así como el calendario de competiciones cuya primera fase comenzará el próximo día 12 de Mayo en Villarcayo y al día siguiente en Sedano.

COPA

El Madrid ganó por 4-0 y elimina al Celta

Madrid (Efe). — El Real Madrid eliminó al Real Club Celta de Vigo de la Copa del Rey al vencer por 4 a 0 en partido de vuelta de los octavos de final, jugado esta noche en el "Estadio Santiago Bernabéu", de la capital de España y presenciado por 20.000 espectadores.

Al descanso se llegó con ventaja madridista de uno a cero Los jugadores de ambos equipos lucieron brazaletes negros y guardaron un minuto de silencio por las víctimas del accidente ocurrido en Santa Cristina de la Polvorosa, localidad cercana a Benavente (Zamora), en el que perecieron 44 niños, entre ellos, un hermano del jugador del Calta, Carlos por lo que este equipo inscribió sólo 14 jugadores para el encuentro de esta noche.

Arbitraje a cargo del colegiado asturiano Acebal Pezón, perfecto, ayudándole a ello la deportividad de los jugadores.

Real Madri: García Remón; San José, Isidro, Wolff, Benito; Del Bosque, Roberto Martínez, Jensen; Santillana, García Hernández y Aguilar. Benito y Wolff fueron reemplazados por Sabido y Vioria a los 15 y 24 minutos de la segunda mitad.

Real Club Celta: Fenoy; Juan Gelo, J. Santomé, Villar; Canosa, Lago Ferreira; Mori, Castro y Paco. En la segunda parte, Juan dejó su puesto a Senra y a los 28 minutos de este período. Villar fue reemplazado por C. Santomé.

A los 35 minutos del primer tiempo, abrió Santillana el marcador del partido.

A los 6 minutos de la segunda parte, Isidro logró el segundo,

Aguilar, a los 16 de esta complementaria, se anotó el tercero y el propio Aguilar marcó el cuarto, a tres minutos del final, al transformar un penalty con que había sido castigado un derribo de J. Santomé a García Hernández, dentro del área.

Partido sin historia. La deficiencia en el juego de ambos equipos, aburrió al público a lo largo de los 90 minutos, ya que no hubo jugadas de calidad.

El Real Madrid, muy superior, fue un justo vencedor.

LOCAL

VENTA

Precio muy ventajoso.

CENTRO CIUDAD

300 metros cuadrados.

EDIFICACION MODERNA. INSTALACION ELECTRICA Y CALEFACCION

Teléfono 20 02 10.

BALONCESTO

Paréntesis en el grupo segundo de Tercera División

Dos jornadas quedan para terminar la Liga

Las vacaciones de Semana Santa también han llegado para el grupo segundo de la Tercera División Nacional de baloncesto ya que el próximo domingo será jornada en blanco para reanudar la competición el día 22. Un paréntesis obligado que vendrá francamente bien para algunos equipos en el sentido de entrenar más a fondo y, sobre todo, recuperar algunos de sus lesionados.

La última jornada dio sendos triunfos para los dos equipos burgaleses que militan en categoría nacional. Pero hay que destacar los triunfos del Clavijo y del Aguilas. Sigue de líder el Escolar que salvo fallos garrafales se proclamará campeón. Para el descenso, la Deportiva y Alto Duero luchan denonadamente aunque para uno ellos la próxima temporada será en categoría provincial.

RESULTADOS Y CLASIFICACIONES

Donostiarra, 90; La Salle Racing, 56.
Padura, 63; Tizona, 98.
Escolar, 80; La Salle Bilbao, 76.
Deportiva, 90; La Blanca 83.
Club Parayas, 98; Loyola, 83.
Alto Duero, 80; Clavijo, 100.
Loyola Indauchu, 82; Aguilas, 95.

		Puntos
1.	Escolar de Bilbao	40
2.	Loyola San Sebastián	36
3.	Donostiarra	34
4.	La Salle Bilbao	32
5.	Tizona	28
6.	Clavijo	28
7.	Club Parayas	26
8.	Aguilas de Bilbao	23
9.	Loyola Indauchu	23
10.	Padura Rezzola	22
11.	La Salle Racing	14
12.	La Blanca	14
13.	Alto Duero	8
14.	Deportiva	6

Tercera División

El Promesas dejó el "farolillo rojo"

Solamente un equipo descenderá a Regional

Ocho jornadas restan para que termine la Liga en el grupo segundo de la Tercera División Y el panorama ha cambiado para el filial del Burgos con el sorprendente triunfo conseguido a domicilio ante el líder del grupo, el Sangüesa. Una victoria que ha hecho renovar las esperanzas en el aspecto deportivo.

También es obvio, volver a reflejar la clasificación teniendo en cuenta que solamente un equipo descenderá a Regional, que desde hace algunas jornadas arrastra algunos fallos en puntuaciones y situación de los equipos. El Promesas figura en la actualidad en el lugar vigésimooctavo por delante del Peña Sport y Basconia La clasificación en la actualidad y una vez disputada la jornada trigésima, está de la forma siguiente:

CLASIFICACION

	J.	G.	E.	P.	F.	C.	Ptos.
Sangüesa	30	16	8	6	62	36	40+ 8
Arenas	30	13	10	7	30	26	36+ 8
Guernica	30	12	11	7	36	31	35+ 5
«Sanse»	30	11	12	7	42	32	34+ 4
Erandio	30	12	10	8	48	33	34+ 4
Tudelano	30	11	10	9	62	30	32+ 2
Guecho	30	12	8	10	36	32	32
Aurrerá	30	9	13	8	26	27	31+ 1
Lagún Onak	30	11	8	11	37	38	30+ 2
Chantrea	30	12	6	12	45	44	30
Munguía	30	9	11	10	31	40	29+ 1
Motrico	30	11	6	13	31	36	28— 2
Tolosa	30	7	14	9	33	37	28— 2
Lemona	30	9	10	11	29	35	28
Calahorra	30	9	10	11	42	42	28— 4
Valmaseda	30	8	11	11	30	47	27— 3
Sabiñanigo	30	9	8	13	32	43	26— 2
Burgos Promesas	30	8	9	13	34	38	25— 5
Peña Sport	30	8	8	14	31	36	24— 6
Basconia	30	7	9	14	35	49	23— 7

DEPORTES

LA PROXIMA QUINIELA

Jornada, 31 Fecha: 8-4-79

Por PESA

El Santander y el Rayo Vallecano, se han complicado con su derrota a domicilio, demasiado las cosas, pues con ocho y seis negativos respectivamente, y a falta solo de ocho partidos, mucho tendrán que trabajar para tratar de escapar de lo que de momento parece irremediable.

El cuadro burgalés, con los resultados habidos la pasado jornada, y si no se confía demasiado, parece que tiene la permanencia asegurada, ya que son muchos los equipos con números rojos en su haber y algunos con demasiados.

Sorpresa en la División inferior, pues el Almería, tras su inesperado triunfo en Murcia, se incorpora con sus cuatro positivos al grupo de cabeza, y como aún restan diez partidos, todo puede ocurrir todavía en esta categoría pues se está demostrando que no existe mucha diferencia entre los «gallitos», y el resto de los equipos que luchan por la permanencia; caso concreto, vean lo que le ocurrió al Valladolid en Coruña, y no hace mucho al Granada en Baracaldo.

La quiniela en sí, sólo tuvo cuatro variantes, pero dejando al margen la igualada del Helmántico, las otras tres, han sido de las llamadas sorpresas, pues el Santander el Rayo y el Murcia, estaban obligados a ganar, para no presentar la triste situación, en la que ahora se encuentran

La próxima jornada, presenta el plato fuerte de la actual Liga, ya que el Sporting se enfrenta en el viejo Molinón al Real Madrid, y de su resultado podrán seguramente sacarse provechosas enseñanzas para dar casi con seguridad, el que será el campeón de la regularidad 1978-79 pues los demás equipos prácticamente, ya no cuentan.

La quiniela partido a partido.

1.—HERCULES-RAYO VALLECANO. — Tras su descalabro en Vallecas, ante los donostiarras, se han complicado mucho las cosas, para los madrileños. Ahora acuden al Rico Pérez, en busca de recuperar algo de lo perdido, pero tal como están las circunstancias, mucho nos tememos que los alicantinos no vayan a permitírselo. Por lo tanto, colocamos el signo uno, como resultado firme: y la equis, aunque ya mucho más lejana.

PRONOSTICO: 1-X.

2.—REAL SOCIEDAD-SEVILLA. — Salvo dos tropiezos en su terreno, los de Atocha han resuelto en éste todos sus encuentros, y además su moral está ahora por los aires después de su gran victoria en el terreno de Vallecas. Como creemos que tiene opción a un puesto en la competición eurpoea su triunfo ante los sevillanos debe producirse.

PRONOSTICO: 1

3.—ZARAGOZA-SANTANDER. — Es muy difícil tratar de arreglar, fuera de casa, lo que se ha perdido en ella, y esto lo decimos por el club de la Montaña, ya que sus dos derrotas consecutivas en el Sardinero le han colocado con ocho negativos; ¿qué a lo mejor, ahora, da la sorpresa y triunfa en la Romareda?, puede ser pero nosotros no lo creemos y jugamos el segundo fijo del boleto.

PRONOSTICO: 1

4.—ESPAÑOL-VALENCIA. — Triunfo anterior de los dos cuadros, que ahora van a enfrentarse en el campo de la Carretera de Sarriá, está fuerte el Español en su terreno, y por ello parte como favorito pero no debemos echar en el olvido al equipo de Pasieguito, que ahora y después de su triunfo ante los colchoneros aspira a escalar posiciones, y la verdad es que equipo tiene para ello Por lo tanto volvemos a los dobles.

PRONOSTICO: 1-X

5.—AT MADRID-SALAMANCA. — Los del Vicente Calderón al perder en Valencia, han dicho adiós, a las pocas posibilidades que tenían de optar al título y por lo tanto su choque ante los charros es de puro trámite aunque nos imaginamos que querrán «meterse» en el torneo de la UEFA, y para esto, no deben perder puntos en su terreno. Por ello, vamos a darles, vencedores de sus rivales

PRONOSTICO: 1.

6.—GIJON-R MADRID. — Vamos a colocar un triple sin explicar nada, pues basta echar una ojeada a la clasificación, y comprenderán que razón hay para ello.

PRONOSTICO: 1-x-2

7.—CELTA-BARCELONA. — Creemos que del resultado que consiga hoy el Barsa, depende mucho el de este encuentro, ante el Celta en Balaídos, pues en un caso u otro los catalanes, se dedicarán con más afán al torneo nacional o al europeo. De todas formar el Barsa siempre representa un peligro, y aunque la necesidad de los gallegos es mucha, no se puede descartar al menos la igualada.

PRONOSTICO: 1-X

8.—HUELVA-LAS PALMAS. — Grave, muy grave es la la situación del club decano del fútbol español ya que farolillo rojo de la tabla y con ocho negativos, la situación no puede ser otra. El próximo domingo intentará por todos los medios ganar para seguir aspirando a salvarse pero como su rival es de los que uno no puede fiarse ni lo más mínimo, hay que jugar los tres signos.

PRONOSTICO: 1-X-2

9.—BURGOS-AT. BILBAO. — Parece ser, que los de San Mamés han mejorado bastante en sus últimos partidos y por lo tanto la misión de los burgaleses, se nos hace un poco más difícil. De todas formas el panorama parece que se ha aclarado bastante para el cuadro de casa, y ya no habrá que tomar el próximo choque en «El Plantío», con las prisas de otras ocasiones, y que a nada bueno conducían; de acuerdo en que la pelota está todavía en el alero, pero a poco que los castellanos sepan jugarla las complicaciones de última hora de otras temporadas, no deben ocurrir en la presente, y la mejor manera de asegurar lo que decimos es obtener el triunfo ante el conjunto vasco, cosa por otra parte probable, si se juega como ante el Barsa, y ya más problemática si se repiten ciertos partidos Por lo tanto, colocamos un uno, para el primer caso y ena equis para el segundo.

PRONOSTICO: 1-X

P. A. M. D. B. Cuerpo B-1 06770982 Jornada: 31 8-4-1979

Nombre y apellidos: PESA
Domicilio: DIARIO DE BURGOS
Localidad: BURGOS

DEPORTES

| | | |

Pasando el rato

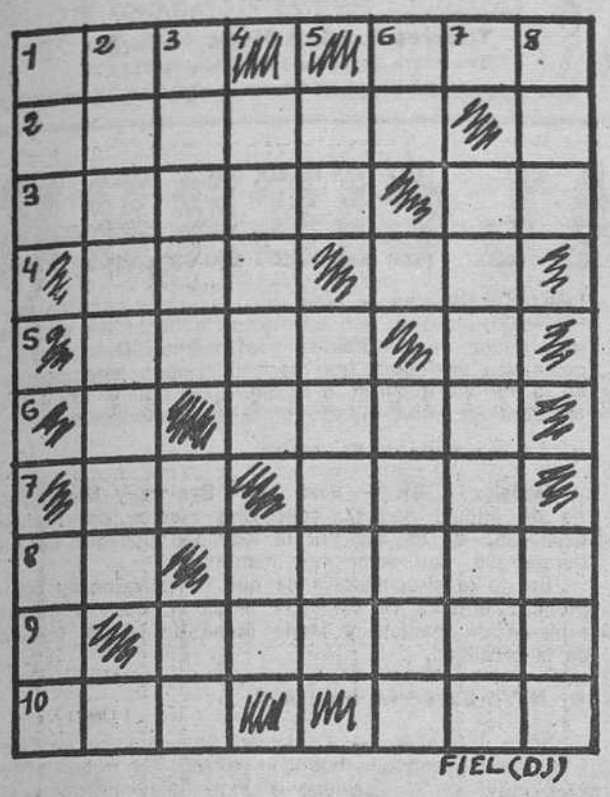

FIEL (DJ)

HORIZONTALES. — 1: Planta venenosa de Numidia. Tratamiento inglés. — 2: Sitio en que cae el agua del tejado y señal que deja. — 3: Valor o energía. Antigua moneda romana de cobre. — 4: Juego de azar. Número romano. — 5: Hice ruido con algo — 6: Pez acantopterigido de carne muy apreciada — 7: Nota musical. Departamento del Perú — 8 Interjección despectiva. Aracnido traqueal productor de la sarna. — 9: Sebo animal (pl.). — 10: Pase la vista por un escrito. Municipio de Huesca.

VERTICALES. — 1: Oficial turco. Tejido de malla poligonal. — 2: Donaire, gracia. — 3: Piso más alto de un edificio. Símbolo químico del gallo. — 4: Procede o se deriva. Terminación verbal. — 5: Letra griega. Rama de la Filosofía. — 6: Violoncelo siamés. Decreto del Zar. — 7: Mecieran una cama infantil. — 8: Cabeza de ganado. Constelación boreal.

Solución al anterior:

HORIZONTALES. — 1: Vía. Ido. — 2: Adobar. — 3: Sojas. Do. — 4: Lar. Te. — 5: Aros. — 6: Nodo. — 7: Ru. Lot. — 8: Fa. Sotas. — 9: Venero. — 10: Ani. Sal.

VERTICALES. — 1: Vas. Fes. — 2: Idólatra. — 3: Aojar. Vi. — 4: Barón. Se. — 5: As. Solón. — 6: Ir. Dotes. — 7: Denotara. — 8: Ojo. Sol.

RECAUDACION DE TRIBUTOS DEL ESTADO

ZONA PRIMERA DE BURGOS

CALLE JULIO SAEZ DE LA HOYA, N.º 4

SUBASTA DE UNA FINCA Y NAVE INDUSTRIAL

El próximo día 19 del corriente mes de Abril se celebrará subasta pública de una finca de 16.445 metros cuadrados, sita en el Polígono Industrial de Gamonal-Villayuda. Tiene una superficie construída de 6.280 metros cuadrados.

La recaudación de Tributos, informará detalladamente sobre las características de la finca y condiciones de la subasta, que fueron publicadas íntegramente en el «Boletín Oficial de la Provincia» de Burgos, Núm. 72, de 28 de Marzo último.

Y VA DE CUENTO...

LA VISITA

Lo del visiteo ya no se lleva. Al menos en cuanto al visiteo tópico de los viejos chistes. Como el de aquella señora que llegó, se sentó en el mejor sillón, empezó a hablar y no paró. Total, que se presentó un viejo amigo de la casa y preguntó:

—¿Quién es?

—Pues no lo sabemos. Hace cuatro años, cuando alquilamos este piso, ya estaba ahí.

ANECDOTA DE GINGER ROGERS

Hay gentes que preguntan por preguntar. A Ginger Rogers, la pareja de Fred Astaire en tantas películas musicales, le preguntaron muchas veces si debía su fama a su condición de bailarina más que a su calidad de actriz. Y ella estaba acostumbrada a tal pregunta y hasta tenía preparada la respuesta. Pero lo que no podía esperar era lo que le preguntaron aquel día:

—¿Y si no hubiera sido rubia?

La Rogers sonrió y dijo:

—Si no hubiera sido rubia habría tenido que contestar a la pregunta de qué habría hecho de no ser morena.

EL VAGO

Hablaba de un amigo suyo:

—Es un vago más vago que nadie.

—Vamos, como la chaqueta de un caminero.

—Como la chaqueta vaga de un caminero vago.

ANECDOTA DE CLARA

A Clará, el gran escultor, le preguntaron:

—¿Qué es preciso para ser un escultor famoso?

—Lo de famoso es lo que complica la cosa. Para ser un escultor hay que valer y trabajar mucho. «Nada» más que eso. Pero para ser un escultor famoso es preciso todo eso y, además, algo tan imprevisible como caer en gracia.

La CHISPA de Olmo

DIBUJOS CON SIETE ERRORES

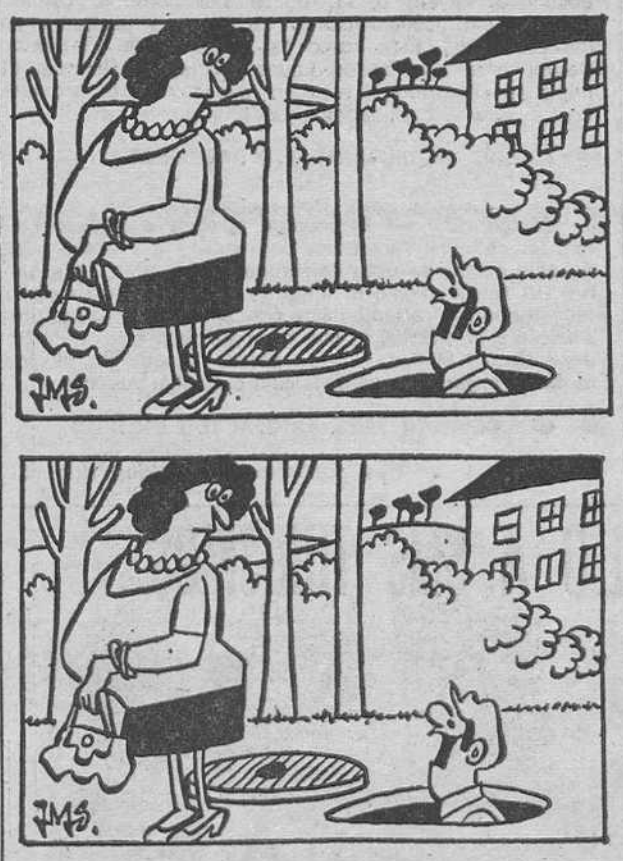

Solución al anterior:

1: Jarrón. — 2: Cortina. — 3: Botón. — 4: Basura. — 5: Ventana. — 6: Ventana. — 7: Pelo.

¡MUNDO INSOLITO!

Una rata «cerró» la escuela.- Payasada trágica.- Violación conyugal.- Mujeres estibadores

Por Juan HERNANDEZ PETIT

UNA RATA «CERRO» LA ESCUELA

Un niño en casa, lo más seguro es que traiga de cabeza a su mamá. Con dos, ella dice que son la remonda. Tres, o más, pueden llegar a enloquecerla. Faltaban escuelas en el pueblo español de Rubí y el Ayuntamiento, haciéndose cargo de las quejas de sus convecinos, tuvo la feliz idea de habilitar para escuela un barracón cedido por una entidad polideportiva. Se presentó una maestra. La aceptaron y, salvo los domingos y fiestas de guardar, cuarenta niños dieron paz y sosiego en sus hogares. Pero, de pronto, un mal día, en el aulario apareció una rata. «¡Una rata!», gritó la profesora huyendo despavorida. Y, sin más, decidió cerrar la escuela, negándose a impartir clases en los siguientes días. Los niños volvieron a dar la matraca en sus casas. La Policía intervino y ha distribuido polvos raticidas con profusión en la escuela. Se espera la reanudación de las clases. A uno, que es mal pensado, se le ocurren pensamientos que también los niños pueden tener. ¿Por qué no llevar a la escuela otra rata? Sobre todo si el niño prefiere los gritos de mamá a los castigos de la maestra.

UNA PAYASADA TRAGICA

En Chicago, John Wayne Gazy, de treinta y seis años, era, misegino, propietario de una casa. Como la mayor parte de los seres humanos, tenía una manía: vestirse de payaso. Y así acudía a los hospitales y a las escuelas, para divertir a los niños. No era sólo manía. El pan tenía miga. Sospechoso de asesinato, terminó confesándose autor de la muerte de ocho jóvenes e indicó los lugares donde estaban los cadáveres. Aparecieron con toda exactitud. Y se teme que, por desapariciones incomprensibles, injustificadas, haya asesinado a treinta y dos muchachos, de los que, antes de darles muerte, abusaba sexualmente. Leo que podemos estar ante uno de los más horrendos crímenes del siglo y tiemblo de estupefacción y horror. ¿Podemos? ¿Podemos superar mayores atrocidades? Pensándolo bien, creo que sí. Lo peor es que el Mundo sigue andando. Así nos va.

CONDENADO POR VIOLACION CONYUGAL

Después de lo anteriormente escrito, noticias como la que sigue, al lector le parecerán «pecata minuta». En la ciudad holandesa de Amsterdam, un hombre, de treinta y dos años, cuya identidad no se nos revela, ha sido condenado a diez semanas de cárcel, por violar en tres ocasiones a su ex-mujer. La mitad del plazo podrá pasarlo fuera de la penitenciaría. Entonces, ¿en qué quedamos? ¿Diez o cinco? Y, cuando se le permite salir, ¿se la avisa a ella y se le da precautoria protección? Agárrense para no caerse de risa, porque ahora lo bueno viene al final. «La pena no fue más dura, porque el violador y su «ex» se han reconciliado» ¡Ah!, ya. Para que sigamos con la confusión, el hombre se equivoca; la mujer es la equivocación del hombre.

MUJERES ESTIBADORAS

Hasta que, a primeros de siglo, grupos de sufragistas inglesas —según puede verse en fotografías de la época, todas feísimas— se rebelaron con pancartas y deseo de equipararse a los hombres... en lo posible, sin excepción, en el renglón de empadronamiento, como profesión, escribían «sus labores». O sea: preparar el desayuno, comida y cena; fregar, barrer, hacer las camas y fabricar niños, para que, durante muchos años, les dieran la tabarra. Esto, en síntesis. Sincero, yo creo que hicieron bien organizando en multitudes su protesta, porque no estaba ni medio bien que los hombres fuéramos tan a gusto en el machito. En tiempos del Imperio Romano, no pasó nada, pero en la Guerra de Secesión, como se demuestra en «Raíces» a ojo vista, al fin ganaron los negros y sanseacabó la esclavitud. Bueno; quiero volver al cuento, que no lo es, porque millones de mujercitas y señoras muy señoreadas, se han salido con la suya, que es lo que siempre sucede, y codo con codo, trabajan a diario, entre otras profesiones como secretarias, farmacéuticas, barrenderas y diputadas, dicho sea con mi mayor respeto, porque, aunque me contradigan, la palabra suena muy mal. Hasta ahora no se había dado el caso de que ninguna mujer ejerciera en los muelles como estibadora; ¡Ya las hay! en Nueva York se anunciaron setscientas cincuenta plazas, con cien dólares como paga semanal por tan durísimo trabajo y, con decisión judicial, ante demanda por discriminación sexual, ¡estibadoras que te crió! Ya han metido cuña. «In illo tempore», puesto cursimente para presumir de latín, tal vez se les hubiera arrancado el moño y pelillos a la mar. Ahora, ¡a ver machotes!, ¿quién las tose? En contrapartida son muchos los hombres, ¿hombres? para «sus labores».

¿Cómo quedó Alberto en el combate?

Solución al anterior:
Martín lo localizó

DON CELES Por OLMO

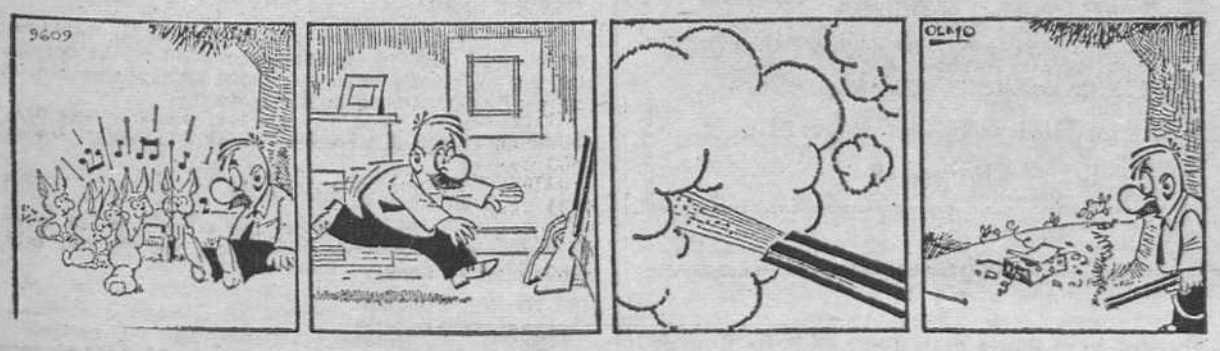

Diario de Burgos
FUNDADO EN 1891

Papelería FAGRA
Vitoria, 13 - Telfs. 20 28 52 y 20 91 48-9
IMPRENTA - OFFSET
CATALOGOS, REVISTAS, PROPAGANDA, ETC.
Talleres Gráficos Diario de Burgos
San Pedro Cardeña, 34 - Teléfono 21 73 58

Anecdotario político

EL HORMIGUERO

Por ATANASIO

■ DELIBES NO ACEPTO

Madrid (Colpisa). — Un importante semanario aseguraba en su confidencial que el escritor vallisoletano Miguel Delibes, sería el próximo Premio Planeta. Pero se olvidaba decir que Delibes, efectivamente, fue visitado por el editor Manuel Lara, y no aceptó, sin duda, por motivaciones de tipo ético. Por otro lado, la misma visita recibieron con posterioridad otros escritores españoles.

■ TE PASAN A CONTROL

Suárez de vacaciones por Jaén, y en consecuencia, en la Moncloa, nadie atiende una llamada. Porque hasta quienes atienden la centralita, se han tomado unas vacaciones y han dejado la clavija pasada a control. En control resulta que no tienen posibilidad física de pasar ninguna llamada a la dependencia correspondiente. Y por consiguiente, si uno no tiene teléfono directo —y la suerte de que alguien ande por allí—, con la Moncloa no hay quién comunique.

■ SIN QUORUM

Estos días de Semana Santa debía partir de Cádiz un singular crucero que debía durar como unos dos años. Y es que la Asociación de Aventureros americanos organizó una travesía al Globo en un gran velero, fiel reproducción de uno de los que cruzaban los Océanos antes de que se inventara la locomoción a vapor. Pues bien, lor organizadores han comunicado a los inscritos que se suspende el periplo por falta de... quorum.

■ EL PAPA, A POLONIA

La Embajada de Polonia en Madrid está muy interesada en conocer con suficiente antelación, los nombres de los informadores españoles que cubrirán la visita del Papa Wojtyla a su país natal. Con este motivo espera que antes del 25 de Abril la agencia «Interpress» encargada de la atención a los periodistas disponga de la lista definitiva para evitar problemas de última hora.

Lea Vd. siempre
Diario de Burgos

NOTICIAS AL CIERRE

● DISPOSICIONES OFICIALES

Madrid (Logos). — El «Boletín Oficial del Estado» publicará mañana, miércoles, entre otras, las siguientes disposiciones: PRESIDENCIA DEL GOBIERNO. — Orden por la que se crea la Asesoría económica del Instituto Nacional de Industria. = HACIENDA. — Orden sobre determinación de la base imponible de las mercancías importadas en régimen «ad valorem». Orden por la que se regula el seguro nacional de cereales para la cosecha de 1979.

● INVERSIONES DE ICONA

Madrid (Logos). — El ministro de Agricultura, Jaime Lamo de Espinosa ha aprobado la ejecución de obras por parte de ICONA por un total de 3.047 millones de pesetas y cuya especial incidencia se tendrá en las regiones más afectadas por el paro obrero. De los 3.047 millones de nuevas inversiones, 2.380 corresponden al plan ordinario, más de 530 millones a los programas del Instituto en la lucha contra el paro, y 136 millones a la financiación exterior.

● ESPAÑA COMPRARA CARNE A URUGUAY

Montevideo (Efe). — España comprará unas 10.000 toneladas de carne enfriada y congelada, al Uruguay, se informa en esta capital. En los próximos días llegará a Montevideo un grupo de importadores españoles que definirán la adquisición. España, que se ha convertido en un importante comprador de carne a Uruguay, lleva importadas en los tres primeros meses de 1979 seis mil toneladas, principalmente, de corte, que tienen un mayor agregado de mano de obra. En las operaciones concertadas por España en Uruguay, el precio de la tonelada de carne se ubicó en 1.800 dólares (126.000 pesetas aproximadamente).

● PESQUERO DETENIDO EN FRANCIA

Ondárroa (Vizcaya) (Efe). — Continúa detenido en el puerto francés de Les Sables d'Olonne, el pesquero de altura «Larandagoitia», con base en Ondárroa, que fue apresado por una lancha patrullera francesa el pasado jueves, día 5, en aguas comunitarias, cuando faenaba sin licencia dentro de la zona pesquera de las 200 millas. Este barco es propiedad de «Txanka», de los hermanos Bilbao Larandagoitia, de Bermeo. El juicio se celebrará el próximo jueves y se espera que sea puesto a continuación en libertad.

● MANUEL ALCANTARA, HIJO PREDILECTO DE MALAGA

Málaga (Efe). — El escritor, poeta y periodista malagueño, Manuel Alcántara, ha recibido a primera hora de esta tarde, en acto celebrado en el salón de sesiones del Ayuntamiento el título de «Hijo Predilecto» de la ciudad que fue recientemente concedido. El acto fue presidido por el alcalde, al que acompañaban el ex-ministro José Utrera Molina y otras personalidades. El alcalde de Málaga, glosó la personalidad del señor Alcántara.

● EXPLOSIONAN TRES ARTEFACTOS EN IRUN

Irún (Efe). — Tres artefactos que habían sido colocados, cada uno de ellos, bajo tres camiones de matrículas francesas, han explosionado hacia las diez de esta noche. No ha habido que lamentar daños personales, los vehículos, que se encontraban estacionados en la variante de Irún, a la altura del puente fronterizo de Santiago, han sufrido grandes desperfectos.

● LA POLITICA Y EL AMOR

Badajoz (Efe). — Juan Viera Benítez y María Elena de Miguel Alvarez, concejales electos del Partido Comunista de España por la localidad pacense de Alburquerque, contraerán hoy matrimonio.

Se da la circunstancia de que formalizaron su compromiso durante la campaña electoral, Juan Viera es profesor de Instituto y María Elena de Miguel médico de la localidad.

● NAVE ESPACIAL HABITADA

Sofía (Efe-AFP). — La Unión Soviética ha lanzado hoy la nave espacial habitada «Soyuz-33» a bordo de la cual viajan el soviético Nikolai Rukavichnikov y el búlgaro Georgi Ivanov, anuncia la agencia búlgara «BTA». El programa de vuelo del «Soyuz-33», en el que viaja la tripulación, comprende el acoplamiento con el tren espacial compuesto por «Saliut-6» y «Soyuz-32», que llevan a bordo cosmonautas soviéticos.

● VIDELA INVITADO A VISITAR CUBA

Buenos Aires (Efe). — El presidente argentino, Jorge Videla, fue invitado a visitar Cuba y participar en la VI Reunión de países no alineados, que se realizará este año en La Habana. La información oficial señala que hoy, martes, el ministro de Hacienda de Cuba, Francisco García Valls, entregó al teniente general Videla una invitación personal del presidente del Consejo de Estado y del Gobierno de dicha República, Fidel Castro.

CRONICA DEL TIEMPO

Por Mariano MEDINA

BORRASCA AL NORTE

Madrid (Colpisa). —

SITUACION ATMOSFERICA ACTUAL Y EVOLUCION PROBABLE

Nada nuevo en los mapas del tiempo. La borrasca se centra hoy al Sur de Irlanda, pero sigue afectando a —prácticamente— toda España dentro de su radio de acción. Y la verdad es que no se ven síntomas de cambio inmediato, al menos importante.

EL TIEMPO PARA HOY

En el Cantábrico habrá cielo nuboso con algunas precipitaciones, generalmente débiles y ocasionales. En las regiones mediterráneas, nuboso con chaparrones aislados, principalmente éstos en Cataluña y Baleares. En el resto de la Península, cielo nuboso con chubascos frecuentes, más intensos (seguramente) a sotavento de las montañas. En las Canarias, intervalo nubosos con alguna precipitación débil y muy local. Las temperaturas no experimentarán cambios importantes. Si acaso, algo más bajas en el Cantábrico.

JUEVES SANTO

Nubes, claros y algunos chaparrones dispersos por puntos de Galicia, León, de las dos Castillas, Extremadura y Andalucía occidental. En el resto de España, cielo algo nuboso.

VIERNES SANTO

Lluvias y chaparrones por puntos de Galicia, León, en las dos Castillas, Extremadura y Andalucía occidental. En las demás regiones, nubosidad variable con algunas precipitaciones muy dispersas.

TEMPERATURAS A LAS 14 HORAS DE AYER

Santander y Málaga, 18; San Sebastián y Las Palmas de Gran Canaria, 20; Vitoria, La Coruña y Sevilla, 14; Pamplona, Logroño y Zaragoza, 16; Burgos y Soria, 9; Valladolid, 11; Bilbao, 19; Avila y Madrid, 10; Barcelona, 12 y Valencia y Palma de Mallorca, 17.

RESTO DE EUROPA

Estocolmo y Helsinki, 5; Copenhague, 9; Londres y Ginebra, 15; Bruselas, 19; Zurich, 14; París, 18; Burdeos y Roma, 17; Lyon y Milán, 16; Lisboa y Frankfurt, 13 y Moscú, 0.

TENERIFE: EL AUTOBUS ARROLLO A SEIS TURISMOS

Santa Cruz de Tenerife. — Cinco personas han resultado muertas en el Puerto de la Cruz, en Santa Cruz de Tenerife, tras colisionar un autobús con cinco coches, que se encontraban aparcados y, posteriormente, con un turismo que circulaba en dirección contraria. En la foto, estado en que quedaron el autocar y el vehículo en el que viajaban las víctimas del accidente. — (Telefoto EFE).