Diario de Burgos

VIERNES, 1.º DE OCTUBRE DE 1971
PRECIO DEL EJEMPLAR
CINCO PESETAS
AÑO LXXXI — N.º 24.850
DEP. LEGAL: BU-5-1958

FUNDADO EN 1891

EMPRESA EDITORA:
DIARIO DE BURGOS S. A.
DIRECTOR:
ESTEBAN SAEZ ALVARADO

REDACCION, ADMINISTRACION Y TALLERES:
SAN PEDRO DE CARDEÑA, 34
DELEGACION ADMINISTRACION: VITORIA, 13
TELFS. { REDACCION: 201280 / ADMINISTRACION: 207148-49 / DELEGACION ADMON.: 202852
APARTADO DE CORREOS N.º 46

Octubre completo 1971

HOY, GRANDIOSO HOMENAJE NACIONAL AL CAUDILLO DE ESPAÑA, EN MADRID

Francisco Franco, Caudillo de España, conductor de los destinos nacionales desde aquel día memorable de su exaltación, aquí en Burgos, a la Jefatura del Estado (hace exactamente treinta y cinco años), va a recibir hoy, en Madrid, el más caluroso y férvido homenaje de adhesión por parte de su pueblo. Será un justo testimonio, emocionado y emocionante, de admiración y gratitud al que todos nos unimos cordialmente en esta jubilosa jornada patria. ¡Viva Franco! ¡Viva España!

"Será un día memorable para la historia de la capital", ha dicho su alcalde

La presencia de los Sindicatos españoles, especialmente numerosa

TVE difundirá el acto de la plaza de Oriente a las tres de la tarde

Madrid (Cifra). — En la víspera de cumplirse el 35 aniversario de la exaltación del Generalísimo Franco a la Jefatura del Estado, de todas las provincias españolas llegan mensajes de adhesión y testimonios de apoyo al homenaje de la plaza de Oriente.

En el Ministerio de la Gobernación y Secretaría general del Movimiento, no dejan de recibirse telegramas en los que se afirma la lealtad incondicional de las agrupaciones provinciales de trabajadores y empresarios hacia el Caudillo.

REPRESENTACION DE LOS SINDICATOS

Madrid (Logos). — Más de 80.000 hombres pertenecientes a la Organización sindical de las diversas provincias españolas se desplazarán a Madrid para participar en el homenaje al Caudillo con motivo del treinta y cinco aniversario de su exaltación a la Jefatura del Estado.

La representación de las distintas provincias asistirá con los delegados provinciales. Con los presidentes de los Sindicatos nacionales acudirán también todos los dirigentes que estén participando estos días en las elecciones sindicales, que en conjunto asciendan a unos 140.000.

Cabe destacar que de todas las provincias de España vienen representantes de todos los Consejos sindicales y de empresarios y de trabajadores y técnicos.

(Pasa a la página 10)

APERTURA DEL SINODO DE OBISPOS POR EL PAPA

Pablo VI previene contra el peligro de las presiones externas

Actitud rebelde de un grupo de extremistas católicos y acatólicos llamados "I-DOC"

Ciudad del Vaticano, (Efe). — El Papa Pablo VI inauguró solemnemente esta mañana el Sínodo de los Obispos con la celebración de una misa en la Capilla Sixtina.

Estaban junto al Pontífice, como concelebrantes, el Cardenal Mindszenty, arzobispo de Esztergom y Primado de Hungría; los tres vicepresidentes delegados, nombrados por el Papa para dirigir los debates del Sínodo —Cardenales Duval, arzobispo de Argel; Muñoz Vega, arzobispo de Quito (Ecuador) y Wright, prefecto de la Congregación para el Clero— y el secretario general del Sínodo, el obispo polaco Ladislao Rubín.

Estaban también presentes en la Capilla Sixtina, más de 200 Padres Sinodales, llegados a Roma de todas partes del Mundo, unos 30 auditores y diez laicos que colaborarán en el Sínodo como expertos.

Pablo VI llegó a la Capilla Sixtina pocos minutos antes de las diez, precedido de una cruz. El Papa se cubría con la mitra de obispo de Roma.

Después de la lectura del Evangelio, el Sumo Pontífice dirigió un discurso en latín a los Padres Sinodales. Al final, tras saludar

(Pasa a la pág. 15)

Hoy, recepción cívico - militar en Capitanía

Con motivo del "Día del Caudillo"

Hoy, a las once de la mañana, se celebrará en el palacio de Capitanía general, la tradicional recepción cívico-militar, conmemorativa del «Día del Caudillo» en el XXXV aniversario de la exaltación del Jefe del Estado, Generalísimo Franco a la Jefatura del Estado.

A esta recepción han sido invitadas las autoridades.

Será presidida por el capitán general de la región, teniente general don José María Pérez de Lema y Tejero.

UNA LARGA PACIENCIA

Por Lucio del Alamo

Presidente de la Federación de Asociaciones de Prensa

"Franco sabe —vociferaba Radio Toulouse— que ha llegado para él el tiempo de la criba. A estas horas está camino de los Pirineos para entregarse al Gobierno republicano de Maura en el exilio". Era el otoño de 1944. Habían pasado ocho años de aquella mañana de Burgos. Era como una reunión de campamento. Estaba Cabanellas con su barba fluvial. Y Mola, alto, desgarbado, súbitamente humedecidos los taladrantes ojos miopes. Y Queipo de Llano que se había enamorado de Sevilla y hacía una guerra de garrochistas, a pecho descubierto, alternando interjecciones y piropos. Franco, que llegaba del Alcázar de Toledo, no hizo un discurso, sino un juramento: "Ponéis en mis manos a España. Mi pulso no temblará. Llevaré a la Patria a lo más alto o moriré en el empeño". Ocho años ya y la luz siempre encendida. Primero, la guerra nuestra; al día siguiente, la guerra del Mundo. Y España, desde el 39, en el filo de la navaja. Los tanques de Hitler exigiendo paso desde Hendaya; los barcos americanos amagando sobre las Canarias y Franco, impávido, tejiendo una larga paciencia heroica.

Pero había llegado la hora del gran desquite. Moscú y los aliados tocaban ya la victoria con la punta de los dedos. Quedaba lejos el temor de que la decisión de España diese el vuelco definitivo a la batalla. Las tropas alemanas, con el pecho hundido, se retiraban hacia el Rhin; Roma, ciudad abierta, era pánico y hambre; los herederos de la caballería roja de Cogol abrevaban en los lagos al costado de Berlín. Se habían acabado las sonrisas nerviosas y las finas promesas diplomáticas. La firma del solemne mensaje de Roosevelt en la noche trágica de la vigilia del desembarco en Casablanca —"España, mi querido general Franco, nada tiene que temer de las Naciones Unidas"— estaba borrada por la lluvia. Radio Toulouse decía verdad o creía decirla; había llegado "el tiempo de la criba". Vinieron las sentencias de muerte: "San Francisco, Postdam; la invasión de España, presentida como una marcha triunfal; la retirada de los embajadores; el cerco del rencor y del hambre. Fue entonces, mientras los soldados de Yagüe cerraban la frontera a los diez mil "maquisards" borrachos de desquite, cuando medio millón de españoles fueron llegando a la Plaza de Oriente, de Madrid, y alzaron al aire sus pañue-

(Pasa a la página 10).

POSTAL

POESIA PEREGRINA

HAY ocasiones que conviene salirse del giro de cada día, de ese giro que a todos, absolutamente a todos, nos hace rodar en torno a la vida de cada mañana, a una vida común y que con tanta frecuencia se mete de lleno en la vulgaridad de la rutina, del trabajo impuesto, del ayer igual que hoy y que mañana. Hay ocasiones en que todos necesitamos el ejemplo de quien hace las cosas porque son hermosas, sin utilidad, sin el sello malévolo de lo práctico, de lo conveniente o de lo útil.

Cuando llegan estas ocasiones (y habría que decir que llegan con más necesidad de la que parece corriente) hay que volver los ojos hacia los poetas. Debe saberse: en el mundo que ya no cree en la poesía, los poetas sí saben de su camino, sí conocen la forma de ir construyendo sin miras a ningún exterior que no sea aquél del doble fondo y de lo que reporta beneficios posteriores. Y hoy tenemos un ejemplo. Veamos.

Este año, por gracia de que es santo, se han puesto de moda las peregrinaciones. La idea en sí ya tiene un pálpito poético, con lo que toda peregrinación tiene su lado de belleza, exclusivamente bello, amén de que el espíritu se mueva por otros estímulos igualmente grandes y, por lo tanto, totalmente poéticos. Pero convengamos que cuando la peregrinación se hace aventura, son pocos los que se libran del prurito vanidoso de proclamar tal aventura. Hay en cada peregrino, por lo general, un santo grande que le guía los pasos hacia el altar, y un pequeño diablo que le aconseja rendir tributo de publicidad a su hazaña. Esto es evidente y cierto, lo hemos visto a lo largo del año que llevamos recorrido.

Hay una excepción, que nosotros sepamos. Y se ha dado aquí, en Burgos, donde la poesía no salta a la vista más que cuando uno de nuestros poetas gana un concurso, sin que caigamos en la cuenta de que lo mejor de la poesía es el quehacer que ejerce el poeta cuando vive la poesía, mucho antes de llegar al verso. Pues bien, Bernardo Cuesta es un poeta que, como vive la poesía antes de escribirla tan bien como sólo él es capaz, se fue de peregrino (andando, más solo que la una, con el cielo y el suelo por compañeros) sin decir nada a nadie de dónde iba, qué pretendía y qué era lo que movía sus actos.

El domingo pasado rindió viaje ante el Apóstol (lo de viaje es un eufemismo. Testigos de la llegada nos dicen que rindió cansancio y hombría, silencio y peregrinaje, en resumen, rindió poesía). ¿Lo sabía alguno de ustedes? Y nosotros, casi, tampoco. A lo que se ve, cuando la poesía y los poetas se meten en peregrinaciones, ponen al cielo por testigo y lo demás lo dejan para lo que salte, pidiendo que salten pocas cosas.

Bien, había que comentar el hecho. Había que comentarlo porque todos, reconozcámoslo, estamos hartos de palabras que se quedan huecas en su sonido; hartos de publicidad que de una forma u otra nos prometen delicias. Todos estábamos deseando un ejemplo de hacer hombradas, de ser hombres, sin necesidad de pregones.

Tenía que ser un poeta. Claro, cuando lo que se impone es el pringue de lo conveniente, sólo los poetas salen con la canción de lo bello. Ellos harán bueno y hermoso al mundo o nos quedamos con lo malo y feo que por ahora se estila. Así hacen los poetas.

BURGENSE

TELEVISION ESPAÑOLA

VIERNES

2,02 Sobre la marcha.
3,00 Noticias a las tres
3,25 Por tierra, mar y aire.
3,50 Dos tontos en apuros. "El arte de comunicarse".
4,20 Despedida y cierre.
7,02 Con vosotros
8,05 Buenas tardes. —Una revista en imágenes.
9,00 Novela "Jeromín" — (Capítulo V).
9,30 Telediario
9,55 Programa de actualidad.
10,25 Estudio 1. "La ermita, la fuente y el río"
12,00 Veinticuatro horas
0,25 Despedida y cierre

SABADO

2,02 Sobre la marcha.
3,00 Noticias a las tres.
3,25 España en directo: «Gerona».
4,25 Planeta azul.
4,55 Cine para todos: «Tambores de Tahití». (1954).
6,20 Disneylandia: «Los novatos». (Primera parte).
7,15 Dibujos animados.
7,25 Fiesta. Núm. 12. Un programa al aire libre en el Parque de Atracciones de Madrid.
9,00 Teatro breve: «El observatorio»
9,30 Telediario.
10,00 Antología lírica: «El mundo del maestro Caballero".
11,15 Mascus Welby, doctor en Medicina.
0,10 Veinticuatro horas.
0,35 Despedida y cierre.

Emerson

El televisor del futuro

COMERCIAL VELO MOTO

NUESTROS TELEFONOS:

201280 y 207148-49

QuiSiCosas

Según nuestras noticias, están en marcha gestiones para el traslado a lugar más conveniente, de las estaciones de servicio de las calles de Sanz Pastor y Valladolid que, juntamente con la de la carretera de Irún (cerca de la nueva central de Teléfonos), subsisten a raíz de la época en que las gasolineras comenzaron a suministrar carburante a los vehículos de tracción mecánica.

El problema estriba en poder dar con el nuevo emplazamiento ideal y sin «pegas» técnicas ni burocráticas.

—o—

Lo que la otra noche el señor López Rodó dijo al periodista argentino que le entrevistó en televisión, también puede aplicarse al terreno práctico de la convivencia local y provincial.

El ilustre economista afirmó, entre otras cosas, que un defecto común de los españoles es considerar adversario a aquel que no comparte las ideas propias o disiente de ellas y que no se le puede ni debe estimar enemigo sino discrepante pues, además, ningún mortal está en posesión de la verdad absoluta.

Conforta escuchar juicio tan equilibrado cuando por doquier surgen exacerbamientos y extremismos, a veces en asuntos triviales.

—o—

Misiones. La Dirección general del IEME y su departamento de Relaciones Públicas, como el lector habrá podido enterarse en los textos publicados por nuestro periódico en la anterior edición, ha hablado claro y sin andarse por las ramas.

El Seminario de Misiones de Burgos se traslada en pleno a Madrid, precisamente cuando se cumplen los cincuenta años de su fundación. «Debemos responder lo mejor posible a las exigencias del momento presente con vistas al mañana», indica, entre otros conceptos, la nota informativa.

Advierten los seminaristas de Misiones que no dicen «adiós» a Burgos y que vendrán todos los años a vivir jornadas de «renovación pastoral» misionera.

Argumentan que la preparación del sacerdote misionero exige una agilidad y una pluralidad mucho mayores en cuanto a formación y otras posibilidades. «Para el desarrollo positivo de esta experiencia, unos barrios pobres de Madrid, con su tenor de vida, sin artificios, parecido al que vamos a encontrar en misiones, ofrecen más ventajas». He aquí otra de las explicaciones dadas.

—o—

El hombre medio de la ciudad y del campo no entiende el problema. Por eso el IEME ha facilitado explicaciones. De cualquier modo resulta incuestionable que todo este asunto llena de estupor a muchos burgaleses, entre los cuales habrá quienes compartan o comprendan la actitud del Seminario de Misiones y otros, por el contrario, se escandalizarán. Hablar claro en este punto no parece que sea nocivo. El silencio, los murmullos de grupos, las murmuraciones..., esto es lo peor.

Mas, de por medio, flota en el ambiente una serie de interrogantes que nosotros no estamos en disposición de poder aclarar: ¿Qué destino van a tener las costosas edificaciones del Seminario nacional de Misiones de Burgos? ¿De qué forma se solucionará el problema de su futura habitabilidad y a qué fines irán estas construcciones alzadas con tanto sacrificio, cariño y religiosidad?

—o—

Algún lector amigo quisiera que esta sección fuese una caja de rayos y truenos.

Los firmantes de este espacio, desde el principio, han procurado adoptar la norma de la mesura, sin «pasteleos», llamando a las cosas por su nombre, pero sin ofender a nadie y huyendo por igual de la sistemática crítica destemplada como de la lisonja que envilece a quien la practica.

Dicho de otro modo: no hace falta «ladrar» ni «morder» para ejercitar la tarea del enjuiciamiento y comentario de las cosas ordinarias de cada día.

Pero cada hijo de vecino está en su perfecto derecho de pensar como le plazca. En esto nuestra liberalidad no tiene otros límites que los del sentido común. Aquí las acideces no tienen cabida. Tampoco el «membrillo en dulce».

—o—

Un ciudadano, del que intuimos se trata de pintor o artista en otros campos de las Bellas Artes, opina que el Ayuntamiento debe sacar a concurso los trabajos artísticos que afecten a la ciudad y no adjudicarlos por sistema directo.

Bien. En esto, imaginamos que los hombres del Concejo se ajustarán a las normas y disposiciones de la Ley de Administración Local. Por ejemplo: los bocetos para seleccionar el cartel anunciador de las fiestas mayores se anuncian en concurso. En cambio, otros trabajos se encomiendan por encargo directo.

Señalar no es elegante.

¿Puede un vecino decir y exigir al Ayuntamiento lo que debe hacer?

Diríjase el lector discrepante por sí mismo a la Corporación municipal y ella le dirá lo que proceda en Derecho.

—o—

Hace falta colocar luces entre el puente de Castilla y el bloque residencial de la Isla. Lo urge un lector al estimar que son muy necesarias desde todos los puntos de vista, cuyo razonamiento no hará falta exponer.

Pues vengan luces, lo antes posible.

Martinillos

NECESITAMOS

OFICIAL ADMINISTRATIVO DEPARTAMENTO Y CAJA AUXILIAR
TAQUIMECANOGRAFA DEPARTAMENTO COMERCIAL

PARA IMPORTANTE EMPRESA

ABSTENERSE

EN ABSOLUTO QUIEN NO PUEDA CUBRIR CUALQUIERA DE LAS 3 PLAZAS CON DOMINIO PERFECTO

OFICIAL Y AUXILIAR MASCULINO, SERVICIO MILITAR CUMPLIDO

PRESENTARSE CON HISTORIAL DETALLADO EN

PUBLICIDAD MAPP. ALONSO MARTINEZ, 7-4.°
VIERNES, LUNES Y MARTES, DE 7 A 9,30 TARDE

CON GABARDINAS Y TRINCHERAS DE

EL BUFALO

¡ALTO A LA LLUVIA!

VITORIA, 5 BURGOS

LA FECHA HISTORICA DEL 1.º DE OCTUBRE DE 1936

HOY HACE TREINTA Y CINCO AÑOS QUE, EN BURGOS, LA JUNTA DE DEFENSA NACIONAL EXALTO A FRANCO A LA JEFATURA DEL ESTADO Y A GENERALISIMO DE LOS EJERCITOS

- **Franco ejercía de hecho el mando supremo de las fuerzas armadas desde el Levantamiento en Canarias y Africa el 17 de Julio de 1936**
- **La unión de los Ejércitos del Norte y el Sur, el aislamiento del Norte rojo y la liberación del Alcázar, precedieron al nombramiento del 1.º de Octubre**

Por Luis MIRA IZQUIERDO

Foto de archivo del histórico acto de la exaltación del Caudillo a la Jefatura del Estado, celebrado en la Capitanía General de Burgos el 1.º de Octubre de 1936. — (Foto Cifra Gráfica)

Estamos en el trigésimo-quinto aniversario del nombramiento oficial de Franco para el mando supremo del Estado y del Ejército. Franco lo era ya, de hecho, desde que, el 17 de Julio, estalló, en Canarias y en Marruecos, el Movimiento nacional.

Eran tiempos de victoria. Quedarían aún dos años y medio de cruenta guerra, pero la suerte estaba echada. Teóricamente eran más poderosas las fuerzas rojas y separatistas. Más hombres, todo el oro de España, todas das zonas industriales. Hombres arrastrados por una Prensa mendaz, por un Gobierno que cantaba victorias inexistentes. Pero —repetimos—, eran tiempos de victoria, de victorias que los que las seguíamos, todavía imberbes, con emoción que llegaba a la congoja al ver las lágrimas de alegría de nuestros mayores, no hemos podido olvidar.

Franco había ganado ya las victorias decisivas. El convoy de la Victoria, había traído a la Península las aguerridas fuerzas de Africa, frente a una superioridad naval abrumadora de la escuadra roja sobre la nacional, pero mal mandada aquélla por inexpertos, tras el asesinato de la oficialidad. Casi milagrosamente, una bomba lanzada desde un avión nacional, entró por la chimenea del Jaime I, el buque más poderoso de nuestra escuadra, y dejó inútil para siempre al tremendo acorazado. Con la victoria de Badajoz, las fuerzas del Sur se habían unido a las del Norte. La conquista de Irún y San Sebastián encerraba la gran bolsa del frente del Norte, llamado a desaparecer, no sin esfuerzos titánicos. Había sido liberado el Alcázar de Toledo, triunfo militar preñado de significación humana, de heroísmo y de gloria. Las columnas gallegas avanzaban implacablemente, por un abrupto y difícil terreno, para dejar libre del cerco a Oviedo, la heroica Oviedo, donde el general Aranda valiosamente secundado por los guardias de asalto del coronel Caballero, cerraban, una y otra vez las alocadas ofensivas de las fuerzas rojas. Antes entre el 17 y el 18 de Julio de 1936, se habían asentado las fuerzas nacionales —Ejército y paisanos, en el Ejército encuadradas las milicias de éstos— en todas las plazas clave de Aragón y Castilla. Los alegres y sonoros cascos de la caballería de Santiago se enseñorearon de Valladolid al salir de sus cuarteles. De allí partieron los leones de Castilla y cerraron el paso a las milicias madrileñas en Somosierra, en Guadarrama, en Peguerinos. Los requetés, tras su victoria en Irún, participaron también en esta consolidación de la zona nacional. Las tres capitales aragonesas, con la difícil de Zaragoza, quedaron del lado nacional. Inútiles fueron los ataques rojos a Huesca, donde no pasaron de Siétamo. En Belchite, se cortó el avance de las fuerzas —sin duda aguerridas— del anarquista Durruti. Teruel quedaba unido por una estrecha franja, a lo largo del Alfambra y del ferrocarril que por allí discurre. Los frentes estaban trazados. Dos años harían falta, uno tras otro, tras la conquista de Málaga para dar firmeza al frente Sur, para romperlos uno tras otro, inexorablemente. Primero, desapareció el frente Norte con la liberación de Bilbao y Santander, plaza ésta que se atacó por donde parecía más difícil, el puerto del Escudo, con la sabia y prudente dirección militar de Franco, y la unión de las fuerzas que venían del Este con las que ya se habían apoderado de Oviedo.

Si todas estas victorias, culminadas con la llegada al Mediterráneo por Vinaroz y el ataque decisivo para conquistar y liberar Cataluña cierran la breve reseña de lo que la guerra fue, bajo el mando victorioso de Franco, fueron los tres primeros meses, con los triunfos que dejamos reseñados, los que precedieron al nombramiento de Franco, en un 1.º de Octubre de 1936, los que hubieran sido bastantes para que, sin la presión extranjera y soviética, el sedicente Gobierno de Madrid se hubiera rendido. Había perdido las grandes y mejores bazas en el comienzo de la contienda, carecían sus fuerzas de moral, retrocediendo desde Cáceres hasta Madrid sin tregua ni descanso, ante el empuje inexorable de las fuerzas de Yagüe y de Varela. Pero no. Resistió. Resistió suicidamente y en su haber habrá de anotarse el cúmulo de muertes, en el frente y en la retaguardia, que esa resistencia suicida motivó.

Otro documento histórico de la proclamación de Franco como Jefe del Estado y Generalísimo de los Ejércitos. En la escalinata del palacio de Capitanía General, el Caudillo presencia el desfile de las tropas acompañado de los miembros de la Junta de Defensa Nacional. — (Foto Archivo).

EL ACTO DEL NOMBRAMIENTO

Franco era de hecho el jefe supremo del Ejército desde el levantamiento en Canarias el 17 de Julio y su marcha a Africa. Su nombramiento como Generalísimo y jefe político supremo no habría de llegar ahora hace treinta y cinco años, hasta el 1.º de Octubre de 1936. Pero ese nombramiento, ante la modestia natural de Franco, que hubo de ser vencida por la anuencia de sus generales, no fue improvisado, sino fruto de una larga elaboración, que se inició con la comunicación a Franco por parte del general Kindelán (uno de los héroes de la avión militar española desde sus comienzos) de su propósito de proponer su candidatura como comandante en jefe supremo. A esta proposición, Franco rehusó, modesto siempre, hacer observación alguna; ni dijo que no ni aceptó tal propuesta. Kindelán acudió a don Nicolás Franco para que insistiera cerca de su hermano para que aceptara el nombramiento. Para vencer la reticencia de Franco, Kindelán propuso que se reunieran en Burgos los principales jefes militares. Franco, sin embargo, pidió cuarenta y ocho horas para reflexionar, al final de las cuales se mostró dispuesto a aceptar la propuesta de Kindelán. Los generales se reunieron en Salamanca, por fin, el día 12 de Septiembre, a las once de la mañana. La reunión se celebró en un pequeño barracón que servía de oficina del aeródromo de San Fernando, cerca de la indicada ciudad Los presentes eran los generales Franco, Kindelán, Queipo de Llano, Orgaz, Gil Yuste, Saliquet (el general que ganó con su valor la plaza de Valladolid), Mola, Dávila y Cabanellas, y dos coroneles de Estado Mayor, Montaner y Moreno Calderón. Los doce se sentaron en rústicas e incómodas sillas alrededor de una gran mesa y se acordó por unanimidad que el general Cabanellas, como el de más edad, tenía setenta y cinco años, ocupara la presidencia. Hubo una sesión de mañana y otra de tarde.

Acordado el nombramiento de un solo jefe supremo, se pasó a decidir quién sería nombrado Generalísimo. Mola y Kindelán propusieron a Franco y, que fue elegido. Se acordó entonces mantener en secreto la decisión hasta que la Junta Nacional de Defensa Nacional de Burgos pudiera reunirse y hacer público el anuncio. Antes del nombramiento, el 29 de Septiembre, en una reunión celebrada en el mismo lugar que la anterior y también presidida por Cabanellas, Kindelán leyó el texto del decreto propuesto, que él había redactado.

En la firma de esta disposición privada sobre la necesidad y establecimiento de un mando unido fue total, sin discrepancia alguna.

Al día siguiente, el general Cabanellas, como presidente de la Junta de Defensa Nacional de Burgos, firmaba un decreto, en el que se exaltaba al general Franco a la Jefatura del Estado y se le nombraba Generalísimo de los Ejércitos, no fue como se ve, una improvisación sino una meditada decisión de los generales que, (con el apoyo político y popular más sano de España) habían echado sobre sí la responsabilidad de liberar a nuestra Patria de la desintegración a que la había llevado la II República, seguidora de consignas extrañas totalmente ajenas a la tradición e idiosincrasia de la nación.

Luego, con la promulgación de las Leyes Fundamentales, y con la adhesión tumultuosa y reiteradamente manifestada de los españoles, a Franco, nuestro Caudillo, no sin sacrificios personales diarios, con una sabiduría política que no niegan ni sus peores enemigos, libró a España de la II Guerra mundial y levantó esta España próspera de la que todos disfrutamos.

(Servicios especiales de «Efe»).

información RELIGIOSA

SANTORAL

SANTOS DE HOY

Ss. Teresa del Niño Jesús vg.; Remigio, ob.; Severo pb.; Bavón, cf.; Platón, pb.; Prisco, Crescente, Evagrio Aretas, Verísimo, Máxima Julia, Domnino, mártires.

Misa de color blanco de Santa Teresa del Niño Jesús.

SANTOS DE MAÑANA

Los Santos Angeles Custodios. Ss. Leodegario, ob.; Modesto, Primo, Gerino, Eleuterio, Cirilo, Secundario, mrs.; Teófilo, monje.

Misa de color blanco, de los Santos Angeles Custodios.

CULTOS

PARROQUIA DE SANTO DOMINGO DE GUZMAN (calle San Nicolás).- Novena en honor a Nuestra Señora del Santísimo Rosario. Por la mañana, a las nueve, santa misa y ejercicio de la novena.

Por la tarde, a las siete y media, santo rosario, ejercicio de la novena y misa con homilía, a cargo del R. P. Justo Menéndez Fernández, O. P.

SABATINA A SANTA MARIA LA MAYOR

Mañana, primer sábado de mes, se celebrarán, como de costumbre, en la Santa Iglesia Catedral, en honor de Santa María la Mayor, los siguientes cultos:

Por la mañana, a las siete y media, meditación, a las ocho menos diez, misa comunitaria.

Por la tarde, a las siete y cuarto, Santo rosario, misa vespertina y felicitación sabatina.

HERMANDAD ADELMUS

La misa votiva del presente mes, se celebrará en la iglesia de San Lesmes, a las ocho de la tarde de hoy, viernes, día 1.º.

Mañana, festividad de los serenos

Mañana, festividad de los Santos Angeles Custodios, los vigilantes nocturnos, celebrarán la fiesta con los actos siguientes:

A las doce horas, misa rezada, en la iglesia parroquial de San Lorenzo el Real, de Burgos.

A continuación se servirá una copa de vino español, en el salón parroquial.

A las tres de la tarde, almuerzo de hermandad en el restaurante «El Castellano».

LEA VD SIEMPRE DIARIO DE BURGOS

Importante empresa fabricante de Anticongelantes, circuitos cerrados, etc., solicita

REPRESENTANTE

fijo mensual, comisión, gastos, etc. INTRODUCIDO GREMIO AUTOMOVIL. Interesados escribir a Sr. INDURAIN. — Calle Media Luna, 36. — PAMPLONA

Caja Hispana de Previsión
Compañía Capitalizadora S.A.

Fundada en 1929

Domicilio Social: BARCELONA - Lauria, 16-18 y Caspe, 42

EDIFICIO PROPIEDAD DE LA COMPAÑIA

Capital: Ptas. 75.000.000,00

Reservas al 31 de diciembre de 1970: Ptas. 2.063.727.042,51

TITULOS DE AHORRO AMORTIZADOS POR SU VALOR NOMINAL

Sorteo celebrado el día 30 de Septiembre de 1971
F. Q. Y. - B. H. J. - S. E. LL. - LL. Y. H.
Ñ. A. G. - I. E. N. - T. B. A. - I. F. F.

Capitales pagados por sorteo hasta la fecha: trescientos sesenta y siete millones veintiocho mil pesetas.

Oficinas en BURGOS:

Plaza Gral. Primo de Rivera, 6, entlo. - Teléfs.: 20 10 43 - 20 14 51

EL DIA 11 SE INAUGURARA LA EXPOSICION DE ARTE MEDIEVAL EN LA CASA DE CULTURA

Ayer visitó Burgos el director general de Archivos y Bibliotecas

En la mañana de ayer llegó a nuestra ciudad el director general de Archivos y Bibliotecas, don Luis Sánchez Belda, a quien acompañaba el inspector general de Archivos y Bibliotecas. El señor Sánchez Belda se entrevistó en el Gobierno civil con la primera autoridad de la provincia, don Federico Trillo-Figueroa y Vázquez, asistiendo también el presidente de la Diputación, doctor Carazo Carnicero y el alcalde de la ciudad, señor Dancausa de Miguel.

Durante la reunión se ultimaron detalles sobre la exposición de arte medieval que será montada en los salones de la Casa de Cultura y que será inaugurada a las siete de la tarde del próximo día 11, dentro de los actos conmemorativos del Milenario de Fernán González.

COTO DE CAZA

Alquilo monte particular 700 hectáreas. La Horra. Teléfono 3. Burgos.

HOY DA COMIENZO LA ASAMBLEA GENERAL DE ACCION CATOLICA

Se celebrará en la Facultad de Teología, hasta el día 3

En la Facultad de Teología, organizada por la Junta Diocesana de Acción Católica, se celebrará una asamblea general y en la misma se desarrollarán diversos temas, actuando numerosos ponentes, pertenecientes a las cuatro ramas de la Acción Católica.

A la misma han sido invitados todos lo smilitantes y público en general.

Programa de los actos que darán comienzo hoy a las siete y media de la tarre.

"Estado actual de la Acción Católica diocesana" Informe de la realidad de la Obra, por los presidentes de los Organismos diocesanos. Coloquio sobre estos informes.

A las nueve, "Informe sobre la situación económica de la Obra" (Junta y Comisiones). Llamada apremiante a la conciencia en este campo y consideraciones sobre el valor apostólico de la misión de los tesoreros. Por Pío Luis Hernando, tesorero de la Junta diocesana.

A las 9,45, visita despedida al Santísimo.

Mañana, sábado. — A las 7,30, Introducción doctrinal sobre "Planes de trabajo", por don Luis Abad Sánchez, presidente de la Comisión Diocesana de Maestros.

A las 8,15, exposición de "Planes de trabajo" para el próximo curso, por los presidentes de las Comisiones Diocesanas. Coloquio sobre los Planes.

A las 9,30, acto litúrgico, dirigido por el M. I Sr. doctor don José Ruiz López.

El domingo, 3 de Octubre. Por la mañana a las diez, "La juventud y la Acción Católica" Ponencia por la señorita María del Carmen de Miguel, presidenta de la Comisión Nacional de las Jóvenes de Acción Católica.

A las 10,45, reunión de equipos de trabajo Estudio-cuestionario elaborado sobre la ponencia anterior

A las 12,15, santa misa concelebrada, presidida por el Ilmo. monseñor don Mariano Barriocanal con los consiliarios diocesanos

Por la tarde, a la una y media, sesión plenaria. Puesta en común de los trabajos realizados en los equipos, por los relatores de los mismos.

A la 1,45, clausura a cargo del Excmo. y Rvdmo. señor arzobispo.

A las 2,30, comida de hermandad.

NUESTROS TELEFONOS

Redacción 201280
Administracion 207148

UNOS DOS MIL BURGALESES SALDRAN HOY PARA MADRID

Estarán presentes en la gran manifestación de homenaje a Franco

Unos dos mil burgaleses se calcula saldrán a primeras horas de la madrugada de hoy con dirección a Madrid, para estar presentes en la gran concentración de homenaje a Franco en el XXXV aniversario de su exaltación a la Jefatura del Estado.

Veinticuatro autocares y numerosos turismos, trasladarán a Madrid a la representación burgalesa. Doce autocares partirán de nuestra ciudad y otros tantos de la provincia. Al frente de la expedición burgalesa figurará el subjefe provincial del Movimiento, don Félix de Echevarrieta, quien estará acompañado por varios consejeros provinciales del Movimiento.

Según nuestras noticias, serán también numerosas las personas que hagan el viaje en coches ligeros. Ayer comenzaron a pasar por nuestra ciudad autocares de las provincias del Norte que trasladan a Madrid a las nutridas representaciones de las mismas que se sumarán al homenaje a S. E. el Jefe del Estado.

†

TERCER ANIVERSARIO

EL SEÑOR

Don Emilio Carcedo Preciado

Falleció en Burgos, el día 2 de Octubre de 1968

(Q. E. P. D.)

LA FAMILIA ruega a sus amistades una oración por el eterno descanso de su alma, y la asistencia a algunas de las misas, que se celebrarán mañana, día 2, en la parroquia de San Gil Abad, a las 8, 8,30, 9, 9,30 y 10.

Piadosos actos de caridad por los que les quedarán muy agradecidos.

Burgos, 1.º de Octubre de 1971

†

LA SEÑORA

DOÑA DOMINGA ORTEGA MARTIN - CRESPO

(Viuda de R. Cardona)

Falleció en el día de ayer, a los 95 años de edad, confortada con los Santos Sacramentos y la Bendición de Su Santidad

Q. E. P. D.

Sus apenados hijos, don Ricardo y doña Consuelo Cardona Ortega; hijos políticos, don Mateo Bauzá y doña Adela Domingo; nietos y biznietos; hermanos políticos, sobrinos y demás familia

RUEGAN oraciones por el eterno descanso de su alma y la asistencia al entierro y funeral (corpore presente) que se celebrarán en la iglesia parroquial de SAN COSME Y SAN DAMIAN, HOY, VIERNES, a las CINCO, acto seguido la conducción del cadáver al Cementerio de San José, piadosos actos por los que les quedarán sumamente agradecidos.

Vivía: Calle San Pablo, 22.

Burgos, 1.º de Octubre de 1971. «La Misericordia»

†

EL SEÑOR

D. PEDRO MARTINEZ DIEZ

Falleció en Burgos, en el día de ayer, a los 73 años de edad, habiendo recibido los Santos Sacramentos y la Bendición de Su Santidad

Q. E. P. D.

Sus resignados hijos, doña Soledad, doña María Luisa y don Pedro Martínez Barbero; hijos políticos, don Venancio del Corte, don Valeriano Basurto y doña María del Carmen Redondo; nietos; hermanos políticos, doña Consuelo y don Teodosio Barbero, doña Ladislada Yusta, doña Clara Margareto y don Pascual Santamaría; sobrinos, primos y demás familia

RUEGAN una oración por el eterno descanso de su alma y la asistencia al entierro y funeral que tendrán lugar HOY, en la iglesia parroquial de SAN PEDRO DE LA FUENTE, a las CUATRO Y MEDIA de la tarde. Acto seguido la conducción del cadáver al Cementerio de San José. Actos de caridad por los que les quedarán muy agradecidos.

Vivía: Camino Antiguo del Polvorín. Portal 3.

Burgos, 1.º de Octubre de 1971. LA FAMILIA NO RECIBE.

†

EL SEÑOR

DON ALEJO RUIZ TERRONES

Falleció en el día de ayer, en Medina de Pomar, a los 77 años de edad, confortado con los Santos Sacramentos y la Bendición de Su Santidad

Q. E. P. D.

Su apenada esposa, doña Francisca López-Para; hijos, Félix y Araceli; hijos políticos, Nora B. Araugo y Luis González Alonso; hermano, Lucas; hermana política, Enriqueta; nietos, sobrinos, primos y demás familia

RUEGAN una oración por el eterno descanso de su alma, y la asistencia al funeral y entierro que se celebrará hoy a las DOCE del mediodía, en la iglesia parroquial de LA SANTA CRUZ, de MEDINA DE POMAR. Por cuya asistencia les quedarán muy agradecidos.

Medina de Pomar, 1.º de Octubre de 1971.

actualidad BURGALESA

INFORMACION OFICIAL

GOBIERNO CIVIL

VISITAS. — Ayer, el gobernador civil y jefe provincial del Movimiento, don Federico Trillo Figueroa y Vázquez recibió en su despacho oficial del Gobierno Civil a los siguientes señores:

Don Pedro Carazo Carnicero y don Jesús Antonio Zaldívar Pérez, presidente y vicepresidente, respectivamente, de la Diputación provincial; don Félix de Echevarrieta Miguel, sub-jefe provincial del Movimiento; don Fernando Dancausa de Miguel y don Avelino García González, alcalde presidente y teniente de alcalde, respectivamente del Ayuntamiento de esta capital; don Antonio Martínez de la Hoz, comisario jefe del Cuerpo General de Policía en esta provincia; don José Ortiz Navacerrada, delegado provincial de Educación y Ciencia; don Juan José Angulo Ramírez, alcalde presidente del Ayuntamiento de Espinosa de los Monteros; don Jesús Martínez, secretario general de la Diputación provincial; don José María Concejo Alvarez y don Pedro Jesús García Romera, abogados del Estado.

SECCION FEMENINA

SERVICIO SOCIAL. — Se comunica a todas las señoritas que tengan solicitado el Servicio Social, que el próximo lunes, día 4, comenzará un turno, a las diez de la mañana, para cumplidoras de turno ordinario y a las ocho de la tarde para trabajadoras, en las Escuelas del Hogar de la Sección Femenina, calle San Juan, 22, primero y en Gamonal, Barriada de la Inmaculada, H-4 y H-5.

MOVIMIENTO DEMOGRAFICO.—Durante el día de ayer se verificaron en el Registro civil las siguientes inscripciones:

Nacimientos.—Susana Palencia Pérez, José Mateo Ortiz López, Celia Ruiz Amigo, Alicia Puente Peña, Marta-Elena Sáez López, Cristina Martínez González, María del Carmen Elena Elena, Esther Izquierdo Ontoria, Hugo-Ginés Catalina Rebolleda, María Victoria Alvarez Sánchez, Fernando Arahuetes González, Araceli Carballo López, Alfredo García Orodea, María Mercedes Arroyo Quintana, Olga Cuesta Robador.

Matrimonios.—Don Jesús Guerrero Martínez con doña Ana-María Carrión de la Fuente, mañana, a las dos, en el Carmen; don Francisco Alvarez González con doña Máximina Sáiz Cabia, mañana, a la una, en San Gil; don Cecilio Gutiérrez Torres con doña Eloína Arlanzón Arlanzón, mañana, a la una, en San Cosme y San Damián; don Julián Martos Ortega con doña María del Carmen Díez Martínez, el domingo, a las dos y media, en San Gil; don Antonio José González Crespo con doña María del Carmen Camacho Martínez, mañana, a la una y media, en la Merced; don Julián Terán Pajares con doña María Estrella Rodríguez Fernández, mañana, a las once, en Nuestra Señora la Real y Antigua de Gamonal; don Fidel Sáiz García con doña Victorina González Celis, mañana, a la una, en Santa Agueda; don Rafael Atienza Juárez con doña Lorenza Gamazo Matilla, mañana, a la una, en San Antonio Abad; don Angel de la Fuente Pérez con doña Esperanza García Mena, mañana, a la una, en Castañares y don Alberto González Soto con doña Esperanza Labrador, mañana, a las doce y media, en San Pedro de la Fuente.

Defunciones. — Antonino López Díez, de 63 años; Pedro Martínez Díez, de Quintanajuar, 72 años y Ignacio Les Robledo, de Arenillas de Río Pisuerga, 60 años.

BOLETIN METEOROLOGICO. — Comprensivo de los datos recogidos ayer en el Observatorio del Instituto de Enseñanza Media Femenino:

Barómetro. — A las ocho de la mañana, 694,6; a la una de la tarde, 694,6; a las siete de la tarde, 693,8.

Temperatura ambiente. — Máxima, 25,0 grados a las 14,30 horas; mínima 8,6 grados a las 7 horas.

Dirección y velocidad del viento. — A las ocho de la mañana, SE —7 kilómetros; a la una de la tarde, E — 7 kilómetros; a las siete de la tarde, E — 7 kilómetros.

Higrómetro — Humedad, 34 por ciento.

EL CUPON PRO CIEGOS. En el sorteo celebrado en el día de ayer resultó premiado con 1.250 pesetas el número 744 y con 125 pesetas todos los números terminados en 44.

AVISO

Se ruega al conductor del camión EBRO, cargado de maquinaria, aparcado en Capitanía, dirección San Francisco derecha, del día 29, de 19,45 a 20,30, haga el favor de dar cuenta a su Seguro para que arregle los desperfectos hechos al Seat 850 BU-32875 al echar marcha atrás. Francisco Alzaga. Calle 3, 31 núm. 8, 6.º D.

FARMACIAS DE GUARDIA. — Martínez Mata, plaza de José Antonio, 12; Angela Sanz, 141 (Barriada Juan XXIII), y De Abajo, Villarcayo, 10.

REANUDACION DE CONSULTA. — EL DOCTOR RODRIGUEZ GARCIA, especialista de niños, ha reanudado su consulta en San Pablo, 5-1.º.

HOMBRE MUERTO. — En el paraje conocido por "Cascajera", del término de Berlangas de Roa, fue encontrado el cadáver de Mariano Cruz Camarero Cuevas, de 45 años. El infortunado señor, se cree sufrió una caída a un arroyo, pereciendo ahogado.

REANUDACION DE CONSULTA. — Don Benigno Andrade Loma, especialista en Análisis Clínicos, ha reanudado su consulta en la Plaza de Calvo Sotelo, 9.

INCENDIO.— En el pueblo de Villaverde Peñahorada, en la casa deshabitada, propiedad de Giraldo Alvarez Angulo, situada a un kilómetro del casco de la población, se produjo un incendio que causó daños por importe de 20.000 pesetas.

ACCIDENTES DE TRAFICO.— Dentro del término de Ibeas, a la altura del kilómetro 101 de la carretera Logroño Vigo, volcó la motocicleta matrícula SS— 49.243, que pilotaba Lucio García Manero, de 36 años, casado, de Guardo, a quien acompañaba como "paquete" Bernardino García Hernando, de 45 años, domiciliado en nuestra ciudad, Arrabal de San Esteban, 6. Conductor y acompañante, resultaron con heridas de pronóstico grave.

—En Pradoluengo, en el paraje denominado "La Pasada", en una maniobra cayó por un desnivel el camión matrícula M— 214.469, precipitándose por un barranco. El conductor, Víctor Hernando Aranguelo, de 31 años, soltero, de Fresneda, logró saltar del camión, produciéndose heridas de pronóstico grave. El vehículo sufrió desperfectos valorados en 80.000 pesetas.

—Dentro del término de Montorio, al llegar al kilómetro 35,500 de la carretera Burgos - Aguilar, chocó contra un árbol el taxi matrícula BU— 39954, que conducía Gilberto Pérez Pérez, de 26 años, de Humada, quien sufrió heridas de pronóstico menos grave y heridas graves los ocupantes del vehículo, Francisco Arroyo Arroyo, de 27 años y Laurentino Millán Ramos, de 22 años, ambos, de Humada.

Lea usted siempre
DIARIO DE BURGOS

Del DIARIO DE BURGOS correspondiente al miércoles 1.º de Octubre de 1941

AYER, a mediodía, visitó la Casa Consistorial el laureado pintor, D. Marcelano Santa María, que acudió a despedirse del alcalde antes de regresar a Madrid, después de pasar el verano en Burgos. El insigne artista ha realizado durante su temporada veraniega 28 cuadros, recogiendo deliciosos parajes de la ciudad y de la provincia en admirables lienzos.

● ESTA mañana, a las siete y media, partirá para Soria el Orfeón Burgalés, contratado por el Ayuntamiento de aquella ciudad para actuar con motivo de las fiestas patronales.

Cartelera de ESPECTACULOS

AVENIDA. - Hoy, 5,30, 7,45 y 10,45. Estreno espectacular con Tony Curtis, Charles Bronson, Michele Mercier, en una historia de alto voltaje, **"Bajo cualquier bandera"** (3). Una película de aventuras en el incomparable escenario de Estambul. May. 14.

COLISEO. — Hoy, de 4 a 1. Otro sensacional programa. Juanjo Menéndez, Fernán Gómez y Lópe Vázquez en, **"¿Por qué pecamos a los 40?"** (3). Un desfile de mujeres hermosas y mucha gracia y **"Sin rival"** (3). Peligros y acción continua. Mayores 18 años.

CALATRAVAS. — 5, 7,45 y 10,45. ¡Grandioso estreno! en Todd-ao-Color-70 mm. y sonido stéreo: **«Darling-Lili»** (3). Julie Andrews y Rock Hudson ¡juntos!, con un gran reparto, en un film de espionaje de la «belle époque», cómico, sugestivo, Mayores 18 años.

CONSULADO. — Doble programa. **«Brazos de terciopelo»** (3). Eastmancolor. Ann M. gret, Michael Parks. y **«Tres noches violentas»** (s. c.). Eastmancolor. Brett Halsey, Margaret Lee. Continua de 5 a 12.30. (Mayores 18 años).

CONDAL. — Continua de 4 a 12. Hoy el programa más sugestivo. **«Mujeres violentas»** (3). Cinemascope-color, Rod Taylor y **«Atraco sangriento»** (3). El atraco más audaz, insólito y original de la historia del hampa. (Mayores 18 años).

CORDON. — 5,30, 7,45 y 10,45 ¡Ultimo día! de la impresionante odisea de un grupo de reclusas: **«99 mujeres»** (3 R). María Shell, Luciana Paluzzi, etc., en color. (Rig. May. 18). Mañana, con Carmen Sevilla y José Rubio, «Enseñar a un sinvergüenza».

DUCAL. — De 4 a 12. Grandioso doble western colosal **«El vengador del Sur»** (3). John Garko y **«Dos en la guillotina** (3), con Connie Stevens, César Romero un film de apasionante interés y emoción.

GRAN TEATRO. — Hoy, a las 5, 7,45 y 10,45 noche. Acontecimiento insuperable. La película que asombra al mundo **«Los insaciables»** (3). Cinemascope-color. George Peppard, Martha Hyer. ¡Audaz! Por su largo metraje, se ruega puntalidad. (Mayores 18 años).

GOYA. — **«Las Vegas 1970»**, (3). Todd-Ao. John Cassavetes y Britt Ekland. Nunca llegó tan lejos la audacia de un criminal. ¡todo es posible en Las Vegas...! ¡Hasta lo imposible! 5,30, 7,45 y 10,45. May. 18 años.

REX. — Fascinante doble **«Entrega inmediata** (2). Risa continua con Cantinflas y **«Tres en un sofá»** (2). Jerry Lewis y Jannete Leigh. Algo fuera de serie. Niños menores de 10 años, ocho pesetas.

TIVOLI (Arte y Ensayo). — 5,30, 7,45 y 10,45. Estreno del film más ingenioso e hilarante del maestro Lubitsch: **"To be or not be"** (Ser o no ser) (2). Jack Benny, Carole Lombard y Robert Stack. Aguda, inteligente ¡divertidísima. Mayores 14 años.

Viajes Sayca

Días 2 y 3 Octubre

A MADRID

Salida: sábado, 3 tarde.

Días 9, 10, 11 y 12.

A MADRID

Salidas: días 9 y 10.
Regresos días 10 y 12

A BARCELONA

Fútbol

Español - Burgos

Salida: día 9.

A ZARAGOZA

Fiestas

Varias salidas.

AGB, 136. Moneda, 18
Telf. 209438

SUSPENSOS

BACHILLERATO Y MAGISTERIO
Planes antiguo y nuevo. Asignaturas y reválidas
CARRERA MERCANTIL
PREUNIVERSITARIO
CURSOS DE RECUPERACION
Para los exámenes de Febrero con clases ACELERADAS, serias y eficaces.
Teléfonos 206526 y 202989

INSTITUTO NACIONAL DE PREVISION

TITULOS DE "EMPRESA MODELO DE SEGURIDAD SOCIAL"

Como en años anteriores, se convoca el concurso para concesión de títulos de "Empresa modelo en Seguridad Social", cuyo objeto es destacar y premiar el espíritu social de aquellas empresas que, junto al cumplimiento de sus obligaciones llevan a cabo meritorios esfuerzos voluntarios para completar y ampliar la protección a sus trabajadores en el campo de la Seguridad Social.

El título se otorga anualmente, por concurso libre, al que pueden concurrir todas las empresas que radiquen en esta provincia y se consideren con méritos suficientes para aspirar a él, sea cual fuere el número de trabajadores que tenga a su servicio y la índole de las actividades a que se dediquen.

El plazo para la presentación de solicitudes y documentación comienza el día primero de Octubre del año en curso y terminará a los 30 días naturales, es decir el 30 de Octubre de 1971.

Será requisito indispensable para poder concurrir al concurso el exacto cumplimiento de las disposiciones legales sobre Seguridad Social.

Se consideran méritos para optar al galardón:

a) El establecimiento de mejoras voluntarias mediante las cuales se amplíen los beneficios concedidos por los regímenes obligatorios de previsión social.

b) La existencia y mantenimiento de servicios sociales en favor de los trabajadores y sus familias, con cargo a fondos de la empresa, al menos en una parte importante de su coste.

c) Cualquier otra mejora o beneficio que hayan puesto en vigor las empresas, co carácter voluntario, con o sin la colaboración de instituciones públicas o privadas y que hayan tenido por objeto contribuir a la seguridad y al bienestar de sus trabajadores y familiares.

Las solicitudes con la documentación que cada empresa concursante estime oportuno aportar, deberán tener entrada en el registro de esta Delegación provincial del Instituto Nacional de Previsión (calle de Vitoria, número 16, Burgos) antes de las trece horas del día 30 de Octubre de 1971.

Los títulos concedidos a empresas se entregarán en acto público y solemne, y las galardonadas gozarán en tanto existan las circunstancias que determinaron su designación, de las debidas consideraciones honoríficas en los actos que organice el Instituto y podrán ser consultadas en aquellas cuestiones en que se estime de interés su cooperación.

MAÑANA, SABADO

INAUGURACION DE LA TEMPORADA

SALON DE FIESTAS

CLUB CICLISTA

◆ TOROS ◆

Continúa en gravísimo estado el banderillero José Pinel Alarcón

El semanario «Dígame» publicará el martes su último número

LOS FESTEJOS DE AYER

Sevilla. — Segunda corrida de la feria de San Miguel Regular entrada. Toros de Fermín Bohórquez, bravos. Cuatro de ellos fueron aplaudidos en el arrastre. En cambio, tercero y cuarto fueron protestados por visible cojera. El público pidió su sustitución, que no fue aceptada por la presidencia, por lo que escuchó ésta una ruidosa pita. Antonio Bienvenida, ovación y saludos en el primero y silencio en el cuarto. José Luis Parada, ovación, petición de oreja y vuelta en su primero y ovación, una oreja, petición de otra y dos vueltas al ruedo en el quinto. Jaime González «El Puno», ovación y saludos en el tercero y ovación, petición de oreja y vuelta en el que cerró plaza.

—Cáceres. — Corrida de la feria de San Miguel. Lleno y tarde calurosa. Toros de la viuda de Diego Garrido, blandos, sin fuerza, que se cayeron en el curso de la lidia. Solamente el cuarto y quinto dieron buen juego. «Curro» Romero, aplausos en su primero y ovación y vuelta en el cuarto. Sebastián Palomo Linares, ovación, una oreja y vuelta en el segundo y una oreja, petición de otra y vuelta en el quinto. «Morenito de Cáceres», gran ovación, dos orejas, rabo y vuelta al ruedo en el tercero y ovación y vuelta a hombros en el último.

—Algemesí. — Novillos de Laurentino Carrascosa, bravos. Al tercero y cuarto se les dio la vuelta al ruedo. José Luis Ortuño, una oreja y vuelta en su primero y gran ovación, dos orejas, rabo y vuelta al ruedo en el otro. Juan Arias, una oreja y vuelta en su primero y dos orejas, rabo y vuelta en el último. Ambos espadas y el mayoral de la ganadería fueron paseados al final a hombros.

(Resumen de «Cifra»).

CONTINUA GRAVISIMO EL BANDERILLERO PINEL ALARCON

Valencia. — El banderillero José Pinel Alarcón, que resultó cogido ayer en Algemesí, ha sido intervenido nuevamente esta mañana por el doctor D. Felipe de Luz, en el Sanatorio de Toreros de Valencia, continuando su estado gravísmo. (Logos).

EL MARTES SE PUBLICARA EL ULTIMO NUMERO DEL SEMANARIO «DIGAME»

Madrid (Cifra). — El semanario «Dígame», especializado en temas taurinos, saldrá el martes por última vez, debido al parecer a su poca rentabilidad.

Al comentar su desaparición, el fundador y director de la revista, D. Ricardo García, más conocido como «K-Hito», ha manifestado: «Es como si se me muriera un hijo de treinta y un años». La fundé en 1940 y semana tras semana 'emos luchado juntos.

En estos momentos la tirada de la revista se encuentra alrededor de los setenta mil ejemplares. Sin embargo, según declaraciones del propio «K-Hito», no da dinero.

Con la desaparición de «Dígame» ya sólo quedan en España dos publicaciones especializadas en toros «El Ruedo» en Madrid y «El mundo de los toros», en Palma de Mallorca.

DIODORO CANOREA SUFRE UN ACCIDENTE EN SU DOMICILIO

Sevilla. — El empresario de la Real Maestranza, don Diodoro Canorea, ha sufrido un accidente en su domicilio, resultando herido al tropezar con un aparato sanitario del cuarto de baño.

Trasladado a la clínica de la Virgen de los Reyes, los facultativos le apreciaron una herida en el pie, teniendo que darle nueve puntos de sutura. Después de ser asistido, el señor Canorea se trasladó a su domicilio.

TOREROS ESPAÑOLES CONTRATADOS PARA LA FERIA DE CALI

Cali (Colombia) (Efe). — Cinco diestros españoles han firmado contrato con la plaza de toros de Cali para participar en la temporada ferial de fin de año, según se informó oficialmente.

Un portavoz de la plaza señaló que los matadores españoles de toros que se presentarán en la temporada que comenzará el día 26 de Diciembre son Santiago Martín «El Viti», Miguel Márquez, José Luis Galloso, José Luis Parada y Julián García.

Se hacen gestiones para la contratación de otros diestros, entre ellos el colombiano Jaime González El Puno».

★ SUCESOS ★

Calcuta.— Por lo menos ocho personas resultaron muertas, cuando un ciclón con vientos de cien kilómetros por hora, alcanzó el Oeste de Bengala anoche, se ha anunciado oficialmente.

Siete de los muertos fueron aplastados por casas que se derrumbaron y el octavo resultó electrocutado por cables de alta tensión. Los vientos destruyeron cerca de 150 tiendas, en las que estaban colocadas imágenes del dios Burga, que se celebraba la festividad religiosa anual.

ARROLLADA POR UN COCHE

Madrid (Cifra).— Una señora pereció en el acto al ser arrollada por un coche en la carretera de Barcelona, cerca de Alcalá de Henares. La víctima fue identificada como Marina Ortiz Reyes El vehículo que la alcanzó iba conducido por Antonio Cano Gil.

TRES MUERTOS Y UN HERIDO, EN ACCIDENTE

Pamplona (Logos). — Tres muertos y un herido grave es el trágico balance del accidente ocurrido en el kilómetro 430, término de Orcoyen.

El turismo NA— 71.715, conducido por Gabriel Iribarren y a quien acompañaban sus hermanos José Ramón y Angel María y doña Amparo Arriaga, madre de todos ellos, chocó violentamente con el camión M— 553.661, conducido por Ildefonso García Martínez, que venía en dirección contraria.

A consecuencia del tremendo choque, fallecieron casi instantáneamente Gabriel y sus hermanos, y doña Amparo Arriaga fue internada en grave estado en el Hospial provincial.

PEATON MUERTO

Gerona (Cifra). — Ha fallecido, a causa de las graves heridas sufridas, el peatón Javier Mena Rico, de 57 años de edad, vecino de Blanes, que fue atropellado en la carretera general de esta localidad costera por un turismo extranjero, conducido por el súbdito suizo Michel Jean Auros Mollens.

GITANO MUERTO EN UNA RIÑA

Alicante (Logos).— Dos gitanos, ambos afiladores, sostuvieron una riña a la salida de un bar en el que los dos estuvieron bebiendo más de la cuenta. De las palabras pasaron a los insultos y de éstos a los hechos. Uno de ellos sacó una navaja barbera y pinchó al otro, quien a su vez cogió unas tijeras de gran tamaño y se las clavó a su rival hasta la empuñadura. El agresor, Salvador Romero Campos, al ver caer a su rival, se dio a la fuga y ha desaparecido, llevándose a su familia.

El herido, Antonio Cortés Heredia, de 19 años de edad, fue recogido y trasladado al Hospital provincial, donde fue intervenido quirúrgicamente en un intento de salvar su vida, pero todo fue inútil, pues falleció poco después.

ROBO DE JOYAS

Barcelona. — Joyas y dinero en efectivo por valor de 1.700.000 pesetas, fueron sustraídas al súbdito inglés Edward George Howard, del interior de su coche, cuando lo tenía estacionado en la calle Copérnico de esta ciudad.

ACCIDENTE DE AVIACION

Moscú.— Nueve personas resutaron muertas al estrellarse un avión reactor chino dentro del territorio de la República Popular de Mongolia, a principios de este mes, después de haber volado el espacio aéreo de dicho país, según informa la agencia soviética "Tass", citando a la agencia oficial de Mongolia.

El despacho de "Tass" fechado en Ulan Bator, señala que el incidente se produjo en la noche del 12 al 13 del presente mes, según ha precisado la agencia "Montsame", de Mongolia.

La agencia señala que el avión, perteneciente a la fuerza aérea china, entró en el espacio aéreo mongol y sufrió el accidente debido a causas desconocidas.

GRAN TEATRO

HOY, a las 5, 7'45 (numerada) y 10'45 noche

¡¡ACONTECIMIENTO INSUPERABLE!!
LA PELICULA QUE ASOMBRA AL MUNDO
¡AUDAZ! ¡DISCUTIDA! ¡APASIONANTE!

EN TECNICOLOR-PANAVISION

Conozca a los ambiciosos, a los autoritarios, a los acaparadores, a los déspotas, a los rapaces de un mundo edificado sobre la traición y la mentira.

Conozca y vea a "LOS INSACIABLES"

Por su largo metraje, se ruega puntualidad
(Mayores 18 años)

Sala de Fiestas
(DANDY'S CLUB)

MAÑANA, OTRO SABADO EXCEPCIONAL

Con la extraordinaria gran figura de la canción moderna,

CRISTINA

Finalista de «Pasaporte a Dublín», en TVE.
Y SU FABULOSO CONJUNTO
ADEMAS, DEL CONJUNTO MUSICO-VOCAL
LOS KOSAKOS
Y LA ALEGRE Y DINAMICA
ORQUESTA DANDY'S CLUB

EMPRESA DE RANGO INTERNACIONAL
RADICADA EN BURGOS
Ofrece puestos de trabajo

a señoritas de buena presencia, para relaciones públicas.

SE EXIGE:

— **Dotes de persuasión.**
— **Sensibilidad.**
— **Conocimiento del mercado.**

Interesadas presentarse hoy, de 11 a 1 y de 4 a 7 en Aparicio y Ruiz, 3 y 5.

la **JULIE ANDREWS** que
Vd. no conocía
el **ROCK HUDSON** que
Vd. quería ver...
¡juntos en una grandiosa película!

«DARLING-LILI»

en TODD-AO-70 mm. Technicolor y sonido stéreofónico

LILI canta... LILI baila...
LILI ama... LILI espía...

¡¡Todos son encantos en...
DARLING-LILI!!

CON UN GRAN REPARTO, el espionaje de la «belle époque», cómica, sugestiva...
¡EXTRAORDINARIA!

así es...

DARLING-LILI

desde mañana
GRANDIOSO ESTRENO

Cine **CALATRAVAS**

5 - 7,45 - 10,45 ● **(Mayores 18 años)**

AMA DE CASA TU TRABAJO EN EL HOGAR TAMBIEN TIENE UNA PROYECCION SOCIAL EL MONTEPIO TE PUEDE DAR UNA SEGURIDAD PARA TU PORVENIR

CRONICA DE TEATRO

UNA OBRA DE IBSEN QUE PARECE ESCRITA EN NUESTROS DIAS

◇ Gracita Morales estrenó una comedia de Alonso Millán

◇ Exito de un nuevo Vodevil inglés y de una farsa de Manuel Pombo Angulo

MADRID — (Crónica teatral especial para la Agencia LOGOS). — En estos tiempos en que con tanta frecuencia se estrenan en los teatros madrileños —y españoles en general— tantas obras de autores extranjeros, los críticos, cuando en el mismo día coinciden dos estrenos, suelen dar primacía al autor español. Y siempre quedan defraudados porque resulta que la obra extranjera dada a conocer es siempre de mayor calidad que la española.

Precisamente en el mismo día se anunciaron recientemente tres novedades en tres teatros de la capital: Comedia, Beatriz y Calderón.

En el primero una obra española. Autor, Juan José Alonso Millán. Título: "¿Trae usted su llave?".

En el segundo, un drama de Ibsen, adaptado a la escena norteamericana nada menos que por Arthur Miller y a la española por José Méndez Herrera, escritor de muy bien sazonada pluma.

En el teatro Calderón un espectáculo que lleva el título de "Paloma, palomita, palomera", y está compuesto por Tony Leblanc y el maestro García Segura.

UN ENEMIGO DEL PUEBLO

De estas tres novedades teatrales la única que merece un comentario serio es la de procedencia extranjera. "Un enemigo del pueblo" que es el título de la obra estrenada en el teatro Beatriz por una excelente compañía encabezada y dirigida por Fernando Fernán Gómez, es una obra en que se ataca y critica a una sociedad en decadencia. La que había en Noruega en el año 1882, fecha en que Ibsen, uno de los grandes genios del teatro, la dio a conocer. Una sociedad que tiene muchas concomitancias con la de nuestros días.

Ello sin duda llevó a Arthur Miller a hacer una adaptación basada principalmente en la actualización del lenguaje ibseniano, todavía con influencias neormánticas.

"Un enemigo para el pueblo", pieza en la que se señalan los peligros de la democracia cuando sus dirigentes se dejan guiar tan sólo por la ambición y el egoísmo, es una obra totalmente actual y comprensible para los públicos de nuestro momento

Obra que tiene un personaje eje, el noble doctor Stokman, defensor de la verdad contra toda clase de insidias y zancadillas Personaje vivo y humano que cala ampliamente en todos los auditorios.

Fernán Gómez ha actuado, además de como intérprete, como director. En ambas tareas ha triunfado ampliamente. "Un enemigo del pueblo", pieza de muy extenso reparto ha sido puesta en escena dignamente, sin incurrir, como muchos directores al uso, en derroches espectaculares. Sirviendo el texto como se merece, sin desvirtuarlo con efectos alejados del propósito de la obra.

Gran triunfo el de la obra de Ibsen - Miller - Méndez Herrera, y el de Fernán Gómez y todos los componentes del reparto, entre los que queremos destacar a María Luisa Ponte, Emma Cohen, Antonio Queipo y José Montijano

¿TRAE USTED LA LLAVE? :—:

La obra estrenada en el teatro de la Comedia, "¿Trae usted la llave?", es una farsa basada en el binomio "humor negro-erotismo". Se busca el regocijo del público por todos los medios saltándose la lógica a la torera, y utilizando un diálogo, que, aunque ingenioso, se basa con harta frecuencia en el fácil pretexto de los comentarios de actualidad

Con "¿Trae usted la llave?" volvía de nuevo a la escena Gracita Morales, actriz que por su singular forma de hablar ha alcanzado mucha popularidad. En esta ocasión habla y habla con su conocido soniquete. Menos mal que como contrapunto se ofrece el buen arte de Aurora Redondo y de Paco Muñoz, destacadas figuras del reparto.

COMO AMA LA OTRA MITAD

También ha tenido sello de frivolidad la obra "Como ama la otra mitad", estrenada con general aplauso en el teatro Reina Victoria. Se trata de un vodevil, escrito por el inglés Alan Auckbourn y adaptado a nuestra escena por Ignacio Artime y Jaime Azpilicueta.

El argumento es lo de menos en esta clase de obras. Basta un leve pretexto para urdir una serie de situaciones hilarantes. En "Como ama la otra mitad" estas situaciones son continuas y se desarrollan además con ritmo vertiginoso. El público ríe constantemente contribuyendo a ello la interpretación. Se ha formado para dar vida a la obra una excelente compañía. Con decir que en ella figuran artistas tan notables como Conchita Montes, María Luisa Merlo, Mari Carmen Yepes, José Sazatornil, Sancho Gracia y José Vivó ya se adivina que la interpretación tiene carácter excepcional. Humor y comicidad bien dosificados en todos.

COLOR A CORAZONES :—: :—:

Pero no han finalizado con esto las novedades teatrales de estos días, porque el teatro Arniches abrió sus puertas con una comedia del notable escritor y periodista Manuel Pombo Angulo.

"Color a corazones" que así se titula su obra, tiene un tema interesante, y aun importante, como es el del blanco que siente deseos de ser negro. Lo que ocurre es que el tratamiento teatral está llevado por terrenos del humor y con ello se crea, en el diálogo sobre todo, un desequilibrio al chocar lo trascendente del tema con la trivialidad de su planteamiento.

La obra fue bien recibida y sus intérpretes muy celebrados, singularmente el trío Paula Martel, Anastasio Alemán y José María Mompin.

OTRAS NOTICIAS :—: :—: :—:

De "Paloma, palomita, palomera", el nuevo espectáculo de Tony Leblanc basta con decir que está dentro de la línea de los espectáculos anteriores creados y presentados por este artista.

Hay que decir también que "La casa de las chivas", milenaria comedia de Jaime Salom, que se estaba representando en el teatro Reina Victoria, ha pasado a las tablas del nuevo teatro Cómico.

Al ir a cerrrar nuestra crónica nos llega la programación del II Festival Internacional de Teatro de Madrid que se inaugurará el próximo día 1.º de Octubre y se desarrollará hasta el 17 de Noviembre. Se iniciará en el teatro Bellas Artes con la Compañía Lope de Vega que dará a conocer la obra de Valle-Inclán "Luces de bohemia".

Intervendrán en este festival compañías de Londres, Lisboa, París, Constanza, Manheim, Roma, Hamburgo y Praga.

FEDERICO GALINDO

INDIRA EN MOSCU

Moscú. — El secretario general del Partido Comunista L. Brezhnev estrecha la mano de la primer ministro de la India, Indira Gandhi. — (Telefoto Cifra Gráfica)

SEÑORITA Y MUCHACHOS

se precisan para bar-restaurante, situado a 7 kilómetros de Vitoria. Preferible no hayan trabajado antes. Escribir a la referencia «Señorita» o «Muchachos». Apartado 140. Burgos.

(R. O. C. Núm. 2.156)

• LA BOLSA •

MADRID

(Información facilitada por el Banco de Santander)

Mañana, 1.º de Octubre, no habrá sesión de Bolsa. En la sesión de hoy, las cotizaciones se han llevado a cabo en un ambiente de moderado optimismo y con un volumen de contratación discreto.

CORROS

BANCARIO. — Demanda para Banco de Santander, Exterior, Central Banesto, Bilbao, Hispano, Ibérico, Quesada, Mercantil, Popular, Rural, Fomento, Urquijo, Valencia, Vizcaya y Zaragozano, equilibrio en Europeo.

ELECTRICO.— Demanda al cierre para Cantábrico, Viesgo y Reunidas. Equilibrio en Nansa, Fenosa, Cataluña y algún papel para Hidrola, Sevillana, Iberduero, Fecsa y Madrileña.

ALIMENTACION Y TEXTIL. — Demanda para Ebro y alguna oferta para Sniace, Aguila y Azucarera.

INMOBILIARIO Y DE LA CONSTRUCCION. — Demanda para Dragados, Encinar, Valderribas, Vallehermoso y Urbanizadora Metro. Equilibrio en Urbis, Inmobiliaria Metro y Cristalería Española.

MINERO. — Equilibrio en Felguera, papel en Ponferrada.

INVERSION MOBILIARIA. — Demanda para Ceivasa, Mobinter, Fibansa y Cartisa. Equilibrio en General de Inversiones.

QUIMICO. — Demanda para Petróleos, Petroliber, Insular e Hidro Nitro. Equilibrio en Energía. Papel en Explosivos, Cros, Unquinesa y Española del Oxígeno.

SIDERURGICO. — Demanda para Hornos, Auxiliar, Tudor, Santa Bárbara, Material, Zinc y Seat. Equilibrio en Citroen, papel en Transmediterránea, Fasa y Santa Ana.

VARIO.— Demanda para Metro y Astilleros y papel en Galerías, Camsa, Tabacalera y Telefónica.

COTIZACIONES

BANCOS.— Santander, 834; Exterior de España, 371; Central, 965; Español de Crédito, 731; Hispano Americano, 759; Ibérico, 703; Popular, 738; Bilbao, 875; Mercantil, 805.

ELECTRICAS.— Electra de Viesgo, 221; Eléctricas Reunidas de Zaragoza 96; Fecsa (de 5.000) 225,50; ídem (de 1.000), 226,50; Fenosa, 163; Hidroeléctrica Cantábrico, 221; H. Española, 321; Iberduero, 280; Sevillana de Electricidad, 230. Unión Eléctrica Madrileña, 218,75; H. Cataluña, 204,50 .

VARIAS. — El Aguila, 290; Azucarera Española, 146; Ebro, 672; Dragados y Construcciones, 575; Encinar, 241; Inmobiliaria Metropolitana, 293; Urbis, 270; Urbanizadora Metro, 532; General de Inversiones, 583; Cartisa, 412; Fibansa, 825; Duro Felguera, 72; Campsa, 359; Tabacalera, 354; Transmediterránea, 215; Cros, 179; Energía e Industrias Aragonesas, 200,50; Explosivos, 259; Hidro Nitro, 146; Española de Petróleos, 370; Fénix, 662; Hornos de Vizcaya, 91; Seat, 425; Citroen Hispania, 102; Auxiliar de Ferrocarriles, 117,50; Fasa, 202; Material y Construcciones, 120; Española del Zinc, 118; Telefónica, 291,25; Metro Madrid, 196,50; Petroliber, 225; Mobinter, 240; Galerías Preciados, 314; Ceivasa, 570.

CUPONES.— Banco Popular, 444; Ceivasa, 204; Banco de Valencia, 802; Cartisa, 152; Banco Industrial de Bilbao, 450.

BILBAO

BANCOS. — Vizcaya, 798; Bilbao, 874.

Banco de Santander

BANCA BOLSA CAMBIO
Espolón 12

SANTA MARIA TAJADURA

NUESTRA VILLA CELEBRO SUS FIESTAS PATRONALES

Cinco puntos han sido las notas más destacadas en las fiestas patronales de nuestra villa, pese al sugestivo programa en que a todo color anunciaban festejos verdaderamente sorprendentes.

Es un pueblo sin historia, pero sí salpicado de un tinte de nobleza, de ilusión y de amor.

Sus paisajes agrestes permanecen inmutables, surcando sus vegas el río Urbel, rico en fauna piscícola.

Un rincón pintoresco, donde se descubre la pureza y el alma de las gentes, con toda una serie de mezclas de valores.

Las fiestas del pueblo, son por encima de todo, del pueblo; familiar, íntima.

Hemos de limitar nuestra crónica a señalar tres puntos que han superado nuestras esperanzas y son dignos de toda ponderación.

El primer día ha sido casi dedicado a la fiesta litúrgica; la primera oración sagrada de Nuestra Señora de las Mercedes, fue a cargo del Rvdo. sacerdote de Tajadura, D. Avelino Peña Pérez, párroco que fue de esta parroquia, que en bella homilía nos mostró el amor y devoción a la que es Madre de Dios.

Otro punto saliente de estas fiestas, fue la despedida de nuestro querido don Avelino, que en fecha próxima saldrá para tierras de Cristóbal Colón, como sacerdote misionero, llevando la buena nueva a tantas almas que están esperando la llegada de la palabra de Dios.

El segundo día de la fiesta se celebró en la parroquia misa solemne de difuntos, por el eterno descanso de los hijos del pueblo, pronunciando el responso de ánimas el Rvdo. D. Severino Cibrián, párroco actual.

Durante los actos, litúrgicos han sobresalido el conjunto músico-vocal del Seminario mayor, que generosamente, se ofrecieron para que la parte rítmica de la misa fuese a cargo de ellos, despertando un gran entusiasmo en la gente forastera y haciendo la fiesta más amena.

Asimismo, el conjunto músico-vocal «Los Rex», de Burgos, perfectamente entonado con variado y moderno programa, que incansablemente ha mantenido la animación y alegría, no sólo de la juventud sino de todo el pueblo, por lo que merece nuestro aplauso sincero y abono para las próximas fiestas.

Un cuarto punto ha sido el tiro al plato, siendo novedad en nuestra villa, disputándose valiosos trofeos, que fueron repartidos según la clasificación final.

Asimismo, hubo los dos días una discutida partida de bolos, que junto con el tiro al plato, contribuyeron a dar un ambiente colorista y animado a las fiestas.

Suelen decir que la fiesta es de la juventud; verdad es, y si la fiesta es de la juventud y es alegría, la de este año ha sido más joven que nunca.

Y un quinto punto, y éste fuera de programa, ha sido el tiempo, el sol magnífico de Septiembre con sus tonos rubios, presidiendo las fiestas patronales de Santa María Tajadura, lamentando que bajo este cielo azul de Castilla, no se hayan celebrado dando todo su valor a estas tradicionales fiestas, ya que nuestra villa no cuenta con los medios y elementos suficientes para honrar con la mayor solemnidad a su excelsa Patrona Nuestra Señora de las Mercedes.

José María SANZ SAIZ

Los muebles más lujosos y actualizados para cada hogar al precio más justo

muebles evelio

VITORIA 56

CRONICA DE TELEVISION

La "nueva" programación, siempre contra-reloj

«Mini-guerra» de los espectáculos y las retransmisiones deportivas

★ Boxeadores españoles en «Grandes combates»

★ Nuevo programa del equipo de «Cesta y Puntos»

★ Ana María Matute, en «Narraciones»

Madrid (Especial para DIARIO DE BURGOS).

«Si nos casamos en Octubre, coincidiendo con la nueva programación, podremos ser muy felices», reza un chiste publicado estos días. La nueva programación suele abrir su temporada en Octubre, como los colegios. Pero este año los colegios ya la han dejado atrás. Los dos defectos habituales de la llamada «nueva programación», son: primero, en que nunca se deja planteada antes de las vacaciones de Agosto, y en el mes de Septiembre hay que plantearla y ponerla en marcha —casi lo segundo antes que lo primero— a toda prisa. El segundo defecto es más universal —no dentro de la categoría de «Spain is different», como el primero— y consiste en que las nuevas programaciones tienen muy poco de nuevas. Aquí, como en todas partes, los triunfos de la televisión son sota, caballo y rey, y vuelta a comenzar sin más variantes. Se puede, eso sí, cambiar a los directores de programas —tres diferentes en año y medio ha tenido TVE, como recuerda la revista «Criba»— pero dado que éstos no salen en imagen, los espectadores no notan nada.

En definitiva: los colegiales ya conocen sus programas y los espectadores de televisión tienen que atenerse a rumores. Otros problemas, como el que todo el país pueda seguir las emisiones con nitidez, o el que la segunda cadena llegue a toda el área nacional, etc., impiden «exigir» el que el próximo año, por fin, marque el conocimiento de una etapa en la que las cosas se hagan con tiempo. Pero, de todas maneras, ya va siendo hora, aunque otras necesidades obliguen a TVE a estirarse como si fuera de goma, ¿cuándo se superan los «males del crecimiento»?

FUTBOL

Se han confirmado las noticias de que este año no habrá retransmisiones regulares de fútbol. Desde el 11 de Octubre no se celebrarán los domingos y así no seguirán afectando de manera tan decisiva a los espectáculos. Las retransmisiones a unas horas diferentes de los cines y los teatros —como sucede en otros países—, las retransmisiones por diferido, el dar sólo los partidos internacionales, de selecciones o de clubs, aunque muchas veces por ser entre semana sean los que más daño hacen, son planteamientos hacia los que hay que caminar para que este país tenga un aire más europeo.

El cine, en su tiempo, casi terminó con el teatro y le desalojó de su puesto de rey del espectáculo. Pero, el teatro fue protegido. El cine, además, no era una empresa estatal, sino privada y abierta a cualquier iniciativa, incluso a la de los empresarios de teatro que podían entrar en ella y dedicarse a producir o exhibir cine en vista de los cambios en los negocios. Todos tenían que competir con todos. Pero, ¿quién se mete aquí a hacer televisión? Todos dan como cierto el que la cadena de Radio de la SER ha solicitado autorización para levantar una emisora de televisión. Como éste hay otros ejemplos. Pero también todo el mundo da como cierto que no hay ninguna esperanza, y estas peticiones se consideran mucho más ilusas que las de los que solicitaron un billete para el primer viaje de pasajeros a la Luna, pues éstos al fin tendrán razón. El espacio, las ondas, pertenecen en toda Europa al Estado: éste hace concesiones —en régimen de alquiler, podríamos decir, conservando la propiedad— a las empresas privadas, o no. En España, hasta ahora no.

BATALLA

La tenaz batalla del Sindicato del Espectáculo que ya ha logrado reconocimiento en otros frentes, con gran éxito; la oposición en algunos clubs de fútbol que se creen perjudicados por la televisión; y los deseos de la televisión de ceñirse más a su condición de carácter de servicio estatal, más didáctico y educativo con algunas horas de proporcionar distracción a los españoles, pueden traer una solución más ecuánime para todos, fútbol incluído, TVE estaría ya cubierta si anunciara: «un partido de Liga a la semana». Fueran buenos o malos los restantes programas, la situación «se salvaba». Y su importante renuncia a esta baza sería huir de lo fácil y buscar lo difícil, por lo tanto, de agredecer. Además, las retransmisiones deportivas deberían de quedar exclusivamente para anular las manifestaciones previamente anunciadas, que es lo bueno.

MICRO-FLASH

...EL BOXEO ESPAÑOL también va a desfilar por el espacio «Combate del siglo», según últimos rumores: allí estarán Galiana, Folledo, Luis Romero, Luis de Santiago, etc.

...LA PUBLICIDAD también puede dejar entrever sus bastidores con una serie titulada «Detrás de los anuncios», que nos explicaría la otra cara de al publicidad: cómo se hace, cómo viven los modelos, cómo se planifica una campaña.

...UNA NARRACION DE ANA MARIA MATUTE, «La rama seca», ha sido convertida en guión de televisión y rodada en Arenas de San Pedro para el espacio, aún no programado, de «Narraciones». Otros pogramas de este mismo espacio han sido «Los ojos verdes», de Bécquer, y «Santa Olaja de Acero», del desaparecido Ignacio Aldecoa: todos ellos han sido hechos por el procedimiento del cine, en 35 mm. y en color «Santa Olaja de Acero» fue presentado en el último festival de Praga.

...UN NUEVO CONCURSO INFANTIL es el que prepara el mismo equipo que sostuvo tantas temporadas «Cesta y Puntos»: pendiente de su perfilación definitiva, se ignora aún en qué consistirá y si se llevará a cabo definitivamente.

...MARCEL PROUST está de moda. Visconti quiere llevar al cine «A la búsqueda del tiempo perdido». La Televisión Francesa ha comenzado a rodar una biografía del novelista y en TVE se proyecta un «Espectáculo Proust», mezcla de dramatizaciones de sus personajes, de notas biográficas y de radiografía de la época del escritor, al que quizá se ponga por título el de «El tiempo recobrado».

...MAS DE DOSCIENTAS ENTREVISTAS en un mes, mealizadas por un reportero de «Sobre la marcha», es lo que subraya una entrevista de televisión. A «Sobre la marcha» hay que recordarle que en el mundo existen mataderos en los que se despacha más de dos mil reses al día. Cuando los reporteros de «Sobre la marcha» entrevistaban este verano a «una chica que servía en un club» de la Costa del Sol y «que tenía los ojos verdes», no es, como protestan los espectadores, que quieran salir con ella: es que son así de malos. La verdad es la verdad y no se puede manchar así el honor de los profesionales. ¡Trescientos veintidós kilos de entrevistas»! dice el director, con la bata manchada de sangre y convertido en el matarife mayor: «¡Chicos, que no decaiga!», azuza a sus muchachos. Luego viene el proceso de convertirlas en conservas.

JORGE PINTO

ESCUELA INTERNACIONAL DE DECORADORES

I. A. D. E.

OFICIALMENTE RECONOCIDO POR EL MINISTERIO DE EDUCACION Y CIENCIA

CURSO 1971-72

INSCRIPCION Y MATRICULA ABIERTA

INFORMACION DE 10 A 1 Y DE 4 A 7

PLAZA DE MOYUA 1-2º TEL. 214501 BILBAO-9

LICENCIADO EN EXACTAS

se necesita para Colegio internado. Llamar urgente al núm. 1 de Izarra (Alava). Condiciones 350.000 Ptas. anuales.

LOGROS RESONANTES DEL DESARROLLO ESPAÑOL, EN LOS 35 AÑOS QUE FRANCO LLEVA AL FRENTE DE LA NACION

Análisis de las tres etapas por las que ha atravesado nuestra evolución económica

Madrid (Cifra). — El desarrollo español en los 35 años que Franco lleva al frente de la Nación, ha alcanzado logros tan resonantes que en la década de los sesenta el Mundo ha podido hablar de "milagro económico", refiriéndose a España.

La gestión de Franco en las tres etapas por las que ha atravesado la evolución económica española en este período, viene enmarcada por distintas realizaciones que han supuesto la base del despegue. Así, en la etapa de la reconstrucción, que va desde el fin de la guerra a 1953, se crea el Consejo de Economía Nacional, los Institutos Nacionales de Industria, Colonización y Vienda, Servicio Nacional del Trigo, Patrimonio Forestal del Estado y RENFE. Por otra parte, se promulga la Ley de protección y Fomento de la industria nacional, se sientan las bases de la política hidráulica y de la red de aeropuertos.

En la segunda etapa, de apertura y despegue que va desde 1954 a 1959, España ingresa en la Organización para el Desarrollo económico (OCDE), en el Fondo Monetario Internacional y en el Banco Mundial. Se firman los convenios con los Estados Unidos y se abre el camino del despegue económico con el plan de estabilización. Por otra parte, a este período pertenecen las importantes obras del Plan Badajoz y Plan Jaén.

En la etapa denominada de Desarrollo y que se inicia con la década de los sesenta, los esfuerzos ingentes de preparación de las estructuras del país comienzan a dar sus frutos visibles con los Planes de Desarrollo Económico y Social.

A este tercer período pertenece la conversión de España en primera potencia turística, el establecimiento del plan de autopistas, expansión del comercio exterior, mejora de la balanza de pagos con aumento constante de las reservas de divisas, asentamiento de la política energética con la acción cencertada siderúrgica, programa de centrales nucleares, plan nacional de la minería, intensificación y resultados positivos de la investigación petrolífera. Como hecho trascendente figura el acuerdo logrado con el Mercado Común, que va a colocar a la economía española en línea de competencia con los países de cabeza del Mundo.

Al amparo de estas acciones, los distintos sectores de producción con el esfuerzo común de los españoles, han ido batiendo marcas, hasta superar en la mayor parte de los casos, las previsiones realizadas.

Así, la renta "per cápita" se ha multiplicado por cuatro en el período comprendido entre 1940 y 1970, y ha pasado de 15.106 pesetas a 57.260 pesetas.

En el sector agrícola, la producción agrícola na pasado de 167.830 millones de pesetas en 1940 a 248.155, treinta años más tarde. En ganaderia, la producción de carne se ha multiplicado por cuatro, al pasar de 329.000 toneladas a 1.451.000 toneladas. La de leche ha pasado de 2.100 millones de litros a 3.958 millones.

La transformación en regadíos se ha multiplicado por doce, hasta conseguir en 1970, 1.029.100 hectáreas acumuladas. La repoblación forestal ha alcanzado cifras de crecimiento impresionantes, al pasar de 792 hectáreas acumuladas en 1940, a 2.350.000 hectáreas en el pasado año.

Los logros de industria son asimismo espectaculares. En energía eléctrica, la producción se ha multiplicado por 15, hasta alcanzar en 1970, 56.484 millones de kilowatios hora; en acero se ha multiplicado por nueve, hasta conseguir 7,35 millones de toneladas; en cemento se consiguió en 1970, una producción trece veces mayor que en 1940; y en construcción de buques se alcanzó en 1970, una cifra de 920.000 toneladas, lo que supone 48 veces y media más que en 1940.

El número de viviendas construídas se ha multiplicado por 98, al pasar de 32.000 en 1940 a 3.121.931 en el pasado año. El número de teléfonos ha pasado de 327.000 en 1940, a 4.570.000 en 1970, y el número de puestos de trabajo creados ha alcanzado la cifra de 3.837.000.

Por lo que respecta al comercio exterior y al turismo, cuya mejora ha traído consigo la de la balanza de pagos, el índice de crecimiento de las exportaciones se ha multiplicado por 18 en el período considerado, y el ingreso de divisas por turismo por 672.

IMPORTANTE EMPRESA

dedicada a la fabricación de plásticos, precisa cubrir en BURGOS el puesto de:

JEFE DE FABRICACION

MISION:
—Tendrá a su cargo la coordinación y supervisión de las diferentes secciones que toman parte en el proceso de fabricación.
—Se responsabilizará también de la puesta a punto y entrega de los diferentes pedidos.
—Llevará directamente los costos del proceso de fabricación.

SE DESEA:
—Formación aunque no imprescindible a nivel de perito industrial.
—Experiencia industrial.
—Residencia en Burgos.

SE OFRECE:
—Puesto de responsabilidad en dependencia directa de la Dirección.
—Sueldo a convenir en función de la adecuación y experiencia del candidato.

Escribir enviando Curriculum vitae al Sr. Echevarría. Ref.: M 1295 Ref.: Nal. núm. (5707)

BERNARD KRIEF
Consultants for Europe

Guzmán el Bueno, 121 Edificio Skandia (Parque de las Naciones). Madrid - 3.

Garantizamos absoluta discreción durante la seleccion.

Renault 12 "S"

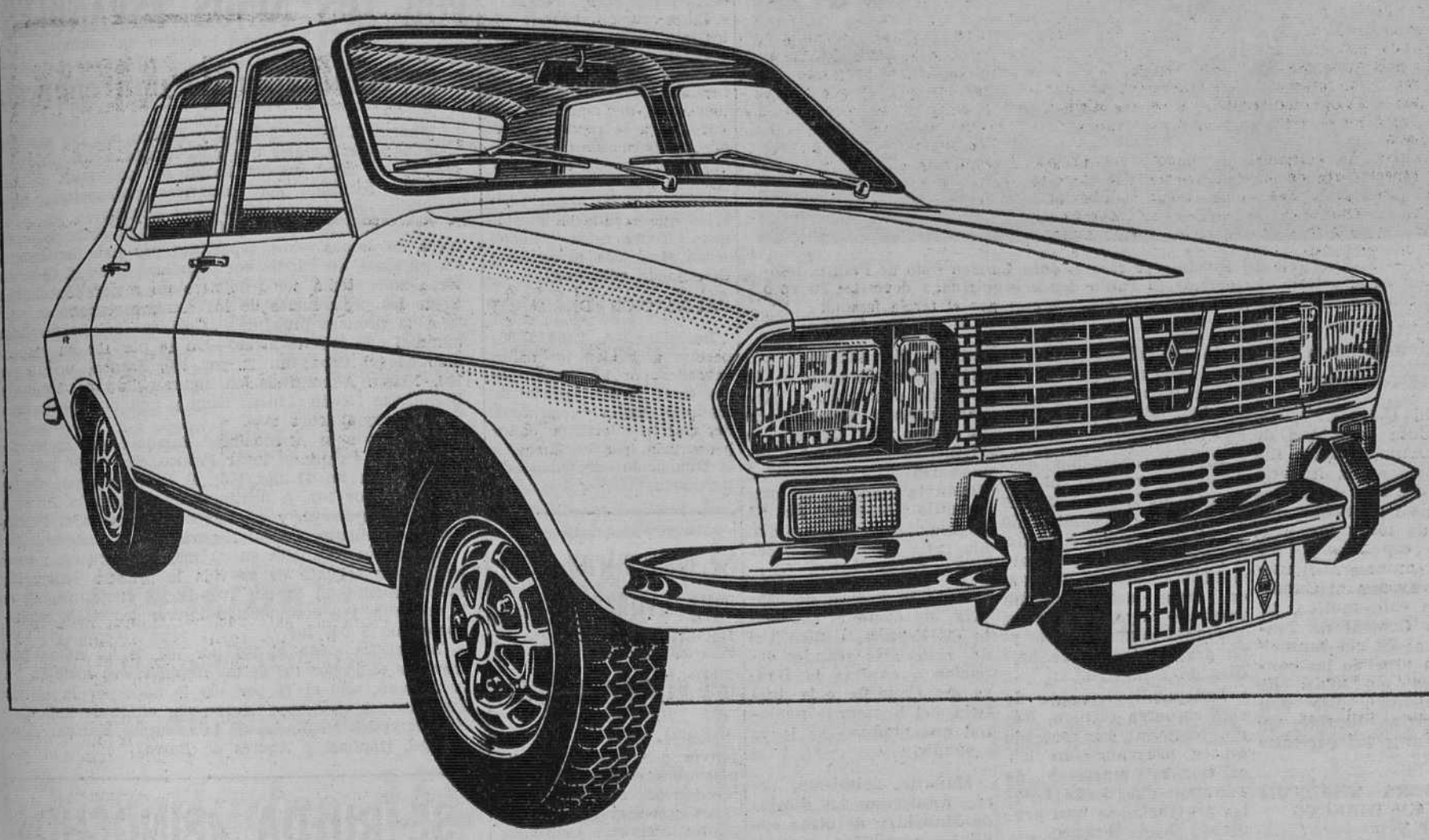

Confort "S"

Una nueva creación Renault.

Confort visual. Con su aerodinámica *línea flecha*. El diseño del futuro en el automóvil. *Nueva calandra con cuatro faros*, dos de ellos de iodo, para conducir de noche como a pleno día. *Embellecedores cromados*, que estilizan aún más su línea. *Nuevas llantas* con garra deportiva, de joven y moderno diseño. *Faro automático marcha atrás*, que facilita las maniobras nocturnas.

Confort ambiental. Una *nueva generación de asientos* es la lujosa bienvenida del Renault 12 S. Nueva por su diseño de gran atractivo estético, anatómicamente perfecto, y por la aterciopelada suavidad de la tela. Completísimo tablero de instrumentos, con *cuentarrevoluciones electrónico*. Elegante *consola con radio opcional*. *Luneta trasera térmica* para el desempañado del cristal. Nuevos paneles de puertas acolchados. Interior totalmente alfombrado.

Confort mecánico. Con instalación de *servofreno* y *alternador*. Las diversas mejoras técnicas que pueden apreciarse en la descripción de sus características, logran en el Renault 12 S un *mayor rendimiento y velocidad*.

CARACTERISTICAS TECNICAS:

Motor 4 cilindros - tracción delantera - carrera 77 mm. diámetro 73 mm. - cilindrada 1289 cm.^{3} - *carburador de doble cuerpo* - camisas húmedas recambiables - *potencia 68 CV D.I.N. a 5900 rpm.* - par máximo D.I.N. 9,8 m. Kg. a 3500 rpm. - potencia fiscal 10 CV - batería 12 V. - caja 4 velocidades, todas sincronizadas - velocidad máxima 145 Km./h. "crono" - consumo 8 lts. a los 100 Km. en recorrido medianamente accidentado a 100 Km./h. de media - 5 plazas.

RENAULT 12S

Es un producto FASA-RENAULT

HOY, HOMENAJE AL CAUDILLO

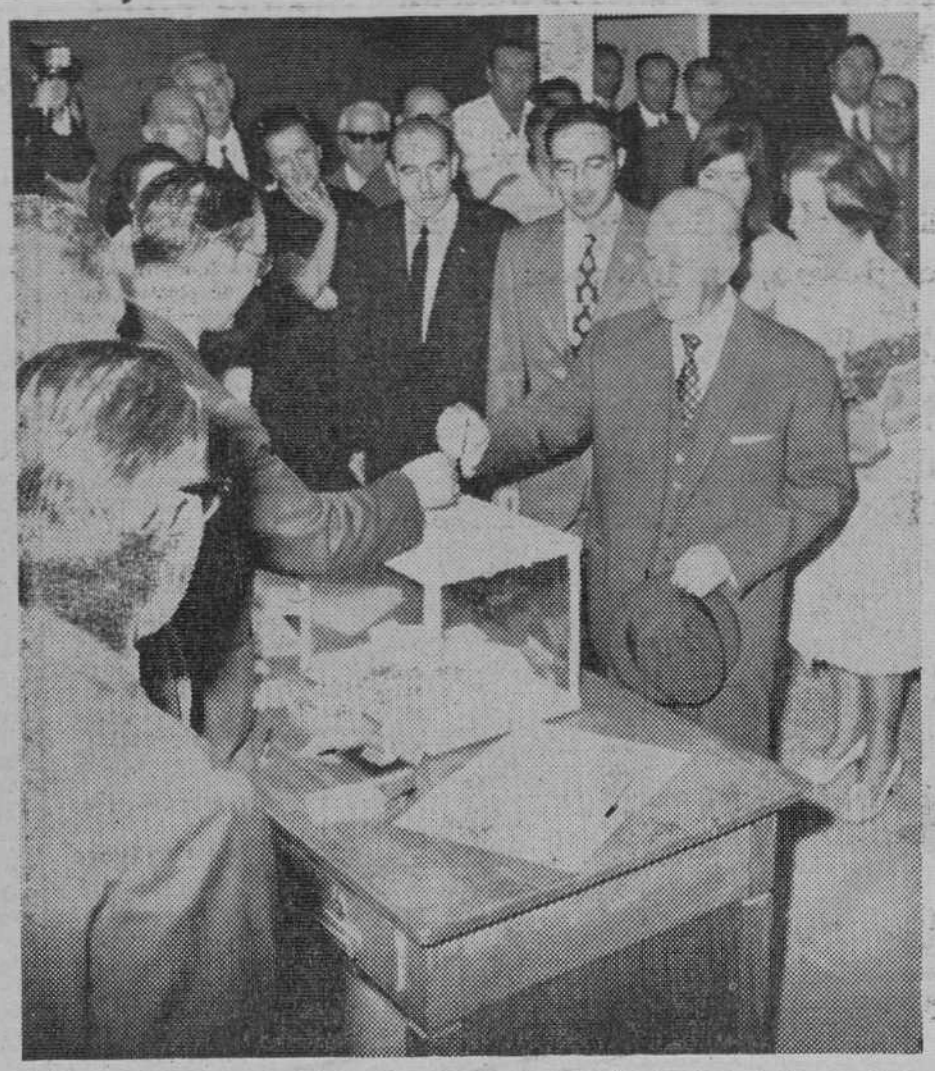

Madrid. — S. E. el Jefe del Estado y su esposa, doña Carmen Polo de Franco, fotografiados en el colegio electoral de El Pardo donde acudieron a depositar su voto con motivo de las elecciones para procuradores por el tercio familia.
(Foto Cifra Gráfica)

(Viene de primera pág.)

"DIA MEMORABLE"

Madrid (Logos).- "Tengo absoluta seguridad de que mañana será un día memorable en la historia de Madrid. Son esperados millares de autobuses con gentes de todas las provincias españolas que quieren sumarse al homenaje de España al Caudillo. Con este motivo, la Jefatura Central de Tráfico y la Policía municipal, han previsto las consiguientes normas de aparcamiento", dijo don Carlos Arias, alcalde de Madrid, ante los periodistas.

NO HABRA TRANSMISION EN DIRECTO POR T V

Madrid (Logos).— Televisión Española informa que el homenaje a Su Excelencia el Jefe del Estado, que se celebrará el viernes, día 1.º de Octubre, en la plaza de Oriente de Madrid, no será retransmitido en directo. "Un amplio reportaje sobre este acto será ofrecido en el primer espacio informativo de Televisión Española de noticias a las tres".

ACTUACION DE RADIO NACIONAL

Madrid (Cifra).— Radio Nacional de España ha desplegado el mayor dispositivo técnico y humano de su larga historia, con motivo del XXXV aniversario de la exaltación de Franco a la Jefatura del Estado.

Cincuenta y un centros de megafonía han sido instalados en las calles madrileñas, en un programa de ambientación sin precedentes en la historia de nuestro país. Independientemente de estas instalaciones, ha sido montado un complejo servicio de megafonía para el propio acto de mañana en la plaza de Oriente, que no sólo cubre todo el recinto, sino que alcanza a las calles adyacentes.

En esta operación, destinada a resaltar el homenaje de España al Jefe del Estado, ha colaborado el Ministerio del Ejército, a través de su regimiento de transmisiones que ya, en otras ocasiones, ha prestado ayuda con su personal especializado y su gran dotación de medios de este tipo.

Independientemente de este esfuerzo técnico, Radio Nacional ha recogido en su programación las constantes muestras de adhesión que desde todas las provincias se han prodigado hacia Franco.

Asimismo, ha realizado programas especiales.

PUESTOS DE SOCORRO

Madrid (Cifra).— Siete puestos de socorro, de los cuales dos serán enfermerías con treinta camas, instalará la Cruz Roja Española en prevención de los posibles lesionados o enfermos que puedan surgir en el acto previsto para mañana, día 1.º de Octubre, en la plaza de Oriente, en homenaje al Jefe del Estado.

En la estación del Norte se situarán dos ambulancias de ocho camillas, enlazadas radiotelefónicamente para acudir en cualquier caso de necesidad.

EDICIONES EXTRAORDINARIAS DE PRENSA

Madrid (Cifra). — Diversos periódicos han lanzado ediciones extraordinarias con ocasión del homenaje nacional que mañana le será tributado a Franco en la plaza de Oriente, en el XXXV aniversario de su exaltación a la Jefatura del Estado.

Hoy, el vespertino madrileño "El Alcázar", publica un suplemento de 12 páginas destinado a glosar diversos aspectos de la figura del Caudillo y el último número del semanario "La Actualidad Española", incluye un cuadernillo especial, de 68 páginas, con una amplia biografía ilustrada del Jefe del Estado.

Toda la Prensa de Madrid, así como la del resto de España, dedica todos estos días grandes espacios a exaltar la figura del Caudillo y la justicia del homenaje nacional que mañana se le va a rendir.

Mañana, asimismo, serán numerosos los diarios de Madrid y de otras capitales españolas que publiquen ediciones extraordinarias en torno a la figura del Jefe del Estado y al homenaje que se le tributará en la capital.

LEA VD. SIEMPRE

DIARIO DE BURGOS

El próximo Consejo de ministros tratará sobre las medidas de reparación de los daños sufridos por Cataluña

Oferta de ayuda de la ciudad de Túnez, a Barcelona

Barcelona (Cifra). — El Gobierno Civil ha facilitado la siguiente nota:

En la mañana de ayer y bajo la presidencia del vicepresidente del Gobierno almirante Carrero Blanco, se reunieron los ministros que en días pasados visitaron las zonas inundadas de las provincias de Barcelona y Gerona, asistiendo también el ministro de Justicia en su calidad de interino de Hacienda.

Con anterioridad, el Príncipe de España había comunicado al vicepresidente del Gobierno las impresiones recogidas durante la visita que realizó a las citadas provincias.

En la reunión, después que los ministros informaron ampliamente en los daños ocurridos a consecuencia de las inundaciones, se concretaron una serie de medidas conducentes a la reparación de los daños causados en la industria, viviendas, carreteras puentes, etc., y asimismo las ayudas para las zonas agrícolas que resultaron afectadas. Todas estas medidas serán sometidas al próximo Consejo de ministros"

VALORACION DE DAÑOS

Barcelona.—A 1.306.021.803 pesetas ascienden los daños causados por las inundaciones en el partido judicial de Manresa, según la primera declaración oficial de daños presentada, por comarcas, a la Diputación provincial de Barcelona.

OFRECIMIENTO TUNECINO

Túnez (Efe). — El embajador de España, señor De la Serna, ha recibido un escrito del gobernador-alcalde de esta ciudad, expresándole su solidaridad por las víctimas y pérdidas ocasionadas por las recientes inundaciones en la región catalana y recordándole la ayuda prestada por España a Túnez en parecidas circunstancias. Asimismo se ha dirigido telegraficamente al gobernador y al alcalde de Barcelona, ofreciéndoles su ayuda

Se encuentran muy avanzados los objetivos del «Plan Badajoz»

Madrid (Logos) —Los objetivos del "Plan Badajoz", plasmados en la oportuna ley de 1952, están muy avanzados, y en muchos de sus puntos totalmente realizados ha declarado el presidente del Comité de Coordinación y Gestión del citado plan, al finalizar la reunión que el mismo ha celebrado esta tarde.

EL PAPA Y FRANCO SON LAS DOS PERSONALIDADES MUNDIALES MAS ADMIRADAS POR LOS NIÑOS ESPAÑOLES

Resultados de una encuesta

Madrid (Cifra).—El Papa y Franco son las dos personalidades mundiales que más atraen a los niños españoles en edad escolar, según se desprende de una encuesta realizada por iniciativas pedagógicas, cuyos resultados acaban de ser hechos públicos.

Dicha encuesta que ha sido realizada entre ocho mil niños de ambos sexos, repartidos por toda la Geografía nacional, en edades comprendidas entre siete y catorce años; tenía como objetivo un mejor conocimiento de las preferencias de los escolares españoles.

A la primera pregunta: ¿Cual es la personalidad mundial que más te atrae?—Un 14 por 100 ha respondido que el Papa; un 11 por 100, Franco; un 10 por 100, Nixon. A continuación figuran Edward Kennedy, Bernadette Devlin, Lutero King y una larga lista hasta 42 personalidades más.

Respecto a la personalidad española que mejor "te cae" figura en primer lugar Franco, con un 20 por 100; Marisol, con un 11 por 100; el Príncipe Juan Carlos, con un 8 por 100. A continuación figuran la Princesa Sofía, López Bravo, y con menores porcentajes Pemán, Karina, Emiliano, Andrés Segovia, etc.

Los niños españoles en su mayoría recuerdan como hecho más saliente de su vida la primera comunión, concretamente un 53 por 100 de las contestaciones de la encuesta, y a continuación figuran los viajes realizados en un 9 por 100.

La música gusta al 100 por 100 de los niños, pero mientras el 66 por 100 de las respuestas se inclinan por la modena, sólo el 11 por 100 lo hace por la clásica. En cuanto a cantantes figuran por orden de importancia, según los resultados de la encuesta Karina, Víctor Manuel, Raphael y Andrés do Barro.

UNA LARGA PACIENCIA

(Viene de primera página).

los. Franco, desde el balcón, repitió el juramento de Burgos.

En aquel minuto exacto ocurrió como una trasmutación histórica: el general victorioso de una guerra fraterna fue alzado en el pavés por los vencedores y por los vencidos. Allí se firmaba, con firmeza y con ira, la nueva independencia de España. Desde aquel día había un futuro igual para todos, una larga pasión común y un único capitán para todas las Españas.

Treinta y cinco años han muerto ya. Ya no grita "Radio Toulouse"; ya no amenaza Stalin; ya no borra su firma de caballero Franklin Delano Roosevelt. Hay otros nombres y otras batallas. Hiedve la cazuela del Mundo y el hombre trata de perderse entre los pedruscos de la Luna. España forcejea para ganar su futuro y los españoles discuten, y trabajan, y lloran, y ríen, y rezan. Saben que pueden hacerlo, precisamente porque en estos treinta y cinco años la luz de la mesa de trabajo de Francisco Franco —el "dictador fascista" de tantos micrófonos de la mentira— ha seguido encendida en El Pardo. Esta es la hora de la digna, caballerosa, emocionada gratitud. Un día lejano, cuando más de la mitad de la España que ahora vive no habían nacido, Indalecio Prieto, el más inteligente de los políticos de la República, pronunció en Cuenca una arenga electoral. Era en la primavera trágica del 36 y el ciclo alto de España tenía vetas de sangre. Prieto habló de Franco: "Le he visto pelear en Africa. Para mí el general Franco llega a la fórmula suprema del valor; es hombre sereno en la lucha". Así ha sido, así sigue siendo, la entrega de Franco por España: una serena y flexible firmeza; una larga paciencia heroica.

(Servicios especiales de EFE)

SE RUEDA «PINOCHO»

Tras la pausa del verano Luigi Comencini ha reanudado el rodaje de la película "Pinocho" para la televisión italiana. Se están filmando ahora las escenas de la ballena en los estudios Olimpia de Cinecitté, donde ha sido reconstruído el animal para el rodaje de interiores. Después marcharán a las costas de Torre Astura para filmar exteriores. En esta foto vemos al actor Nino Manfredi en el papel de Geppetto con el famoso muñeco en sus manos, en el decorado del interior de la ballena. — (Foto Fiel)

BANQUETE «MONSTRUO» EN PEKIN, CON MOTIVO DE LA FIESTA NACIONAL

No asistió ninguno de los altos dirigentes

«Ofensiva viajera» de la URSS contra China

Belgrado (Efe).—El corresponsal de la Agencia yugoslava "Tanjug", en Belgrado comunica que esta noche se ha celebrado un gigantesco banquete en el Ministerio de Asuntos Exteriores de Pekín para festejar la fiesta nacional china el XX Aniversario de la proclamación de la República Popular, pero que ninguno de los supremos dirigentes, incluído el jefe del Gobierno Chu En Lai, que en cambio asistió ayer al encuentro chino-albanés de atletismo, tomaron parte en la fiesta. Tampoco, por vez primera desde la revolución cultural, se pronunciaron discursos ni brindis.

Entre los dos mil huéspedes que asistieron al banquete los más destacados eran el vicepresidente de la República, Tung Pi Wu y el vicepresidente del Gobierno, Li Hsen Nien. La falta de discursos ha sorprendido a los observadores en Pekín, puesto que la práctica establecida hasta ahora era pronunciar palabras y brindis incluso en las recepciones de Embajada.

Pekín está magníficamente iluminado esta noche y mañana tendrá lugar en los parques de la capital festejos populares a los que están invitados incluso los extranjeros. También se ha anunciado que los extranjeros pueden visitar las tumbas de la dinastía Ming y la gran muralla china, visitas para las que hasta el momento era preciso un permiso especial difícil de conseguir.

"OFENSIVA" VIAJERA

Moscú (Efe-UPI).—El presidente de la Unión Soviética, Nikolai V. Podgorny, salió hoy de Moscú para realizar una visita a India, Birmania y Vietnam del Norte

El viaje de Podgorny forma parte de la segunda fase de la campaña de fin de año del Kremlin, encaminada a minimizar la influencia China y a difundir las propuestas soviéticas de paz.

A últimos de mes, el primer ministro, Alexis Kosiguin, visitará Canadá, Argelia y Marruecos, mientras que Breznef visitará Francia.

Secuestro de la cónsul general de la República Dominicana en Caracas

Piden por su rescate un millón de dólares

El director de Aeropuertos mejicano, en libertad

Méjico (Efe). —Julio Hirschfeld Almada, director de Aeropuertos y Servicios Auxiliares de Méjico que había sido secuestrado el lunes pasado por la mañana, fue puesto en libertad anoche

Hirschfeld, por cuyo rescate se pidieron 240.000 dólares, que, al parecer la familia entregó, llegó a su casa a las 5,15 hora española en un "taxi".

El taxista manifestó que había recogido al funcionario a las 04,40 hora española, en la esquina de las calles Angel Urraza y Tajín, en una barriada céntrica de Méjico.

El funcionario al parecer, se encuentra en perfecto estado de salud aunque parece un tanto cansado

El secuestrado manifestó a los informadores que le habían tratado bien. En ningún momento fue golpeado o vejado. Tampoco había oído que hablasen de algún grupo político o que manifestasen opiniones políticas Agregó que había permanecido en un cuarto oscuro con los ojos vendados y que no podía precisar el lugar, así como tampoco el sitio donde había sido puesto en libertad

OTRO SECUESTRO

Caracas (Efe). — Un anónimo recibido esta mañana por los familiares de la cónsul general de la República Dominicana en Caracas, Elma Frías, quien desapareció ayer de su domicilio en la urbanización "El Paraíso", de esta capital, hizo suponer a las autoridades de que efectivamente la consulesa ha sido secuestrada.

Entretanto, de manera extraoficial se conoció que la señora Frías fue secuestrada cerca de las 10 de la mañana de ayer por un grupo de desconocidos cuando se dirigía a la Embajada de su país.

En el anónimo recibido hoy por los familiares de la consulesa se exige la suma de un millón de dólares por su rescate, según reveló a "Efe" el embajador de la República Dominicana en Venezuela, Rafael Bonilla Aybar

NUEVOS PRECIOS MAXIMOS DE LA LECHE

Madrid (Cifra).—Desde el 1.° de Septiembre de 1971 y hasta el 29 de Febrero de 1972, los precios de la leche higienizada y concentrada, homogeneizada o no en despacho al público oscilará entre las 9,90 pesetas y las 13,35 en bidones, botellas de vidrio, de plástico, cartón y plástico flexible, según la zona.

La concentrada oscilará igualmente entre las 40,15 pesetas y las 59,35 según una orden de la Presidencia del Gobierno que hoy inserta el "Boletín Oficial del Estado".

EL SENADO PIDE A NIXON LA RETIRADA DEL VIETNAM

Antes de la primavera

Washington (Efe). — El Senado norteamericano aprobó hoy un proyecto de ley por el que se exige al presidente Nixon que retire a todas las tropas norteamericanas en Vietnam para antes de la primavera del próximo año.

En una dura crítica a la política de la Casa Blanca, aprobada por 57 votos a favor y 38 en contra, la Cámara alta del Congreso norteamericano estableció un plazo de seis meses para la retirada total de Estados Unidos de Vietnam con la única condición de que para entonces hayan sido liberados por Vietnam del Norte todos los prisioneros de guerra norteamericanos.

NUESTROS TELEFONOS:

Redacción 201280

Administración 207148.

SE REANUDA EL INTERRUMPIDO DIALOGO ENTRE AMBAS ALEMANIAS

Visita de los Emperadores del Japón a Amberes

Berlín (Efe). — Se ha celebrado hoy la firma del convenio postal y de telecomunicaciones entre los dos Estados alemanes. El acto tuvo lugar en el Ministerio competente de Berlín oriental.

Por primera vez, la R.D.A. acepta, en el preámbulo del convenio postal suscrito hoy, que el Gobierno federal de Bonn negocia también en nombre del Gobierno de Berlín occidental y lo representa en materia postal y de telecomunicaciones.

VOLVERA EL DIALOGO

Berlín (Efe). — El lunes próximo continuará en Berlín Este el interrumpido diálogo "interberlinés" sobre aplicación práctica del tratado de las cuatro potencias del 3 de Septiembre pasado en lo referente al paso a Berlín - Este y al territorio de la R. D. A. de los berlíneses occidentales

El negociador occidental, Ulrich Mueller, envió hoy un "télex" a Berlín comunista anunciando que acepta la fecha propuesta por su interlocutor oriental. Guenter Kohrt, subsecretario de Exteriores de la República Democrática Alemana

LOS EMPERADORES DE JAPON, EN AMBERES

Amberes (Bélgica) (Efe).—El Emperador Hiro Hito del Japón y la Emperatriz Nagako, han dedicado la mañana del segundo día de su visita oficial a Bélgica a visitar la ciudad de Amberes, acompañados por los Reyes de Bélgica, Balduino y Fabiola

En el puerto, la comitiva se embarcó en el navío "Flandria" a bordo del cual los Emperadores y los Reyes visitaron las instalaciones portuarias y almorzaron invitadas por la ciudad

Paisley crea un nuevo partido en Ulster

NUEVO PARTIDO DE PAISLEY

Belfast (Irlanda del Norte) (Efe). — Un nuevo partido en Irlanda del Norte, cuyos objetivos principales serán derribar al Gobierno de Brian Faulkner y restaurar la ley y el orden en la provincia, ha sido anunciado por el líder extremista protestante reverendo Ian Paisley.

Ante una multitud de varios millares de seguidores que le aclamaban enloquecidamente, Paisley dijo ayer noche que el nuevo partido había sido formado durante una reciente reunión secreta celebrada en Belfast

El líder extremista fundador de la Iglesia protestante libre de Irlanda y diputado en los Parlamentos de Belfast y Londres, "no facilitó más detalles sobre el nuevo partido.

El pasado martes, Paisley dijo en la localidad de Portadown, condado de Armag, que habían sido ultimados los detalles de un ejército privado de protestantes para combatir a los terroristas del "Ira" y que "en los próximos días" aparecerán en la Prensa anuncios en los que se exhortará al público a que se aliste.

Se corrige la trayectoria del satélite lanzado ayer desde Estados Unidos

También los rusos rectificaron el rumbo de la estación «Luna 19»

Cabo Kennedy (Efe-UPI). El mejor equipado y más costoso satélite de observación solar de los Estados Unidos, lanzado ayer al espacio, entró en una trayectoria indebida, pero los técnicos lograron sacarlo, que dando listo para varios meses de observaciones solares. El satélite tiene un costo de 36 millones de dólares.

El observatorio solar orbital (Oso), lleva seis instrumentos para investigar los intrigantes procesos que crea la energía del sol, después de corregir una desviación de trayectoria, encargados del proyecto han informado que el satélite funcionará adecuadamente a pesar de su trayectoria errabunda en torno a la Tierra.

Un portavoz del centro de control del satélite dijo que todos los sistemas de a bordo funcionaban bien y que los sensores de radiación del satélite serán puestos en funcionamiento dentro de tres a seis días, según lo proyectado.

CORRECCION DE CURSO DE LA "LUNA 19"

Moscú (Efe). — La estación automática soviética "Luna 19", ha realizado ayer tarde una corrección de curso mediante la puesta en marcha de un motor reactor, según anuncia hoy el diario gubernamental soviético "Izvestia", en el momento de la corrección, la "Luna 19", lanzada el pasado martes, se encontraba a 226.000 kilómetros de la Tierra, y se cuenta con que entre el sábado o el domingo en órbita lunar. Anteriormente la "Luna 19" había sido observada desde el Kasajstan, comprobándose según los datos y mediciones del observatorio una gran precisión" de curso.

¡¡Sensacionales REBAJAS!!

CON MOTIVO DEL

2.° ANIVERSARIO DE

Novedades LEONARDO

¡¡SEÑORA!!

La invitamos a celebrarlo con nosotros

¡¡REBAJAMOS!!

Artículos temporada Otoño - Invierno

Para señora, caballero y niño.

☆ ☆

Trenkas - Gabardinas - Abrigos - Trajes

Géneros de punto y equipos de colegial

a precios más baratos que en fábrica

Acepte nuestra invitación y

AHORRARA MUCHO DINERO

¡Acuda a nuestra venta aniversario!

Novedades LEONARDO

Defensores de Oviedo, 9 (traseras Mercado Sur)

LEA VD. SIEMPRE

Diario de Burgos

PERFIL DE FRANCISCO FRANCO A TRAS DE SUS BIOGRAFOS

Madrid (Cifra). — La personalidad histórica de Franco ha sido subrayada a través de numerosas obras de carácter documental. Los más acusados rasgos de su carácter y de su actividad eminente como soldado y como estadista figuran en multitud de páginas referidas al acontecer español internacional de su época o en el marco de la más estricta biografía.

De este conjunto hemos extraído algunos textos que hoy, con ocasión del homenaje que va a rendirse en el XXXV aniversario de su exaltación a la Jefatura del Estado, evoca la vida de un hombre consagrado a su Patria con intensidad, eficacia y acierto incomparables.

Las líneas que siguen, adaptadas a las dimensiones de un trabajo periodístico, son breve testimonio de lo escrito acerca de Franco por algunos biógrafos.

S. E. el Generalísimo, en esta época comandante, al frente de su bandera, durante la operación de la cuenca del río Uad-Lan, presencia desde un nido de ametralladoras el avance de las tropas.

(Foto Cifra Gráfica)

"Parecía revestido de privilegios mitológicos que le hacían invulnerable. Podía repetir que tampoco se había fabricado la bala que tenía que herirle. Caían en la lucha soldados y oficiales en gran número. Franco regresaba siempre sonriente e ileso. Un día, hallándose en un parapeto, coge un termo para beber el café. Una bala disparada con precisión diabólica le arranca el tapón de entre los dedos. El capitán no se inmuta, bebe el contenido y mirando al campo enemigo exclama: ¡A ver si apuntáis mejor!".

(Joaquín Arrarás, en "Franco")

—)■(—

"Franco apenas se menciona en su libro ("Diario de una Bandera"). Alaba la gloria y el valor de sus compañeros, pero no dice nada del suyo, ni siquiera indirectamente. Cuando describe las operaciones que dirige, evita la primera persona del singular y se acoge a la forma impersonal reflexiva de los verbos españoles para preservar su anonimato".

(Brian Crozier, en "Franco, historia y biografía").

—)■(—

"Un Decreto del Directorio restauró la Academia general Militar, de abolengo en la historia castrense, en la que ingresarían los cadetes del Ejército para cursar dos años de estudios preparatorios, antes de pasar a las academias militares especiales (Infantería, Caballería, Artillería, Ingenieros e Intendencia). Se quería con ello crear una verdadera solidaridad espiritual entre todas las Armas que componen el Ejército.

"Franco fue nombrado director de la Academia, no sin vencer antes las resistencias que opuso, alegando que había otros nombres más indicados que el suyo para desempeñar el cargo. ¡Franco era el general más joven de España y de Europa!

"Cuando Franco llega a Zaragoza advierte en seguida que tiene que ser el fundador de la Academia, cuya dirección se le ha encomendado. Todo está por hacer: desde los edificios en que han de alojarse los cadetes hasta los cuestionarios para ingreso. La Academia no es, a principios de 1928, más que un Decreto publicado en la Gaceta. Pero Franco, desde el instante de su nombramiento, se dedica a prepararse para el cargo que se le ha confiado"

(Joaquín Arrarás, en "Franco")

—)■(—

"El 19 de Octubre de 1930, el ministro de la Guerra francés, Maginot, fue a Zaragoza para entregar a Franco la Legión de Honor, que le había sido concedida después del desembarco de Alhucemas, visitando la Academia general, de la que quedó admirado.

"No es solamente —dijo— un organismo modelo, sino, en su género, el más moderno del Mundo. España puede estar orgullosa de contar con una escuela de oficiales que es la última palabra de la técnica y la pedagogía militares. El general Franco, a pesar de su juventud, me ha parecido un jefe maduro y un director lleno de experiencia, de claridad y de la psicología del mando".

(Claude Martín, en "Franco, soldado y estadista")

—)■(—

"Franco dirigió las operaciones desde Salamanca, habiéndose establecido su cuartel general en el palacio episcopal, tras su designación como comandante en jefe supremo de las fuerzas nacionalistas. Allí inició una extenuante norma de vida. Se levantaba a las ocho de la mañana, asistía a misa y se ponía a trabajar a las nueve y media, estudiando los informes procedentes de los diferentes frentes de batalla. Luego dictaba cartas o notas hasta las once, hora en que se reunía con su jefe de Estado Mayor y con varios jefes de operaciones. Tras escuchar sus informes, estudiaba los mapas y daba órdenes correspondientes. A las once y media se entrevistaba con el general jefe que mandaba las fuerzas de Artillería y con otros mandos especializados, hasta la hora de almorzar, que variaba según el trabajo que tuviera. Si éste era relativamente escaso, comía a las tres de la tarde, pero en los días ajetreados, Franco y su equipo retrasaban el almuerzo hasta las cinco o las seis de la tarde. Después de comer, si el tiempo lo permitía paseaba por los jardines de su residencia en compañía de algunos oficiales o ayudantes técnicos que no había podido ver en su apretado horario de mañana. Luego, de vuelta a su despacho, seguía trabajando hasta la hora de la cena, alrededor de las once de la noche. Ya cenado, regresaba a su despacho, donde seguía trabajando hasta las dos de la madrugada".

(Brian Crozier, en "Franco, historia y biografía")

—)■(—

"Me pasé la tarde pintando. Por cierto que cada día me aficiono más a la pintura".

Así decía el Generalísimo a uno de sus más íntimos allegados, refiriéndose a la tarde en que llegó a España la no... sanciones de las Naciones Unidas contra ...

P... mejante realidad que a otro ánimo hubiera ..., abrumándole, el Caudillo se dedicó a pin... es ésta la verdad histórica y rigurosa del ... hay que completarla consignando que Franc... diciendo a sus interlocutores:

—...e, mientras pintaba, estaba preparando ment... discurso que dentro de pocos días tengo que ... en la apertura de las Cortes".

...a y Franco-Salgado, en "Centinela de ...te").

—)■(—

"... el Papa (Pío XII), en Marzo de 1954, le o... stidura de la Orden Suprema de Cristo, el m... galardón que concede la Santa Sede. Nadi..., lo había merecido, en el ámbito castrens... con su espada victoriosa, y luego en el orde... su legislación cristiana, como el Jefe de la N... ola. La Historia escribirá, para ejemplo de la... que en un momento de agudo peligro y de... roz contra la Iglesia católica hubo un homb... que defendió en el territorio español los ... mos de toda la Cristiandad. Y la Historia ... ñadir, en pura justicia distributiva, que graci... ada española se detuvo en Europa el alud ... Dios.

A... ue es del César.

...a y Franco-Salgado, en "Centinela de ...te").

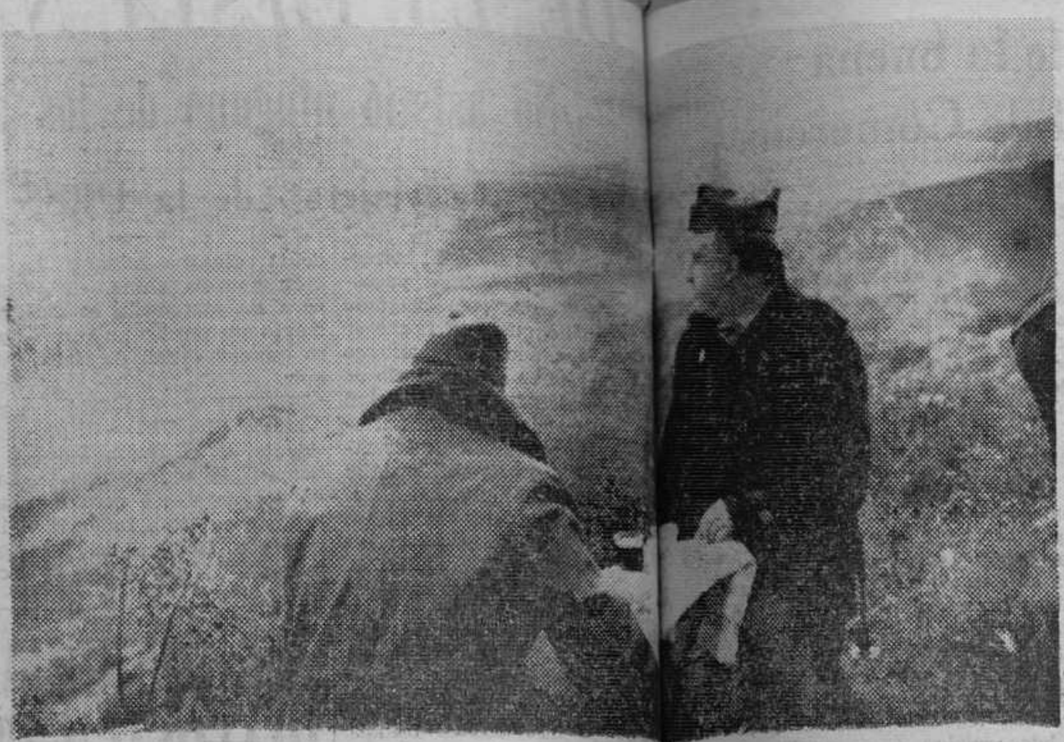

El Caudillo en el frente de Cataluña, almuerza en campaña, ... del general Dávila, en el invierno de 1938 mientras sigue el curso de las operacion... — (Foto Cifra Gráfica)

Al incorporarse a su diócesis de Málaga y dar cuenta de los testimonios de afecto que había recibido, el Cardenal Herrera Oria se refirió al del Caudillo, del cual dijo:

"Yo le he servido y le sirvo con fidelidad, porque es "el ministro de Dios". Le he prestado siempre mi modesta colaboración porque representa el bien común de mi pueblo. Le guardo profunda gratitud y le profeso respetuoso afecto, porque ha dado a mi Patria veinticinco años de paz".

—)■(—

"La evidencia estadística de la prosperidad nacional era abrumadora. En 1935 la población española era de 24 millones de habitantes; para 1965 había alcanzado los 32 millones. Es decir: que por cada tres españoles residentes en su nación antes de la guerra civil, en 1965 había cuatro. Pero esos 32 millones, como cuerpo, disponían de una riqueza incomparablemente superior a la que tuvieron aquellos 24 millones. España producía el doble de carbón, cinco veces más cemento, seis veces más acero, ocho veces más electricidad que antes de la guerra civil. El Gobierno de Franco estaba construyendo casi diez veces más viviendas de alquiler reducido que ninguno de los Gobiernos frentepopulistas, y se trataba de viviendas dispuestas para acomodar las neveras, lavadoras y televisores que poseían ya cuatro de cada diez familias. Mientras que los obreros de antes de la guerra civil acudían andando al trabajo, ahora iban, como mínimo, en motocicletas. Las ciudades se encontraban llenas de coches. Desde una insignificancia en 1950, la producción de vehículos de turismo privados alcanzó los 200.000 en 1966, y la demanda excedía a la oferta por el equivalente de todo un año de producción. Los ingresos "per cápita" eran superiores a los 650 dólares U.S.A. y estaba decididamente más allá de la imaginaria frontera de los 500 que los economistas trazaban generalmente para separar a los países pobres de los ricos".

(George Hills, en "Franco, el hombre y su nación")

—)■(—

"Franco ha prestado a España un servicio no menos indiscutible evitando que su país fuese arrastrado a la guerra mundial. La manera de que se sirvió para maniobrar con objeto de preservar a España de la guerra, las advertencias que dirigió a Hitler en 1940 y a los anglosajones en 1943, demuestran una flexibilidad y una clarividencia poco comunes en esta época. Si los beligerantes hubiesen escuchado a este soldado realista, Europa habría sufrido menos, sin duda alguna, y hoy pesarían menos amenazas sobre ella".

(Claude Martín, en "Franco, soldado y estadista")

—)■(—

"Los logros de Franco empiezan con el orden, no terminan ahí. Antes de que la riqueza pueda ser repartida con un fin social, tiene que ser creada, y lo que Franco ha hecho ha sido crear las condiciones públicas previas a un bienestar económico; y no contento con eso, ha llevado a España hacia la revolución económica. Estos son, sin duda, grandes y buenos logros, tanto en términos relativos como absolutos.

En términos absolutos, los cambios producidos en España bajo el mando de Franco están ahí para todo el que los quiera ver, y no necesitan ser puestos de relieve".

Brian Crozier, en "Franco, historia y biografía")

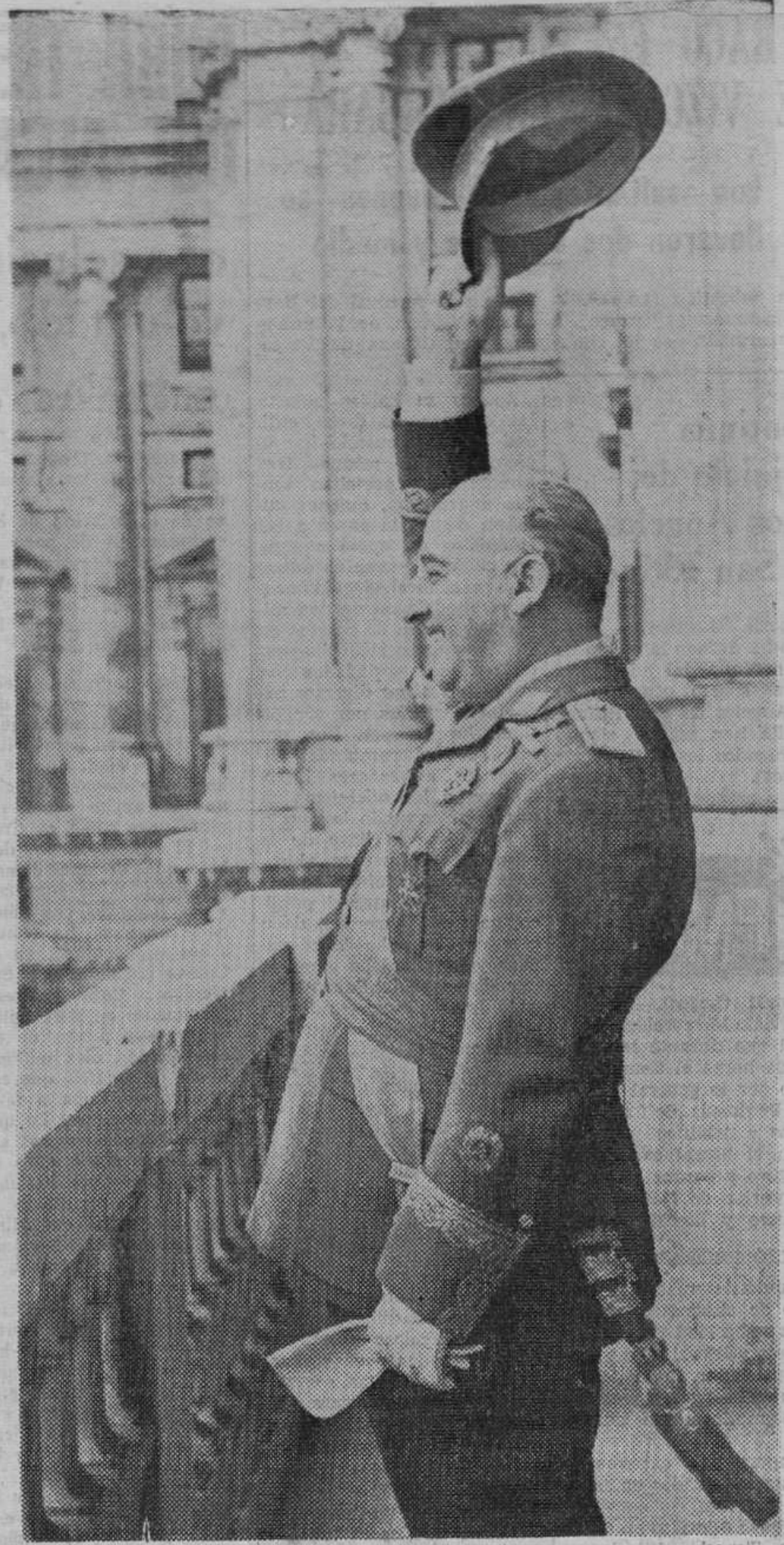

S. E. el Jefe del Estado, Generalísimo Franco, corresponde a las aclamaciones de los miles de madrileños que manifestaron su patriótica adhesión al Caudillo el 9 de Diciembre de 1946, en la Plaza de Oriente. — (Foto Cifra)

Franco, director de la Academia General Militar, preside con altas representaciones extranjeras, el desfile de los cadetes, en 1931. — (Foto Archivo)

FRANCO, UN HOM... E REFLEXIVO QUE NO DEJA NUNCA NADA AL AZAR

◆ No improvisa, mide y estudia los fa... e la decisión a adoptar sin dejar de considerar todos los as... el problema

◆ «He tomado un camino -ha dicho al... - y he de seguir por él El camino que me he trazado es defen... berania española a toda costa»

◆ Por A. J. González MUÑIZ

La confianza en el porvenir no es fruto de un optimismo sin fundamento, sino de la evidencia de que el trabajo de los españoles unidos en la paz es susceptible de dar un impulso notabilísimo a nuestro progreso económico, social y político. El desarrollo político de España no se ha producido de un modo espontáneo. Es la consecuencia de una doctrina y la aplicación de una voluntad. la doctrina del Movimiento Nacional y la voluntad personal y política de Franco.

Franco es un hombre que nada deja al azar. Esto se olvida a veces cuando las impaciencias, tan españolas y tan malas consejeras, salen a flor y empujan con prisas muchas veces injustificadas. El futuro político quedó abierto de manera clara en las históricas sesiones del mes de Julio de 1969, en las que Franco propuso a las Cortes su sucesor, y éstas lo aceptaron en la persona del Príncipe de España, don Juan Carlos de Borbón y Borbón. Hasta entonces se llegó a poner en duda el que Franco designase su sucesor en vida. Hubo pecado de olvido, porque el mismo Franco, en mensaje a las Cortes Españolas en la apertura de la segunda legislatura, el 14 de Mayo de 1946, anunció que su obra sería rematada para que perviviese después de él. Estas palabras de entonces, este anuncio político de Franco decía: "Este es el caso nuestro: afirmar la base para levantar el edificio; pero que éste sea firme e inconmovible y, llegado el momento, cuando nadie nos empuje y nada pueda destruir el edificio levantado ni poner en peligro lo que a tanta costa se ha alcanzado, yo traeré a v... eración las líneas finales de la coronación del ... que vosotros elaboréis y la nación decida, ... r peligro para lo conquistado con tantos esfu...

...stacasen las dotes de político y de estadist..., el Mundo nos puso difícil la paz de Esp... a costa de una guerra civil que no debe repe... ro, la segunda guerra mundial y las tentac... bos bandos contendientes para atraer a Esp... usa. Después, la condena de las Naciones Uni... eo económico, la retirada de embajadores, ... de España del generoso Plan Marshall. Fran... urbable, continuó sin desmayos, con fe incon... u tarea de levantar a España y mantener... Cuando más necesitábamos la ayuda del exte... e nos negaba y se desataban campañas inte... contra España. Se nos consideró un peligro ... Habíamos cometido entonces un crimen de ... idad: haber vencido al comunismo en Esp...

... político cuya perspectiva es el futuro; de ... gestión, como lo demuestran estos años de ... te de los destinos de España, tiene un aire ... ación, de empresa comunitaria, de proyec... de recuento y balance.

UNA ... TA QUE REVELA UN CARACTER

... una ocasión he contado la anécdota. En

(Pasa a la página 14)

S. E. el Generalísimo, conversando con el presidente Nixon, en el Palacio de Oriente, durante la visita del jefe del Estado norteamericano a Madrid, en 1970. — (Foto Cifra)

ATRACO EN EL BANCO DE VIZCAYA, EN VERGARA

Los asaltantes -tres jóvenes- se llevaron dos millones y medio

San Sebastián (Logos). — Un espectacular atraco, a mano armada se ha cometido en la sucursal del Banco de Vizcaya de la población guipuzcoana de Vergara.

Apenas se habían abierto las oficinas de dicha entidad bancaria cuando irrumpieron en las mismas tres jóvenes, que portaban sendas metralletas, quienes pusieron contra la pared a los oficinistas así como a algunos clientes que se encontraban en el local. Seguidamente se apoderaron de dos millones y medio de pesetas en efectivo que estaban dispuestos para ser trasladados con el fin de realizar diversos pagos de factorías por ser último día de mes. Una vez que se apoderaron del dinero los atracadores introdujeron a los oficinistas en una sala, cerrando la puerta y llevándose la llave de la misma. Seguidamente, al parecer sin haber infundido sospecha alguna entre el público, no muy numeroso, dado que eran las ocho de la mañana que circulaba por las inmediaciones del Banco atracado, los asaltantes se dieron a la fuga posiblemente en algún coche.

Los empleados de la entidad bancaria, sirviéndose de un martillo, consiguieron romper la puerta de su encierro y después de lo cual se personaron en el cuartelillo de la Guardia Civil. Tanto ésta como la Brigada de Policía de San Sebastián que se trasladó inmediatamente al lugar del suceso, han comenzado las diligencias de rigor habiéndose efectuado un reforzamiento de vigilancia en las distintas carreteras cercanas a Vergara.

Se ha comprobado, según las manifestaciones de los empleados asaltados, que los atracadores hablaban en vascuence y en esta lengua se dirigieron a ellos en tono de amenaza.

Continúa el juicio de «Los Angeles de San Rafael»

Segovia (Logos). — Tres horas ha durado la sesión de esta mañana del juicio oral por el suceso ocurrido en Los Angeles de San Rafael. En ella han seguido siendo interrogados los testigos por el fiscal.

El TIEMPO

Madrid (Logos).—Informa el Servicio Meteorológico nacional que durante las últimas 24 horas el tiempo fue bueno por lo general en toda la Península. Se formaron nieblas y neblinas matinales en el litoral cantábrico, alto Ebro y puntos dispersos del interior de Galicia, bajo Duero y litoral catalán.

TIEMPO PROBABLE

Abundante nubosidad con riesgo de chubascos en Canarias nubosidad variable en Baleares y litoral mediterráneo peninsular. Buen tiempo en las restantes regiones con cielo practicamente despejado.

Temperaturas extremas.—Máxima: 35 grados en Sevilla y Córdoba.

Mínima: 6 grados en Salamanca, Teruel y Vitoria.

CUBA TIENE UNA DEUDA CON ESPAÑA QUE ALCANZA LOS 21 MILLONES DE DOLARES

«La solución, que no es fácil, depende de la buena voluntad», dice el subsecretario español de Comercio

¿Sustituirá el tabaco filipino al que se recibía de Cuba?

Barcelona (Logos). — "Actualmente Cuba nos debe del orden de los vintiún millones de dólares, como deuda vencida y si a eso añadimos los contratos a largo plazo de exportación de bienes de equipo, barcos, etc., los compromisos de pago adquiridos por Cuba significarían del orden de los setenta y cinco millones de dólares más". ha manifestado a "La Vanguardia", de Barcelona el subsecretario de Comercio, don Nemesio Fernández Cuesta, en unas declaraciones formuladas a la redacción en Madrid de dicho diario.

Preguntado sobre el significado de la retirada de la flota pesquera cubana de puertos españoles, el señor Fernández Cuesta niega que la misma se deba a una medida de precaución para evitar un embargo por parte del Gobierno español, porque por parte de España "jamás ha habido la menor intención de una acción de ese tipo con un país amigo y con el que mantenemos relaciones diplomáticas como es Cuba".

El subsecretario de Comercio ha declarado también que, desgraciadamente, no se pueden conceder nuevas licencias de exportación a los exportadores españoles y las licencias concedidas hasta ahora se respetan por parte española. En relación con la deuda y si ésta afecta a los exportadores en otro sentido, el señor Fernández Cuesta responde que España tenía concedido un crédito técnico a Cuba de tres millones de dólares, el cual se incrementó en siete millones más, por lo que Cuba podía debernos a finales de este año, dentro de los acuerdos establecidos, diez millones de dólares. De estos diez millones de dólares, que era lo que debía alcanzar la deuda vencida de Cuba a favor de España, hemos llegado a veintiún millones. Lo que Cuba proponía era ir rebajando esa deuda con sus exportaciones hasta encajar dentro del límite del crédito técnico de los diez millones. Al interrumpir Cuba los embarques de mercancías a España, esos veintiún millones no se reducirían, por lo que el punto de vista del Ministerio de Comercio, en defensa de los intereses nacionales, es que no se puede seguir exportando a Cuba, ya que no haríamos más que incrementar esa deuda.

En relación con el motivo de que los cubanos hayan interrumpido sus exportaciones, don Nemesio Fernández Cuesta dice que eso habría que preguntárselo a ellos. "Por parte nuestra —dice— ellos tienen los compromisos suscritos por empresas estatales cubanas y por la nuestra por empresas estatales como, en azúcar, la Comisaría de Abastecimientos. Somos los principales consumidores de tabaco y los terceros, después de la URSS y Japón, en azúcar".

El subsecretario de Comercio finaliza sus declaraciones manifestando que en el Ministerio de Asuntos Exteriores se tiene la confianza de que se llegue a una solución, que no es fácil y que depende de la buena voluntad, la cual, por parte española, es absoluta. Textualmente dice: "Es muy difícil que no se llegue a un arreglo y que se provoque una interrupción de las relaciones entre dos países tradicionalmente amigos. En esa amistad es en la que confío por encima de todo para encontrar soluciones al problema".

¿TABACO FILIPINO EN SUSTITUCION DEL CUBANO?

Barcelona (Logos). — Las informaciones relativas a la suspensión de los envíos de tabaco cubano a España, han sido examinadas con gran atención por los rectores de la Compañía de Tabacos de Filipinas, cuya sede central en España se encuentra en Barcelona.

En los medios económicos barceloneses, se recuerda que el financiero don Gerardo Salvador Merino, fallecido hace algunas semanas fulminado por un ataque al corazón, había manifestado, muy poco antes de su muerte, que la Compañía de Tabacos de Filipinas, cuyo Consejo de Administración presidía, realizaba gestiones que al parecer marchaban por buen camino, para que España reanudara sus compras de tabaco filipino, interrumpidas totalmente desde el estallido de nuestra guerra civil.

El señor Salvador Merino, que había estudiado minuciosamente el asunto de la eventual reanudación de las compras de tabacos de Filipinas, hizo constar que muchas de sus labores tendrían amplia y fácil venta en España, existiendo grandes núcleos de fumadores que preferían el tabaco filipino a todos los demás y ello tanto en cigarros como en cigarrillos. Hay que tener en cuenta que las mejores plantaciones de tabaco de las Filipinas fueron creadas por españoles que tuvieron en muy buena cuenta los gustos y las aficiones de sus compatriotas. Tras la pérdida del archipiélago filipino y hallándose éste bajo la soberanía norteamericana, los tabacos de aquel origen siguieron llegando a España y se vendían regularmente en los estancos, recordando perfectamente los fumadores maduros algunas de las labores que disfrutaban de mayor prestigio y consumo.

FRANCO, UN HOMBRE REFLEXIVO QUE NO DEJA NUNCA NADA AL AZAR

(Viene de las páginas centrales)

la primavera de 1947, el Generalísimo Franco fue a pescar salmones a los ríos asturianos, como sigue haciendo anualmente. Llevó como invitado a un periodista norteamericano, Mr. Roy Howard. Eran los tiempos del cerco económico y diplomático de España. El periodista norteamericano había venido a nuestra Patria a comprobar la situación real, de la que tanto se había escrito, pero falseándola. Comprobó entonces la calumniosa campaña internacional y lo monstruoso de la decisión adoptada contra un pueblo que vivía en paz. Pero no estaba muy convencido de que España ganase la batalla: la certeza de que íbamos a vencer la tuvo en el río Selfa viendo pescar salmones al Generalísimo Franco.

Pescaba el Generalísimo Franco en uno de los pozos del Selfa. Hasta mediada la tarde no logró pieza, una pieza formidable, que se resistía a ser sacada del río. Se entabló una lucha entre el pescador y el salmón. Pasaba el tiempo sin que el salmón se dejase vencer. Franco gozaba entusiasmado de esos momentos llenos de emoción, que sólo los pescadores deportivos conocen y valoran. Se iba echando la noche encima, y el salmón ni perdía energías ni se dejaba vencer. Era un bello espectáculo. De pronto, en una de aquellas sacudidas del salmón, se rompió el sedal, y la pieza, dejando tras de sí una pequeña estela de sangre, se perdió entre las aguas del río. Los pescadores deportivos saben la disilusión y la contrariedad que esto significa y las manifestaciones de malhumor que se producen.

Mr. Roy Howard, que había seguido entusiasmado la lucha deportiva, miró al Generalísimo Franco, que volvía tranquilo, sereno, sonriente, como si nada hubiese pasado. Mr. Howard, que contó la anécdota en su cadena de periódicos, concluía con estas frases: "Cuando vi al Jefe del Estado inmutable y, lo que es más difícil, sonriendo deportivamente cuando la ilusión de capturar el salmón se había perdido, me dije: "Este hombre vencerá la conjura internacional porque no pierde la serenidad ni el dominio de sí mismo y sabe sonreír ante las adversidades".

Traigo, una vez más, la anécdota, porque revela el caracter de Franco: paciente, frío, sereno ante las contrariedades, sin que éstas le ofusquen el entendimiento, y dueño en todo momento de sí mismo.

Me contaron varios de sus fieles colaboradores durante la guerra de Marruecos, que en la víspera de las batallas jamás perdió el reposo por la noche. "Es que mañana necesito estar despejado" decía a quienes le preguntaban si podía dormir horas antes de una acción bélica o cuando había de adoptar una trascendental decisión.

HOMBRE PREVISOR

El ex ministro teniente general Barroso Sánchez-Guerra ha contado que Franco es un hombre fundamentalmente inteligente reflexivo y previsor, que no deja nada nunca al azar dentro de las posibilidades humanas. Es un hombre que posee agudeza para examinar los problemas y no desdeña completar su visión inicial mediante el estudio profundo. No improvisa, mide y estudia los factores de la decisión sin dejar de considerar todos los aspectos del problema. Es hombre de inteligencia viva y clara, que sabe elegir el camino más acertado, aunque sea el más difícil. Es conductor sereno que sabe amoldarse y enfrentarse con situaciones cambiantes y difíciles, sin dejarse impresionar por su peligrosidad

Franco sabe lo que quiere y adonde va, y le sobran talento, habilidad, patriotismo y tenacidad para salvar cuantos obstáculos se opongan en el camino emprendido.

FIEL A LA PALABRA EMPEÑADA

Alguna vez alguien de la intimidad de Franco comentó ante él su actitud heroica de resistencia a tantas adversidades. El Jefe del Estado contestó con su impertérrita serenidad:

—Yo no tengo opción. He tomado un camino y no de seguir por él. El camino que me he trazado es defender la soberanía española a toda costa.

Estas palabras de Franco son complemento de aquellas otras históricas que pronunció el 1.° de Octubre de 1936, en la ceremonia de su exaltación a la más alta magistratura de la nación: "Ponéis en mis manos a España, y yo os aseguro que mi pulso no temblará, que mi mano estará siempre firme. Llevaré a la Patria a lo más alto o moriré en el empeño".

En estos años de paz española no todo fue fácil. Franco sabe las adversidades que hubo de vencer para llegar a esta paz de ahora. El lo dijo un día en esta frase: "Yo soy el centinela que vigila mientras los demás duermen".

Franco sigue fiel a la palabra empeñada el 1.° de Octubre de 1936.

En 1,58 por 100 se estima el porcentaje de paro en España

Conflictos laborales en Alava y Pamplona

Madrid (Logos). — Al 28 de Agosto de 1971 el paro total estimado en España afectaba a 206.485 trabajadores que sobre un nivel de población activa de 13,05 millones de personas representa un 1,58 por ciento, según los datos hechos públicos por el Servicio Nacional de Encuadramiento y Colocación

Por sectores destaca especialmente el desempleo de la construcción, con 71.481 parados en toda España lo que supone un 5,96 por ciento sobre los 1,97 millones de trabajadores pertenecientes a este sector.

Sigue a continuación la industria con 74.821 parados cifra que comparada con las 3,64 millones de trabajadores que ocupa, representa un nivel de paro del 2,05 por ciento. Ni la agricultura ni los servicios alcanzan un nivel de paro del uno por ciento según las mismas fuentes informantes

MIL TRABAJADORES EN PARO

Pamplona (Logos). — A los siete días del cierre de la fábrica siguen interrumpidas las negociaciones entre la representación social y empresarial de "Imenasa" con mil trabajadores en paro

RESUELTO EL EXPEDIENTE DE "AJURIA"

Vitoria (Cifra). — El expediente de regulación de empleo promovido por la empresa "Ajuria" que afecta a dos fábricas de Vitoria y Araya, ha quedado resuelto por la Delegación provincial de Trabajo.

En principio, dicha regulación suponía la rescisión del contrato con 206 obreros; número que ha quedado reducido en el momento actual a 69, ya que bastantes de ellos han conseguido empleo en otros, y a 58 les será aplicada la jubilación anticipada.

Para facilitar el desenvolvimiento de los 69 obreros, a quienes les será aplicado el seguro de desempleo, se organizará una empresa en régimen asociativo laboral, con préstamos del Patronato de Protección Obrera, convirtiéndose en trabajadores autónomos.

A dichos obreros les serán concedidas por la empresa las indemnizaciones determinadas y mejoradas, con arreglo a la edad, categoría profesional y tiempo de servicio en aquélla

«Amnistía» a los multados por infracciones de circulación

Ha sido concedida en Gijón

Gijón (Logos).— El alcalde de la ciudad ha dispuesto que sean condonadas todas las multas pendientes de pago por infracciones de la circulación impuestas por la Policía municipal.

Hasta el día 2 no entrarán en vigor las nuevas disposiciones sobre multas.

Esta excepción fue concedida por el alcalde para celebrar el día del Caudillo y el homenaje nacional que se le tributará mañana.

Inauguración por el Santo Padre del Sínodo Episcopal, en Roma

(Viene de primera página)

colectivamente a la Asamblea, dirigió un saludo especial al Cardenal José Mindszerty, llegado a Roma —dijo— «después de tantos años de no libre ausencia» y «glorioso testigo de la unión milenaria de la iglesia húngara con esta Sede apostólica, símbolo del vínculo espiritual que siempre obliga a los hermanos impedidos de tener con los otros hermanos y con nosotros normales relaciones, y ejemplo de intrépida firmeza en la Fe y de infatigable servicio a la Iglesia, con la obra generosa primero, y después con un vigilante amor, con la oración y con el prolongado silencio. Bendigamos al Señor y demos al insigne pastor nuestro común, reverente y cordial saludo de bienvenida, en el nombre del Señor».

Al mencionar al Primado de Hungría, la Asamblea irrumpió en un caluroso aplauso, que se prolongó durante varios minutos.

ADVERTENCIA DE PABLO VI SOBRE POSIBLES RIESGOS

Ciudad del Vaticano (Efe). — Con una clara y precisa llamada de atención sobre los peligros que acechan al Sínodo episcopal, Pablo VI ha querido poner en guardia a los Padres sinodales, en el discurso pronunciado durante la misa concelebrada en la Capilla Sixtina para que puedan trabajar con el mejor ánimo en esta Asamblea, sobre la que se centrará «la atención y la esperanza de la Iglesia santa de Dios, y, al mismos tiempo, no poco interés del mundo». El Santo Padre dijo entre otras cosas:

«...Y ahora permitidnos, venerados hermanos, que os llamemos la atención sobre un peligro específico que puede rodear nuestra reunión y que por diversas vías, honestas o engañosas, puede perturbar nuestra libertad de deliberación.

Consiste este peligro en la expresión de opiniones de dudosa conformidad con la doctrina de la Fe, de tendencias despreocupadas de tradiciones autorizadas o adquiridas en la auténtica vocación de la Iglesia; de lisonja a la adaptación con la mentalidad profana y secular; de temores ante las dificultades originadas por los cambios de la vida moderna; de publicidad tentadora o molesta; de acusaciones de anacronismo o juridicismo paralizador del desarrollo espontáneo, llamado carismatismo, de un nuevo cristianismo y así podríamos continuar».

El Papa previno de otros riesgos y se refirió al mensaje de caridad que emana de la cena memorial y sacrifical instituída por el mismo Cristo, señalando que la Eucaristía es el «Sacramento de la unidad» y que la presente convocatoria sinodal busca el bien común y supremo de la Iglesia y de la Humanidad, en asamblea que en «su espíritu y su ley» deriva del Concilio Vaticano II.

Pablo VI estableció como indispensables requisitos para obtener la asistencia del espíritu de Cristo el avivar la Fe y la oración. «Vosotros sabéis bien —dijo— cómo sin la Fe es imposible agradar a Dios, y sabéis bien cómo no es precisamente un apresurado diagnóstico de los males que afligen a la Iglesia y de las tristes condiciones espirituales de la sociedad el que trata de buscar su causa originaria y principal dentro de una variada pero única crisis de Fe. Debemos situarnos delante de Dios y de Cristo en actitud de humildad y de espera confiada, propias del creyente, si queremos que el Espíritu nos hable al corazón y nos conceda los carismas propios de quienes ejercen funciones de responsabilidad en la guía de la Iglesia».

Después de haber exhortado a intensificar el ejercicio de la oración, el Pontífice señaló el carácter representivo de la Asamblea sinodal e invitó a los Padres sinodales a trabajar juntos «con todas nuestras fuerzas por la gran obra que constituye el único fin de nuestro vivir: construir la Iglesia sobre un fundamento indestructible, que es Cristo mismo, Camino, Verdad y Vida. No nos dejemos seducir por ninguna otra voz: la verdad es otra. No nos dejemos arrastrar hacia ninguna otra fuente que no sea la de Dios, viviente y vivificador.

El Papa, después de pedir fidelidad al ejemplo de los Santos Pastores que «a lo largo de los siglos de la afanosa peregrinación terrenal de la Iglesia, supieron guiarle con ánimo y sabiduría, hasta el amplio horizonte donde Cristo la llama, terminó así su discurso:

«Nos mismo, aunque más débil y frágil que Simón, que hemos recibidon del Señor mismo el nombre y el oficio de Pedro, estamos con vosotros para dar nuevo incremento al edificio místico y visible, con el fin de que abra también hoy sus atrios sólidos y luminosos al pueblo de Dios, tan necesitado ahora, más que de cualquier otra cosa, de la verdadera Fe que no miente, de la esperanza segura que no engaña, del renovado amor que no se apaga».

En la concelebración, que duró más de hora y media, toda ella en latín, después de invocar al Espíritu Santo con el canto del «Veni Creator Spiritus», los Padres sinodales pidieron —en el rito perteneciente a las peticiones— «para que los cristianos se sientan unidos en la caridad y renovados en la Fe», «por el entero Episcopado y pueblo de Dios para que viva en el vínculo de la unidad», y por todos los pueblos del Mundo «para que obtengan la justicia y lleguen a la fe en un solo Dios».

COMIENZA LA PRIMERA SESION PLENARIA

Ciudad del Vaticano (Efe). — Con la lectura de una larga relación sobre la vida de la Iglesia en la hora presente y de los problemas más graves que le salen al paso el obispo italiano monseñor Bartoletti, administrador apostólico de Lucca, abrió esta tarde poco después de las cinco la primera sesión plenaria del Sínodo episcopal.

Esta relación o «panorama» no estaba prevista en el programa del Sínodo, pero el Papa Pablo VI, a petición del llamado Consejo de secretaría del mismo, decidió que se redactase y leyese, para conocimiento de los Padres sinodales.

El panorama examina en tres largos capítulos las cuestiones más importantes que la Iglesia padece, según los testimonios enviados por las propias conferencias episcopales.

Se inició la sesión vespertina con un breve discurso de Pablo VI.

"Vosotros —ha dicho entre otras cosas— podréis discutir libremente las cuestiones propuestas por la actual Asamblea, cuestiones cuya importancia y extremada dificultad, nadie ignora. Incluso para favorecer esta deseada libertad de expresión. Nos preferimos escuchar. Por consiguiente el Papa ha auspiciado un clima de recíproca confianza y benevolencia en las discusiones a fin de que la fraternidad en las relaciones, ya experimentada en el Concilio, sea igualmente la característica de esta Asamblea. Es necesario —agregó Pablo VI— que cada uno ofrezca su personal contribución, no buscando las cosas propias, sino las de Jesucristo, como escribió San Pablo en una de sus cartas".

"Si exaltamos precisamente la caridad —agregó luego— ello no ha de perjudicar a la gravedad de las discusiones mismas, así como tampoco podemos atenuar la gran responsabilidad moral del objetivo que estamos llamados a alcanzar y que tanto nos acucia". Nos, declaramos, por tanto —concluyó el Pontífice— nuestro ánimo abierto, leal y confiado en todos vosotros, que habéis concurrido aquí a fin de servir tan de cerca a la Iglesia universal".

GRAVE REPLICA AL DISCURSO DE PABLO VI

Ciudad del Vaticano (Efe). — Ha producido honda consternacion en los ambientes sinodales la nota hecha pública esta tarde por los componentes de la llamada "Operación Sínodo", en respuesta al discurso de Pablo VI, y que aquí se considera, en amplios sectores católicos, como un grave acto de "contestacion" a la autoridad pontificia y, en cualquier caso, una actitud imprudente, que en nada contribuye a facilitar una discusión serena de los problemas a debatir en el Sínodo y, mucho menos, a desmentir los recelos del Papa respecto a la presencia en Roma de intentos de presión externa sobre los Padres sinodales.

La denominada "Operacion Sínodo", a la que en algunos sectores se le llama "contrasínodo", es un aparato informativo al margen de la esfera oficial del Sínodo, que ya funcionó durante la anterior celebración de Asambleas de esta misma naturaleza. En la "Operación Sínodo" confluyen una serie de grupos extremistas católicos y acatólicos, cuyo encuentro se justifica en el "movimiento holandes". La nota de la "Operación Sínodo" ha sido hecha pública a traves del I-DOC (Documentación internacional sobre la Iglesia católica), que parece ser pieza esencial en la instrumentación de acciones del tipo de la "Operación Sínoda".

"Los cristianos reunidos en la "Operacion Sínodo" —comienza la nota— esperaban en el discurso del Papa alguna palabra de aliento y de esperanza pero no fue así. El discurso está impregnado de un tono de exhortación y de temor. No es sino una retórica vacía de sentido. El Papa ha dicho, en su discurso, que el Sínodo se encuentra en el centro de las esperanzas y las expectativas de la Iglesia. Pero debemos temer que esas esperanzas y esas expectativas no se realizarán con ocasión del Sínodo".

En el discurso no se habla del problema de la Justicia social, que se encuentra en cambio en el "orden del día" del Sínodo. Ya desde el principio debería haber abierto un horizonte nuevo, para hallar una solución a los problemas apuntados, una solución de la que depende el porvenir de la Humanidad. El Papa mencionó, en cambio el peligro particular promovido por el presión a que están sometidos los participantes del Sínodo. El considera todos los problemas prácticos por los cuales la Iglesia se enfrenta las opiniones que se encuentran en dudoso acuerdo, según el Papa, con las doctrinas tendenciosas que parecen contradecir la tradición "autoritaria" un miedo más allá de toda medida, a la adaptación a un profano modo de pensar, los temores causados por los cambios.

En la vida moderna, la publicidad que crea confusión, las objeciones que afirman que la Iglesia es anacrónica y legalista, lo que impide un desarrollo pretendidamente carismático bajo el aspecto de presiones ilegítimas sobre el liderato a la Iglesia y hace un llamamiento a los obispos para liberarse de tales influencias, invitándoles a no seguir otra voz que la de sus conciencias».

Haciendo tal cosa —sigue diciendo la nota—, el Papa soslaya una explicación clara de las cosas y se pierde en los dominios de las subjetividad. Por eso rogamos a los obispos que no se dejen vencer por las presiones de nadie, ni siquiera del Papa, debiendo quedar en contacto contínuo e intensivo, durante y después del Sínoda, con todos los grupos y todos los niveles de la Iglesia y de la sociedad.

Nosotros estamos convencidos de la absoluta necesidad de una crítica interna y externa. Y rogamos a los periodistas que continúen informando de manera objetivas y crítica.

El Papa declara que el Sínodo ha sido preparado por los obispos «sobre una ancha base», junto con sus «respectivos cleros». Pero esta afirmación no es aplicable sino en un reducido número de países. Nosotros rogamos a los obispos que sean portavoces infatigables de las necesidades y de los problemas apuntados por los miembros de sus respectivas Iglesias y por los hombres que viven en sus países, debiendo representar valerosamente sus intereses en el seno del Sínodo».

Está nota ha sido facilitada en la oficina de Prensa del «I DOC».

REFERENCIA DEL PORTAVOZ ESPAÑOL

Ciudad del Vaticano (Efe). — Tras el inicial saludo del Papa, en la primera reunión plenaria de la Asamblea episcopal —según referencia del P. Cipriano Calderón, designado para las diarias conferencias informativas de Prensa en idioma español— se recordó a los Padres sinodales, por parte del presidente-delegado, que en esta ocasión era el Cardenal Duval, arzobispo de Argel, la necesidad de respetar el artículo 20 del reglamento del Sínodo que establece la obligatoriedad del secreto.

Se recomendó, por tanto, a los miembros del Sínodo «ser prudentes en sus contactos con la Prensa y en las conferencias públicas que se organicen durante la celebración de aquél, y cautos con los periodistas, y no participar en conferencias públicas, siempre en beneficio de la propia libertad del Sínodo, que, como recordó el Papa, en su discurso de la capilla Sixtina, se ve sometido a presiones del exterior».

En el «panorama» leído por monseñor Bartoletti, sobre los «Problemas de la Iglesia» se ha hecho referencia, tomando pie en el informe de una conferencia episcopal, a la aparición en el Mundo de dos nuevos magisterios al margen del tradicional del Papa: el de los teólogos, que en ocasiones contradicen el de aquél, y el de los medios de comunicación social o de masas. Este último —advirtió el portavoz— se antepone incluso la primero.

Hoy viernes, dado el volumen de trabajo, se celebrarán dos sesiones plenarias —mañana y tarde— que tendrán como relator del tema «El sacerdocio ministerial» al Cardenal Joseph Hoffner, arzobispo de Colonia

El Foreign Office confirma la identidad del espía ruso delator

Oleg Lyaline había delatado a cinco espías soviéticos

Londres (Efe).— El Ministerio británico de Asuntos Exteriores, ha confirmado hoy la identidad del agente soviético que "se pasó a Occidente" y cuyas revelaciones dieron lugar a la expulsión de Gran Bretaña de 105 diplomáticos soviéticos.

Se trata, en efecto y como lo había anunciado ya el periódico "The Daily Express", de Oleg Lyaline, quien trabaja en la delegación comercial rusa en la capital británica.

CINCO ESPIAS DELATADOS POR EL AGENTE RUSO

Bonn (Efe).— Cinco espías soviéticos, pertenecientes a la embajada de la URSS en Bonn y a la misión comercial de Colonia, habrían sido delatados por el agente que ha desencadenado, en Londres, la expulsión de 105 espías de la Unión Soviética.

EL PRINCIPE DE ESPAÑA PRESIDIO LAS MANIOBRAS MILITARES "AZOR II"

Don Juan Carlos recibió el homenaje popular de los campesinos de los pueblos de Valladolid y Palencia

Valladolid (Logos). — El Príncipe de España, don Juan Carlos de Borbón, ha presidido las maniobras militares «Azor II» que se han desarrollado en diversos puntos de las provincias de Valladolid y Palencia. Acompañaban a Su Alteza Real los ministros del Aire y del Ejército, así como el jefe del Alto Estado Mayor y del Estado Mayor Central del Ejército, y otras personalidades.

Alrededor de las seis de la mañana, don Juan Carlos, que había pernoctado en la Capitanía General de Valladolid, se dirigió al campo de acción donde le fueron explicados los detalles del ejercicio táctico-militar que iba a celebrarse. En líneas generales la operación consistía en asegurar la explotación al éxito conseguido por una brigada de Caballería con la realización de una operación de envolvimiento vertical, en las proximidades de Valladolid, apoyada por la acción de fuerzas acorazadas.

Hacia las siete de la mañana comenzaron las maniobras con el lanzamiento de paracaidistas, señaladores del Ejército de Tierra y unidades de zapadores.

Participaron en el ejercicio seis mil hombres, mil vehículos, ochenta carros de combatey setenta y cinco aviones de caza y transporte.

El Príncipe y sus acompañantes, entre los que se encontraban los agregados militares de doce países extranjeros, siguieron los ejercicios desde diversos observatorios.

A su paso por los distintos pueblos castellanos, en los que se realizaban las maniobras, el Príncipe recibió un cálido homenaje popular.

En la localidad de Medina de Rioseco don Juan Carlos se detuvo a saludar a las autoridades locales y a corresponder al entusiasmo del pueblo.

Una vez concluídas las maniobras el Príncipe se trasladó a la base aérea de Villanubla, donde felicitó al capitán general accidental de la VII Región Militar, bajo cuyo mando se realizó la operación «Azor II». Le mostró su satisfacción por la brillantez con que el ejercicio se había desarrollado.

Posteriormente, hacia las siete y media de la tarde, don Juan Carlos emprendió viaje de regreso a Madrid.

Anuncios por PALABRAS

Estos anuncios se reciben en nuestra Administración (Calle San Pedro Cardeña, 84, teléfono 207148 y delegación Vitoria, 13), de NUEVE Y MEDIA de la mañana a UNA Y MEDIA de la tarde y de CUATRO a SEIS Y MEDIA de la tarde, así como en todas las agencias de publicidad.

PRECIO: 20 pesetas hasta diez palabras. Cada palabra más, 2 pesetas

Alquileres

SE ARRIENDA piso. Informes Teléf. 207734 Horas oficina.

PISOS en alquiler. 1.750 Ptas. en Carretera de Villimar número 13. Informes: portería.

ALQUILASE piso pequeño, amueblado, estrenar, a estudiantes. Teléfono: 204678.

ALQUILO piso y bohardilla, económicos. Informes: Fray Esteban de Villa, 3, 2.º D. Fernández.

ALQUILO oficina muy céntrica. Informes: Miranda, 17, portería, y 5.º, Dcha.

SE ALQUILA piso amueblado, céntrico. Teléfono 201351.

ALQUILO piso amueblado o sin amueblar. Diego Laínez. 5. 3.º.

ALQUILO con o sin muebles, piso céntrico, 7 habitaciones, teléfono, etc. Telf. 205514.

ALQUILO piso amueblado, temporada o fijo, calefacción, teléfono, económico. Informes: Sanjurjo, 37, portería.

ALQUILO local, propio taller, con acometida corriente trifásica y agua de la red. En Villayuda. (Junto a fábrica de papel). Informes: Teléfono 201946.

ALQUILO piso amueblado. 209475 .

ALQUILO piso amueblado, céntrico. Valentín Jalón, núm. 12, 1.º, D.

ALQUILO piso amueblado a estudiantes. Económico. Telf. 209700.

ARRIENDO habitación con dos camas, con derecho cocina. San Juan, 35, 3.º. Dcha.

ALQUILO o vendo piso nuevo. Santa Clara, 44, 2.º, C. Verlo de 1 a 2,30.

ALQUILO piso adecuado estudiantes. Concepción, 14, escalera izquierda, 4.º, centro.

ALQUILO piso amueblado. Razón: Carretera de Logroño, 15, 9.º, A, o portería.

SE ALQUILA habitación con calefacción, a dos chicas, derecho a cocina. Calle Virgen de Fátima, 2, 7.º, 2.

SE ARRIENDA o traspasa local preparado para zapatería, en Galerías Alonso, Gamonal. Razón en el mismo local. Teléfono 209067.

ALQUILO piso, propio para estudiantes. Calefacción y agua caliente. Teléfono: 205840 . 496.

SE ALQUILAN pisos amueblados, céntricos, todo confort. Teléfono: 205010.

ALQUILO piso amueblado, muy céntrico, 5 habitaciones, calefacción. Informes: 205369.

SE ALQUILA piso amueblado, 4 camas, calefacción, frigorífico y lavadora. Telf. 202859.

ALQUILO piso amueblado, económico, calefacción, mucho sol, exterior, buenas vistas. Madrid, 42. Razón: portería.

SE ARRIENDA piso amueblado, de Octubre a Junio. Informes: calle Burgense núm. 20, 4.º, E.

ALQUILO máquinas escribir - calcular. «Crespo». Plaza Alonso Martínez, 7. Telf. 205947.

ALQUILO piso pequeño, céntrico, amueblado, para matrimonio o estudiantes. Plaza Rey San Fernando, núm. 8, 2.º, Dcha.

ALQUILO piso junto Academia Ingenieros. General Yagüe, 2, 5.º, D. Calefacción.

Automóviles y accesorios

ALQUILER sin conductor, nuevos: Seat 1430, 1500 124 850 600-E y R-8; Morris 1300 M-G «Servi Auto» Sanjurjo 9. Teléfono 207716

AUTOS alquiler sin conductor «Blanco»: 600-D 850 coupé 124 nuevos Barriada Illera. B 69 Telf 205638

AUTOMOVILES alquiler sin conductor, todas marcas «Autos FLEÑ» Avenida General Vigón Edificio Otamendi Teléfono 208072

GAMONAL 228 Vendo varios 600-D 850 Cp. 124. 1500 R-8. 4-L. 4-F varios Simcas 1000 L-L Citroen AK y berlinas Facilidades y revisados

VENDEMOS Seat 600 Seat 1500 Simca 1000 Renault 4-L Renault R-8 Dodge Dart furgoneta Citroen Formicheta Totalmente revisados Facilidades de pago Talleres Pedro Vitoria 105 Teléfono 206361 y Carretera Madrid Irún kilómetro 247 Teléfono 219111

ENGRANAJES grupos y palieres, toda garantía Continental Auto S. A. – Completo stock recambios frenos y direcciones Continental Auto S. A.

ADQUIERA su automóvil nuevo y páguelo en cómodos plazos de 100 meses.– AUTOMOVILES IÑAKI San Pedro Cardeña 90 Teléfono 207753

SE VENDEN Mercedes 280 S; Mercedes 250 SE, Mercedes 220S; Mercedes 190 D; Peugeot 404; Dodge Dart varios: Seat 1500 gasolina y gasoil, varios; M.G.B 1800; Simca 1000 varios, Seat 124; M.G.- 100; M G 1300; berlina Citroen, varias; furgonetas 4-L y 4-F varias; Seat 850 coupé; Seat 850 normal, Minicooper 1301; Seat 600-D. furgón DKW Mercedes; furgón Mercedes; Camiones Ebro y Avia AUTOMOVILES IÑAKI San Pedro Cardeña, 90, teléfono 207753 Sábados tarde abierto

RENAULT-6, un año, y Simca 1000 GLE muchos extras, vendo Llamar teléfono 204508.

SE VENDE 4-L, toda prueba. Servicio Renault Gamonal

VENDO muy barato furgón Tempo S-57.000. Buen estado. Razón: Andrés Morales. Bajada Pollo, bloque 5. Teléfono 230134. Santander.

VENDEMOS 600 - D. Facilidades pago. Hermanos Fuente. Santa Cruz, 22.

VENDO coche 600-D, a toda prueba, de particular a particular. Teléfono: 203300.

VENDO 850 en muy buenas condiciones. Avenida Reyes Católicos. Edificio Cisneros, 5.º, C.

VENDO Mercedes Diesel. Eulogio Camarero. Salas de los Infantes.

PARTICULAR vende 600-D. Teléfono 209975.

VENDO Mobylette. Hermanos Fuentes. Santa Cruz, 22. Ver 12 a 2.

VENDO varios 600-D, 850, 850 coupé, 124-L y familiar 1500 gasoil y gasolina, 1500 familiar, R-8 normal, 4-L Super, Simca 1000 varios; Morris 1300 varios; MG 1100 varios; Mercedes 190 de gasoil; Volkswagen, Dyane-6 Dodge Break, berlinas y furgonetas, 2 CV AK 400 kilos, DKW gasoil camiones Avia revisados. Grandes facilidades Visítenos sin compromiso. Sábados tarde abierto Madrid 40, y Alhóndiga 2 Telf. 209691

CAMIONETA, compro. Avia o similar, 2 ó 3 toneladas, o cambiaría por furgoneta 4-L, como nueva. Telf. 203153.

AUTOMOVILES «Ceballos», vende todo tipo automóviles completamente revisados, con facilidades y garantizados. Consúltenos: Calle Avila 3. (Paralela Alfareros). Telf 207928

EXCURSIONES, viajes, Microbuses Europa. Coches hasta 25 plazas. Teléfono 208551.

VENDO 600-D baratísimo. Telf. 201118.

VENDO 850 como nuevo. Casa Vidal. Madrid, 26.

VENDO motor Barreiros, 90 HP. y caja de camión 4,40x2,50. Calle Salas, núm. 5. Taller Vallejo.

Colocaciones

MUCHACHA se necesita Merced. 5. 2.º. Izquierda

OPORTUNIDAD: Gane 100 o más pesetas diarias trabajando en casa horas libres Hombres, mujeres cualquier edad Para informes envíen diez pesetas sellos Apartado 124 León

SE NECESITA muchacha Concepción 21 3.º izquierda

SE OFRECE pintor empapelador Juncuas Pida muestrarios al 207606

SE NECESITA chica fija, con informes Avenida Cid, 10, 14.º, B Preferible mañanas.

NECESITAMOS peones para fábrica, de edad 30 a 45 años Retribución convenir Informes de 6 a 8. Telf. 204941 R. O. C. 2.035)

SE NECESITA chica fija con informes buen sueldo, asegurada S. S Presentarse: Calle Madrid, 69, 2.º, Dcha De 9 a 12 y 3 a 5.

SE NECESITA empleada hogar para Madrid, poca familia, magnífico sueldo. Interesadas llamen teléfono 2595:75, o escriban Señora Cagigas. Panamá, 3. Madrid (16).

SE NECESITA señora para limpieza. Informes en el Bar Miguelito. Calle San Pablo, 3. Burgos. (R. O. C. 2.144).

SEÑORA sola necesita muchacha. Héroes del Alcázar, núm. 4. 1.º, habitación 5 .

SE NECESITA chica. San Pablo. 5, 2.º.

SE NECESITA chica servicio para matrimonio joven, poco trabajo, bien retribuida, sabiendo cocina. Tardes libres a convenir. Condestable, 1, 4.º, C.

SE NECESITA señorita de 30 a 35 años, buena presencia, sueldo a convenir. Teléfono 10 de Peral de Arlanza.

SE NECESITAN obreros para almacén Virgilio Diez Monedero. Barrio Gimeno. 14. (R. O. C. 2.155).

NECESITO tractorista soltero o casado, en Mansilla de Burgos. Heliodoro Peña (R. O. C. 2.148).

SE OFRECE tractorista. Emiliano Palacín. Valbuena de Pisuerga (Palencia).

SE OFRECE matrimonio hortelano, jardinero o cuidar ganado. Informar a Fausto Cuesta, Carretera de Palencia, 45, Aranda de Duero.

SE NECESITA chica formal. Preferible no demasiado joven. Vitoria. 142 1.º.

SE NECESITA chica. Calera, 29. 4.º, Dcha.

NECESITO chófer con carnet de primera, especial para línea regular. Telf. 208622 (R. O. C. 2.150).

SE NECESITA camarera. Informes en restaurante Auto - Estaciones. (R. O. C. 2.153)

NECESITO chica fija, buen sueldo. Vitoria, 30 9.º, Izqda. Teléfono 207140.

SE NECESITA chica para matrimonio con hijos. Sueldo mínimo 4.000 Ptas. Vitoria, 73, 3.º, C. Teléfono: 205740 209

SE NECESITA chica. Burgense. 24, 2.º, A.

CHICA fija se necesita en Vitoria, 31, 1.º.

SE NECESITA muchacha fija. General Dávila, núm. 29, 9.º, Izqda.

NECESITO chica externa, poca familia. Espolón, 16, 2.º, Dcha.

SE NECESITA asistenta. Calle Miranda, 3, 4.º

ASISTENTA necesita de 9 a 6. en Vitoria, 31, primero.

SEÑORITA para sacar niño paseo, se necesita. Informes: Telf. 204130

CHICA externa, se necesita. Avenida Reyes Católicos. Edificio Cisneros, 7.º, A.

EMPLEADA hogar fija, mayor 30 años, para dos personas. Hay compañera externa. San Pablo, 14, 1.º. Informes 11 a 12.

SE NECESITA barman impuesto en oficio. Llamar: Teléfono 46. Melgar de Fernamental.

MUCHACHA de servicio, se necesita, buen sueldo. Informes: Comercio «Los Chicos». Plaza Mayor.

SE NECESITA chica fija. Sanjurjo, 8, 7.º, derecha.

MUCHACHA sepa algo cocina, espléndido sueldo. San Lorenzo, 3, 1.º.

SEÑORITA para una niña, espléndido sueldo. Vitoria, 31, 2.º.

CHICO para cafetería, con alguna experiencia, necesita. Calle Miranda, 7. (R. O. C. 2.104).

SE NECESITA botones. Hotel Moderno. (R. O. C. 2.163).

DAMOS trabajo para hacer en casa, a hombres o mujeres de cualquier edad. Interesados escribir al Sr. Pérez. Paseo Fuentecillas, 4, 1.º, Dcha. Burgos. (R. O. C. 2.169).

SEA su propio jefe. ¿Le gusta la idea? Buenas ganancias en las horas que Vd. quiera dedicar. Señoras, señoritas, distribución productos de belleza internacionalmente conocidos. Llamar al teléfono 205840 extensión 478. de Burgos o escribir al Apartado 14.875, de Madrid, para informarse sin compromiso.

SE NECESITA camarera de pisos, en el Hotel Avila. (R. O. C. 2.157)..

SE NECESITA chica durante el día. Interesadas dirigirse a: Paseo de la Isla, primer portal, 1.º, A.

URGE chica informada, buen sueldo. Trato agradable. Carmen, 6, 1.º, D.

SE PRECISA asistenta por horas. Calle Santander, 6, 4.º, Dcha.

PARA bar estupendo. Informes en Avenida Cid, 90, 9.º, D.

SE NECESITA barman con experiencia. Vega, 3. (R. O. C. 2.165).

CHICO 14 años, se precisa, trabajo eventual. Librería del Espolón. (R. O. C. 2.167).

APRENDIZ de 14 años se necesita. Presentarse en «Domingo». Moneda, 5. (R. O. C. 2.166).

SE NECESITA asistenta de 3 - 6 tarde Vitoria, 20. pral. Dcha.

Compras y ventas

COMPRO lana vieja. Avenida del Cid Teléfono 208239.

OCASION Vendo máquinas usadas de escribir sumar y calcular procedentes de cambios por nuevas De la Vega Madrid 2 Burgos

MEDICOS: Vendo aparato Rayos X Ordix 100/100 (Alemán). Dr. Herrero. María Díaz de Haro, 1. Bilbao.

SE VENDE paja negra y blanca, de trilladora, y trillo. José Zamorano. Revilla Vallejera.

SE VENDE paja de yeros. Tratar: Millán Sáez. Arcos de la Llana.

SE VENDE basura de yeguas. Palazuelos de la Sierra. Tratar con Aurelio Lázaro.

CALDERA calefacción eléctrica, se vende, por traslado. Telf. 203583.

MUCHACHA se necesita, casa sin niños. Informes: Madrid, ? habitación 4.

Enseñanzas

PROFESOR piano, solfeo, acordeón. Clases en casa, a domicilio Colegios Pisones 14 7.º C

NATIVOS: Inglés Francés Alemán Cursos comienzan 1.º Octubre «AAG» Laín Calvo 17

PREPARACION oficinas, Bancos Academia Centro. Laín Calvo, 4. Concepción 28

INGLES: Nativos universitarios Unico Burgos garantiza éxito total Nuestros alumnos dicen somos los mejores Inglés esencial superior comercial, turismo Ramsays Teléfono: 208572

INGLES. Genuina pronunciación Conversación Lectura Gramática Escrito diarios Grupos máximo cinco alumnos. Ramsays Institute. Telf 208572

CONTABILIDAD. Cálculo. Correspondencia. Ortografía con eficiente preparación práctica. Academia Centro.

SECRETARIADO. Bachillerato Cultura general. Idiomas Taquigrafía. Mecanografía. Oposiciones Academia Centro.

AYUDE a su hijo. Enseñanza General Básica. Bachillerato Vitoria, 188, 2.º.

CLASES bachillerato, Enseñanza General Básica, Francés. Inglés Teléfono: 201199

COU. - Bachiller Elemental y Superior. Profesores título universitario, expertos; nativos (francés e inglés) Grupos 5 alumnos. Su hijo merece esta garantía. Consúltenos «C. E. C.». Llana Afuera 8, 3.º, 209531.

CLASES particulares. Matemáticas, Física y Química. Telf. 206481.

FRANCES por nativo; licenciado universidad francesa española; grupos reducidos; pedagogía moderna. Preu. COU. Telf. 207595.

FRANCES. Grupos reducidos. Telf. 200863.

ACADEMIA J. P. Plaza Alonso Martínez, 1. Telfs.: 209345 201142. Reválida Superior, convocatorias de Junio y Septiembre. 100 por 100 aprobados. - Garantía absoluta. - Bachilleres, convocatoria Enero, comenzamos Octubre. Ayuda particular en asignaturas. Comience ahora. Ahorrarse un trimestre puede costarle perder un curso.

MATEMATICAS. Física, Química, Francés, Latín, Griego desde 3.º a Preu (Repetidores). Preparación especializada de Reválida y Preu. Vitoria, 52 bis, 1.º, Dcha. 202876.

CORTE y confección, nocturno en colegio. Calera, 8. Burgos.

CLASES particulares. Matemáticas. Física y Química. Telf.: 206481.

Fincas

VENDO piso exento Casillas, 7 bis, 6.º, A Teléfono 209900.

VENDO pisos desde 300.000 muchas facilidades exentos. Informes: Pisones 20. Garaje

CONSTRUCCIONES González Alonso Venta de viviendas llave en mano Exentas Entrega total 50 000 pesetas resto diez años y locales comerciales Oficina calle Vitoria 115

VENDO llave en mano Magníficos pisos subvencionados Calefacción soleados mejor zona Gamonal urbanizada Grandes facilidades Informes: Francisco Grandmontagne 6, 1.º F

SE VENDE piso. Legión Española. 12, 4.º, A Tardes.

SE VENDE piso económico. Calle Cortes, 24, 2.º. Telf. 200927.

VENDO piso, 5 amplias habitaciones. Romancero 30, 4.º. D.

VENDO pabellón 1 900 metros cuadrados, con oficinas viviendas almacén Situado carretera general Madrid Irún propio cualquier negocio Informes teléfono 201312

VENDO piso en Laín Calvo 128 metros bien soleado para cualquier industria Telf 201183

AGENCIA FIROGA Pisos locales alquileres traspasos Oficinas Vitoria 59 Teléfonos 206746 205271

VENDO piso en Enrique III, económico. Teléfono 208056

CONSTRUCCIONES «BU BI» Venta pisos llave en mano y pisos en fase de construcción La mejor situación de calle Vitoria Mínima entrega inicial resto a convenir Grandes facilidades Informes. Calle Vitoria 175 1.º C

BONITO piso. 95 m2., todo exterior, mucho sol, 450.000 pesetas. 270.000 al contado. Melchor Prieto. 9. 5.º centro.

VENTA de pisos y lonjas en Vía de Empalme Construcciones Serrano

VENDO piso Aparicio y Ruiz 7 2.º Teléfono 204521

SE VENDEN dos pisos 250.000 pesetas a estrenar exentos, facilidades 4 habitaciones despensa baño terraza mucho sol Obra Galindo Carretera Arcos (frente Barriada Ferroviarios última parada autobús Pisones) Informes en obra de 11 a 1 y de 4 a 8, y domingos de 11 a 1

VENDO piso libre cinco habitaciones más servicios, todo exterior, soleado. Razón: Carmen. 10, 4.º, B.

VENDO piso por traslado, 5 amplias habitaciones más servicios, muchas facilidades, en San Pedro y San Felices. núm. 8. 7.º D.

VENDO piso nuevo, calefacción. Carretera Logroño. Telf. 205861.

REVISTA DE PRENSA

EN TORNO A FRANCO

"Arriba (Pág. 6). Encuesta entre las primeras autoridades madrileñas sobre las razones del homenaje a Franco del próximo día 1.°.

Por la creencia de que interpretemos un sentimiento popular muy extenso y sincero. Las adhesiones provinciales y de instituciones y personas de la más variada condición comienzan a llegar cargadas de entusiasmo y de emocionante identificación con la convocatoria. (López Cancio).

Son treinta y cinco años de ininterrumpida y total entrega al mejor servicio de España en el puesto más difícil y sacrificado. El pueblo desea mostrar su gratitud sin intermediarios. Nuestra convocatoria ha tenido la más entusiasta acogida (Arias Navarro).

La manifestación es a Franco signo y símbolo del hombre español. ¿Qué siente el pueblo contantemente ante su presencia? ¡Pues la mayor adhesión, fervor y respeto durante los 35 años de su Caudillaje! (González Bueno).

BALLARIN MARCIAL, A LAS ASOCIACIONES POR UNA NUEVA DEMOCRACIA

"Si el Movimiento fuera un partido, no cabrían esociaciones dentro del Movimiento. Por eso es tan importante el tema, porque nos puede revelar la naturaleza del Movimiento, como algo radicalmente distinto de la naturaleza de un partido único. Yo me he preguntado si no estaremos en España sacrificando el futuro del pueblo español, su desarrollo económico en nombre de un dogmatismo, del dogmatismo antipartidista. Una democracia será tanto más perfecta, cuanto más equitativa y eficazmente se ponderen los votos de los ciudadanos, se distribuyan los votos. Así tendríamos unos cauces de representación radicalmente distintos de los europeos, y ésa es la característica básica de nuestro sistema. ¡Y, además sostengo que es superior a la europea! Haría falta un nuevo planteamiento del problema del asociacionismo en el Consejo Nacional. (Declaraciones a Miguel Veyrat, en "Nuevo Diario").

A LA PREGUNTA "COMO FUTURO PROCURADOR ¿QUE OPINA DE LA LEY DE SUCESION A LA JEFATURA DEL ESTADO?" Los cinco candidatos por Navarra respondieron de la siguiente forma:

Jesús Ezponda.—Si es una Ley aprobada legalmente, mi deber como persona responsable es acatarla guste o no guste. A menos que también de una manera legal, con orden y responsabilidad un día pudiera modificarse. Pero la Ley como Ley tiene que respetar también los derechos de todos los navarros.

Alfredo Les.—Es una Ley aprobada que acató con mi mejor voluntad, como deben hacerlo todos los buenos españoles, para poder mantener una paz estable.

José Angel Pérez Nievas. La Constitución española es de las llamadas "abiertas, lo que significa jurídicamente que es susceptible de evolución y perfeccionamiento, e incluso, por lo que se refiere a la persona del designado sucesor, es posible su revisión prevista en el artículo sexto de la propia Ley. Con estos previos pronunciamientos, creo que la Ley de Sucesión es revisable y que legal y jurídicamente puede mantenerse este criterio.

Francisco José de Saralegui.—Que es Ley; y debe ser obedecida. Sin olvidar que la democracia se mide, no por el mando de las mayorías, sino por el respeto a las minorías.

Mariano Zufía. — Cuando se promulgó la Ley de Sucesión, consideré que faltaba en ella un elemento fundamental: la manifestación en directo de la voluntad de los españoles. En cuanto a la designación del sucesor, debo decir que la razón que más se repitió en las Cortes y con más énfasis, fue la necesidad de continuidad y de paz. En mi opinión no se resolvió el problema, porque es de más fondo. Consecuente con esta opinión, si hubiese estado entonces en las Cortes, hubiera votado NO ("Diario de Navarra").

LOS JUBILADOS. "La Voz de Asturias" (Oviedo). (Pág. 3) 26-9-71. Edit.

El problema de numerosos pensionistas y jubilados asturianos, colocan en la primera línea de las inquietudes sociales a una clase que, hasta ahora, se había mantenido serenamente expectante ante su futuro económico. Cuando ocurre esta clase de tensiones sociales, suelen producirse casi siempre juicios que por no calar en el fondo del problema acaba confundiendo a la opinión pública y predisponiéndola en contra de la clase que provoca la tensión sin atender a la raíz que sostiene en pie el tronco del problema.

CONTAMINACION: SE PRECISAN MEDIDAS URGENTES. "Informaciones". (Pág. 2). Edit.

De aquí a cinco años, por ejemplo, se habrán arbitrado ya, suponemos, soluciones al problema de la contaminación atmosférica en las ciudades y zonas industriales; pero ¿y mientras tanto? Cuando se intenten aplicar las soluciones que ahora están oficialmente en estudio, quizá sea ya muy tarde y los obstáculos económicos sean insalvables. Hora es ya de aplicar medidas de urgencia, especialmente contra las industrias y las chimeneas urbanas en primer lugar, y después contra los autobuses y demás vehículos a motor. Hora es ya de establecer unas normas de urgencia para situaciones meteorológicas especialmente desfavorables, con el fin de poner coto en lo posible, aunque sea transitoriamente, a la contaminación atmosférica, antes de que medio Madrid acuse en su salud sus nocivos efectos.

MARAVILOSAS OFERTAS "Tele-Expres" (Barcelona) (Pág. 5) 25-9-71. Coment.

¿Es España la tierra de promisión, o el lugar donde atan los perros con longanizas? Tal puede pensarse si nos atenemos a las numerosas ofertas públicas que pueden leerse a diario, del tipo de las siguientes: con menos de 100.000 pesetas de inversión y dedicando a la tarea dos horas semanales, ganará cerca de cinco mil pesetas; si invierte la mitad ganará con una sola hora semanal de faena más de dos mil pesetas al mes. ¿No puede ocurrir que aquellos cantos de sirena sean un cebo para caza de incautos? Opinamos que es necesario una regulación legal de este tipo de llamadas a la fantasía, en defensa del bien común.

RELIGION

POLITICA, SI

El lector respeta la postura expresada por el periodista en su comentario "Política, no", aparecido en "Pueblo", el día 17 de los corrientes. Pero discrepa tan profundamente de su contenido que no resiste a la tentación de contestarlo. Todo problema social es, por su propia naturaleza, un problema humano. Pero, simultáneamente, todo problema social es, tabién por su propia naturaleza, un problema político, y político hasta la médula. No existe incompatibilidad alguna entre ambos vocablos, y sí, por el contrario, la más estrecha y legítima correlación. Sin embargo, y desgraciadamente, todavía en este país la sola introducción de la palabra "política" continúa aterrorizando a muchos. El calificativo "humano" nos resulta entrañable; el calificativo "político", odioso. ¿Cuándacabaremos por admitir que ámbos conceptos se encuentran infinitamente próximos, cuando no absolutamente fundidos?

Alarmado ante las conclusiones de la reciente Asamblea conjunta de obispos y sacerdotes, que él considera excesivamente politizadas, se pregunta el autor del citado comentario si nuestros clérigos, que se equivocaron ante el fenómeno liberal, ante el socialismo y ante tantos otros, no se estaban equivocando de nuevo con su actual actitud. Esa misma pregunta me hago yo respecto a los sectores más conservadores de nuestro clero, pues, como es sabido, esta Asamblea no representa a la totalidad del mismo. Pero si algún sector me merece alguna confianza respecto al futuro es precisamente éste que a él le alarma, por ser el que intenta por primera vez, huyendo de todo triunfalismo, poner los medios para romper esa larga cadena de errores, derivados de la no captación de una misma realidad básica: que tras cualquiera de los grandes fenómenos políticos o con vulsiones sociales, más que una diabólica maniobra, se oculta un poderoso movimiento de profundas raíces humanas. Y susceptibles por ello, de ser estudiadas y comprendidas por la Iglesia, y no rígidas y precipitadamente condenadas.

En el contexto que nos ocupa decir a obispos y sacerdotes: "Señores: política, no" equivale a decirles: "Señores: vida humana, no. Ustedes, a sus parábolas, a sus liturgias reglamentarias, a sus bautizos, rosarios y novenas". Nuestros conventos no ardieron en 1931 precisamente como consecuencia de la excesiva tendencia de nuestros clérigos a pronunciarse en materia política o social, sino más bien todo lo contrario. Me temo que aquellos incendios y profanaciones fueron motivados en gran parte, porque nuestro clero llevaba demasiados siglos limitándose a leer el Evangelio, sin pronunciarse contra abuso alguno en materia social (Rafael Orozco Oliver, en "Pueblo").

Anuncios por PALABRAS

Estos anuncios se reciben en nuestra Administración (Calle San Pedro Cardeña, 34, teléfono 207148 y delegación, Vitoria, 13), de NUEVE Y MEDIA de la mañana a UNA Y MEDIA de la tarde y de CUATRO a SEIS Y MEDIA de la tarde, así como en todas las agencias de publicidad

PRECIO 20 pesetas hasta diez palabras Cada palabra más, 2 pesetas

BURGALES: Con 85.000 Ptas de entrada ¿Desea usted adquirir su piso en la zona más soleada y céntrica de Burgos? Puede usted adquirirlo en esquina carretera vieja Santander y Avenida del Cid, frente Residencia Sanitaria Grandes facilidades Razón obra

VENTA de viviendas subvencionadas Avenida Eladio Perlado portal núm. 4 (Capiscol) Desde 230.000 Ptas 4 habitaciones Construcciones Sánchez y García

MASEGOSA pisos para habitar y próxima entrega 4 habitaciones Exteriores Soleadísimos Mínima entrada Facilidades 15 años Informes: Vitoria 142 Teléfono 209333

VENDO piso subvencionado, calefacción, 4 habitaciones, servicio, terrazas, mucho sol, todo exterior Telf. 207561

VENDO buhardilla muy barata, 3 habitaciones y servicios Roa, 1, 6.º

SE VENDEN varias fincas rústicas y urbanas en Cubo de Bureba libres y facilidades de pago Para tratar, en dicha localidad, con Guadalupe Rufrancos.

SE VENDE piso, calle Sedano, núm 7, 1.º, izquierda Para informes: calle Francisco Sarmiento, núm. 13, 8.º A

VENDO o alquilo piso estrenar calefacción central, cuatro habitaciones más servicios. Exterior Calle San Nicolás, 2, 5.º, esquina Vitoria 107 Razón: Portería.

VENDO piso barato. 209475

COMPRO al contado, o tomo en arriendo pisito, muy céntrico, exterior, soleado, libre,, confortable, buenas vistas. No alto. Escriban seguidamente con todo detalle: Apartado de Correos 418 Burgos.

VENDO o arriendo piso pequeño, San Francisco, C, 3.º, D Informes portería.

VENDO piso, 5 habitaciones, San Pedro Cardeña, 94, 1.º, E

VENDO almacén 150 m2., Melgar de Fernamental. Informes: Colchonería Enrique San Juan Ortega, 20 Burgos.

SE VENDE piso. Alhóndiga, 15, 2.º, 6.

VENDO primer piso, muy céntrico, propio oficinas Telf. 207478

URGE venta 3.200 m2. terreno carretera Madrid, entrada capital, frente Automoba.

PISO vendo muy barato, junto iglesia Santa Ana Informes: Teléfono: 203153

VENDO dos pisos 18 habitaciones Verlos: San Juan 37, 1.º.

VENDO piso exento, céntrico, 5 habitaciones, gastos mínimos. Camisería Ortega.

SE VENDE piso económico, calle Emperador, núm 7, 5.º, D Razón: Calle Primera Plaza particular núm. 6, 1.º, B (Capiscol).

LOCAL muy céntrico, formando esquina, apto cualquier negocio, hoy droguería, cédese en traspaso. Informes, Vega, 36, habitación 5.

BAR y Restaurante con vivienda, en lo más estratégico de Burgos, se traspasa Mucha clientela, renta insignificante, pocas oportunidades como ésta. Razón: Vega 36 2.º Izqda.

ELEGIR bien siempre es difícil Construcciones Arranz Acinas le ofrece una serie completa de viviendas de todo tipo en todas las zonas de la ciudad llave en mano para que usted elija bien Informes, Carretera de Logroño 15

VENDO piso a estrenar, en lo más céntrico de Burgos sitio apropiado viviendas oficina etc., con facilidades Detrás de Correos Trinas, 10 Informes: portería

VENDO ático apropiado estudio fotografía, etc. sitio céntrico Trinas, 10 Informes: portería

VENDO piso junto Campofrío Precio increíble Informes: Concepción 14 4.º Dcha

OPORTUNIDAD única. Viviendas subvencionadas. Precio, 340.000 30% a convenir. 70% a 15 años. Construcciones Monje. Vitoria, 200. Portería.

VENDO piso soleadísimo, calefacción central. E Concepción, 14, 4.º derecha

VENDO piso, 4 habitaciones, calefacción central. Santa Casilda, 5. Teléfono: 201115.

SE VENDE piso a estrenar, Avda. del Crucero, 2, bloque 4.º, A. Razón en dicho piso y en Magefesa. San Francisco B.

Ganados y aperos

VENDO 275 ovejas y 75 corderas. Félix y Pedro Mínguez. Vallunquera

SE VENDE una vaca holandesa parida, más 4 terneros, en Iglesias. Piedad Burgos

SE VENDEN 90 ovejas y 30 corderas. Royuela de Riofranco. Máximo Díez.

Huéspedes

ADMITIRIA pensión completa, dos chicos estudiantes, o dos de buena reputación. Diego Laínez, 4, 3.º, Izqda.

DOS chicos dormir o pensión completa Tesorera, 2 3.º B

CASA Zolerada, pensión completa, calefacción y baño Merced 8, segundo

DISPONGO una habitación dos camas, céntrico, calefacción Informes: Telf 200981.

PENSION clase obrera. Burgense, 4, 3.º.

PENSION completa o sólo dormir. Madrid, 36, 2.º, Izqda.

CEDO habitación dos camas, a dos señoritas o dos chicos. Calle Vitoria, núm. 164, 1.º, A.

CEDO habitación con derecho cocina, señoritas. Plaza San Agustín, 1, 2.º, B.

Pérdidas

PERDIDA de perra de caza Pointer, color marrón. Gratificará Gravisa. Sr. Pujol. Teléfono: 207239 La Ventilla.

Televisores

REPARACION televisores todas marcas Servicio urgente a domicilio Teléfono 201986

REPARACION inmediata Televisores Radio Tocadiscos «Rica» Laín Calvo 37 200344

REPARACION televisores todas marcas Servicio urgente Antenas Servicio técnico Marconi Radio TV Carecas Calzadas 18 Teléfono 206523

TELEVISORES 19" último modelo extraplano UHF licencia americana con voltímetro y mesa todo 16.000 pesetas Diez días prueba sin compromiso Ventas a plazos Garantía absoluta seis meses «Comercial Velo-Moto» Calera núm 10

Traspasos

TRASPASO ultramarinos con piso Calle Padre Flórez 16 Severino González

LOCAL céntrico, se traspasa Razón: Teléfono 202439

LOCAL o carnicería en marcha se traspasa Prior Moneda 13

TRASPASO local apto para toda clase de negocios Calle Mil Viviendas 6.º bloque Informes: Telfs 204389 - 200020

TRASPASO bar y tienda de comestibles con vivienda Informes: esta Administración.

SE TRASPASA local, sitio céntrico, poca renta, para cualquier negocio. Informes: Diego Laínez, 6 Mercería Rincón.

POR jubilación y cese en el negocio, se traspasa o arrienda el Bar Berruguete, con vivienda y locales. Buena clientela Enrique Pajares. Paredes de Nava (Palencia).

TRASPASO Pensión Escolar Almirante Bonifaz 16 1.º

POR invalidez total se traspasa amplio local peluquería caballeros, baratísimo adaptable toda clase comercio e industria, centro Burgos. Razón: San Cosme, 14, 4.º, Dcha. De 3 a 5.

Varios

SEGURO obligatorio de accidentes de trabajo. Mutua Patronal Espolón, 20 Burgos

TAPICERO a domicilio, puertas, sillerías, tresillos. Telf. 208058.

PISOS acuchillados, barnizados «Limpiezas Pulidor» Laín Calvo 7. Teléfono 203699

Offset

y toda clase de trabajos tipográficos en TALLERES GRAFICOS «Diario de Burgos» Calle San Pedro Cardeña 34 (teléfono 207358 y «Papelería Tagra» calle Vitoria 13 teléfono 202852

IMPRESOS comerciales cartas timbradas tarjetas de visita invitaciones prospectos de propaganda etc TALLERES GRAFICOS «Diario de Burgos» Calle San Pedro Cardeña 34 Teléfono 207358 «Papelería Tagra» calle Vitoria 13 teléfono 202852

Nuestros teléfonos:

Redacción: 201280

Admón.: 207148 - 49

nuestra PROVINCIA

ARANDA

SE ESPERA LA PROXIMA INSTALACION DEL REPETIDOR DE T. V.

Han pasado las fiestas patronales, el período electoral, tema el primero que nos ha ocupado innumerables cuartillas para dar cuenta de los diferentes actos de todos los aspectos y con la vuelta a la normalidad, preciso es que nos ocupemos de los problemas que más directamente atañen a Aranda.

Uno de esos problemas, sobre el que tantas veces hemos hablado es el que se refiere al repetidor de Televisión, cuyas características ya conocen nuestros lectores por haberlas explicado reiteradamente.

Según nuestras noticias, la situación actual del poste repetidor, una vez que las casetas fueron construídas por nuestro Ayuntamiento, es el siguiente: efectuado el estudio y confeccionado el proyecto por los técnicos, es posible que en el día de ayer haya salido a subasta su instalación; en el Ministerio de Información y Turismo parece ser que entre diferentes obras relacionadas con TVE, una de ellas se refería al poste repetidor a instalar en los límites de las provincias de Burgos y Segovia que ha de mejorar la recepción de los programas en esta comarca ribereña.

Si esto fuese así, es de suponer que las obras de la instalación, diríamos técnica, del repetidor será cosa de poco tiempo relativamente y con ello se pondrá fin a todas las dificultades que desde hace tiempo se vienen observando.

CRONICA DEPORTIVA DEL VIERNES

Pasada la natural impresión del tropiezo de la Arandina en su casa frente a un equipo al que, creemos, consideró no en la medida debida, hemos de procurar hilvanar nuestra crónica deportiva de esta semana.

El próximo desplazamiento del conjunto blanquiazul del domingo día 3, será a Béjar, difícil desplazamiento puesto que el Béjar es fuerte en sus feudos, cuenta con un campo de roca y un público que le anima sin desmayo, de ahí que todos los equipos teman ese desplazamiento.

Por otra parte, según la tabla clasificadora correspondiente, hasta la última jornada el Béjar cuenta con tres puntos, uno de ellos positivo como el conjunto ribereño, de donde se desprende que se encuentra en idénticas condiciones que la Arandina, con la particularidad de que el domingo juega en su casa el Béjar, es decir, que cuenta con el jugador número 12.

La Arandina debe recuperar ese punto que perdió en la última jornada sin fallos, sin perder tiempo y sobre todo no esperando el fallo del contrario como sucedió el pasado domingo.

La recuperación del punto perdido es vital y en un plan optimista nos atreveríamos a decir, quizá con demasiado optimismo que lo mejor sería regresar de Béjar, como regresó de Venta de Baños, pero, no obstante, consideramos que las circunstancias no son las mismas, aunque en fútbol cabe todo.

Aunque ignoramos los jugadores que se desplazarán a Béjar, cuya alineación es de suponer sea muy cuidada, según nuestras noticias, probablemente la Arandina contará con la alineación del último fichaje, el de Rivero, cuyo puesto es el de interior y si queremos comodín en la línea de ataque, un muchacho que perteneciente al equipo juvenil del Real Madrid, ha sido cedido por este equipo al cuadro blanquiazul. Un gran refuerzo con el que ya cuenta la Arandina, siendo probable, como decimos que se pueda alinear en Béjar.

Si Rivera se alinea en la próxima jornada, la línea de ataque puede quedar muy completa quedando integrada de la siguiente forma: Miranda, Rivera, Rico, Alcalde Castillo; en la media, si se integra como en la pasada jornada, Elena, Soto I, sería un buen complemento de la delantera; ignoramos quién ocupará la puerta y la defensa, pero esto no tiene tanta importancia, a nuestro entender, como las líneas de ataque, puesto que de cualquier forma quedarían bien defendidas en un partido de la importancia que va a librar el conjunto ribereño, en el que la parte principal radica en marca goles.

Tenemos que agradecer públicamente puesto que así nos lo ha indicado la directiva de la Gimnástica Arandina, el donativo que la empresa de la plaza de toros de nuestra villa entregó al equipo representativo de Aranda, por la delicadeza y atención que tuvo hacia dicha empresa en el primer partido de Liga al celebrarle en la mañana del día 12 de Septiembre, dejando la tarde libre para que el público asistiese a la corrida de toros que con motivo de las fiestas patronales se celebró y como compensación a la pérdida de taquilla que pudiera sufrir por el hecho de celebrarle por la mañana.

Nos complace el que esto haya sucedido así, puesto que en una de nuestras crónicas deportivas de los viernes, en la que anunciábamos ese partido por la mañana, hacíamos hincapié en la deferencia de la Arandina e indicábamos al mismo tiempo, precisamente, la correspondencia de la entrega de un donativo al club como así sucedió.

Para finalizar esta crónica deportiva, no nos queda más que desear un feliz viaje a los jugadores de la Arandina en tan largo desplazamiento y que su regreso sea con lo mejor para que no se trunque ese buen comienzo de la Liga y no pierda el primer puesto de la clasificación general que viene ostentando, reiterándoles la recomendación, si de algo vale, que salgan al terreno de juego no a jugar simplemente, sino a la conquista del triunfo, pues el interés, el entusiasmo y esos deseos, son una parte muy principal en los partidos ligueros.

FARMACIA DE GUARDIA. Mira, Plaza del Caudillo, 13.

CARTELERA DE ESPECTACULOS

Teatro Principal. — «Los tres mosqueteros».

Nuestros teléfonos:

REDACCION 201280

ADMINISTRACION: 20714?

PELUCAS

KANEKALON» Importadas directamente

NOMBRARIAMOS DISTRIBUIDOR EXCLUSIVO

COMPRE EN FIRME

PRECIOS SIN COMPETENCIA

ARTECA. Calatrava, 17. — MADRID. 5. — Teléfonos: 266 04 03 - 265 11 03.

GUIA FACULTATIVA

José Luis Rica Rica
TOCOGINECOLOGO
Consulta, de 12 a 2 y de 4 a 6
Vitoria, 21, 1.º
Teléfono 201865

S. IÑIGO
OCULISTA
Consulta de 11 a 2 y de 6 a 7
Laín Calvo, 17, 1.º. Tl. 209923

Dr. BAÑUELOS
OCULISTA
Plaza Mayor, 2. Telf. 201066

Alonso Bañuelos
OFTALMOLOGO
Espolón, 2. — Telf. 209349

Dr. V. BEATO
PARTOS Y GINECOLOGIA
General Sanjurjo, 15, 3.º A
Teléfono 201423

S. LECHUGA SERANTES
OCULISTA
Consulta diaria
Avenida del Cid, 6, 3.º
Teléfono 204452

JOSE ALONSO
CORAZON y NUTRICION
RAYOS X
Consulta de 12 a 2 y de 5 a 7
Espolón, 24, 2.º - Tlf. 201912

Ramón Llorente
TRAUMATOLOGIA, HUESOS y ARTICULACIONES
Consulta, de 12,30 a 2,30
Quelpo de Llano, 2, 4.º, Izda (Frente a Establecimientos Campo) Tfs 203900 y 204781

José Llorente
Especialista en niños. — Pediatría y Puericultura
Calle Sanjurjo, 39, 1.º C
Consulta de 5 a 7 y horas a convenir — Teléfono 203900

MIGUEL CAMPO
TOCOGINECOLOGIA
Del Igualatorio Médico Colegial
Edificio EDINCO. Despacho 406. Vitoria, 17. Telf 205207

I. M. MOVILLA CUADRADO
NEUROPSIQUIATRIA
Electroencefalólogo
Concepción, 17
Horas de consulta: Llamar teléfono 200914 (de 12 a 6 de la tarde) Los sábados no hay consulta

F. J. SANZ ALVAREZ
PUERICULTOR, RAYOS X
ESPECIALISTA EN NIÑOS
Consulta, de 11 a 2
y horas convenidas
Avenida del Cid, 36, 3.º

EDUARDO CARDERO
RADIOLOGO
De 10 a 13; de 1,30 a 2,30 y de 5 a 6
San Pablo 22 Tel 206027

V. Mateos Otero
CIRUGIA GENERAL
Traumatología y ortopedia
Consulta de 4 a 6. Horas concertadas excepto sábados
Avenida del Cid, 8, 2.º
Teléfono 206453

Benigno Andrade Loma
MEDICO
ANALISIS CLINICOS
Plaza Calvo Sotelo, 9.
Teléfono 205545

J. M. FRANCES
Medicina interna — Rayos X
Consulta
de 10 a 1 y de 5 a 6,30
Plaza de Vega - Telf 205446

AGUSTIN RIVAS
PARTOS
ENFERMEDADES y CIRUGIA DE LA MUJER
Avenida del Cid, 6, 5.º, A
Teléfono 203832

V. Ojeda Carcedo
APARATO DIGESTIVO y NUTRICION
Metabolimetría
Consulta, de 10 a 1 y de 4 a 6
Análisis clínicos — Rayos X
Vitoria, 20, 1.º — Telf. 203667

E. GOMEZ FRANCO
MEDICO DENTISTA
Del Igualatorio Médico Colegial
Avda. del Cid, 34. Tf. 200228

M Calvo Pinillos
Aparato respiratorio — Corazón — Bronquios — Electrocardiografía — Espirografía — Ventiloterapia y Rayos X
Vitoria 27 - Telf 200212

M. Sánchez Dueñas
Medicina y Cirugía del Sistema nervioso. Cráneo y Columna vertebral. Electroencefalografía
Calle Calatravas, 3, 1.º. Dcha.
Consulta de 4 a 6, excepto sábados

F. Infante Abajo
MEDICO DENTISTA
Sanz Pastor, 14, 2.º, Dcha.
Teléfono 208617

José M.ª Alvarez Tovar
MEDICO DENTISTA
San Lesmes, 1, principal izquierda. — Teléfono 202793
Consulta de 10 a 1 y de 4 a 7

Máximo Ortiz Peréz
CIRUGIA y TRAUMATOLOGIA
Consulta de 10 a 2
Calle Madrid, 10, 1.º
Teléfonos 205469 y 205001

Dr. Raúl Torres
De la Casa Salud Valdecilla
Especialista en niños
Rayos X
Del Seguro Médico Colegial abrirá consulta en:
Avda. del Cid, 6-5.º B.

A. Benito Bravo
Del Igualatorio Médico Colegial
MEDICO DENTISTA
Burgense, 22
Teléfono 202971

A. LOPEZ GOMEZ
GARGANTA, NARIZ y OIDOS
Espolón 28 Telf 203577

Jerónimo Iglesias
MEDICO DENTISTA
RAYOS X
Vitoria, 141, 1.º (Juan XXIII)

Arias Martínez Mata
CARDIOLOGO
Alonso Martínez, 7
Teléfono 200393

J. MARTIN PARDO
PULMON Y CORAZON
Héroes de la División Azul S. 1.º D - Telf 204166

M.ª PILAR SIMON DE BLANCO
MEDICO ANALISTA
Consulta, de 10 a 1
diaria, excepto sábados
Vitoria, 21, principal Dcha.

Rodrigo García Zuazo
PUERICULTOR
Diplomado Especialista de niños. Del Seguro Colegial
Vitoria, 188, 1.º, A y B
De 10 a 11 y de 4 a 5

JOSE A. NAVARRO
ESPECIALISTA EN NIÑOS
RAYOS X — Consulta de 6 a 7 y horas convenidas
Teléfono 200611
Barriada Juan XXIII, 16, 1.º

J. Villaquirán García
MEDICO ESTOMATOLOGO
del Hospital Militar
Consulta, de 1 a 2 y de 4 a 6
San Pablo, 20, 1.º
Teléfono 206593

Jesús Buitrago Morote
CARDIOLOGO
Calle Fernando Alvarez, 3 (Junto a la Audiencia)
Telef 209212

JOSE MUÑOZ AVILA
RINON, PIEL y VIAS URINARIAS
Almirante Bonifaz, 12, 1.º
Teléfono 201539

Dr. Antonio M. Mateo
Varices — Hipertensión — Arteriosclerosis — Especialista por la Universidad de Milán (Italia). Calle del León, 2. — Petición hora Tef. 222250. Valladolid.

F. J. DEL CAMPO ALONSO
PIEL Y VENERFAS
Clínica de San Juan de Dios

Dr. RENEDO
CIRUGIA. VIAS URINARIAS
Consulta de 11 a 1
Concepción 15, 2.º Tl. 207378

DEPORTES

FRENTE A LA REAL SE PREVEN CAMBIOS EN LA DELANTERA

Capón reanudará hoy los entrenamientos pero Arraiz aún seguirá en el «dique seco»

El equipo donostiarra confía recuperar a alguno de sus lesionados para el partido frente al Burgos

Hoy quedarán abiertas las taquillas para el partido Burgos-Real Sociedad, que el próximo domingo se disputará en "El Plantío" y sobre el cual no resulta aventurado predecir un extraordinario grado de expectación y una gran entrada, pues junto a los aficionados burgaleses, de la capital y provincia, se unirá un contingente donostiarra, que vendrá a animar a su equipo.

Mariano Moreno viene preparando intensamente y con toda atención este encuentro, que, evidentemente —y como todos— presentará sus dificultades. Ayer hubo entrenamiento por la mañana y tarde en "El Plantío". Durante la tarde se celebró un partido, en el que el equipo que podemos considerar como presunto titular, formó de la siguiente forma:

Bilbao: Gómez, Raul, Astorga; Benegas, Ederra; Nájera, Jacquet, Mendiolea, Requejo y Angelín.

Enfrente se alinearon los siguientes:

Solana; Arzamendi, X, Aramburuzabala; Alcorta I, Alcorta II; Iturricha, Olalde, Aitor Aguirre, Quirós y X. Las X corresponden a jugadores del equipo aficionado.

Al cabo de media hora, Angelín se retiró aquejado de una molestia en un tobillo y Olalde pasó al cuadro "titular".

A juzgar por lo visto en el campo y por las impresiones obtenidas, puede anticiparse que el Burgos mantendrá inamovibles sus líneas zagueras y media. Las dudas radican en la delantera, donde puede estar presente Angelín o alguna otra novedad. Esto es algo que irá aconsejando los entrenamientos y la forma de los propios jugadores, entre hoy y mañana.

Por cierto que hoy se espera que Capón reanude los entrenamientos. Tiene un fuerte golpe en la tibia, aunque se confía que pueda contarse con él para el domingo. Lo que va más lento es lo que se refiere a Arraiz. Ha sido objeto de una nueva y minuciosa revisión médica y aunque se ha apreciado que la descalcificación de pelvis que presentaba va mejorando, aún se considera que tendrá, como mínimo, para veinte días.

VERSION REALISTA

Debido a la suspensión que pesa sobre Segurola, Andoni Elizondo ha tenido que hacerse cargo de nuevo de la preparación de la Real Sociedad. Iturrioz publicaba el miércoles en "As", una serie de declaraciones de Elizondo, de las cuales entresacamos los párrafos siguientes:

"El domingo, la Real Sociedad visita Burgos, y lo hará ahora llevando la dirección y la responsabilidad del equipo Andoni Elizondo, que volverá circunstancialmente al cargo de entrenador, sin que por ello haya de cesar en el de manager. Se trata únicamente de cubrir el bache impuesto por la sanción que ha recaído en Segurola, que al menos, teóricamente, porque la realidad de los castigos a los entrenadores ya sabemos que sólo afectan a su economía, habrá de permanecer alejado oficialmente durante dos meses de su cargo.

Sin qué ello incluya el relevo, sino la marcha de la competición de Liga y el rendimiento del equipo, es seguro que Andoni Elizondo introducirá varios cambios en el conjunto.

Tenemos toda la semana —la Real Sociedad no marchará a Burgos hasta el sábado por la tarde— para preparar lo que más nos convenga, nos dijo Elizondo. Espero confiadamente en que durante ese plazo de tiempo podemos recuperar alguno de los jugadores que se encuentran en preparación después de haber sufrido lesiones El domingo se alineó Boronat. Tuvo que dejar el terreno tras el descanso, porque todavía estaba escaso de facultades. En estos días espero que cambie y sea uno de los que jugarán en Burgos. También es fácil que Mendiluce esté en disposición de colaborar. Necesitamos de todos nuestros recursos. No es que la situación sea apurada, pero ya tenemos un negativo y hay que neutralizarlo, por lo menos. Confío en que la reacción de la Real Sociedad será inmediata".

PERALTA ME AVENTAJA TECNICAMENTE (URTAIN)

Sin embargo, el «morrosko» se considera superior en otros aspectos

Madrid (Logos) "Reconozco que técnicamente Peralta me aventaja. Yo no soy tan loco como para decir lo contrario", ha manifestado José Manuel Ibar "Urtain" en una entrevista que publica hoy el diario deportivo "As" Sin embargo, Urtain afirma superar a Goyo Peralta en algunas cosas: "Le supero en moral —dice—, en ganas y soy más joven que él".

José Manuel Ibar dice que la pelea será dura y muy difícil, pero que aunque Peralta le merece todos los respetos. él será el vencedor del combate. "Si tuviese miedo a Peralta, como él dice, no habría aceptado enfrentarme a él", añade.

La pelea se disputará el día 8, y Urtain intensificará ahora sus entrenamientos, que ha tenido que realizar con un esparadrapo en la ceja derecha, ya que ésta no se ha curado por completo desde el combate del "morrosko" con Mariano Echevarría en Bilbao.

UNION ELECTRICA, S. A.

EMISION DE ACCIONES CON CARGO A LA CUENTA DE REGULARIZACION

El Consejo de Administración, en uso de las facultades conferidas por la Junta General de 12 de Mayo de 1971, ha acordado aumentar el capital social con cargo a la Cuenta de Regularización, Lel 76/1961, en las siguientes condiciones:

PRIMERA. — Se entregará una acción liberada de 500 pesetas nominales por cada 15 de las que se hallen actualmente en circulación, es decir, del número 1 al 24.923.926, ambos inclusive, con cargo a la Cuenta de Regularización de Balance y con carácter de operación independiente, corriendo por cuenta de la Compañía cuantos gastos e impuestos sean consecuencia de la operación.

SEGUNDA. — El derecho de suscripción, mediante entrega de los correspondientes cupones número 121 habilitados al efecto, podrá ejercitarse en el plazo comprendido del 5 de Octubre al 4 de Noviembre del corriente año. Han sido encargados de la operación los Bancos Urquijo, Hispano Americano, Central e Industrial de León y Confederación Española de Cajas de Ahorro.

TERCERA. — Las nuevas acciones tendrán el carácter de ordinarias y participarán en beneficios a partir de 1.º de Enero de 1972.

Madrid, 25 de Septiembre de 1971. — El Consejo de Administración.

LAS PRIMERAS MEDALLAS SERAN LAS DE TIRO

◆ Las instalaciones olímpicas van a terminarse en Munich mucho antes de lo previsto

☐ Por Vicente de LUCAS LINACERO

El industrial más famoso de Alemania es ahora Willi Daume, el verdadero artífice y organizador de los próximos Juegos Olímpicos. En los últimos tiempos se le ha criticado bastante, pero la verdad es que es un hombre que ha conseguido, antes del tiempo previsto, tener casi a punto muchas de las instalaciones para la gran Olimpiada, y ha cambiado la fisonomía de la ciudad de Munich.

Daume es un hombre que procede del mundo deportivo y su último cargo fue el de presidente de la Federación Alemana de Deportes, puesto que abandonó hace seis años, para hacerse cargo de la organización de la próximo Olimpiada. El valor de las obras que se han realizado importa unos 900 millones de muertos y, en total, serán mil quinientos millones, es decir, según los especialistas, se han invertido unas dos terceras partes del presupuesto

LA PRENSA

Se ha calculado que unos 4.000 periodistas serán alojados en unos apartamentos individuales con receptor de televisión en color y teléfono; dispondrán de 1.300 camareros, y en los cuatro grandes bloques, contarán con piscina, sauna y masaje. Existirán unas 400 mesas y máquinas de escribir con 150 teclados distintos. aparte de télex y todos los medios de transmisión más modernos. El edificio de la Prensa es el más alto y se le ha bautizado con el nombre de "Cícero".

SERVICIO MEDICO

Unos 1.200 médicos se han ofrecido para prestar su colaboración en los Juegos Olímpicos; pertenecen a todas las especialidades, y solamente un tercio de ellos serán utilizados. El centro médico está instalado en un edificio de cinco plantas en el pueblo olímpico para hombres. Este servicio funcionará de día y de noche y dispondrá de unas 50 camas, para enfermos o lesionados. Después de los juegos se destinará para la asistencia de la población

ESTADO DE LAS OBRAS DE LA OLIMPIADA (AGOSTO, 1971)

Estadio, 70 por ciento (acabado); palacio de deportes, 70 por ciento: piscina cubierta, 65 por ciento; techo: estadio, 50 por ciento; palacio de deportes, 70 por ciento; piscina cubierta, 80 por ciento; velódromo, 60 por ciento; sala de calentamiento, 65 educación física, con sala de balonvolea, 75 por ciento; recorrido de regatas, 80 por ciento; polígono de tiro, 60 por ciento; hipódromo de Rien, 65 por ciento; sala de baloncesto, 60 por ciento; sala de lucha, 35 por ciento; instalación de slalom canoa Augsburgo, 70 por ciento — PUEBLO OLIMPICO: Mujeres, 70 por ciento; hombres: obras de altura, 70 por ciento; hombres: obras plantas, 40 por ciento; mensa, 65 por ciento; ciudad de la Prensa, 70 por ciento; servicios de Prensa, 45 por ciento; obras subterráneas, 70 por ciento; piscina Dante, 60 por ciento; estadio Dante, 100 por cien.

TIRO

Según la Agencia Olympia Press, en los Juegos Olímpicos de 1972, tomarán parte unos 600 tiradores, que dispararán unos 80.000 tiros, con carabina libre y de pequeño calibre, con pistola libre y con la modalidad olímpica de pistola de tiro rápido sobre blancos circulares fijos; blancos móviles y al plato, con balas y cartuchos de plomo, desde 25, 50 ó 300 metros de distancia.

Los campeonatos durarán nueve días y empezarán a las nueve horas y durarán hasta las cuatro de la tarde. En esta Olimpiada existirá una nueva modalidad de tiro, sobre blancos en movimiento, sobre una vereda de diez metros de longitud; el blanco se moverá en los cinco segundos, en los primeros 30 disparos y en los 2,5 segundos en los segundos treinta disparos.

Las instalaciones de tiro serán las más modernas que se hayan conocido: una sala de 175 metros de longitud por 40 puestos de tiro para carabina libre, a 300 metros de distancia y sesenta puestos de tiro para fusil de pequeño calibre y pistola libre a 50 metros de distancia. Otra sala para tiro, con pistola, con ocho puestos de tiro para pistola rápida (25 metros) y dos puestos de tiro para disparar sobre blancos en movimiento (50 metros de distancia): tres instalaciones Skeet y Trap (dos modalidades de tiro con escopetas sobre blancos en vuelo).

En el pasado mes de Julio se celebró la "fiesta de los carpinteros" en le polígono de tiro olímpico. En 311 días y 95.000 horas de trabajo se levantaron las obras en bruto de 113 estaciones de tiro, tribunas, casetas de tiradores y el restaurante. El importe es de 24 millones de marcos y, después de los campeonatos, pasarán a la Federación Bávara de Tiro. 4.000 espectadores podrán presenciar las tiradas y los tiradores, dispondrán de 50 locales de descanso.

Se ha estudiado la reducción de los ruidos de las detonaciones y su costo ha sido de dos millones de marcos. Se han levantado paredes protectoras contra el ruido en los puestos de tiro, así como cámaras acústicas revestidas con esterillas de fibra y madera.

Las armas y municiones las llevarán consigo los propios tiradores. El comité organizador pondrá los blancos y los platos, que se ha calculado en 60.000 blancos fijos y 120.000 en vuelo, incluídos los 14 días de entrenamiento que precederán a las pruebas.

Los primeros campeones de la Olimpiada de Munich serán los concursantes de tiro, por la tarde del 27 de Agosto, ya se sabrán los nombres de los ganadores de las modalidades de tiro con pistola libre.

Ramos llegará a Madrid con mucha anticipación

Para pelear frente a Carrasco

Madrid (Alfil). — Mando Ramos, para su pelea con Carrasco, en la que estará en juego el título mundial de ligeros, llegará a Madrid, con mucha anticipación, según ha informado a "Alfil" el promotor del combate Miguel San Román.

Este ha recibido hoy una carta de Mando Ramos, en la que le anuncia, que le gire de inmediato los tres pasajes exigidos, ya que llegará a Madrid con una anticipación mínima de tres semanas al combate con Carrasco, que tendrá lugar en el Palacio de los Deportes de Madrid, el próximo 5 de Noviembre.

Mando Ramos vendrá acompañado de un sparring de su confianza, ya que su manager, Mac Coy, lo hará solo una semana antes de la pelea.

Ramos ha aceptado también el hotel en el que se alojará en Madrid.

Mientras tanto Carrasco, sigue su preparación en Italia, cerca de Venecia y llegará a Madrid, también con tres semanas de anticipación, para proseguir sus entrenamientos en Las Rozas.

El día 10 comienza la Liga de baloncesto

Madrid (Logos).—Doce son los equipos participantes en la Liga nacional de Primera División de baloncesto, cuya primera jornada se celebrará el próximo diez de Octubre. Los encuentros de dicho día son los siguientes:

Juventud - Pineda.
Vallehermoso - Real Madrid.
Kas - Picadero.
Barcelona - Manresa.
San José - Náutico.
Breogan - Estudiantes.

La Liga finalizará el 27 de Febrero de 1972, en que se disputará la última jornada.

En cuanto a la Primera División femenina, los primeros partidos de Liga se disputarán el próximo 17 de Octubre, y serán los siguientes:

Ignis Mataró - Aguilas Schweppes.
Medina Coruña - Creff Madrid.
San José Dimar - Standard Madrid.
M. Almudena - Tabaquero Coruña.
Medina Madrid - R. C. Celta.
Creff Gerona - Picadero Damm.

La Liga femenina finalizará el 26 de Marzo de 1972.

NUEVA CONVOCATORIA DE SUB-23 Y OLIMPICOS

Madrid (Logos). — Dieciséis jugadores Sub-23 y olímpicos han sido convocados por Héctor Rial para el día 3 próximo en Madrid. Son los siguientes: García Remón, Pérdugo, Grande y Santillana, del Real Madrid; Gilabert, del Atlético de Madrid; Bea, del Pontevedra; Herrera y Macanas, del Murcia; Bonet, del Elche; Del Riego y Chuso, del Oviedo; Lebrón, del Sevilla; Mellado, del Logroñés; Cuesta, del Córdoba; Morl del Málaga y Riquelme, del Salamanca.

Los convocados se entrenarán el día 6 en el estadio del Plus Ultra.

LEA VD. SIEMPRE
DIARIO DE BURGOS

MARCIAL: «NO SOY UN JUGADOR LENTO»

- «Tengo un hermano que va a ser mejor que yo»
- «La temporada pasada fue mi mejor año pero en ésta pienso superar mis actuaciones»

■ □ ■ Por J. O.

—A pesar de todo lo que se diga yo no soy un jugador lento. Corro como el que más.

A Marcial se le ha acusado de muchas cosas. El lo sabe. Sabe que en el fútbol juega un importante papel la simpatía o antipatía. Sabe que a unos se les disculpan los fallos y a otros no.

—A mí me ha tocado el grupo de los jugadores a los que no se les perdona nada. Pero, qué le vamos a hacer.

Y, pese a ser discutido muchas veces, todos están de acuerdo en que es acaso el jugador de más clase del fútbol español.

—Creo que merecí ser internacional en más ocasiones. Lo digo como lo siento. Pero tampoco en este terreno he tenido suerte. Y, para colmo de males, salí frente a Italia al segundo tiempo. No lo hice bien: lo reconozco. Pero sucede que estaba desambientado. No me encontré en el campo.

El Barcelona es Campeón de Copa. El Barcelona estuvo a punto de ganar también la Liga el pasado año. Marcial cuajó la mejor temporada de su vida.

—Espero superarme este año. Quedé contento de mi rendimiento en la temporada 1970-71. Pero este año creo que voy a hacerlo mejor. De verdad.

Michels, el nuevo entrenador del Barcelona, no ha contado —al menos en algunas formaciones iniciales— con Marcial. El jugador sabe que cada entrenador tiene su método, su idea del encuentro a disputar. Pero Marcial confía en su clase y en su puesta a punto.

El Barcelona, han cambiado esta temporada muchas cosas para Marcial. Por depronto —es lo importante— pertenecer ya al gremio de los casados.

—Me casé el 7 de Julio. Mi luna de miel fueron mis vacaciones. Un viaje por el Norte.

Su esposa: María del Pilar Serrano Bru. De 22 años (fueron novios seis). Se conocieron en Elche. Ahora viven en Barcelona, en un piso que estrenaron hace poco más de un mes.

Fuera del fútbol, Marcial es un muchacho sencillo. Sus preferencias son el tenis —entre los deportes—. Y la música. Sobre todo la sudamericana.

—A mí, en general, me gusta mucho más la música melódica que la ritmica. Bailar lo hago pero no me apasiona demasiado. La "tele" la veo frecuentemente. De ella me quedo con los programas informativos. Y con uno que me apasiona por lo que tiene de vivo, de ágil y bien llevado. Es "estudio abierto" de Iñigo.

Me da una noticia: Tiene un hermano —casi un niño— que comienza a jugar al fútbol en serio.

—En mi familia nadie se había dedicado al deporte. Yo fui el primero. Pero parece que el ejemplo cundió: Ahora un hermano mío —Andrés— juega al fútbol. Y te lo digo sin pasión: lo hace muy bien. Yo creo que va a ser mucho mejor que yo.

La liga está en marcha. El Barcelona ha encajado una importante derrota ante el Español —eterno rival—. Marcial enjuicia las posibilidades del Barcelona.

—Las tenemos todas como el año pasado. Y creo que no iremos a tener la mala suerte de la temporada pasada. Nos faltó un punto para alcanzar la Liga. A pesar de los puntos que, de modo increíble, hemos cedido en casa. Creo sinceramente que esta temporada hay que contar con nosotros. Repito que tenemos las mismas posibilidades que el mayor favorito porque nosotros somos tan favvoritos como el que más.

(Servicio deportivo especial para Agencia FIEL. Prohibida la reproducción).

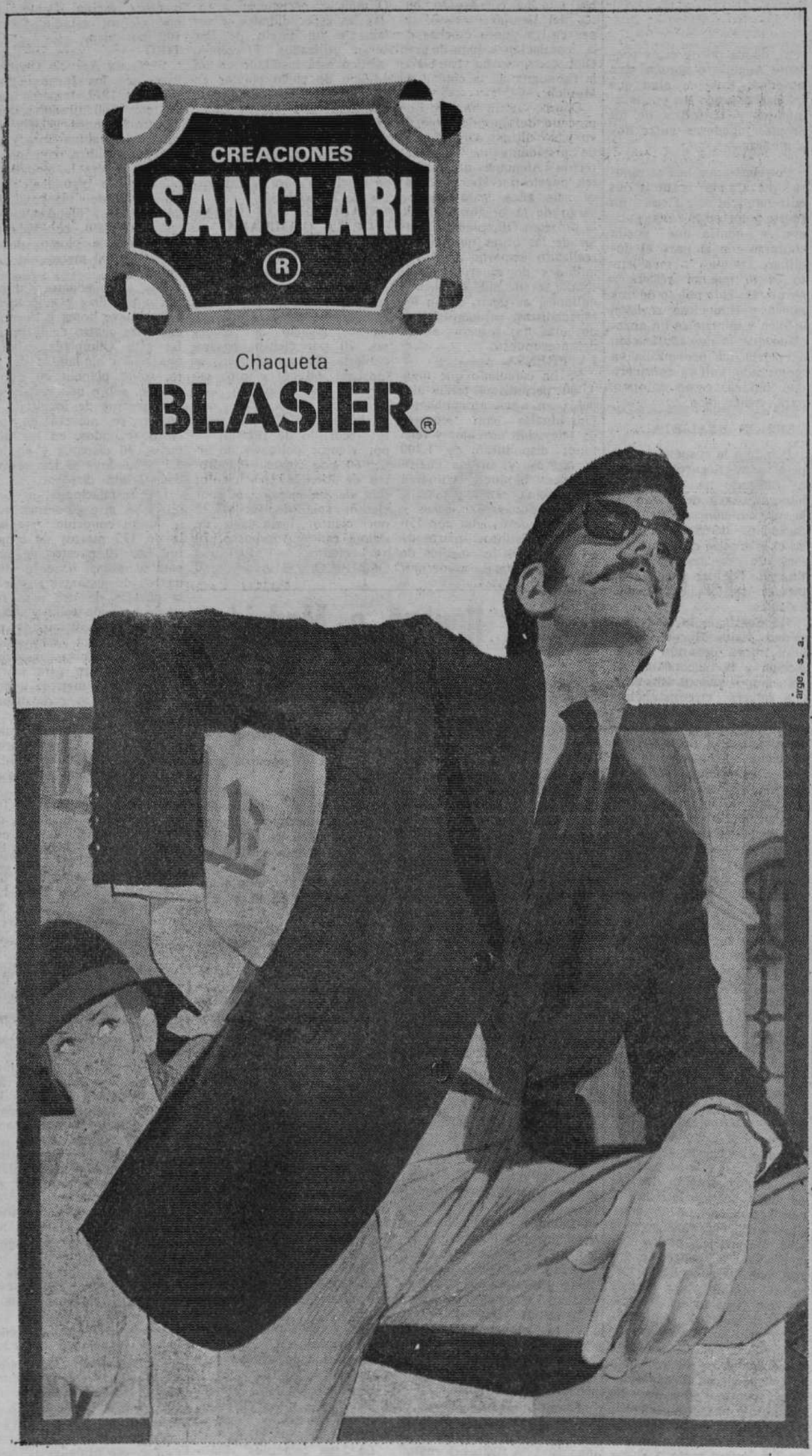

EN LOS MEJORES ESTABLECIMIENTOS

FUTBOL MODESTO

El domingo, comienzan las competiciones provinciales

Como estaba anunciado, el próximo domingo darán comienzo las competiciones en nuestra ciudad, aunque las cosas no han salido como la Federación quería. Serán los juveniles de Primera Regional y la Primera Regional Ordinaria quienes inicien la temporada, para continuar después con las restantes categorías. De momento se cuenta con tres campos, los de San Amaro y Pallafría, ya que el de la Ciudad Deportiva, hasta tanto, no se encuentre debidamente acondicionado, no va a ser usado. También en Pallafría se van a habilitar terrenos, puesto que espacio hay más que suficiente, aunque claro, en este asunto es el Ayuntamiento quien tiene la palabra.

Así pues los partidos que se celebrarán el domingo son los siguientes:

PRIMERA REGIONAL

Campo Pallafría. — A las 12,30, C. D. Capiscol - Vadillos C. F.

San Amaro, campo uno.—A las 10,30, Marvi C. F. - Hospital del Rey.

A las 12,30, Burgos C. F.-Briviesca C. F.

San Amaro, campo dos.—A las 10,30, At. Burgalés-C. D. San Juan.

A las 12,30, C. D. San Esteban-C. D. Alfareros.

Sala de los Infantes.—C. D. Salas - C. D. Lermeño.

JUVENILES

(Primera regional)

Campo Pallafría. — A las 9, Real San Felices-Comanche C. F.

A las 10,45, Vadillos C. F.-Música y Deportes.

San Amaro, campo uno.—A las nueve, U. D. Juan XXIII - Burgos C. F.

San Amaro, campo dos.—A las nueve, Seminario - At. Burgalés.

DEPORTES

DIMITE LA DIRECTIVA DEL OSASUNA

El Ayuntamiento les ha embargado las taquillas

Pamplona (Alfil).— Una grave crisis se ha producido en el Club Osasuna de Fútbol, de Tercera División, motivando la dimisión en pleno e irrevocablemente de la Junta directiva reunida en sesión extraordinaria y acordando presentar la dimisión en pleno a la Federación Navarra ante la situación creada por el Ayuntamiento de la capital.

El citado Ayuntamiento, en relación con el impuesto municipal sobre las cuotas de los socios, ha embargado la totalidad de la taquilla del último partido celebrado en el estadio del Sadar el día 26 del actual, así como las sucesivas taquillas y recaudaciones que se obtengan por cuotas de socios.

La Junta directiva alegó al Ayuntamiento en su día que es un impuesto que no existe en ninguna otra ciudad española y que independientemente de su legalidad, el artículo 117 del reglamento general de recaudación admite embargo que no provoque la paralización de la entidad, artículo 117 que no ha sido admitido por el alcalde al denegar la petición del club v retener el importe total de la taquilla expresa.

La Junta directiva, que ha tenido apoyo total en los organismos oficiales de Madrid, no puede admitir la postura del Ayuntamiento de Pamplona. Se va a convocar urgentemente a una Junta general extraordinaria para el nombramiento de nueva directiva, estando ya actualmente en manos el problema de la Federación Navarra de Fútbol.

INDIGNACION

Málaga (Alfil). — Indignados por la actitud adoptada por la Federación Española de Fútbol, regresaron a Málaga, procedentes de Madrid, el presidente en funciones y el gerente del Club Deportivo Málaga, señor Serrano Carvajal, a su llegada a Málaga, puntualizó: «Nos trasladamos a Madrid para conocer la decisión de la Federación Española de Fútbol sobre la situación legal de la presidencia del Club (decisión que se ha pronunciado en el sentido de convocar unas elecciones). Intentamos ser recibidos por el presidente del alto organismo español, señor Pérez Payá, cosa que no conseguimos. También intentamos entrevistarnos con el secretario general, señor Ramírez, y nos sucedió lo mismo: tanto el presidente como el secretario, a quienes fuimos a ver para conocer los trámites a seguir, para legalizar la situación y convocar la asamblea de socios, se negaron a recibirnos».

El presidente en funciones del Málaga, dijo que hoy se reuniría con los jugadores del club y que haría un llamamiento a los socios y aficionados para superar la crisis planteada.

Preguntado sobre la convocatoria de la Asamblea para designar presidente, el señor Serrano Carvajal dijo: «Esto queda pendiente de la decisión que tome la Federación Andaluza. No se puede hacer otra cosa ante la actitud tomada por la Federación Española», y, añadió: «No me duele el fallo federativo. Lo que más me molesta es el trato que se nos ha dado en Madrid; las desantenciones ante el Club Deportivo Málaga y las consecuencias que toda esta crisis puede tener para el futuro del club.

Tengo la impresión de que la buena marcha del Málaga causa molestias en la Federación, especialmente después del éxito del torneo Costa del Sol».

PROBABLE CESION DE IBAÑEZ AL CADIZ

Bilbao (Alfil). — Es probable que Ibáñez, jugador del Atlético de Bilbao, sea cedido al Cádiz, según se dice en una información publicada hoy por el trisemanario deportivo «Vasconia Express».

Según parece, el Atlético de Bilbao no parece oponerse a que su jugador pase al citado equipo de Segunda División, si bien la operación puede retrasarse al ocurrir la lesión de Carlos en el partido del Villamarín. Ibáñez se halla finalizando ahora sus deberes militares.

SANTANA SE EXPLICA

«Nada tengo que ver con la ausencia de Orantes en el torneo del Real Madrid»

Madrid (Logos). — "Me extraña de que se me acuse de haber impedido la participación de Orantes en el torneo de tenis del Real Madrid", dice Manuel Santana en unas declaraciones que publica hoy el diario deportivo "Marca". "Yo no tengo nada que ver con el asunto. Tan sólo me ocupo de la contratación de los jugadores extranjeros. Los nacionales dependen exclusivamente de mi club. Son asuntos interiores".

Según Santana, sus relaciones con Orantes son magníficas "Siempre nos hemos llevado muy bien, afirma Ni yo tengo quejas de él ni Orantes puede tenerlas de mí. Que no piensen mal de nosotros. No ha existido nunca ni el más mínimo roce", A la pregunta de por qué Orantes no ha acudido a este torneo, dice Santana: "No lo sé con seguridad. Será que mi club no lo ha creído oportuno. De todas formas hubiese pedido venir si lo hubiera querido. Cualquier jugador de primera categoría puede inscribirse en un torneo organizado por un club español. Son reglas vigentes en la Federación Española. Más que extrañarme, me duele todo lo que está sucediendo. Me duele que un jugador de su categoría no esté presente en el torneo, pero la verdad es que yo no puedo hacer nada"

ALFOMBRAS
GRAN CALIDAD
muebles
evelio
VITORIA 56 - 58 60 62

LOCAL DE 1.000 m²

En la calle Vía de empalme
junto a La Terraza

SE VENDE O ALQUILA

Con instalaciones de agua, fuerza, oficinas, servicios. Amplios portones. Tratar en REPUESTOS ELECTROMART. General Mola, 25. BURGOS.

DESQUITE DE OCAÑA SOBRE EDDY MERCKX

Venció en el Criterium Guernica-Sollube

Bermeo (Vizcaya) (Alfil). Luis Ocaña se proclamó brillante vencedor del "I Criterium Ciclista" Guernica Sollube, disputado en una tarde soleada y ligeramente fresca, cubriéndose un recorrido de 52 kilómetros, con salida en la localidad de Guernica y final en el alto de Sollube.

Luis Ocaña invirtió 1 hora, 33 minutos, 47 segundos siendo el segundo clasificado Santiago Lezcano, que invirtió 1-35-1. El tercero fue Tamames que hizo el mismo trayecto con 19 segundos de más sobre Lezcano y cuarto Eddy Merckx, a fin de cuentas el gran derrotado, que quedó a un minuto 34 segundos del ganador de esta jornada.

Este Criterium Guernica Sollube, de 52 kilómetros implicaba cubrir el siguiente itinerario: Guernica, Busturia, Pedernales, Mundaca, Bermeo, Sollube, Bidebieta Alto de Baquio, Baquio, Alto de San Pelayo, Bermeo y con meta en Sollube.

Tomaron la salida 27 corredores, con mayoría de ciclistas del equipo Kas. La representación extranjera la ostentaban los belgas Merckx y Huysmans del equipo Molteni, y el francés Labourdette, del Bic. Asimismo estuvieron representados en este criterium los equipos españoles Karpy y Werner, estando ausente el grupo deportivo "La Casera".

Se dio la salida con cinco minutos de retraso en medio de una gran expectación, desde el lugar próximo al Ayuntamiento guerniqués, dentro del casco urbano de la villa foral.

Alrededor de 30.000 personas presenciaron esta competición en la que a priori Eddy Merckx —reciente vencedor del "Gran Premio Ayuntamiento de Bilbao"— y Luis Ocaña partían como favoritos juntamente con otros buenos escaladores españoles.

Nada más salir de Guernica, apenas un minuto de carrera, se produjo la caída de Pontón (Karpy) En el mismo accidente la máquina de Miguel María Lasa sufrió desperfectos en el manillar Este último corredor sería uno de los pocos hombres que abandonarían en el transcurso de este criterium organizado por la Sociedad Vizcaína de Amigos del Ciclismo El paso por Busturia Pedernales, Mundaca y Bermeo, 20 kilómetros de carrera, no registró nada interesante, puesto que en el pequeño pelotón se tomaron muchas precauciones y nadie estuvo dispuesto a arriesgarse a dar un tirón, quizás por miedo a un prematuro fracaso.

El primer paso por el alto de Sollube se hizo de la siguiente manera: López Carril, Balagué y Ocaña, y todo el pelotón; descolgados Perurena Aranzábal y Santisteban.

A la hora del descenso del Alto del Sollube se apreciaron algunos signos de inquietud en el pelotón Balagué, Galdós, Labourdette y otros intentaron fugarse, pero sin conseguirlo. Mientras tanto Ocaña y Merckx navegaban en la zona media del pelotón, vigilándose mutuamente, arropados por sus escuderos de equipo.

Sin embargo, poco antes del Alto de Baquio, de los intentos de fuga se pasó a una escapada auténtica: la da Luis Ocaña. Con anterioridad a este desmarque el belga Huysmans y el bilbaíno Alcón intentaron lo propio, pero en aquellos momentos la "máquina" del pelotón carburó inteligentemente y pronto fueron absorbidos

Con un pedaleo brioso, sin tregua, Luis Ocaña, que indudablemente quiso resarcirse de su última actuación en el circuito de Churdinaga, se mostró fuerte y con espíritu de lucha difícilmente batible. Así pasó por San Pelayo, cruzó el centro de Bermeo y de nuevo acometió la empresa del ascenso del Sollube. En el pelotón Merckx prosiguió la carrera, un tanto gris, quizá acusando algo de cansancio como consecuencia de la brillante actuación del día pasado. Quiso y no pudo o ni tan siquiera quiso; lo cierto es que Ocaña coronó el Alto de Sollube y entró en la meta en solitario. En la llegada una cariñosa ovación de los millares de personas congregadas para presenciar la prueba se dejó sentir en medio de gran entusiasmo.

Terminada la prueba, en el mismo alto, Ocaña ha recibido los atributos de campeón. Su esposa, muy nerviosa durante toda la carrera, le abrazó y besó muy emocionada. Por los altavoces se requirió la presencia de Eddy Merckx pero el belga no compareció.

La clasificación oficial fue la siguiente:

1.—Luis Ocaña (Bic). 1, 33, 47.
2.—Santiago Lazcano (Kas) 1, 35,01.
3.—Agustín Tamames (Werner), 1, 35, 20.
4.—Eddy Merckx (Molteni).
5.—Joaquín Galera (Karpy).
6.—Luis Balagué (Werner)
7.—Labourdette (Bic).
8.—V. López Carril (Kas)
9.—Jesús Manzaneque (Kas).
10.—Francisco Galdós (Kas)
11.—Manuel Galera (Karpy).
12.—V. Díaz (Werner).
13.—Martos (Werner).
14.—Zubero (Kas) y
15.—Castelló (Karpy).

FEDERACION BURGALESA DE ATLETISMO

Trofeo Otoño

Se pone en conocimiento de los participantes y aficionados al atletismo, que mañana, sábado, día 2, a partir de las 4,30, se celebrará en las pistas de la Ciudad Deportiva, la segunda jornada del Trofeo Otoño, en las distintas categorías de femeninas y masculinos.

Primer Cursillo mixto de Iniciación a la Espeleología, organizado por la O. J. E.

Entre los días 24 y 28 de Septiembre se ha celebrado un cursillo del Grupo de Espeleología de la O. J. E. de Burgos —Grupo denominado «Espeleoje— en la provincia de Santander y concretamente en el pueblo de Ramales de la Victoria.

Al curso asistieron 20 cadetes y afiliados a la O. J. E. interesados en esta especialidad y es seguro que han salido contentos de esta grata experiencia. Durante los 4 días de convivencia entre los asistentes al curso se pudieron desarrollar numerosas actividades y fueron exploradas bastantes cuevas de las que circundan el hermoso pueblo santanderino.

Durante 14 horas los componentes —divididos en dos grupos— exploraron intensamente la amplia y bonita cueva Mur que tras su imponente entrada guarda los más hermosos secretos que la naturaleza ha ido creando durante millones de años.

Otras cuevas fueron visitadas por los espeleólogos asistentes y pudieron comprobar pinturas rupestres en cuevas que ya habían sido exploradas. Los 40 metros de profundidad que encierra la sima Aza los onsiguieron los expertos del grupo mientras que los demás descendieron 20 y fueron recorridas y minuciosamente estudiadas las galerías que existen en dicha sima.

El curso estuvo dirigido por el especialista del grupo de espeleología de la organización juvenil de Burgos, Angel Tajadura de la Torre, que desempeñó perfectamente la responsabilidad a él confiada.

El jefe provincial de la O. J. E. visitó el campamento y se celebró un fuego campamental desarrollándose brillantemente entre la algarabía de los allí presentes.

Es el primer cursillo de espeleología mixto —dentro de la O. J. E.— que se celebra en España y la convivencia entre los chicos y las chicas allí acampados ha sido un éxito, imperando la armonía y quedando bien constatado el lema de la O. J. E de «Vale quien sirve».

La teoría y la práctica han quedado muy bien distribuídas y se han de desarrollar más actividades de este tipo para que quede bien rubricada la valía que encierra la palabra O. J. E.

FOTOGRABADOS

Renovada y puesta al día nuestra sección de fotograbados y fotolitos, estamos actualmente en condiciones de hacer la

ENTREGA DE TRABAJOS EN EL DIA

PRECIOS Y CALIDADES SIN COMPETENCIA

Servicio especial para IMPRENTAS Y AGENCIAS DE PUBLICIDAD:
Llame a nuestro teléfono 20 73 58 y le recogerán los originales en su domicilio

También puede hacer directamente sus encargos en
Talleres Gráficos Diario de Burgos
San Pedro Cardeña, 34
o en
Papelería Tagra - Vitoria número 13

DEPORTES

DOBLE COLUMNA

Por ARQUERO

LA REAL

Esa denominación un poco inconcreta y recortada que se ofrece en el epígrafe, sirve perfectamente, en el sector balompédico, para identificar y reconocer al equipo que está tras de ese apelativo. Se trata de la Real Sociedad, de San Sebastián, lo mismo que el Madrid es "El Real" por antonomasia.

La Real es el próximo visitante de "El Plantío" y su presencia, no hay duda, encenderá la pasión en los graderíos, creará dificultades en el terreno de juego y por anticipado, ha suscitado ya un grado sensible de expectación. La Real es contrincante incómodo para todo rival ,debido a la fortaleza que acusa siempre en sus líneas de cobertura, donde su zaga forma un bloque sólido, duro y difícil de batir.

En la temporada pasada logró un récord de equipo imbatido a lo largo de las seis primeras jornadas, a través de las cuales tampoco encajó un solo gol en su meta. Durante la presente, aun a pesar de no haber cambiado su plantilla, ha empezado más flojo. Tiene dos partidos perdidos, uno ganado y otro empatado y arrastra un negativo y su objetivo mínimo será tratar de enjugarle en "El Plantío".

Ciertamente el visitante de turno no es nada tranquilizador, como, en realidad, no lo será ninguno de los que vayan llegando esta temporada; pero siempre tras la Real se intuye a un rival serio, lleno de codicia y con gran espíritu de lucha. Esas serán sus armas, sin desdeñar el juego y la potencia de los Martínez, Gaztelu, Boronat, Urreizti, etc

¿RECTIFICACION?

Preveíamos en nuestro comentario anterior que la medida federativa prohibiendo la retransmisión de partidos de fútbol por TVE, en jornadas dominicales, iba a tener revuelo y posibles rectificaciones. La medida era demasiado fuerte y tajante para no desencadenar una serie de reacciones con las más diversas implicaciones.

Por otra parte uno no acierta a comprender, a pesar de todas las invocaciones que se hagan al reglamento, que una medida de ese porte pueda ser adoptada unilateralmente por la Federación, a pesar de toda la autoridad y poder de resolución que a ésta le asista. Sin duda por esta razón, después del precipitado y sorprendente acuerdo, se ha registrado una "marcha atrás" y la adopción de una postura más cauta, como es la de abrir una encuesta entre los propios clubs de fútbol para que sean ellos quienes se pronuncien y decidan.

En consecuencia, no puede considerarse nada plenamente decidido. Habrá que esperar a conocer las posturas que fijan los clubs, aunque ya hay anticipadas algunas bien caracterizadas. Por ejemplo, el Madrid, por medio de un portavoz, ha manifestado que ellos tienen suscrito un acuerdo con Televisión Española hasta Junio de 1973 y que aspiran a que el mismo se cumpla.

A la vista de esa declaración y otras que se perfilan o intuyen en torno a este asunto, no resulta aventurado predecir que todo se diluirá en la nada. O simplemente quedará como el recuerdo de una precipitada medida adoptada —y no mantenida— por la Federación Nacional.

SUBSIDIO

Al Barreda, el modesto equipo de la barriada torrelaveguense, donde Santillana surgió a la fama futbolística, le han llegado algunas migajas del aireado y bien pagado traspaso del citado jugador. Quinientas mil pesetas ha entregado el Santander al Barreda, en cumplimiento del acuerdo que el Rácing tiene establecido con todos los clubs regionales de la Montaña, en el sentido de que aquellos jugadores que le sean cedidos, si posteriormente son traspasados, a los equipos de origen les asiste el derecho a percibir el diez por ciento del importe de la operación.

Por tanto, el traspaso de Santillana, según se dice en la Prensa santanderina, ha sido valorado por el Madrid en cinco millones de pesetas.

He aquí unas cifras que no encajan bien, si se considera que la "operación tripartita" —Corral, Aguilar y Santillana— fue establecido en conjunto en veinte millones de pesetas, aunque posteriormente desde el lado madridista se hablaba de diecisiete millones... De cualquier modo, la valoración no parece muy equilibrada, a la hora de fraccionarse, pues Santillana —que era, en potencia, el elemento más cotizado— aparece infravalorado en la liquidación.

Pero, en fin, éste no es problema nuestro, ni en el que tengamos que entrar para su resolución. Solamente se trata de unas breves reflexiones que se nos ocurren al vuelo del comentario.

PISOS TERMINADOS

Zona Vadillos Junto Colegio Lasalle Esquina calle Melchor Prieto Delicias Tres dormitorios, comedor baño completo Calefacción individual carbón. — Mucho sol. Facilidades Económicos Exentos Empapelados. - Portero automático

CONSTRUCTORA ALONSO ARTECHE

Melchor Prieto. 16

NO SOLO LOS CLUBS LE HAN FALLADO A KUBALA

- **En lugar de colaboración, cábalas e incomprensión**
- **Ciertos críticos, que construyen castillos con humo de cigarrillo tampoco colaboran en un objetivo más importante que la victoria frente a Rusia: enseñar a jugar al fútbol**

★ ☆ ★ Por Juan del CAMPO

Con cierto regocijo se observa la posibilidad de la clasificación de la selección nacional española de fútbol en la Copa de Europa de las Naciones. Ese regocijo se fundamenta, sustancialmente, en el reciente descalabro de la selección rusa entre Irlanda del Norte, hasta hace diez días francamente imprevisible en razón misma de la imposibilidad de su consumación.

LO CREMATISTICO...

No faltan, en esta hora del "optimismo" —tan falso que se parece haber olvidado la escasa colaboración que los clubs han prestado a Kubala en la presente etapa del plan de entrenamiento de su cuadro— los críticos que especulan con cábalas indignas de su misión. Dicen, quienes abordan el camin ofácil de la ensoñación, que si España y Rusia terminan empatadas a puntos —para lo cual es preciso, por sobre todo, obtener la victoria el próximo 27 de Octubre, en Sevilla—, la clasificación de nuestro país estará asegurada... bueno, casi-casi asegurada. Veamos su razonamiento.

Los rusos han fallado ante Irlanda del Norte con su "apretado" 1-0 (ante el 3-0 de España en la misma Sevilla y el mismo equipo) y ahora están a merced del encuentro hispano- chipriota... siempre que pierdan con nosotros y que ambas selecciones —la rusa y la nuestra— alcance el mismo resultado en el Ulster. En definitiva, la "visión" de los "optimistas" se fundamenta en que "todo el cálculo para una clasificación por goles descansa en la igualdad final a puntos, y ésta desaparecería en cuanto Rusia lograse algún punto más".

LO NUESTRO...

El pensamiento de estos críticos es el de que Irlanda del Norte será incapaz de ganar los dos partidos que, ante Rusia y España, habrá de sostener en su capital, dándose por descontado que perderá ambos. O, por lo menos, el que juegue ante nosotros. Pero aun en el caso de que ganara los dos, sumando ocho puntos, en los cuales podría quedarse Rusia con las derrotas de sus salidas, España podría alcanzarlos. En este caso, la ventaja española sería entonces la misma (a menos de un desastre en el Ulster), debido a que, al parecer, es más sencillo rebasar en goles a los irlandeses que, lo mismo que Rusia, han jugado sus dos partidos con Chipre. Entonces, de acuerdo a esta ecuación —además de llegar a "lo nuestro, a lo crematístico?— España se clasificará si gana a Rusia bate a Chipre por un mínimo de cuatro goles y hace lo mismo que los rusos en Belfast...

Como se ve todo sencillo. Siempre, en los papeles, todo resulta fácil y cómodo; rentable e imaginable. Particularmente a la hora de planear lo meramente crematístico (el triunfo en este caso), aunque, al despertar, nos encontremos sólo con humo de cigarrillo.

LA VERDAD Y LA REALIDAD

No obstante, la verdad y la realidad, que son una sola cosa, coinciden. La verdad es que los clubs han hecho muy poco para colaborar con Kubala. Las listas de "lesionados", a la hora de enviar sus jugadores a la concentración dispuesta por el entrenador-seleccionador, resultaron excesivamente nutridas. Como siempre, el interés particular se antepuso al común y la noción de que la selección es más importante que la liga quedó desbaratada. Esta es la verdad

La realidad es que el balompié español está en baja forma quizás porque aquella "furia" que lo caracterizó ya no "viene" en las nuevas generaciones de futbolistas, convertidos en buenos atletas pero regulares jugadores. Correr es todo lo que importa en nuestros días. Correr y aguantar los noventa minutos en un ritmo que no tiene más cualidad que el de mantener a los hombres "galopando" por el campo durante la duración del encuentro. Pero no nos engañemos: no hay buen manejo del balón (que en fútbol es sustancial). Sobre esto hay una reciente anécdota: un periódico madrileño calificó de "lento" al extremo argentino Anzarda que, en un solo encuentro ¡había marcado cinco goles! partiendo de una sabia lección: quien debe correr en un estadio futbolístico, es la pelota, muchos de nuestros mejores hombres usan una sola pierna (la otra es como un bastón) y, además, es muy escasa la idea estratégica que debe predominar en un encuentro. Esta es la realidad.

Verdad y realidad que Ladislao Kubala —uno de los mejores fútbolistas del Mundo en su época y gran entrenador en la actualidad—, hombre realista, no ha dejado de contemplar friamente al afirmar que "si no se entiende que la selección es cosa de todos y que el fútbol, además de una manifestación atlética, es un poco arte, nada de cuanto yo haga puede resultar. Al fin de cuentas soy un entrenador. No un mago".

(Es un servicio deportivo especial para Agencia FIEL — Prohibida la reproducción).

¡A la carga!

Carretillas automotoras

S. A. M. FENWICK

FENWICK

Barcelona Bruch, 96
Tel. 232 63 80
Madrid Gómez Ulla, 20
Tel. 255 34 04

en limpio

Caldera eléctrica Garza para calefacción individual.
Sin gases, sin humos, sin llamas.
Es calor limpio.
La Caldera Eléctrica Garza sustituye a otras calderas de calefacción y elimina sus problemas.
Tiene todas las ventajas de las cosas eléctricas.
Es limpia, cómoda, segura. Y decorativa.
Se instala sin necesidad de obras.
Incluye termómetro y termostato para regular la temperatura a voluntad.
Y para "encenderla" basta con apretar un botón.
¡Esto es calor limpio!
Para veranear en invierno: Garza

Garza

JOSE DOMINGO SAN JOSE
San Cosme, 10 - 3.º
Teléfono 20 62 56 - BURGOS

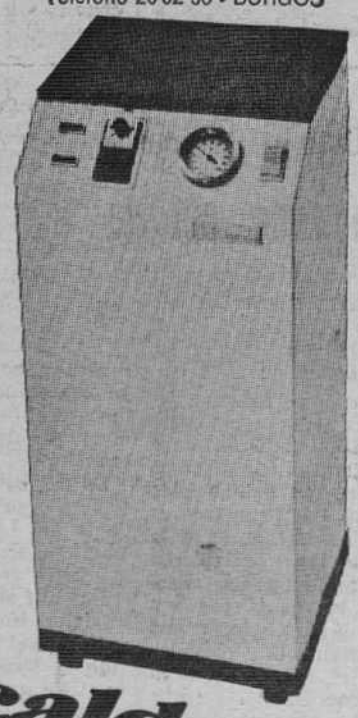

caldera eléctrica

La propaganda es el todo.

Diario de Burgos

garantiza la eficacia de su anuncio, por la gran difusión de nuestro periódico.

Pasando el rato

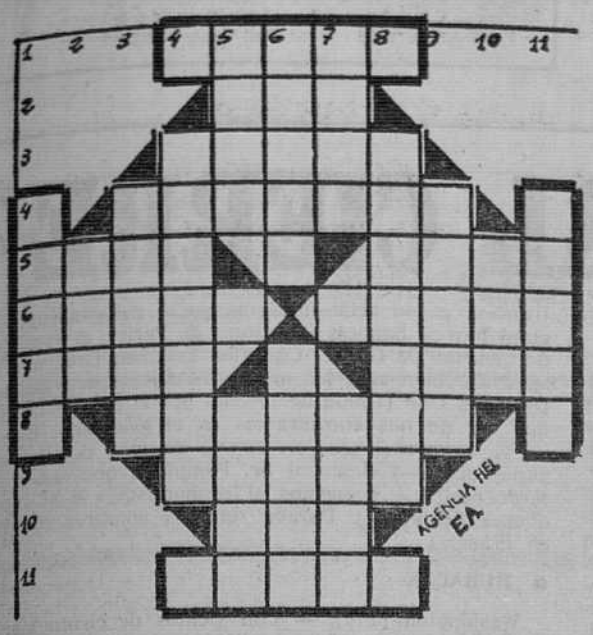

CRUCIGRAMA

HORIZONTALES. — 1. — Proyectiles. 2. — Preposición. 3. — Lanzas largas antiguas. 4. — Huella sdel pie. 5. — Caudillo árabe. Letra griega. 6. — Ladrones diestros. Cauce artificial. 7. — Agarraderos. Niño pequeño. 8. — Ensortijarán. 9. — Batracios. 10. — Arte de pesca. 11. — Regla, precepto.

VERTICALES. — 1. — Manchas en el cutis. 2. — Adverbio de cantidad. 3. — Causar escozor. 4. — Sensación de ardor, que sube hasta la faringe. 5.—Buey sagrado egipcio. Maíz. 6. — Privadas de juicio. Cubran. 7. — Labrad. Cayó dando vueltas. 8. — Grandes llanuras herbáceas. 9. — Nombre de varón. 10. — Comparativo. 11.— Fécula que se obtiene de los tubérculos de algunas orquídeas.

Solución al anterior:

HORIZONTALES. — 1. — Sal. 2. — Bolas. 3. — Delirar. 4. — Reto. Eral. 5. — Simas. Saber. 6. — Amo. Uno. 7. — Ralas. Valen. 8. — Sebo. Alas. 9. — Radicas. 10. — Datar. 11. — San.

VERTICALES. — 1. — Sar. 2. — Rimas. 3. —Demoler. 4. — Bata. Abad. 5. — Solos. Sodas. 6. — Alí. Ita. 7. — Lares. Vacan. 8. — Sara. Alar. 9. — Rábulas. 10.— Lenes. 11. — Ron.

MIL TRESCIENTOS ELEFANTES VAN A SER MATADOS ESTE AÑO EN EL PARQUE NACIONAL WANKIE, DE RHODESIA

Quedarán otros 7.500 más y podrán evitarse grandes daños a la vegetación

Salisbury (Crónica especial para Agencia «Fiel-NR», en exclusiva para DIARIO DE BURGOS). — El aumento del número de elefantes —desde 5.000 hace cuatro años, hasta 8.000, por lo menos, en Septiembre de 1970— registrado en el Parque Nacional Wankie, de Rhodesia, está ocasionando perjuicios en la vegetación, especialmente en la que está cerca de las fuentes permanentes de agua, lo que preocupa a los funcionarios del Departamento de Parques Nacionales y de la Administración de Vida Animal.

Pero lo grave es que, según algunas comprobaciones, de las observaciones de los funcionarios responsables, así como según ciertos sondeos aéreos, exista, probablemente, un error de cálculo de cerca del 15 por ciento, lo que podría significar que el número real de elefantes excede de los 9.000.

Se cree que este aumento espectacular se debe, en gran parte, a la fuga de elefantes originarios de Botsuana, no sólo en busca de protección en el parque, sino también para aprovecharse de las reservas de agua que allí encuentran.

Aunque se espera que el Gobierno de Botsuana intente mejorar el abastecimiento permanente de aguas en las tierras adyacentes al parque Wankie, y se piense que tal medida podría afectar al movimiento de elefantes, el programa requerirá de cierto tiempo y no puede ser concluído suficientemente rápido para salvar a la vegetación del Parque.

Gran número de elefantes que, en la estación seca, se fijan cerca de las reservas de agua, ejercen un efecto altamente nocivo sobre la vegetación. La destrucción de ésta es muy rápida y, si se deja que prosiga, las consecuencias podrían ser graves, no sólo para los elefantes sino también para otras especies que necesitan de las plantas para vivir.

El eminente ecólogo Sir Frank Fraser Darling, doctor en Ciencias, dijo una vez: «Es desanimador organizar un Parque Nacional de algunos millares de millas cuadradas de terreno bravío y comprobar después que éste es demasiado pequeño para poder seguir su curso normal».

El recurso a la reducción de la población animal, como medio de control y dirección, ha sido científicamente aceptado en diversas partes del Mundo, incluyendo el continente africano, y la medida fue puesta en práctica en Rhodesia y en otros países. Para corregir la tendencia actual, se proyecta la eliminación de 1.300 elefantes durante el año 1971. Otras eventuales reducciones dependerán de las informaciones obtenidas en el curso de las observaciones que se realizarán durante y después de la campaña de reducción.

Por primera vez, será utilizado en Rhodesia el método de los dardos lanzados desde helicópteros. La utilización de narcóticos por este procedimiento, como quedó demostrado en el sudafricano Parque Nacional Kruger, está considerado como el método más «humano», ya que se elimina el factor de las heridas y las perturbaciones son mínimas.

Sólo serán afectadas las manadas de elefantes en las zonas en que se registran grandes estragos, y no serán eliminados los elefantes con colmillos de buena calidad.

CON PAPELES PINTADOS DECORI SU HOGAR
muebles evelio
VITORIA 36

CORDERO ASADO
Especialidad de
HIGON de ASADOS
«CABORNERO»
(Final Autobús Gamonal)
SERVICIO A DOMICILIO
Teléfonos 209631 y 205937
Calle Vitoria 223

JEROGLIFICO

Nombre de la cordillera de Santa Marta en Colombia.

Solución al anterior:

Semiramis

DIBUJOS CON SIETE ERRORES

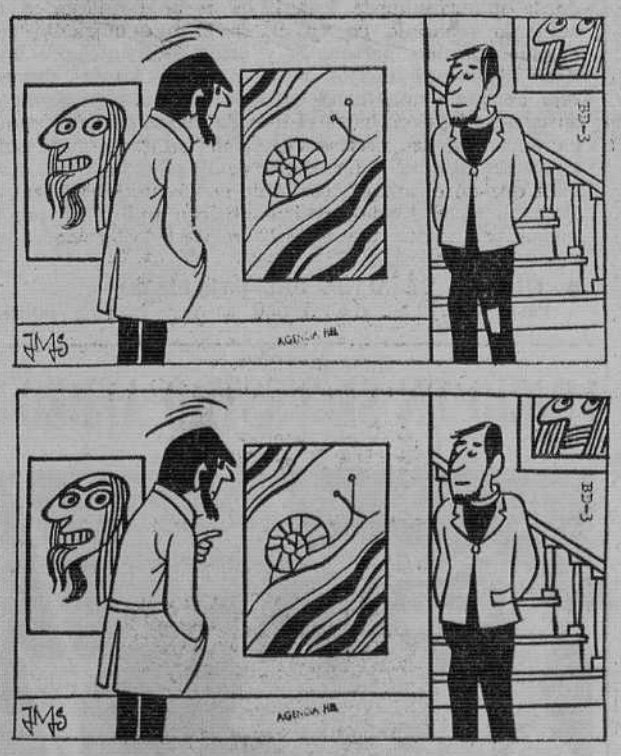

Estos dos dibujos son aparentemente iguales. Siete diferencias les separan. Si es usted buen observador debe descubrirlas antes de cinco minutos.

Solución al anterior.

1. — Barca. 2. — Bolsa. 3. — Pelota. 4. — Manga señor. 5. — Boca. 6. — Montaña. 7.ª — Agua.

Y VA DE CUENTO...

HUMOR

El humor tiene sus secretos. Cierto. Aquí está una prueba elocuente por la que el protagonista, un médico, no sólo demuestra lo meritorio de su abnegada profesión, sino una viva expresión de que su labor, siempre sacrificada, no les cierra, afortunadamente, las válvulas del humor.

Resulta que un multimillonario llamó con urgencia a un médico renombrado. Cuando éste llegó, un cuarto de hora más tarde, pudo comprobar con infinito desagrado, que el paciente era un chimpancé que había requerido los servicios del galeno. Este, sin manifestar sus sentimientos, auscultó al simio y como viera en el salón a un niño, hijo del potentado, también lo examinó detalladamente.

Y al terminar el reconocimiento, el doctor, muy tranquilo y sonriente, se expresó así:

—Distinguido señor: sus dos hijos sufren una ligera indigestión. Con un día que guarden dieta, todo estará resuelto. Buenos días.

SUPOSICION

El matrimonio que estaba veraneando en una casita de campo, no muy lejos de la playa, recibió una carta de la madre de la mujer, anunciándoles que en tal fecha iría a pasar con ellos una temporadita. Cuando llegó el día señalado, se presentó la firmante de la misiva y al acercarse a la casa, vio que un grupo de gente se arremolinaba delante de la finca. Fue acercándose y advirtió los vestigios de un reciente incendio: los muros calcinados, los muebles aún humeantes...

—¡Ah! —exclamó la dama, profundamente sorprendida—, no les hubiera creído nunca capaces de llegar a esto.

MONTAÑISMO

Todo lo que toca de cerca o de lejos al montañismo, está en plena actualidad. Así, pues...

Un guía acompañaba a cierto grupo de turistas. En lo alto de una vertiente abrupta, todo el mundo se detuvo al borde de un precipicio oculto por altos matorrales.

—Es un lugar muy peligroso —protestó uno de los turistas que había estado a punto de caer en el vacío. ¿Por qué no hay un cartel que así lo señale?

—Ya había uno —explicó el guía—, precisameente señalaba "Lugar muy peligroso", pero con el cartel, el lugar dejaba de ser peligroso... Así que lo quitaron.

POSTRE

En un restaurante situado al borde de la carretera, un comensal, que por cierto ha comido bien y a gusto, pregunta:

—Oiga, camarero, ¿qué tienen como postre especial?

—Le recomiendo los helados —responde solícito el camarero—. Tenemos "El misterio" y "La sorpresa de la casa".

—¿Qué es eso del "misterio"? —interroga curioso el comensal.

—Es una sorpresa, naturalmente.

—Bien, ¿y "La sorpresa de la casa?"

—Es un misterio —concreta el camarero con una iniciación de sonrisa.

LEA VD SIEMPRE
DIARIO DE BURGOS

SEGUROS GENERALES

Importante Compañía desea nombrar Delegado en BURGOS instalándole oficina Subvención para gastos administrativos. Escribir al núm. 30.029. — Apartado 911. Madrid.

DON CELES — Por OLMO

Diario de Burgos

FUNDADO EN 1891

Talleres Gráficos
Diario de Burgos

TODA CLASE DE IMPRESOS DE CALIDAD

FOTOGRABADOS

San Pedro Cardeña, 34 Teléfono 20 73 58

Papelería Tagra: Vitoria, 18 Teléfono 20 28 52

Carta de MADRID

Por TACHIN

Clericalismo y anticlericalismo polémica de actualidad

Diez millones de españoles tienen menos de veinticinco años de edad

MADRID.- A las cuatro y media de la madrugada continuaba el escrutinio de votos y el porcentaje de votantes se hallaba en los alrededores del 30 por 100, pero ya en las primeras horas del día parece que han acertado las auspicios que señalaban que se había superado el 50 por 100, hallándose en vanguardia en cuanto al número de sufragios obtenidos don Julio Llantada y don Enrique Villoria, que obtuvieron unos noventa mil votos, más de treinta mil sobre los de sus competidores. Hoy no podía faltar en «A B C» la intencionada e ingeniosa pincelada de «Mingote», el cual nos presenta a un señor que entra en un colegio electoral y el presidente, ante una urna que está absolutamente vacía, le pregunta: «¿Qué desea?».

BANDERA

En el diario «Pueblo» se publica un artículo que contiene las siguientes palabras: «No soy clerical ni anticlerical: vaya esto por delante. Ser anticlerical en España representa una tontería tan grande como proponerse contener el mar a puñetazos. Pero menos aún puedo ser clerical porque eso es ir contra la doctrina y el ejemplo de Cristo. Si leen ustedes el Evangelio con ojos serenos verán que el mensaje de Jesús es precisamente la ruptura con toda una era de la Humanidad en que el sacerdocio se utilizaba como medio de poder, de riqueza, y el nombre de Dios para la opresión y el sometimiento. Un sacerdocio entendido —quien lo entienda— como clase, como presión, como fuerza, como casta, es herencia de los fariseos, pero no de Jesús». El artículo, titulado «Bandera blanca», lo comenta hoy en una ardiente defensa del clero el periódico «Ya», al entender que el comentarista, no citado, ha comprendido muy torcidamente muchos aspectos de la asamblea conjunta de obispos y sacerdotes, en la que se ha querido un sacerdocio muy ajeno a la herencia de los fariseos y han propugnado el desprendimiento de las riquezas de la Iglesia, la despolitización de la Iglesia en España, la conclusión del actual Concordato y la afirmación de la libertad para todos. Y termina: «Son tantos los puntos negros en «Bandera blanca», que más que bandera de paz parece bandera de... otra cosa».

SOLIDARIDAD

Tampoco es el cronista clerical ni anticlerical, pero confiesa su simpatía por casi todos los «curas». Por eso recoge el contenido del escrito que han firmado doscientos treinta sacerdotes de Madrid «ante los acontecimientos dramáticos de que hemos sido testigos las últimas semanas en nuestra archidiócesis». Y del escrito aludido, algunas frases. Estas: «Nos solidarizamos con las justas peticiones de los trabajadores de la construcción». «Pedimos con ellos, impulsados también nosotros por el Magisterio de la Iglesia, cauces eficaces de diálogo, de expresión, de asociación obrera y de representación que permita construir pacíficamente la convivencia de todos los españoles en la justicia, único camino para una paz verdadera en las conciencias y en la vida social». «Las víctimas principales de los expedientes de crisis son siempre los trabajadores, cuyas causas no aparecen justificadas a los ojos de los mismos trabajadores». «Lamentamos la ausencia de una información suficiente sobre los acontecimientos vividos durante estos días» y «nos mueve a hacer esta declaración nuestra misión de ministros de reconciliación en medio del pueblo a quien queremos servir como sacerdotes de Jesucristo».

NOTICIAS BREVES

Bollo futbolístico por la anunciada suspensión de los partidos televisados en domingo.

—Diez millones de españoles tienen menos de veinticinco años de edad. Atención a estos chicos.

El Duque de la Torre ha dicho: «Franco es uno de los pocos españoles que no provocó la Guerra de Liberación».

—Y calor.

NOTICIAS AL CIERRE

● ELECCIONES EN LAS UNIONES DE TRABAJADORES Y EN LAS DE EMPRESARIOS

Madrid. — Los actos electorales de hoy se han celebrado en los Sindicatos de Alimentación, Actividades Sanitarias, Agua, Gas y Electricidad y Textil. En este último se han celebrado en su totalidad las elecciones para la previsión de todos los cargos de la Unión Nacional de Trabajadores y Técnicos, para la que han resultado elegidos presidente, don Juan Barrera Abella y vicepresidente, don Sebastián Morales. En el Sindicato Nacional de Alimentación se han desarrollado las elecciones para la provisión de la Unión Nacional de Trabajadores y Técnicos, para cuya Junta han resultado elegidos presidente, don Pedro Calpe Arcusa, y vicepresidentes primero y segundo, respectivamente, don Antonio Alvarez Iglesias y don Francisco Cortina Ortiz. En el Sindicato de Agua, Gas y Electricidad resultó elegido presidente de la Unión Nacional de Trabajadores Técnicos, don Joaquín Campos Pareja, y de la de empresarios, don Santiago Castro Cardús. En el Sindicato Nacional de Banca, Bolsa y Ahorro se han celebrado también elecciones, siendo elegido presidente de la Unión de empresarios, don Rafael Pérez Escolar. En el Sindicato de Actividades Sanitarias resultó elegido presidente de la Unión de empresarios, don Marcial Gómez Gil, y de la de trabajadores y técnicos, don Pedro Luis Sánchez García.

● ESPAÑA EXPORTA HOTELES

Madrid (Cifra). — La industria española de equipo para hostelería participará del 14 al 25 de Octubre en el Salón internacional del parque de exposiciones de Versalles en París. El servicio de exportación del equipo de hostelería con sede en la Cámara de Comercio de Barcelona, ha organizado con el patrocinio de la Comisaría de Ferias del Ministerio de Comercio la participación española en esta exposición. La agrupación de empresas españolas de Barcelona, Madrid, Bilbao y San Sebastián que asiste al certamen ha firmado recientemente contratos para montar totalmente varios hoteles en Argelia.

● ATENTADO CONTRA EL JEFE KURDO IRAQUI

Beirut (Efe-Reuter). — Radio Bagdad ha informado esta noche que Mustafá al-Barzani, poderoso dirigente de la minoría kurda iraquí, ha resultado ileso en un atentado realizado contra él, en el que murieron tres de sus guardias personales y otros diez sufrieron heridas. Al-Barzani dirigió a la minoría kurda, durante diez años, en una lucha cuyo objetivo era conseguir la autodeterminación, hasta el mes de Marzo del año pasado en queäceptó las ofertas del Gobierno iraquí para solucionar la disputa. La emisora de Bagdad ha dicho también que en el ataque, realizado en el cuartel general de Barzani, en el Norte del Irak, fueron utilizadas, por lo menos, cincuenta bombas de relojería y granadas de mano.

● FRANCIA SE ALEJA DEL GAULLISMO

París (Efe). — «La verdad es que la vida política francesa ya no bebe en el manantial del gaullismo», declaró hoy en Sannois (cercanías de París), el ex-ministro del general De Gaulle, Christian Fouchet. Este, que hizo su declaración ante los miembros del grupo gaullista de izquierda USP (Unión de jóvenes por el progreso) estima que «ya no nos encontramos en el gaullismo. Estamos en el «pompidolisme» en espera de que, dentro de algunos años —y deseo al Sr. Pompidou que sea lo más tarde posible— lleguemos al «dupontismo» o al «durandisme», (Dupont y Durand son dos nombres corrientes en Francia).

● HURACAN

Washington (Efe). — Con vientos de ciento cincuenta kilómetros por hora y lluvias torrenciales el huracán «Gincer» azotó hoy las costas de Carolina del Norte y Virginia. El servicio meteorológico nacional afirma que «Ginger» es el huracán más viejo y más grande en extensión que se recuerda en la historia, ya que nació hace veinte días en el golfo de Méjico, causó destrucción y tres muertes en las costas de Florida y se estacionó finalmente, tomando más fuerza, en el Atlántico hasta iniciar hoy nueva marcha en dirección al centro del país. Más de diez mil personas fueron mientras tanto evacuadas de sus hogares en Carolina del Norte y Virginia y pueblos enteros de la costa quedaron abandonados. «Ginger» entró hoy finalmente en esta zona norteamericana en dirección hacia el Noroeste del país, hasta el momento no se cree que haya causado ninguna muerte, pero cientos de casas han quedado destruídas.

● TERREMOTO EN EL GOLFO DE CALIFORNIA

Washington (Efe). — Un terremoto de gran escala se registró a las cuatro de la madrugada de hoy, hora local, en el golfo de California entre este Estado norteamericano y Méjico. El centro norteamericano de información sobre terremotos anunció que el sefsmo midió 6,4 puntos en la escala de Richter, pero que los primeros informes aseguran que no causó daños. El terremoto fue registrado en centros sísmicos de Washington, Arizona, Hawai y Alaska. El epicentro se localizó a unos mil kilómetros al Sur de Los Angeles en este golfo del Pacífico que separa la baja California del continente mejicano.

● RECLUSOS DE UNA PENITENCIARIA TOMAN DE REHEN AL DIRECTOR

Guayaquil (Ecuador) (Efe). — Mil trescientos reclusos de la penitenciaría del litoral de esta ciudad, se amotinaron ayer por la mañana y tomaron como rehén al director de ese establecimiento penitenciario, comandante (retirado) Carlos Donoso Muirragui. En realidad el comandante Donoso había sido relevado pocas horas antes de que los presos tomaran esta actitud, por el gobernador de la provincia, ante varias irregularidades en el desempeño de sus funciones, que iban en perjuicio de los detenidos en la penitenciaría del litoral. Los presos adoptaron esta actitud hasta que el presidente de la República, Velasco Ibarra, sancione a los responsables y mantienen al ex-director fuertemente custodiado en una celda. Salvo ésta, no se han producido otras manifestaciones de violencia.

● TERMINA EL CONSEJO NACIONAL DE LA DEMOCRACIA CRISTIANA

Roma (Efe). — Ha terminado hoy sus deliberaciones el Consejo del partido de la Democracia Cristiana, que debían haber terminado el lunes y que se han prolongado debido a las diferencias habidas en el seno de la misma por las distintas facciones imperantes en esa organización política. El Consejo aprobó con sólo tres abstenciones una moción política que en líneas generales sigue el documento preparado por el secretario del partido, Forlani. Los cinco puntos del documento se resumen en una declaración de la necesidad de «un centro izquierda orgánico, las reformas económicas deben estar en relación con la situación económica real de Italia; urgencia de una reforma sanitaria; unidad de todas las corrientes existentes en el seno del partido, con representación de todas en los órganos de Gobierno y que el «quorum» o porcentaje para participar en los órganos nacionales será del 15 por ciento.

● MINISTROS ESPAÑOLES EN USA

Washington (Efe). — El ministro español de Hacienda, Alberto Monreal Luque, se entrevistó hoy con su colega norteamericano, John Connally, tratando en su conversación de los principales temas monetarios y financieros que acaparan la atención internacional. Monreal Luque asistió a primeras horas de hoy como invitado especial a un desayuno de trabajo en la Cámara de representantes norteamericana al que acudieron diferentes miembros del Congreso y representantes de diversos países asistentes a la reunión anual del Banco Mundial y del Fondo Monetario Internacional. El miércoles, el ministro español de Hacienda se entrevistó con el ministro francés de Finanzas, Valery Giscard D'Estaing y asistió por la tarde a la recepción ofrecida por el presidente Nixon a los congresistas.

● ISRAEL PROPONE NEGOCIACIONES

Naciones Unidas (Efe). — Israel propuso formalmente hoy a los países árabes la apertura de una negociación durante el mes de Octubre para discutir la posibilidad de reabrir el Canal de Suez y de reanudar la misión Jarring. En un discurso dirigido especialmente a Egipto, el ministros de Asuntos Exteriores delineó «cinco caminos hacia la paz» en Oriente Medio, destinados a romper el punto muerto del conflicto. «Reunámonos este mes bajo los auspicios de los Estados Unidos para discutir los detalles y principios» de un eventual acuerdo, dijo Eban dirigiéndose a Mahmud Riad, ministro egipcio de Asuntos Exteriores.

FINGIO UN SECUESTRO AEREO

Oklahoma. — Leroy Savage, de 26 años, es un estudiante de piloto que, con tan sólo 12 horas de vuelo, tuvo que pedir ayuda para poder aterrizar en Oklahoma después de haber comunicado con la torre de control que le habían secuestrado y que le obligaban a seguir rumbo a Méjico. Más tarde declaró a la policía que era mentira, por lo cual fue esposado.

(Telefoto Cifra Gráfica)