Diario de Burgos

FUNDADO en 1 891

SABADO, 19 DE JUNIO DE 1976
PRECIO DEL EJEMPLAR
DIEZ PESETAS
AÑO LXXXVI. — N.º 26.306
DEP. LEGAL: BU-5-1958

EMPRESA EDITORA:
DIARIO DE BURGOS, S. A.
DIRECTOR:
ESTEBAN SAEZ ALVARADO

REDACCION, ADMINISTRACION Y TALLERES:
SAN PEDRO DE CARDEÑA, 34
DELEGACION ADMINISTRACION. VITORIA, 13
TELFS. { REDACCION: 201280
ADMINISTRACION: 207148-49
DELEGACION ADMON.: 202852

APARTADO DE CORREOS N.º 46

BURGOS ES UNA DE LAS PROVINCIAS MAS AFECTADAS POR LA SEQUIA

Corpus y Curpillos, en Burgos

Una bonita fotografía captada por "Fede" en la tradicional procesión del "Curpillos". En ella, aparece el capitán general de la VI Región, teniente general Prada Canillas, portando el histórico Pendón de las Navas de Tolosa.
(Información, en séptima página)

Se tomarán medidas para paliar los daños

Proyecto de ley sobre expropiación forzosa de viviendas desocupadas por incumplir su función social

Acuerdos del Consejo de ministros

Madrid (Cifra).— Las pérdidas ocasionadas en la producción cerealista, hasta el momento, por la sequía, se aproximan a 20 millones de quintales métricos, por un valor superior a los 16.000 millones de pesetas, según dijo el ministro de Información y Turismo, al dar lectura a la ampliación de la referencia de lo tratado en el Consejo de ministros celebrado hoy.

Las provincias más afectadas han sido Palencia, Zamora, Burgos, Ciudad Real, Toledo y Segovia y se han producido daños, también considerables, en las restantes provincias de las dos mesetas, de las que informó el ministro de Agricultura, que ha visitado ayer varias de las provincias afectadas. En base a la información directa o indirecta recogida se ultimarán unas propuestas concretas al Gobierno en orden a contribuir a resolver o aminorar la grave situación creada.

El Consejo aprobó varias mociones del FORPPA.

También aprobó el Consejo un real decreto por el que, a propuesta de los Ministerios de la Gobernación y Obras Públicas, se aprueban los «Estatutos del Consorcio de Transportes de Vizcaya».

Asimismo, a propuesta del ministro de Obras Públicas, el Consejo ha autorizado la construcción de la presa de Barrendiola, en la provincia de Guipúzcoa, cuyo presupuesto está estimado en 132 millones de pesetas y su pla-

(Pasa a la página 11)

Tres estatuas de Carlos III donadas a los EE. UU.

Segovia (Logos). — Las tres estatuas de Carlos III que España ha donado a Estados Unidos con motivo del bicentenario de la independencia de dicho país, han sido cinceladas en su estudio-taller situado en La Granja, por el escultor Francisco Coullaut-Valera. Las tres estatuas son de bronce. Se instalarán en plazas de las ciudades de San Francisco, Los Angeles y Corpus Christi, sobre sendos pedestales diseñados por el arquitecto Fernando Chueca Goitia.

VIRTUAL RATIFICACION DEL TRATADO ENTRE ESPAÑA Y EE. UU.

El Senado aprobó ya la primera concesión anual de ayuda militar

Washington (Por Javier Casasnovas, de "Efe"). — La ratificación del tratado hispano-norteamericano quedó hoy virtualmente asegurada al aprobar el Senado el presupuesto de asistencial militar a España para el primer año de su vigencia.

En una votación a viva voz y sin oposición, los legisladores decidieron por mayoría la concesión de los 36 millones de dólares previstos en el tratado en concepto de ayuda militar

El resultado de la votación de hoy anticipa la ratificación definitiva del tratado por la mayoría necesaria de dos tercios cuando sea presentado el lunes al Pleno.

De los 36 millones de dólares, quince millones se destinan a asistencia militar, siete millones a ayuda de seguridad, dos millones a programas de formación y entrenamiento y doce millones como garantía para la compra de armamento.

Durante los cinco años de su vigencia, los Estados Unidos concederán a España un total de 1.200 millones de dólares en concepto de ayuda militar y créditos para programas de educación y desarrollo tecnológico.

Cuando el tratado haya sido ratificado por el Pleno del Senado, la apropiación anual de los fondos para llevarlo a la práctica será un proceso rutinario, según medios oficiales de Washington.

TRAGICOS DISTURBIOS RACIALES EN TORNO A JOHANNESBURGO

Sesenta muertos y casi 800 heridos graves

La capital surafricana, protegida por las tropas

Johannesburgo. (Crónica por Brian Timms, de Efe-Reuter). — Las algaradas, motines y disturbios de las gentes de color, acrecentadas por el saldo sangriento de una jornada de desatada violencia en Soweto —el miércoles pasado—, se han extendido, como una inundación, a otros poblados indígenas del «cinturón negro» que rodea al enclave blanco de Johnnesburgo. Fuertes contingentes de la Policía custodian los accesos a esta ciudad y a los barrios residenciales de su extrarradio, de población mayoritariamente blanca.

Las fuerzas de seguridad, en repetidas ocasiones, han abierto fuego contra masas de alborotadores y hasta el momento, se cuentan sesenta muertos habidos durante las últimas setenta y dos horas, en toda la nación, según referencias oficiales.

Infinidad de tiendas y otros establecimientos comerciales han sido asaltados y saqueados en todas aquellas localidades a las que se han extendido los disturbios; varios edificios han sido incendiados, y el número de heridos graves asciende ya a más de ochocientos. La mayoría de las víctimas de todo este desorden son negros.

La fuerza pública trata de cerrar el núcleo urbano de Johannesburgo, mediante un verdadero cerco de defensa. El último brote de rebelión indígena se ha producido en el poblado satélite de Alexandra, sito al nordeste de esta gran urbe.

Los contingentes de guardias armados que custodian las entradas a las selectas áreas residenciales de los blancos enfiladas por las avenidas de Bramley Gardens y de Kew abrieron fuego con sus armas contra mi

VILLAR MIR, EN EE. UU.

Washington. — El ministro español de Hacienda, Juan Villar Mir, a la izquierda, conversa con su colega norteamericano, William Simon, durante la en-

La festividad del Corpus Christi celebrada solemnemente en España

Entrevista de Villar Mir con hombres de negocios USA

Hoy, boda del Rey de Suecia con una azafata alemana

(INFORMACION, EN PAGINAS INTERIORES)

POSTAL

CRUZ ROJA Y JUVENTUD

MAÑANA, además de ser domingo, es el Día Mundial de la Cruz Roja, dedicado a la Sección de su Juventud. En alguna parte de esta misma edición debe andar el programa de los actos a celebrar.

¿Qué es la Cruz Roja de la Juventud? Hacemos la pregunta porque no hace cuestión meterse a explicar lo que es la misma Cruz Roja. Sólo quien viva en otro planeta se desayunaría ahora con su definición. Pero bien. sus juventudes hacen un conjunto de mumuchachos que quieren que el Mundo sea bueno, que saben que tiene que serlo y, sin andarse con pamplinas, se lanzan a limpiarle la cara antes de que se le ponga más sucia de lo que ya la tiene.

Esto en líneas más bien generales, porque es que hay cosas concretas que tendrían que especificarse, si tuviéramos más espacio. Ante todo, es una juventud buena que por, lo mismo, lo que intenta es hacer el bien sin preguntar a quién se lo hace. Basta con que necesite una mano amiga. Tienen estos muchachos y muchachas un inconveniente que les deja casi anulados. Como resulta que la Asamblea provincial (noticia que ya hemos publicado más de una vez, pero que por lo visto no todos se la creen) anda a la cuarta pregunta en cuestión de dinero, ellos tienen que arreglárselas para hacer ese bien que pretenden a la buena de Dios. La verdad es que lo consiguen con frecuencia, pero una mayor verdad es que aún podrían hacer más cosas por el prójimo, por todo el prójimo sin discriminación alguna, si no fuera porque hasta para hacer el bien tiene que andar con frecuencia metido por medio el asqueroso dinero, con perdón.

Se habla de que nuestras juventudes necesitan formación. Y se habla bien. Si ahora nos asistiera el egoísmo de una juventud masiva con el brazalete de Cruz Roja, les diríamos de ciertas ventajas, que nos callamos porque la Institución quiere elementos sanos y no oportunistas de unas pocas semanas. Es cierto repetimos, que la formación juvenil es necesaria y es cierto que Cruz Roja les da la oportunidad de formarse en el sentido exacto de la palabra. Porque les enseña a hacer algo por los demás. Porque les enseña a saber que el prójimo sólo es tal en la medida que se hace o se quiere hacer algo por él. Porque esta reunión de muchachos es un elemento sano que, con el sacrificio por medio, termina por saber que la Humanidad es un continuo grito de dolor que puede aliviarse, con tal de que el amor y la buena voluntad se meten por medio.

En fin, la Cruz Roja de la Juventud es un buen elemento formativo, sin un céntimo como todos los buenos seres humanos y con ganas de enjugar hasta la última lágrima de quien sepa del dolor o de quien necesite un brazo en el que apoyarse. Mande usted a su chico a que forme en esas filas. Mándelo, tras haberle convencido de que tiene que hacer algo por los demás, lo que requiere una preparación que a veces no resulta tan fácil, pero que no es difícil si con quien se codea es con muchachos que tienen los mismos propósitos.

Por lo demás, mañana, domingo, nos iremos a verlos en su salsa de entrenamiento Y a darles el abrazo simbólico que debe darse a todo aquel que se decide a hacer algo por los demás.

BURGENSE

Quisicosas

Están a punto de concluir, pero no acaban, las obras de acondicionamiento de los locales reservados al Conservatorio de Música «Antonio de Cabezón», en el Colegio nacional de la calle de San Pablo donde el Ministerio de Educación y Ciencia aprobó hace un año o dos, importantes obras de transformación y mejora del amplio edificio docente.

En esos planes se incluyó el de adaptación de aulas y espacios ordenados al fin y a la misión del importante Conservatorio de Música que ha venido funcionando, mientras tanto, en las Escuelas Profesionales «Padre Arámburu» de Barrio Gimeno.

Parece que el próximo curso se desea inaugurarlo, volviendo el Consevatorio a su anterior sede del Colegio de San Pablo, pero mal podrá hacerse si no acaban de rematarse los trabajos, probablemente debido al compás de espera que casi siempre se impone en el pago de las certificaciones de obras cuando se trata de trabajos de encargo no privado.

Celeridad.

Y puestos a hablar de música consignemos que la joven burgalesa señorita Blanca Rosa de Benito ha terminado la carrera profesional de Piano, en brillantes exámenes celebrados en el Conservatorio de Valladolid.

●

En la barriada «Manuel Yllera» hay una fuga de agua que, según cierto vecino, gasta más líquido que toda la barriada entera. Y añade que esta salida anárquica de agua persiste desde hace un mes en la calle «B», a la altura de la casa número 14.

De ser cierto el testimonio resulta incomprensible cómo el Servicio municipalizado de Aguas puede ignorar un hecho semejante.

¿Fallan los servicios de inspección? ¿O es que la tal avería ofrece en sus orígenes una complicación de insuperable arreglo?

●

Los arquitectos y urbanistas disculparán si, a veces, el pueblo expresa en su lenguaje llano y claro, conceptos que están en desacuerdo con determinados proyectos.

Veamos lo que escribe doña Elisa B. Recio:

«Soy amante del Sol y de la luz —como todo el mundo lo es—, y paseando por el polígono llamado «Carrero Blanco» he podido comprobar con pena una especie de ventanillas que resaltan en los hermosos edificios que allí se están construyendo. ¿Cómo es posible que autoricen éso?

Están trazadas unas esbeltas calles y las van a estropear con unas fachadas de ventanas, largas y estrechas, y otras en sentido horizontal que parecen conejeras Dá verdadera pena verlo. ¡Por favor! ¿no habría forma de un posible arreglo? Quizá piensan hacer como en las casas del final de la avenida de los Reyes Católicos En la fachada que da a esa preciosa avenida hicieron esas ventanas sin gracia y unas diferentes de otras. Y en la parte de atrás, balcones.. Por favor, que cuesta mucho todo para estropear así unas fachadas que luego no tienen remedio.

¡Ventanales grandes para que entre el sol a raudales! Como dice el refrán «donde entra el Sol no entra el doctor»

Vox populix.

●

Evidentemente la observación que apunta doña Elisa no deja de ser una mera apreciación personal que sin embargo, refleja una opinión bastante generalizada entre las personas profanas en Arquitectura.

Nadie que no conozca las leyes modernas de la arquitectura y del urbanismo está en condiciones de formular críticas de autoridad, pero así como merece un elogio general el ver la ordenación de bloques en espacios abiertos y no encajonados, no inspira análoga admiración el contemplar ventanas o ventanales angostos en forma de «aspilleras» que si en Andalucía pueden dar resultado a los vecinos, en Castilla no por obvias razones climatológicas y la fundamental necesidad de buscar el máximo soleamiento.

●

Puede ser cuestión de días la supresión de la marquesina que subsiste en el centro de la plaza Mayor y que sirve de «respiradero» al servicio del aparcamiento subterráneo.

Se trabaja en la estructura metálica que, en forma de rejilla sustituirá a aquel tinglado.

●

Ahora los burgaleses pasan por el centro de la antedicha plaza, de donde se deduce la ventaja —alguna tiene que tener después de la reforma del proyecto de trasformación urbana del estratégico recinto— al permitir espacios que antes, en la desaparecida zona ajardinada, pocos peatones utilizaban como paseo.

¿Cuándo se estrena el nuevo alumbrado de la plaza de José Antonio?

●

El pasado domingo tuvo lugar en el pueblo de Santibáñez Zarzaguda un emotivo acto. Una comisión formada por vecinos de los doce pueblos que integran el Ayuntamiento del Valle de Santibáñez, asumiendo la representación de la casi totalidad del censo vecinal decidió visitar a la comunidad de Religiosas Siervas del Sagrado Corazón de Jesús para patentizar el afecto y devoción que profesan a las Hermanas por su benefactora y desinteresada actuación en favor de los niños y niñas de la localidad y pueblos limítrofes, ejercida desde hace años, a través de su Colegio y comedor infantil.

Los comisionados han acudido a altos organismos del Estado, solicitando su apoyo para proseguir dichas religiosas sus actividades que estiman insustituibles.

Así lo afirma un lector, interpretando el sentir de varios centenares de burgaleses de la provincia.

Martinillos

CURSILLOS DE CRISTIANDAD

HOY, A LAS 10,30 DE LA NOCHE, CLAUSURA DEL CURSILLO N.º 29 DE MUJERES, EN EL COLEGIO

FRANCISCANAS MISIONERAS

TE ESPERAMOS

CHARLA COLOQUIO SOBRE SOFROLOGIA

Por el DR. DANIEL SCHOHAMP

para los interesados en el curso de relajación dinámica.

LUNES 21 A LAS 18 HORAS

"KEMI". C/ Petronila Casado n.º 11

Continúa abierta la inscripción.

Información: SRA. LORENZANA

Teléfono 226212

SALA DE FIESTAS

(DANDY'S CLUB)

HOY, SABADO — TARDE Y NOCHE

UNA DE LAS ATRACCIONES MAS ESPERADAS LOS GRANDES EMBAJADORES DE LA CANCION ESPAÑOLA

LOS DOS ESPAÑOLES

Populares creadores de la canción dedicada a LOS CAMIONEROS y de otras muchas entre las que destacan: "Todo lo que tengo es tuyo" "Lamento español" "Saliendo de España, "Una madre sola)...

ACOMPAÑADOS POR SU GRUPO PARTICULAR

PARA AMENIZAR EL BAILE,

EL GRUPO ORQUESTAL,

«HARMONY»

Y LA ALEGRE Y DINAMICA

ORQUESTA "DANDY'S CLUB"

VAJILLAS
JUGUETES
PLASTICOS
PAPELERIA

20 % Dto.

ALMACENES San Juan

SAN JUAN, 26

TELEVISION ESPAÑOLA

SABADO

12,01	La Guagua.
14,25	Avance informativo.
14,30	Portavoz.
15,00	Telediario.
15,30	Nacida libre.
16,30	Primera sesión.
18,00	El circo de TVE.
19,00	Torneo.
20,00	Escuela de salud.
20,30	La ruta de los descubridores españoles.
21,00	Informe semanal.
22,00	Noticias.
22.10	Directísimo.
23,45	Kojak.
00,45	Reflexión.

DOMINGO

10,31	El día del Señor.
11,15	Gente joven.
12,00	Sobre el terreno.
14,15	Crónica de siete días.
15,00	Telediario domingo.
15,15	La casa de la pradera.
16,15	La banda del Mirlitón.
16,45	¡Abréte, Sésamo!
17,15	Voces a 45.
18,00	El mundo de la TV.
18,30	La Olimpiada a través de la Historia.
19,30	Misterio.
21.00	Domingo.
21,15	Fútbol.
23,15	El toque mortal.
00,25	Ultimas noticias.

Emerson

El televisor del futuro

COMERCIAL VELO - MOTO

SE ADMITEN

TODA CLASE DE TRABAJOS para PLEGADORA y CIZALLA

MODELO HASTA 4 METROS

Razón: TELEFONOS 502252 500848

VEMSA — Polígono Industrial Parcela 49

ARANDA DE DUERO

La perfección social. tiene una gran medida en la donación de sangre Estudia hasta dónde llega tu propia perfección. Hazte donante.

ESPECIALISTAS Y OFICIALES

EN

CONSTRUCCION Y MONTAJE DE MUEBLES DE COCINA

SE PRECISAN

Interesados, presentarse a la atención del

SR. JORDAN GROMBER (Villagonzalo, S. A.)

Carretera Madrid-Irún, Km. 233. BURGOS

(R. O. C. 18.956)

NUESTROS COLABORADORES

Sevilla es el lugar...

Por Domingo MANFREDI CANO

NADA más decisivo en la vida de los hombres que una elección acertada del lugar exacto donde escribir el libro, plantar el árbol, engendrar el hijo. Porque hay una evidencia absoluta de la comunión y comunicación entre la tierra y los seres humanos que la pisan. Es como si el hombre también tuviera raíces igual que los árboles y la tierra le sujetara como a ellos. A veces al hombre le duele tanto «desarraigarse» como debe de dolerle al árbol que lo arranquen y lo dejen tirado al sol. Alguna vez al olmo viejo le brotan unas tímidas hojas verdes cuando «la primavera la sangre altera», pero apenas representan el último suspiro del agonizante. Se ha dicho, y yo mismo lo he repetido mil veces a cuento de cosas parecidas a la de hoy, que la geografía manda en el hombre muchísimo más que la historia. Todas las culturas juntas sembradas sobre pueblos diferentes, en un mismo grado y con una idéntica intención, no serán capaces de hacer iguales a quien nació en las montañas y a quien nació en el llano, al inglés con el chino, al labrador de tierra adentro con el marinero de los litorales.

Se habla ahora mucho de los dos Machado. Nadie se llame a engaño. En el corazón de los dos hermanos estuvo siempre Sevilla, por encima del Mundo entero; y el puente de Triana, la Macarena o la calle de San Pedro Mártir, muy por lo alto de los Parises de la Francia o la romántica estampa de las Alemanias anteriores y posteriores a la enorme guerra. Lo de gran guerra, quedaría ya ridículo, con esos trajecitos de primera comunión que van sirviendo de hermano en hermano y no se acaban nunca. Tenemos unas cuantas buenas biografías de los dos Machado. Una tengo yo ahora a mi lado. Está limpia de la purpurina de los avispados, que se aprovechan de todo para su beneficio. Es un libro honesto. Siguiéndolo vemos que los hermanos no desaprovecharon una sola ocasión de volver a Sevilla, desde donde quiera que estuviesen. Como un sediento que se tira de bruces sobre el arroyo limpio, fresco y familiar, Antonio y Manuel, se iban corriendo, apenas puesto el pie en Sevilla, a los lugares entrañables: Palacio de las Dueñas, calle de San Pedro Mártir, callejas trianeras que trasminaban recuerdos de la abuela Isabel, Colegio de los años niños, cementerio donde reposa en la eternidad el padre entrañablemente amado, calle de la Feria, barrio de Santa Cruz, riberas del Guadalquivir...

Toda la obra machadiana está sembrada de alusiones cordiales de Sevilla y sus circunstancias. ¿Cuántas veces aparece Sevilla en la prosa y en el verso, en la vida y el teatro de los Machado ? Cientos o millares, muchísimas. Cuando no está nombrada está presentida, y así como el perfume de los naranjos en flor pelea con el olor de la resina del pinar cercano, el recuerdo de Sevilla en la obra total de los dos Machado, llega a nosotros trasminado de resinas políticas, y a veces de agonías y nostalgias, con calenturas, tremendas a veces, no siempre entendidas o quizás desvirtuadas a propio intento. Quienes no les quisieron ni les quieren, han hecho cabalgar a los dos hermanos por caminos fronterizos, como contrabandistas más o menos románticos y valerosos, sin pensar aquellos aduaneros que Manuel y Antonio no buscaron nunca el tabaco y el café para contrabando, sino los aromas inovidables del azahar, de los almendros en flor, de los pinos resineros...

Sevilla no es una sigla politizada, ni un partido más o menos socializante. Sevilla es Sevilla y ya es suficiente. Y en Sevilla es donde acabarán estando los restos mortales de los Machado, porque no hay otro rincón en el Mundo entero capaz de retenerlos durante toda la eternidad. Es en Sevilla, donde el río Guadalquivir recela las cercanías de los toros bravos, y Triana es jaranera y doliente a la vez con sus cantes de veras, y la calle de las Sierpes arropa sus fantasmas de Juan y de Rafael, y su cementerio guarda la figura yacente, como un dios mitológico y gitano, de José, es allí donde las cenizas de Manuel y de Antonio Machado estarán seguras Y cada primavera brotarán en Sevilla media docena de rosas, pálidas como de mejilla doliente de mocita que ama lo imposible, que irán a servir de adorno en una tumba que diga: «Aquí, yacen Manuel y Antonio Machado, sevillanos».

Todo lo que Vd. necesita en

MATERIAL ELECTRICO

LO TENEMOS

A SU DISPOSICION EN

Battaner

SAN JUAN 40 TELEFONO 203245

REPRESENTANTE

PRECISA EMPRESA DE AMBITO NACIONAL RADICADA EN GUIPUZCOA PARA LA ZONA DE

BURGOS

—Residencia en la capital.
—Introducido en toda clase de establecimientos.
—Para la venta de géneros de punto de prendas infantiles

Dirigirse al Apartado de Correos 131 de SAN SEBASTIAN

El misterio de los catorce cadáveres mutilados en el Río de la Plata

★ Según los expertos uruguayos en las corrientes del río y la aparición de los cuerpos en las zonas que ocurrieron, indican que sólo pueden haberse lanzado en la costa argentina

★ Las investigaciones de la Interpol han fracasado en todos los casos

Por Jorge ESTELLANO ROVIRA

La aparición de catorce cadáveres mutilados en costas del río de La Plata, no ha hecho más que elevar al máximo el misterio que rodea a esta macabra secuidilla Hasta el presente, pese a que los investigadores prácticamente han agotado todos sus recursos, poco es lo que se ha podido avanzar en pos de determinar aspectos elementales de estas muertes.

Nada se sabe, por ejemplo, sobre la verdadera nacionalidad de los hombres y mujeres que fueron vejados y golpeados y luego asesinados y lanzados a las aguas del Plata. Asímismo, y como consecuencia lógica de lo anterior, tampoco se ha determinado dónde han sido eliminados y por qué causas, o por lo menos nada se ha informado oficialmente. Llama poderosamente la atención, sin embargo, que aun cuando las huellas digitales de varios de los cuerpos han sido enviadas a Interpol y remitidas por esta organización a sus 123 afiliados, no se ha logrado la identidad de las víctimas que, por otra parte, no figuran en ninguna lista de personas desaparecidas en ninguno de los países afiliados a Interpol. Evidentemente, todo un aparente misterio.

Sólo cuando la aparición de los primeros cadáveres, uno de los medios de Prensa locales, el vespertino «El Diario», lanzó una apresurada hipótesis sobre esas muertes. Mencionó el citado medio, la posibilidad de que se estuviera frente a ejecuciones protagonizadas por la organización terrorista argentina de extrema derecha «Triple A».

Desde entonces, ninguna otra versión se ha manejado públicamente, limitándose la información oficial ha señalar las similitudes que existían entre los distintos casos que se iban presentando. En todos ellos, el factor común lo constituían las mutilaciones, las vejaciones, los golpes, el sistema mediante el cual habían sido maniatados los cuerpos y por supuesto el hallazgo en el río o en su desembocadura en el Océano Atlántico.

DERIVACIONES POLITICAS

La actual situación política en ambas márgenes del Plata, fundamentalmente en Argentina, llevaron de inmediato, por lo menos a nivel popular a especular sobre las razones de estos asesinatos.

El factor político aparece entonces como protagonista fundamental de esta macabra historia Evidentemente la forma en que se produjeron las muertes son similares —y esto hay que coincidir con el mencionedo vespertino— a las practicadas por el trágico movimiento «Triple A»

Las acusaciones en ese sentido no demoraron Desde Europa se acusó al Gobierno uruguayo de estar ejecutando guerrilleros detenidos en sus cárceles Para desmentir esto y en base a los nombres difundidos en el Viejo Mundo las autoridades locales mostraron a la Prensa los «presuntos asesinados».

No obstante la acusación se mantiene en pie con relación a Argentina, influyendo para ello la posible identidad de los últimos cadáveres aparecidos.

Por otra parte, viendo un mapa del río y teniendo en cuenta la opinión de los expertos en sus corrientes, la aparición de los cuerpos en las zonas que ocurrieron, indica a las claras que sólo pueden haber sido lanzados en la costa argentina.

MACABRA CADENA

La cadena formada por estos macabros eslabones comenzó el 22 de Abril último cuando en las costas de Rocha a 250 kilómetros de la capital, aparecieron tres cadáveres correspondientes a dos hombres y una mujer Al día siguiente se incrementó el enigma general con la aparición de otros dos cuerpos que tenían la mismas características de violencia y ensañamiento y pertenecían a la raza asiática. De los cinco cuerpos pudieron tomarse huellas y fueron enviadas a Interpol.

Cuando todo parecía concluído con respecto a esta insólita aparición de cadáveres, llegó el primero de Mayo y nuevamente se conmocionó la población al informarse que en zona cercana a la de los primeros horrendos descubrimientos, aparecía una sexta víctima, también del sexo masculino, presentando iguales síntomas de mutilaciones.

Nueve días después, a 10 millas de la costa y a sesenta kilómetros de Montevideo fue hallado el cuerpo de una mujer joven, pelirroja y con las uñas prolijamente cuidadas. Era la séptima víctima y presentaba huellas de terribles castigos.

Hubo luego una pausa hasta el 15 de Mayo, Ese día a sólo cinco millas del puerto de Montevideo, un pesquero uruguayo encontró el octavo cadáver Dos días después en el Departamento de Colonia, 230 kilómetros al Oeste de la capital, aparecía el noveno. Posteriormente entre el 19 y el 27 de Mayo, en Colonia y en Buenos Aires, se completa la extensa lista de cadáveres

Oficialmente, hasta el presente, las víctimas no han sido identificadas y nada se sabe sobre las causas de las muertes y los posibles motivos El tiempo, sin embargo arrojará luz sobre este oscuro episodio.

(Fiel-Servicios Especiales de Efe)

Dos macabros momentos de la inspección de los cadáveres y un gráfico de los lugares donde fueron hallados. — (Foto EFE-FIEL).

Lea Vd siempre

DIARIO DE BURGOS

información RELIGIOSA

SANTORAL

SANTOS DE HOY

Ss. Romualdo, Diosdado, obs.; Juliana de Falconeri, vg., fda.; Gervasio y Protasio, Gaudencio y Culmacio, Urcisino, Zósimo y Bruno, Bonifacio, Lamberto de Zaragoza, mrs.; Nazario, presbítero.

Misa de Feria de Santa María en sábado. De San Romualdo.

SANTOS DE MAÑANA

12.º Tiempo ordinario. — Ss. Silverio, p.; Gemma Galgani, Florentina, vg.; Macario, Inocencio, obs.; Bertoldo y Menrico, cfs.; Novato, S. J. Pablo y Ciriaco, mrs.; José, anacoreta.

Misa de Feria.

CULTOS

SALESAS. — Novena en honor al Sagrado Corazón de Jesús, a las ocho menos cuarto de la tarde, con rosario, novena y misa con homilía por el P. Joaquín Arana, C.M.F.

MERCED. — Novena en honor del Sagrado Corazón.

Por la mañana en las misas de ocho y una, ejercicio de la novena.

A las 7,40 de la tarde, rosario y bendición y a las ocho, misa con homilía, preces de la novena e himno del Apostolado. Las homilías corren a cargo del R. P. José de las Rivas.

MAÑANA, CONMEMORACION BURGALESA DEL «DIA MUNDIAL DE LA CRUZ ROJA»

Mañana, se celebrán en nuestra ciudad diversos actos, en conmemoración del «Día mundial de la Cruz Roja», dedicado a la sección de la Juventud.

He aquí el programa:

A las once, en la plaza de toros, frente a las instalaciones municipales ejercicios del grupo G.E.S.S., simulacro de accidente automovilístico. En estos ejercicios participarán los efectivos de la Brigada de Tropas de Socorro y Cruz Roja de la Juventud.

A las doce y media, revista en la zona próxima al ejercicio, a todo el personal de la Brigada de Tropas de Socorro número 10 de Cruz Roja de Burgos, compuesta de: Unidad Militar, Unidad de Voluntarios, Unidad Femenina, así como la Cruz Roja de la Juventud.

Todos estos actos estarán presididos por las autoridades locales y miembros de la Asamblea.

No te eches atrás: tu sangre no puede fabricarse. Dónale en la Hermandad de Donantes de Sangre

REUNION DE LA COMISION PROVINCIAL DEL PATRIMONIO HISTORICO ARTISTICO

Bajo la presidencia de D. José Luis Rivas López con asistencia del vicepresidente D. Alberto Bartolomé Arraiza, actuando como vocales D. Alvaro Díaz Moreno, D. Jesús María Tárrega Pérez y D. José María Codón Fernández y como secretario D. Pedro de las Moras González, se reunió la Comisión provincial del Patrimonio Histórico Artístico, que adoptó, entre otros, los siguientes acuerdos:

1.— Informar favorablemente los expedientes que a continuación se citan:

—D. Jaime Valdivielso, reformar local sito en la calle Cadena y Eleta núm. 1 de Burgos.

—D. Francisco Delgado Martín, revocar y pintar fachada de la casa núm. 22 de la calle de las Tahonas de Burgos.

—D. José María Rey Camarero, colocación anuncio en la calle Hospital Militar núm. 8 de Burgos.

—Doña María del Carmen Barbadillo del Río, instalación tienda exposición y venta de objetos de arte al sitio del Torreón de doña Urraca de Covarrubias.

—D. Aureliano Manjón Sadornil, apertura de hueco para colocar una ventana de las mismas medidas y estética que las que el edificio tiene actualmente en la calle de Vista Alegre núm. 2 de Burgos.

—D. Luis Miguel Pérez, sustituir puerta en la casa núm. 22 de la calle Villalón de Burgos.

—Sres Iturmendi Maguregui, proyecto de construcción de una casa de campo en Castrojeriz.

2.— Informar favorablemente con diversas indicaciones.

—Doña Teófila Lázaro Izquierdo, adecentar la fachada de la casa núm. 81 de la calle Fernán González de Burgos.

—D. Ignacio González González, adecentar con pintura la planta baja comercial de los números 26 y 28 de la calle San Juan de Burgos.

—El ilustre Colegio Notarial de Burgos, reparar dos unidades de galerías de tres cuerpos cada una en la calle Almirante Bonifaz núm. 18 de Burgos.

—D. Joaquín Gómez Gómez, reparar los desconchones de la fachada de la casa núm. 29 de la calle de la Calera de Burgos.

—D. Isidro Nicolás Antolín, adaptación de una vivienda en la calle Alfonso VIII núm 25 de Burgos.

3.— Informar desfavorablemente:

—D. Jesús Herrero Sáiz, colocación anuncio en el Paseo de la Isla núm. 9 de Burgos

—D. Domingo Núñez Puente, reformar local en la calle San Francisco, 4 de Burgos.

—D. Carlos del Moral, reformar un local en la calle de la Concepción núm. 4 de Burgos

4.— Solicitar documentación complementaria:

—D. Juan Antonio Gómez Gil, dar más altura a unos muros de piedra de mampostería de la casa núm. 10 de la calle Alfonso VIII de Burgos.

—D. Jaime Valdivielso Merluján, colocación anuncio en la calle Cadena y Eleta núm. 1 de Burgos.

—D. Avelino Saez Villarejo, colocación anuncio en la calle Laín Calvo de Burgos.

5.— Remitir a la Dirección General del Patrimonio Artístico y Cultural:

—D. Vicente García González, reformar fachada del local sito en la calle Santander, 2 de Burgos.

6.— En relación con la petición de las RR.MM. Concepcionistas solicitando licencia para ampliar el edificio de la calle Miranda, núm. 11 de Burgos, la Comisión acuerda ratificar el acuerdo adoptado el día 9 del pasado mes de Diciembre.

7.— Visto el escrito presentado por D. Vidal Román de la Torre sobre colocación anuncio en la calle Concepción núm. 4 de Burgos, teniendo en cuenta que no se ha presentado el proyecto de reforma del local, esta Comisión denuncia el hecho por haberse realizado la obra sin someterla a su aprobación. Por lo que se refiere a la colocación del anuncio solicitado, la Comisión lamenta una vez más que se presenten hechos consumados.

Con referencia a la petición de doña Isabel Martín Ortiz para modificar la fachada de un inmueble sito en la plaza de doña Urraca de Covarrubias, se acuerda gestionar de la Dirección General de Arquitectura para que las obras que pretende realizar se incluyan en las que dicho Centro directivo está llevando a efecto en esta localidad.

EXPECTACION ANTE LA "GALA DE ARTE"

A beneficio de la U.N.I.C.E.F.

El anuncio de este festival artístico a beneficio de algo tan humano y entrañable como es el UNICEF, siglas internacionales del "Fondo de las Naciones Unidas para la Infancia" donde España ha colaborado, siempre de forma destacada; ha supuesto que, ya desde un principio un extraordinario plan de artistas burgaleses hayan ofrecido su generosa y desinteresada colaboración al extremo que, para no desfasar el horario máximo para un festival artístico es posible que sea necesario limitar las actuaciones y participaciones. En todo caso seguramente mañana podremos adelantar el programa definitivo.

Ante las numerosas consultas de muchas personas que desean asistir a esta gala de arte, informamos qu hoy, sábado se pondrán a la venta las localidades en las taquillas del "Cine Avenida", siendo los precios auténticamente populares.

EL SEÑOR

D. LORENZO MARTIN SASTRE

Falleció en el día de ayer, en Villamayor de los Montes, a los 68 años de edad, después de recibir los Santos Sacramentos y la Bendición de Su Santidad.

Q. E. P. D.

Su apenada esposa, doña Valentina González Lara; hijos, don Luis, doña Ana y don Antonio; hijos políticos, doña María Teresa García Farpón, don José Muñoz Labrador y doña Matilde García Farpón; hermanos, doña Paulina, Sor Valentina (ausente), don Leandro, don Zacarías, doña Dionisia (ausente), doña Eulalia y doña Florencia (ausente); hermanos políticos, nietos, sobrinos, primos y demás familia.

RUEGAN una oración por el eterno descanco de su alma y la asistencia al entierro y funeral que se celebrará HOY, DIA 19, a las SIETE de la tarde, en la iglesia parroquial de San Vicente, Sabina y Cristeta.

Actos de caridad por los que anticipan las más expresivas gracias.

Villamayor de los Montes, 19 de Junio de 1976

EL SEÑOR

D. LORENZO MARTIN SASTRE

Falleció en el día de ayer, en Villamayor de los Montes, a los 68 años de edad, después de recibir los Santos Sacramentos y la Bendición de Su Santidad.

D. E. P.

LOS EMPLEADOS DE LUYANMAR

RUEGAN oraciones por el eterno descanso de su alma y la asistencia al entierro y funeral que se celebrará HOY, DIA 19, a las SIETE DE LA TARDE, en la iglesia parroquial de San Vicente, Sabina y Cristeta, de Villamayor de los Montes.

Actos por los que quedarán sumamente agradecidos.

Burgos, 19 de Junio de 1976

MONNA LISA, S. A.

marca de prestigio internacional.

con objeto de su nuevo LANZAMIENTO EN COSMETICA, TRATAMIENTOS CAPILARES Y ACCESORIOS PARA EL CABELLO, BUSCA

CONCESIONARIO EN EXCLUSIVA PARA LA

ZONA DE BURGOS

INTRODUCIDO EN ESTE RAMO.

Para informes diríjanse a:

MONNA LISA S. A.

Calle Manuel Tovar, s/n. Teléfono 734.51.58
MADRID-34

actualidad BURGALESA

MOVIMIENTO DEMOGRAFICO.— Durante el día de ayer se verificaron en el Registro Civil las siguientes inscripciones:

Nacimientos: Rodrigo Barcina y Rojo, José-Ramón Sáiz y Sedano, José-Alberto González y Rosales, Pablo Báscones y Arnáiz, María-Antonia Barbero y Cantero.

Matrimonios: Don Antonio Pérez y Tamayo con doña Amadea González y Martín, el día 19 a las dos y media, en San Lesmes; don Fernando Leal y García con doña María Asunción Velasco y Cuesta, el día 20, a las dos, en El Cristo.

Defunciones, Mercedes Robledo y Rojo, de Arenilla de Río Pisuerga, 87 años; Felipe Sáinz y Vázquez de Meano (Navarra), 73 años; Blás Román y Bonilla, de Villafranca Montes de Oca, 78 años; Florencio Santos y Brizuela, de Vilches 70 años; Domiciana García y Franco, de Calahorra de Bohedo, 81 años.

FARMACIAS DE GUARDIA. — Ortega, Nuño Rasura, 12; Sousa, Puebla, 20; Del Alamo, Avda. del Cid, 43 y Uzquiza, Avda. Eladio Perlado, 17 (Gamonal).

FALLECIMIENTO. — A los 87 años de edad y confortada con los Santos Sacramentos y la bendición apostólica de Su Santidad, dejó de existir el jueves en esta ciudad doña Mercedes Robledo Alonso, madre del ilustre investigador arabista y colaborador literario de este periódico P. Esteban Ibáñez Robledo, O. F. M.

Las honras fúnebres en la parroquia de la Sagrada Familia y la inhumación del cadáver en el cementerio de San José se celebraron ayer constituyendo una muy sentida manifestación de duelo.

Descanse en paz el alma de la finada y reciban la expresión de nuestra más sentida condolencia sus hijos, los PP. Esteban y Jesús, ambos de la misma O. F. M., así como doña Piedad, y demás familiares.

EXPOSICION DE ARTE

TAGRA

Vitoria. 13. Tl. 202852

EUGENIO RINCON

OLEOS

(HASTA EL DIA 27 DE JUNIO)

Horas de visita Laborables: de 12 a 2 y de 7 a 9

Festivos: de 12 a 2.

inlingua

ALEMAN, INGLES, FRANCES ESPAÑOI PARA EXTRANJEROS PREPARACION EXAMENES

Plaza Alonso Martínez. 7

Teléfono 20 68 51

ROBO. — En unas casetas comedores-dormitorio, que se están construyendo en el paraje denominado "Las Veletas" del término de Miranda, para la empresa constructora de la autopista Burgos-Málzaga, Ferrovial, fue cometido un robo por autor o autores desconocidos, quienes sustrajeron de dos de las citadas casetas diverso material de construcción, así como cables, focos y lámparas, por valor de unas 700.000 pesetas.

El hecho fue denunciado ante la Guardia Civil de Miranda por el encargado de las obras, Benito López Ascensión. De las huellas observadas se deduce que los ladrones utilizaron un vehículo, posiblemente del tipo "DKW" para transportar el material robado; en el lugar existen huellas de neumáticos, y por ellas se deduce que los autores del robo se dirigieron hacia la provincia de Alava.

BOLETIN METEOROLOGICO.— Comprensivo de los datos recogidos ayer en el Observatorio de Instituto de Enseñanza Media Femenino.

Barómetro.— A las ocho de la mañana, 690,0; a la una de la tarde, 690,3; a las siete de la tarde, 689,3.

Temperatura ambiente. — Máxima, 24,0 grados a las 16,15 horas; mínima, 12,8 grados a las 7,15 horas.

Dirección y velocidad del viento.— A las ocho de la mañana, E— 14 kilómetros; a la una de la tarde, SE— 11 kilómetros a las siete de la tarde, SE— 14 kilómetros.

Humedad, 54 por ciento.

A GALICIA

AÑO SANTO COMPOSTELANO

7 días duración

Salida: 21 Junio

— ★ —

Estamos entregando números para nuestro SORTEO

10.º Aniversario

Viajes Clunia

AGV G.B.

Paloma, 25

Teléfono 206633

Lea Vd. siempre

DIARIO DE BURGOS

Del DIARIO DE BURGOS correspondiente al martes, 18 de Junio de 1946

CUMPLE hoy 80 años el insigne pintor, don Marceliano Santa María, hijo predilecto de Burgos.

- **ANOCHE llegaron a nuestra ciudad ilustres miembros de la Asociación «Francisco de Vitoria», que hoy serán recibidos en el Ayuntamiento y desarrollarán un intenso programa de visitas y actos organizados en su honor.**
- **EL pasado sábado, nuestro Rvdmo. Prelado reanudó la visita pastoral, trasladándose a varios pueblos de los partidos de Miranda y Briviesca, donde administró el Santo Sacramento de la Confirmación a numerosísimos niños. La visita pastoral la continuó ayer el Prelado por otros pueblos de la diócesis.**

Cartelera de ESPECTACULOS

AVENIDA.— Hoy 5,30, 7.45 y 10,30. Charles Bronson, más poderoso que nunca, en un film soberbio de Richard Fleischer, **Mr. Majestyk** (2). La historia de un héroe que no quería serlo en una tierra sin ley. Un film definitivamente asombroso y de emoción sin límites. (Mayores de 14 o Men. acompañados)

CALATRAVAS. — (204161), 5,15, 7.45 y 10,30. ¡Sensacional estreno! ¿Humor? ¿Acción? ¿Aventura? en **Mi hombre es un salvaje** (3). Color, con Ives Montand, Catrerine Deneuve, etc. El creía haber hallado la paz... ¡¡Hasta que surginó en su vida la más peligrosa aventura en el Caribe!! (May. 18 años).

CONDAL.— Continua de 4 a 12. Hoy, el programa más sensacional que usted puede imaginarse Diviértase a toda máquina con **Pascualino Camarata, capitán de fragata.** Y Terence Hill Bud Spencer en **¡Más fuerte, muchachos.** De tremendas aventuras y peripecias. (Mayores 14 años y menores acompañados)

CONSULADO. — ¡Atención! Gran programa doble en sesión continua desde las 5 de la tarde con **La dudosa virilidad de Cristóbal,** con Juanjo Menéndez tenía un marido altísimo pero ella quería un niño pequeñito y **7 muertos en el ojo del gato** (May. de 18 años).

CORDON (207037).— Desde su reapertura, el más cómodo y confortable con películas de verdadera categoría 5 7,45 y 10 30 **La genial** satírica y divertida creación de Charles Chaplin: **El gran dictador** (2) ¡La obra maestra de Charlot! que además de reír nos hará pensar (Mayores 18 y 14 acomp.)

DUCAL.— Hoy, de 4 a 12 doble asombroso: **La chica del Molino Rojo** Marisol Mel Ferrer. Un film audaz, decididamente valiente, donde las pasiones alcanzan grados muy altos Y **¡Que esperen los cuervos!.** Julián Mateos. La película de la acción sin pausa y la emoción a raudales. (Mayores 18).

GOYA.— Hoy, a las 5, 7,45 y 10,30, la sensacional película titulada **Boccaccio-70** (3 R.) Con Sofía Loren Romy Schneider. Señora, no se asuste de «Boccaccio-70» es un erotismo civilizado una obra de arte al servicio del gran público cuando el amor es un placer una tentación y un tormento. (May 18).

GRAN TEATRO.— Continua de 5 a 1. Un programa grandioso, con la obra maestra de Ingmar Bergman. **Gritos y susurros.** Magnífica enternecedora misteriosa. Y **Harry el fuerte.** Acción sin pausa sin freno y sin fronteras. Con Clint Easwood (Unicamente mayores de 18 años)

TIVOLI (Sala especial en verano).— 5,15, 7,45 y 10,30 Un estreno que nos muestra la vida y costumbres de la juventud inglesa: **Blow Up (Deseo en una mañana de verano)** (S. :) Color. Vanessa Redgrave Sarah Miles. La cámara de Antonioni nunca vacila, un amor sin sentido Un crimen sin culpa.. (Mayores 18 años).

SALA DE FIESTAS (Dandy's Club).— Hoy sábado tarde y noche La gran atracción esperada: **Los dos españoles,** embajadores de la canción española. Y para amenizar el baile el grupo orquestal **Harmony** y la alegre y dinámica orquesta **Dandy's Club.**

La Compra de fincas

Comprar tierras es una inversión importante. Hay que buscarlas con paciencia y elegir sin prisa. Mientras usted encuentra la tierra, su dinero espera perdiendo el tiempo. Mal negocio. Dinero que pierde el tiempo... no gana dinero.

¿Por qué tener muerto el capital? Usted puede guardarlo "vivo" rentando tranquilamente hasta el 8% en una Cuenta a Plazo del Hispano.

¿A qué plazo? Al que le convenga: Puede colocar, a tres o seis meses, la cantidad que necesite invertir pronto, cobrando el 4,5 o el 5,5%. El resto puede dejarlo en espera, a uno, dos o tres años, cobrando el 6%, el 7% o el 8% de interés, respectivamente.

En tres años, por ejemplo, un millón al 8% se convierte en 1.259.700 pesetas. Y su dinero no queda necesariamente bloqueado. Si le hace falta, usted puede acordar con el Hispano el disponer de fondos con un interés diferencial del 1%.

Sobre otras fórmulas para administrar bien su patrimonio, le informaremos en persona. Y también sobre créditos para colaborar en sus inversiones.

Mientras tanto, en las Cuentas a Plazo del Hispano, el dinero en espera gana dinero.

Tranquilamente,

BANCO HISPANO AMERICANO

Cuenta a Plazo del Hispano.
Dinero en espera que gana dinero.

CUATRO MUERTOS EN CHOQUE DE DOS AUTOMOVILES

El jueves pasado, a las cuatro y cuarto de la tarde, chocaron frontalmente dos automóviles en el kilómetro 290,500 de la carretera nacional Madrid-Irún, término de Calzada de Bureba, resultando muertas en el acto cuatro personas y sufriendo heridas de gravedad una niña de corta edad.

Un automóvil francés, de matrícula 8594-QM-64, que conducía Pierre Miguel Qui Pochulu, de 45 años, natural de Bayona, chocó en una curva con el turismo matrícula VI-9633-A, conducido por Jesús Muñoz Verdasco, de 30 años, residente en Vitoria.

Murieron en el acto el conductor del turismo francés, su esposa, Marie Monique Larretche, de 42 años y una hija del matrimonio, de 15 años, Sofía Pochulu. Resultó también muerto en el acto el conductor del coche matrícula de Vitoria y con heridas muy graves su hija, Ana Muñoz López, de 18 meses de edad, que fue traslada a Miranda, ingresando en el Hospital Santiago; ayer por la tarde persistía la gravedad de su estado, aunque la niña experimentó cierta mejoría.

El conductor del coche español procedía de Madrid, a donde había ido a recoger de casa de sus padres a su hija, Ana, mientras el de matrícula francesa circulaba hacia Almería, donde la familia pensaba disfrutar sus vacaciones.

El Juez de instrucción de Briviesca ordenó el levantamiento de los cadáveres y su traslado al depósito judicial. Mañana serán trasladados a Bayona los restos mortales del matrimonio francés y su hija, a Vitoria, los del señor Muñoz Verdasco.

CLUB TUCAN

HOY, SABADO, DIA 19

EN SESIONES DE TARDE Y NOCHE

PRESENTA:

J. J.

—•—

Discoteca TUCAN

Mañana, "Día del empleado" de la Caja de Ahorros Municipal

El sugestivo ciclo de conferencias conmemorativo de las «bodas de oro» comienza el lunes, con la intervención del profesor Fuentes Quintana

Continuando el programa de actos conmemorativos de las «Bodas de Oro» de la Caja de Ahorros Municipal, mañana, domingo, se celebrará el «Día del empleado», con una misa en la capilla del colegio de Nuestra Señora de la Rosa, Centro en el cual, después del Santo Sacrificio, habrá un acto sencillo con salutación del alcalde de la ciudad como presidente del Consejo de Gobierno, a los empleados de la institución, a todos los cuales se obsequiará a continuación con una comida de Hermandad.

El programa proseguirá el lunes próximo con la iniciación del sugestivo e interesantísimo ciclo de actos culturales cuyo desarrollo se verificará en los días 21, 22 y 23, a las ocho de la noche, en la Casa de Cultura.

El lunes, abriendo dicho ciclo, el eminente catedrático y académico don Enrique Fuentes Quintana, disertará sobre «La distribución regional y personal de la renta nacional española: un balance actual», tema en verdad transcendente y de plena actualidad.

Por su parte, el martes, a la misma hora y en idéntico marco, el ilustre crítico de arte, don José Camón Aznar, también catedrático y académico, dictará su conferencia sobre «Tránsito de la Edad Media al Renacimiento».

Por último, el ciclo concluirá con un brillante concierto del gran concertista burgalés Antonio Baciero.

Existe lógica expectación por asistir a dichos actos, cuyo relieve corre parejo con el memorable acontecimiento que conmemora la entidad organizadora.

OTRO TRIUNFO DE RAFAEL NUÑEZ

Nuestro querido amigo y colaborador, el notable poeta don Rafael Núñez ha obtenido otro brillante triunfo.

Le ha sido adjudicado el primer premio en un concurso nacional de Poesía convocado por el Ayuntamiento de Villafranca del Bierzo (León) y al que han concurrido numerosos trabajos poéticos.

Reciba nuestra más cordial enhorabuena don Rafael Núñez por este nuevo y señalado éxito.

Fin de curso de la Catequesis de la parroquia de la Anunciación

Celebró el domingo la Catequésis de la parroquia de la Anunciación, el fin de curso con una excursión al magnífico paraje de Pedrosa de Valdelucio.

A las nueve y media de la mañana, partió la caravana compuesta por siete autocares y unos 50 turismos.

A las doce, se celebró una misa de campaña que fue oficiada por el párroco de la feligresía, don Francisco Núñez y el canónigo de la S. I. C., don Felipe López, acto seguido se organizaron una serie de juegos en los que tomaron parte niños y mayores hasta las dos y media de la tarde que tuvo lugar la comida campestre seguida de suculento café y una expléndida copa, obsequio del párroco seguidamente volvieron a reanudarse los juegos hasta las siete y media de la tarde, en que se emprendió viaje a la ciudad dentro de una grata alegría.

Hoy, conferencia del Dr. Félix Pérez y Pérez en Pancorbo

CATEDRATICO, VICE-RECTOR DE LA UNIVERSIDAD COMPLUTENSE DE MADRID Y PROCURADOR EN CORTES POR LA PROVINCIA DE BURGOS

Hoy, sábado, a las nueve y media de la tarde en el salón de actos del Ayuntamiento de Pancorbo, bajo su patrocinio y organizada por la Asociación de Padres de Familia, pronunciará una conferencia el profesor don Félix Pérez y Pérez, seguida de coloquio y que versará sobre educación escolar, formación cultural y educativa con el título "Educación y promoción de la juventud" tema de gran actualidad e interés para la juventud, padres de familia y educadores.

DE ARTE

EUGENIO RINCON: EL ALMA DE LAS COSAS

De Eugenio Rincón, que lleva muy poco tiempo en "Tagra", nos han dicho que se piensa escribir con pluma más autorizada. Es lo mismo, porque coincidamos disintamos, habrá algo en lo que sí estaremos todos de acuerdo: en que ha hecho una buena exposición

La pintura de Rincón es el alma, exclusivamente el alma de las cosas. Quizás hay que matizar que en esas cosas, la primera alma que se ve es la del paisaje. Por ahí, Rincón intuye las soledades de lo que pinta. Entra por los caminos hacia la esencia de los pueblos y éstos se elevan, senderos inconcretos, hacia el azul del cielo, de los montes, de todo, contando con algo tan sublime como los mares de espigas.

Se trastocan luz y color para dar paso a algo definido y definitivo. Al árbol, por ejemplo, le ocurre que ni se dispara hacia el cielo y ni siquiera lo apunta. Simplemente asciende.

CRUZ DE CASTRO: ROMPER EL ESPACIO

Otra gran exposición es la que Cruz de Castro exhibe en "Mainel". Todos los trabajos son en madera y vienen a ser un intento de romper el espacio que el autor logra con cierta aparente facilidad. Es algo nuevo a la vez que algo muy bueno. Cruz de Castro tiene la virtud de dar con la trascendencia de la anatomía y de desenvolverse ágilmente en el Arte. Dicho esto, seguramente no hay que añadir más. Hay que ver la exposición y comprobar que estamos en lo cierto.

JULIO FARELL: HOY TERMINA

Decimos lo más importante: la exposición de Julio Farell termina hoy. Ni nos gusta ni ha tenido aceptación por parte del público al que, por lo visto, ya no es tan fácil sorprender. Y dicho esto, lo dejamos. Ya hemos dicho que hoy termina la exposición de Julio Farell.

EXPOSICION DE ARTE DESDE EL LICEO CASTILLA

En una de las salas de la Caja de Ahorros del Círculo, la que hace esquina a la calle de Carnicerías, se ha venido exponiendo la obra que diferentes alumnos del Liceo Castilla han realizado durante el curso. Pintura, dibujo, marquetería, etc., etc., con todo el encanto de los alumnos aventajados y con toda la dificultad que encierra toda exposición colectiva, pero la idea ha merecido la pena porque se ha podido comprobar que no se agota tan fácilmente el venero del Art burgalés. No entramos en comentarios. Decimos que ha sido una buena idea y nos marchamos del espacio de Arte, reservado para hoy.

CHARLES BRONSON

"MR. MAJESTYK"

United Artists

COLOR DeLUXE

AVENIDA

HOY

CHARLES BRONSON

MAS PODEROSO QUE NUNCA EN UN FILM SOBERBIO DE

RICHARD FLEISCHER

La historia de un héroe a la fuerza, en una tierra sin ley.

¡¡¡UN FILM VIBRANTE!!!

¡¡¡UN FILM EXCITANTE!!!

—May. 14 años ó men. acomp.—

¡ATENCION!

NUEVO HORARIO DE VERANO

MAÑANA, de 9,30 a 2

TARDE, de 5 a 8

LOS SABADOS, POR LA TARDE, CERRADO

GRAN CENTRO COMERCIAL

TEXTILES MARIN

BURGOS ★ VALLADOLID ★ SALAMANCA ★ MADRID ★ TUDELA

¿HUMOR?

¿ACCION?

¿AVENTURAS?

HOY Cine CALATRAVAS HOY

¡SENSACIONAL ESTRENO!

EL CREIA HABER HALLADO LA PAZ EN LA SOLEDAD DE LOS TROPICOS... HASTA QUE IRRUMPIO EN SU VIDA LA MAS PELIGROSA AVENTURA DEL CARIBE.

¡¡TODO PUEDE SUCEDER CUANDO IVES MONTAND Y CATHERINE DENEUVE SE ENCUENTRAN EN LOS TROPICOS!!

— ★ —

Mayores 18 años

5,15 - 7,45 - 10,30

UN GRAN GENTIO PRESENCIO EL JUEVES LA SUNTUOSA PROCESION DEL CORPUS

Nuestro Rvdmo. Prelado dio la bendición con el Santísimo desde la Casa Consistorial

En la fiesta del Curpillos el capitán general llevó el histórico pendón de las Navas de Tolosa

La festividad de Corpus Christi congregó en torno al Santísimo Sacramento, en procesión solemne por las calles de nuestra ciudad, a todo el pueblo, que de esta forma honra todos los años el misterio de Dios hecho carne. Numerosos fieles presenciaron la tradicional procesión, ocupando las calles del itinerario del cortejo.

En toda la ciudad se adornaron los balcones con colgaduras y banderas nacionales, pero especialmente en las plazas de Santa María, San Fernando, calles de Laín Calvo, La Paloma, Alonso Martínez, Santander, plazas de Santo Domingo y Mayor y Espolón, lugar por donde discurrió la procesión del Señor. Igualmente, el Palacio municipal aparecía engalanado y con la bandera izada.

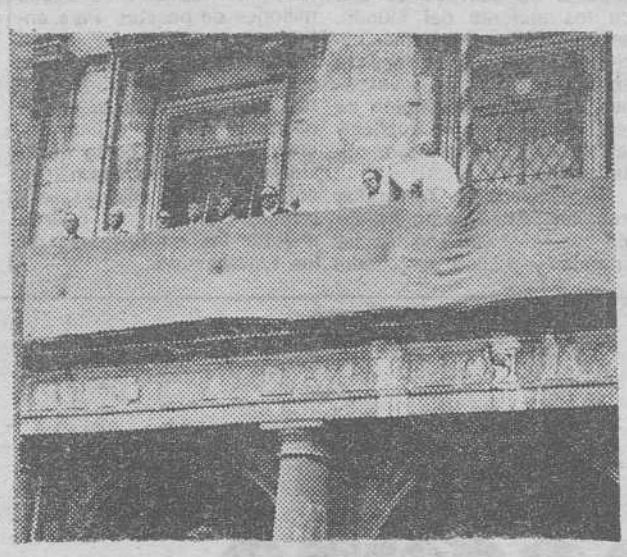

El Excmo. Sr. Arzobispo de la diócesis, Dr. García de Sierra y Méndez, impartiendo la bendición con el Santísimo, desde el balcón principal del palacio Consistorial, a la multitud congregada el jueves en la plaza mayor. — (Foto FEDE)

MISAS EN EL AYUNTAMIENTO Y LA DIPUTACION

Antes de la procesión y como ya es tradicional, las Corporaciones local y provincial overon misa, en su propia sede, oficiando los capellanes.

Acompañó al Ayuntamiento Pleno el gobernador civil, don Jesús Gay Ruidíaz, que ocupó un sitial junto al alcalde, don José Muñoz Avila.

La Diputación estuvo presidida por su titular, don Pedro Carazo y su vicepresidente, don Joaquín Ocio.

A continuación, ambas Corporaciones bajo mazas se dirigieron a la S. I. C., portando sus estandartes. El Ayuntamiento iba precedido por timbaleros y clarineros, gigantillos, gigantones y danzantes.

PROLEGOMENOS DE LA PROCESION

Antes del mediodía, los fieles se congregaron en torno a la puerta principal de la Catedral y en las plazas de Santa María y Rey San Fernando. A las once y media llegaron las tropas encargadas de cubrir la carrera y rendir honores, estas últimas constituídas por una Compañía de COE 61, con bandera, banda y música del Gobierno Militar.

Posteriormente, llegaron al S. T. M., las autoridades militares y el arzobispo de la Diócesis, doctor don Segundo García de Sierra y Méndez.

PROCESION DEL CORPUS CHRISTI

La solemne procesión salió de la Catedral a las doce, mientras volteaban las campanas del templo y una batería del Regimiento de Artillería de Campaña 63 efectuaba salvas desde el Castillo. Al salir la carroza de plata en que iba el Santísimo, la Compañía COE-61 rindió armas, mientras la Música del Gobierno militar interpretaba el Himno nacional.

Abrían el cortejo los gigantillos y gigantones, a los que seguían danzantes y timbaleros cruzados del Círculo Católico con hermandades, gremios, Junta y Consejo del Círculo Católico; congregaciones marianas, colegios, parroquias de la ciudad, Seminario de San José y asociaciones religiosas y de Apostolado: Apostolado de la Oración, Terciarios Carmelitas, Franciscanos, Jueves Eucarísticos y Real Hermandad del Santísimo Cristo de Burgos; detrás, el Seminario metropolitano de San Jerónimo, Junta diocesana de Acción Católica, Adoradores Nocturnos de Jesús Sacramentado y sacerdotes y religiosos. Luego, la Cruz de la Catedral, umbela y tintinabulum y Cabildo Catedralicio, precediendo a la carroza del Santísimo; detrás, de ésta el arzobispo, don Segundo García de Sierra y Méndez, de Preste, acompañado por los canónigos señores López y López y Gómez Vicente como diáconos de honor y otros prebendados, el gobernador militar y representaciones militares desfilaban detrás, seguidos de la Diputación y Ayuntamiento; cerraba el cortejo la compañía de honores, precedida de la Banda y Música del Gobierno militar.

Entre el fervor popular, la comitiva llegó a la Plaza Mayor, donde la carroza se detuvo frente a la Casa Consistorial.

Bajo palio, el Santísimo fue colocado en una custodia, portada por el señor arzobispo hasta un altar elevado en la sala de sesiones del Ayuntamiento; posteriormente, el doctor don Segundo García de Sierra y Méndez, impartió, desde el balcón principal, la bendición al pueblo, rindiendo armas las tropas, mientras la Banda y Música del Gobierno militar interpretaba el Himno nacional. Impartida la bendición con el Santísimo fue devuelto a la carroza, siempre bajo palio, que llevaban autoridades militares, concejales y diputados.

Iniciado de nuevo el recorrido, los fieles entonaron el Tantum Ergo y cantos religiosos.

La procesión siguió por la plaza de Santo Domingo de Guzmán, plaza del General Primo de Rivera, Espolón, puerta de Santa María y plaza del Rey San Fernando, desde donde se dispersaron las parroquias, asociaciones de apostolado y cofradías.

En el altar mayor de la Catedral se rezaron finalmente las preces en expiación de los pecados, con cánticos piadosos y eucarísticos.

Ayuntamiento y Diputación, de regreso a la Casa Consistorial, presenciaron las actuaciones de los danzantes y gigantones.

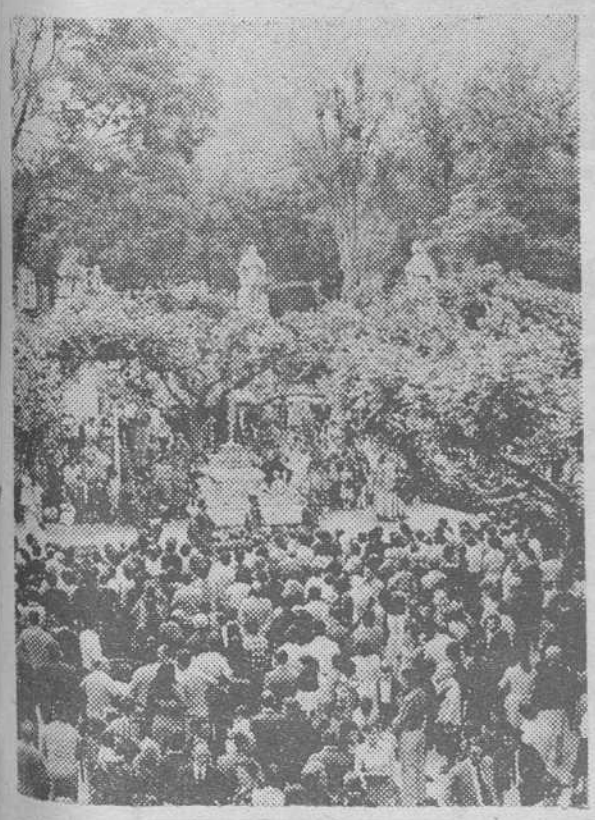

Una bella perspectiva del paso de la carroza portadora del Santísimo, por el paseo del Espolón, en la brillantísima procesión del Corpus Christi, celebrada el jueves último. — (Foto FEDE)

Con tradicional fervor religioso se conmemoró ayer la burgalesísima fiesta del Curpillos, a cuya celebración eucarística asistieron numerosísimas personas. A partir de las doce del mediodía fue incesante el desfile de burgaleses hacia el barrio de las Huelgas e igualmente el de automóviles ligeros. La Policía Municipal montó un servicio especial en los cruces de carreteras, contribuyendo a regular la intensa circulación que desde la ciudad se dirigía al histórico y artístico barrio de las Huelgas, cuyos vecinos engalanaron con banderas y colgaduras las ventanas y balcones de las casas.

En lo alto de la torre del medieval recinto ondeaba la enseña nacional y las campanas del monasterio y de la iglesia parroquial repicaron incesantemente en el momento de la salida del Santísimo del Real Monasterio de las Huelgas para recorrer la calle principal del barrio, cuya carrera era cubierta por soldados del Regimiento de Artillería.

Momentos antes de las once llegaron al Real Sitio las primeras autoridades civiles, militares y eclesiásticas, que fueron recibidas en la Reja Alta del Convento por una representación de la Comunidad de religiosas presidida por la Rvda. Madre Abadesa, Presentación Balbás, encontrándose también presente la Excma. y Rvdma. Madre General, abadesa presidenta de la Federación del Cister, María del Rosario Díaz de la Guerra.

La Comunidad obsequió con un ligero refrigerio a las autoridades y personalidades asistentes, quienes posteriormente se trasladaron a la capilla del Convento, donde fue oficiada una misa solemne.

Concelebraron el Santo Sacrificio el vicario general de la diócesis, don Vicente Proaño, los canónigos señores del Rincón y del Olmo; don Filadelfo Barredo y don Arístides Olea (capellanes del Convento) y don Juan Bautista Djimbé, sacerdote de la archidiócesis africana de Yaundé (El Camerun).

Ocupó su sitial en el presbiterio el arzobispo de la diócesis, doctor don Segundo García de Sierra y Méndez.

La solemne ceremonia fue presidida por el capitán general de la VI Región Militar, teniente general, don Mateo Prada Canillas.

Al lado del Evangelio se situó la presidencia civil representada por el Ayuntamiento en Corporación, bajo mazas y escoltado por policías municipales en traje de gala, presidida por el gobernador civil y jefe provincial del Movimiento, don Jesús Gay Ruidíaz y el alcalde de la ciudad, don José Muñoz Avila; Diputación en pleno presidida por su presidente, don Pedro Carazo Carnicero. Al lado de la Epístola se situó la presidencia militar formada por los generales gobernador militar, de Estado Mayor, Servicios de Artillería, Ingenieros, Intendencia y Sanidad y el comandante del Sector Aéreo; tras los que figuraban los jefes y oficiales de Estado Mayor y la representación de las distintas Armas y Cuerpos de guarnición en la ciudad.

A la solemne ceremonia asistieron numerosos fieles que llenaban por completo la capilla. El Santo Sacrificio fue seguido por la Comunidad de religiosas desde la Sala Capitular del recinto conventual.

SOLEMNE PROCESION

Concluída la misa, a las doce y media dio comienzo la solemne procesión eucarística. La salida del convento del Santísimo Sacramento, portado por el vicario general de la diócesis, bajo palio, fue subrayada por las notas del Himno Nacional, mientras una batería del Regimiento de Artillería, con Estandarte, escuadra, banda y música del Gobierno Militar, rendía los máximos honores militares. Portaban las varas del palio los coroneles, don Florencio Pérez y Pérez, del Tercio de la Guardia Civil y don José Menarguez Carretero, del Regimiento de Artillería; los tenientes de alcalde señores Rico Pardo y Pacheco y los diputados provinciales señores González y Grijalvo.

Encabezaban el cortejo los gigantillos y gigantones, a los que seguían danzantes y clarines y timbales del Ayuntamiento interpretando las notas de la Marcha de la Ciudad. Seguía un grupo de niñas ataviadas con traje regional pertenecientes al Colegio «Eugenio Isasi», de Los Parralillos y a continuación la Cruz alzada de la parroquia, estandartes de las cofradías de las asociaciones eucarísticas, representación militar, capitán general portando el histórico Pendón de las Navas; general gobernador militar y generales con mando en plaza; niñas y niños de la parroquia que recientemente recibieron su Primera Comunión, el Santísimo bajo palio y escoltado por la escuadra de batidores de Artillería; arzobispo de la diócesis, Corporación provincial en pleno, presidida por su presidente; Ayuntamiento en Pleno presidido por el gobernador civil y jefe provincial y alcalde de la ciudad y finalmente la batería del Regimiento de Artillería con bandera, banda y música del Gobierno Militar.

El cortejo hizo sus tradicionales dos estaciones, una ante la Reja Alta y otra frente a la iglesia parroquial, donde la música del Gobierno Militar interpretó el Himno Nacional.

El paso del desfile eucarístico fue presenciado por miles de burgaleses que se congregaron a lo largo del tradicional recorrido por el barrio. De regreso a la capilla del convento, se dio la bendición con el Santísimo.

Concluída la ceremonia religiosa, alrededor de la una de la tarde, danzantes y gigantones interpretaron sus bailes clásicos en el Compás de Adentro.

JIRA EN EL PARRAL

Miles de personas se congregaron en la finca El Parral para asistir a la tradicional jira. En el bello recinto se instalaron casetas de feria y puestos de churros y bebidas. Una orquesta amenizó los bailes que dieron comienzo alrededor de las cinco de la tarde y fue notoria también la colaboración prestada a la jira por las peñas y sociedades burgalesas.

La jira se dio por finalizada a última hora de la tarde, emprendiendo los asistentes el regreso a la ciudad, cuya circulación fue regulada por agentes de la Policía Municipal.

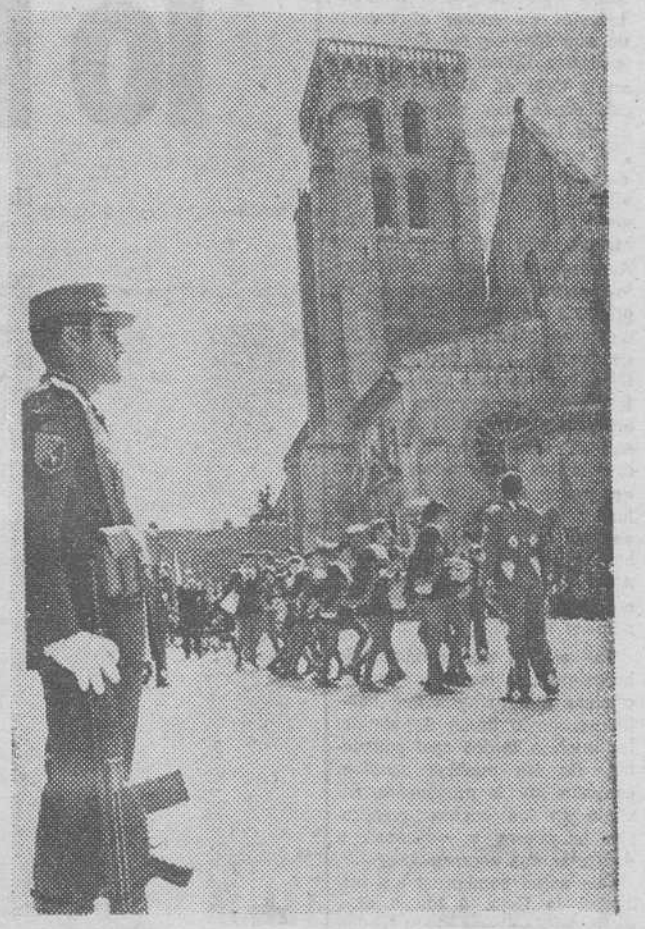

Los típicos danzantes, sobre el fondo de las torres del histórico monasterio de Las Huelgas, interpretan sus pasacalles, en la procesión del "Curpillos" celebrada ayer. — (Foto FEDE)

Talleres Gráficos Diario de Burgos

TODA CLASE DE IMPRESOS DE CALIDAD

FOTOGRABADOS

San Pedro Cardeña, 34 — Teléfono 20 73 58

Papelería Tagra: Vitoria, 13 — Teléfono 20 28 52

LOS PRIMEROS PASOS DE LA CAJA DE AHORROS MUNICIPAL

Por Félix SAGREDO

Desde la City londinense no he querido faltar hoy a una cita periodística, ya que no puedo presenciar los actos del cincuentenario.

Podemos calificar de eminentemente populares los primeros momentos vividos por la nueva Institución de Ahorro burgalesa a partir de la apertura de sus oficinas el 11 de Junio de 1926.

Esta nota de popularidad tiene lugar a partir de la primera imposición de Don Ricardo Amézaga, alcalde por aquellas fechas del Concejo burgense.

DIARIO DE BURGOS nos cuenta, por ejemplo, con toda una serie de pintorescos detalles, el día 12, cómo, el hijo del comandante Carlos Quintana, quiso ser el adjudicatario de la primera libreta, y para ello ya estaba, mucho antes de las nueve de la mañana, a las puertas de la oficina habilitada de la Caja. También nos refiere, cómo, un ciego de la ciudad, se hizo conducir al mismo lugar para depositar sus ahorros en la Institución hoy ya cincuentenaria.

En una palabra, al finalizar las horas de oficina del día 11 de Junio la Caja contaba ya en sus arcas con 100.000 pesetas. La cantidad, dada la época a que hace referencia es de por sí elocuente. El mismo diario nos aclarará de dónde procedían estos ingresos tan cuantiosos: «Han abundado las personas modestas, que, inmediatamente de cobrar el importe de sus libretas del Crédito de la Unión Minera, lo imponen en la Caja de Ahorros Municipal, dando una hermosa prueba de burgalesismo».

Y continuaba el DIARIO con esta anécdota el 12 de Junio: «En el Salón Postal presta sus servicios... el niño Pedrito Manso, hijo del jardinero del Ayuntamiento, dicho pequeñuelo mostró ayer deseos a su principal de llevar los propinas que tiene ahorradas a la Caja de Ahorros... el dueño acogió tan simpático acto con la satisfacción que merecía pero aconsejando a aquél que consultase previamente a sus padres. Estos encontraron la idea de perlas El niño rompió la hucha y de ella salieron 6,25 pesetas que. Pedrito. todo un hombre, llevó a la Caja de Ahorros Municipal. Al niño le correspondería ya la libreta número 131

Tal era la concurrencia de burgaleses a las improvisadas oficinas que tuvieron que habilitarse, como horas de oficina, las mismas tardes casi completas. De los pueblos acudían, captados por la propaganda enviada en los coches numerosos labradores y aldeanos a depositar sus ahorros

Con estos comienzos tan brillantes la Caja, a los 6 días de funcionamiento, contaba ya con 500.000 pesetas. A principios de Julio llegaba al millón. Podemos afirmar después de conocer los comienzos de la mayor parte de las Cajas y Montes de Piedad españoles, que se habían batido todos los niveles de saldo de Instituciones similares

El semanario «El Ideal» se expresaba así el 2 de Julio: «No puede ser mayor el éxito obtenido por la Caja de Ahorros Municipal, pues la mayoría de los imponentes del Crédito de la Unión Minera, tan pronto recogen sus créditos, se apresuran a trasladar el dinero a la Caja, inspirándoles gran confianza la tradicional honradez administrativa de este Concejo... Gran prueba de burgalesismo han dado los imponentes, y ella redundará en beneficio general, porque ese dinero, invertido.. originará mejoras urbanas que tanto urgen...»

Ante auge tan halagüeño se adecuan las oficinas provisionales situadas en los bajos del Concejo Después de realizadas notables mejoras de instalación se acuerda proceder, el 11 de Noviembre, a la inauguración ya formal de la Caja y de sus oficinas.

En este acto tiene lugar la primera atención benéfica y bienhechora de la pujante y joven Institución: el otorgamiento de libretas de 5 pesetas, (cantidad nada despreciable en aquellos años) a todos los niños y niñas del Asilo Municipal de San Juan. Seis, a seis niños del Hospicio Provincial; seis, a seis niñas del mismo establecimiento; otras tantas libretas a seis niños y niñas del Patronato de San José y del Asilo de Nuestra Señora de las Mercedes respectivamente.

Merced a la Prensa local hemos podido seguir, paso a paso, cada una de las etapas del nacimiento y afianzamiento de la Caja de Ahorros Municipal. Tenemos que agradecer a aquellos cronistas minuciosos y hasta diríamos sentimentales, los detalles que dejaron en el papel, sus burgalesísimas plumas.

Con este sentido recuerdo, no queremos sino hacer destacar, que las empresas en las que se coloca el calor de la tierra y la unión de todos los que en ella habitan suelen llegar a dar frutos abundantes, como los que ahora experimentamos al ver a la ya cincuentenaria Caja de Ahorros Municipal. Si aprendiéramos esta lección para la implantación de otras Instituciones de las que Burgos necesita hoy, alguien podría escribir dentro de 50 años otro importante capítulo de nuestra historia, como lo es el de la Caja de Ahorros Municipal de Burgos.

Londres, 24 de Junio de 1976
FELIX SAGREDO

Pronto habrá subida de tarifas en Correos y Telégrafos

Bilbao. — El Director general de Correos y Telecomunicación, don Juan Echevarría Puig, ha hecho unas declaraciones a Eduardo Catania, que se publican en "El Correo Español-El Pueblo Vasco".

En estos declaraciones, el Sr. Echevarría Puig ha dicho, entre otras cosas:

Las comunicaciones telegráficas y postales en España están muy por delante de otros aspectos técnicos y de servicios del país. El servicio español de Correos es uno de los mejores del Mundo, así como las telecomunicaciones. Quizás hiciera falta armonizar todas las inversiones que en este renglón se realizan, a fin de no duplicarlas y alcanzar una mayor optimización.

En Correos y Telégrafos trabajan 58.000 personas, de los cuales 46.000 son funcionarios y 12.000 empleados. Estos son los carteros rurales. La competencia profesional de los funcionarios y empleados es proverbial y cierta.

En España existen unos 15.000 abonados al servicio de télex, pero hay déficit de instalaciones, sobre todo en las provincias más industrializadas.

El Estado pierde anualmente más de 4.500 millones de pesetas con Correos y Telégrafos, pues hay que considerar un presupuesto de 25.000 millones de pesetas. Para enjugar este déficit se piensa en lo único que se puede pensar: el aumento de tarifas, que son muy bajas en relación con los últimos incrementos en el costo de la vida y de los restantes países europeos. La subida será pronto. Con ello se podrán mejorar las retribuciones de los funcionarios.

Mañana, entrega de diplomas a las alumnas de la XIV Promoción de A. T. S. F.

Mañana, domingo, a las once de la mañana, se celebrarán en la Residencia Sanitaria "General Yagüe", diversos actos con motivo de la entrega de diplomas a las alumnas de la XIV Promoción de A.T.S.F.

Se iniciarán con una misa, a dicha hora, en la capilla de la Residencia y seguidamente, a las once y media, será el acto académico con entrega de diplomas y clausura del curso.

Al final será servida una copa de vino español.

Todos los días hay un Guatemala en Burgos. Hazte donante de sangre

Nescafé, lo bueno conocido.

Lo que hay dentro de este frasco de Nescafé que usted conoce de siempre, es lo bueno y lo conocido.

Y no hay nada mejor que lo conocido.., cuando es como Nescafé: bueno.

El sabor que usted disfruta en cada taza de Nescafé, tiene detrás de sí —y dentro de cada frasco de Nescafé— la buena textura cafetera que le da, estar hecho con granos de café recién tostado y molido.

Y el aroma inconfundible de lo conocido... cuando es bueno: Nescafé.

NESCAFÉ, sabor amigo.

®NESCAFÉ, es una marca registrada por Nestlé

Paella y Berberana Carta de Plata, una amistad de muchos años.

Una buena comida en casa, un vino de calidad, y la alegría familiar...

El cumpleaños de un hijo, o de cualquier persona de la familia, o simplemente porque hoy sea fiesta en casa, es motivo suficiente para celebrarlo, reunirse en torno a la mesa y que reine la alegría.

Basta una buena comida, hecha en casa, y acompañarla con un buen vino, de cuerpo redondo, de acidez fija, de calidad reconocida: Un Berberana Carta de Plata.

BERBERANA

El Fruto de la Tierra de Rioja.

HOY COMIENZAN LAS FIESTAS DE PEDROSA DEL PRINCIPE

La bella localidad de Pedrosa del Príncipe, con motivo de las fiestas de la octava del Corpus, ha confeccionado un atractivo programa de festejos que transcribimos a continuación, pero antes digamos que para este feliz evento ha sido elegida "reina" la encantadora señorita Goyita Valdivielso, que contará a su alrededor con la corte de las siguientes y no menos encantadoras señoritas: Lourdes González Torres, María del Carmen Escribano López, Encarnación Fernández Gallardo, Ascensión Fernández Rey, Inés Alonso Ganzo y Rosa Pérez de Diego.

El programa aludido es el siguiente:

Hoy, día 19 de Junio, a las ocho de la tarde, disparo de la bomba anunciadora de las fiestas, izándose la Bandera nacional en el balcón principal del Ayuntamiento.

A las nueve de la noche, proclamación de la "reina" de las fiestas y su corte de honor. Concierto a cargo de la Peña Guitarrista Burgense. Interpretación del Himno a Pedrosa del Príncipe (letra de don Julián Caja y música del Rvdo. don Angel Bravo).

Comitiva de la "reina" y su corte a la ermita de Nuestra Señora la Virgen de la Olma. Ofrenda floral y Salve popular.

Al regreso, baile en honor de la "reina" y su corte, intervendrá el conjunto músico-vocal "Nuevo Sistema", con su vocalista Magel.

Día 20, domingo, a las nueve de la mañana, dianas a las autoridades, "reina" y su corte. A las once de la mañana, pasacalles por la Agrupación de Danzas Burgalesas "Justo del Río".

A las doce del mediodía, primera misa solemne, oficiada por el Rvdo. P. Florentino Escribano Ruiz, de la Congregación Hijos de María Inmaculada en el templo parroquial de San Esteban Protomártir. La parte musical estará a cargo de la Coral del Teleclub bajo la dirección de don Jesús Vilumbrales.

A la una y media de la tarde, recital folklórico en la plaza Consistorial a cargo del Grupo de Danzas Burgalesas "Justo del Río".

A las seis de la tarde, solemne procesión eucarística por las calles de la villa, con las tradicionales "jotas".

A las siete de la tarde, competición deportiva.

A las ocho y media de la tarde, bailes públicos, amenizados por el conjunto "Nuevo Sistema" con su gran y auténtica figura vocalista: Magel.

A las once de la noche, primera verbena de fiestas.

Día 21, lunes, A las diez de la mañana, dianas y pasacalles.

A las doce y media del mediodía, santa misa, aplicada por los difuntos de la feligresía.

A la una de la tarde, baile vermouth.

A las seis de la tarde, gran gymkhana ciclista, diversas categorías premios y trofeos. Bases e inscripciones en el Tele club, hasta momentos antes de la prueba.

A las ocho y media de la tarde, bailes públicos, en el transcurso de los cuales tendrá lugar un concurso infantil de disfraces, con diversos premios que concederá un jurado convocado al efecto.

A las once de la noche, segunda verbena.

Día 22, martes, a las doce del mediodía, en la ermita de Nuestra Señora la Virgen de la Olma, santa misa de acción de gracias.

A la una y media de la tarde, tradicional baile vermouth.

A las seis de la tarde, gran partido de fútbol, casados contra solteros con premio de chuletada en el Cotorro Quitapenas.

A las ocho y media de la tarde, bailes públicos, se desarrollarán al mismo tiempo un concurso de baile de jota por parejas.

A las once y media de la noche, tercera verbena fin de fiestas 1976.

Las barracas de feria, tiovivos, puestos de tiro, venta de baratijas, etc., se instalarán en los lugares de costumbre.

Mañana, elección de la Reina de la Casa Regional de Burgos y Zaragoza

La Casa Regional de Burgos en Zaragoza, celebrará hoy, a las once de la noche, en el Casino Mercantil el acto de proclamación de las "reinas" mayor e infantil, señorita Rosa María Bravo López y la niña María José Arranz Martínez.

En el citado acto actuará de mantenedor, Fray Valentín de la Cruz, cronista oficial de la provincia de Burgos.

A la fiesta han sido invitadas las autoridades zaragozanas y burgalesas, todos los socios y burgaleses en general, esperando alcance esta manifestación burgalesista el éxito que se merece.

GRAN TEATRO ★ HOY

UN PROGRAMA GRANDIOSO E IMPORTANTE

Una de las mejores películas y más aplaudidas de los últimos años.

GRITOS Y SUSURROS

Magnífica, enternecedora, misteriosa.

Gran obra maestra de INGMAR BERGMAN

— Y —

HARRY EL FUERTE

Acción sin pausa, sin freno y sin fronteras con

CLINT EASTWOOD

CONTINUA DE 5 A 1 (Mayores 18 años)

SEMANA DEL SEÑOR

Por A. F. del

III

LA LECCION DEL «COLACHO»

De esta Semana burgalesa dedicada al Señor, en su aspecto llamativo y costumbrista, sin carecer, por supuesto de la hondísima significación, lo más notable que supervive es la ficha dicha del «Colacho» en la localidad de Castrillo de Murcia. Quizá una limitada marginación viaria ha hecho que Castrillo conservase esta viva y hermosa tradición; en nuestra provincia se pueden dibujar unos círculos, precisamente alejados de las grandes vías de comunicación, dentro de los cuales el idioma, las costumbres y la mentalidad de las gentes están más anclados en el pasado que las de aquellas que viven a la vera de las arterias comunicativas.

El hecho es que esta villa, cuya cabecera de Ayuntamiento ha pasado a la milenaria Sasamón, por modernas exigencias, bien merece una visita en días como el de mañana, para captar una vivencia popular extraordinariamente heterogénea. La fiesta del «Colacho» ya es conocida y su peligro es cambiarla, mudarla con mezclas que a la larga puedan adulterar su contenido. De momento, parece que el peligro está alejado.

Hay un elemento mitológico, recibido, quizá, de alguna representación pagana, vuelta a lo divino al convertirse esta comarca al cristianismo, lo que revela la gran antigüedad del «Colacho». Es, precisamente el individuo así llamado. El encarna lo diabólico, el mal y con el nombre de capidiablo, tarasca, etc., es conocido en otras representaciones. En las antiguas religiones precristianas hay siempre un tipo así, en parte por exigencia filosófica, que es el segundo elemento, referida a la lucha entre el Bien y el Mal, tan preocupante y tan antigua. El Mal ha sido siempre representado por lo grotesco, feo y sucio. El Mal siempre pierde, afortunadamente.

De aquí a lo teológico no hay distancia. El catolicismo ha prestado en este caso, y en otros similares, su dogma más cálido: el de la Eucaristía, como síntesis de todas las grandezas y de todas las victorias. Por lo mismo, lo que el visitante aprecia es la lucha del Misterio tangible con el Mal, precisamente sobre una presa de excepción, el hombre, representado por los niños, a los que el «Colaocho» quiere marcar con su impronta.

Hay un elemento final, de marco, consistente en el colorido que el pueblo de Castrillo añade a la línea de la fiesta: música, trajes, capas, colgaduras, flores y una enorme hospitalidad. Quienes mañana tengan la buena suerte de acudir, verán que Castrillo es un pueblo viejo y sabio, renovado por mano abierta y sonrisa clara. Por ello merece el agradecimiento doble: por guardador de una tradición y por generoso en mostrarla.

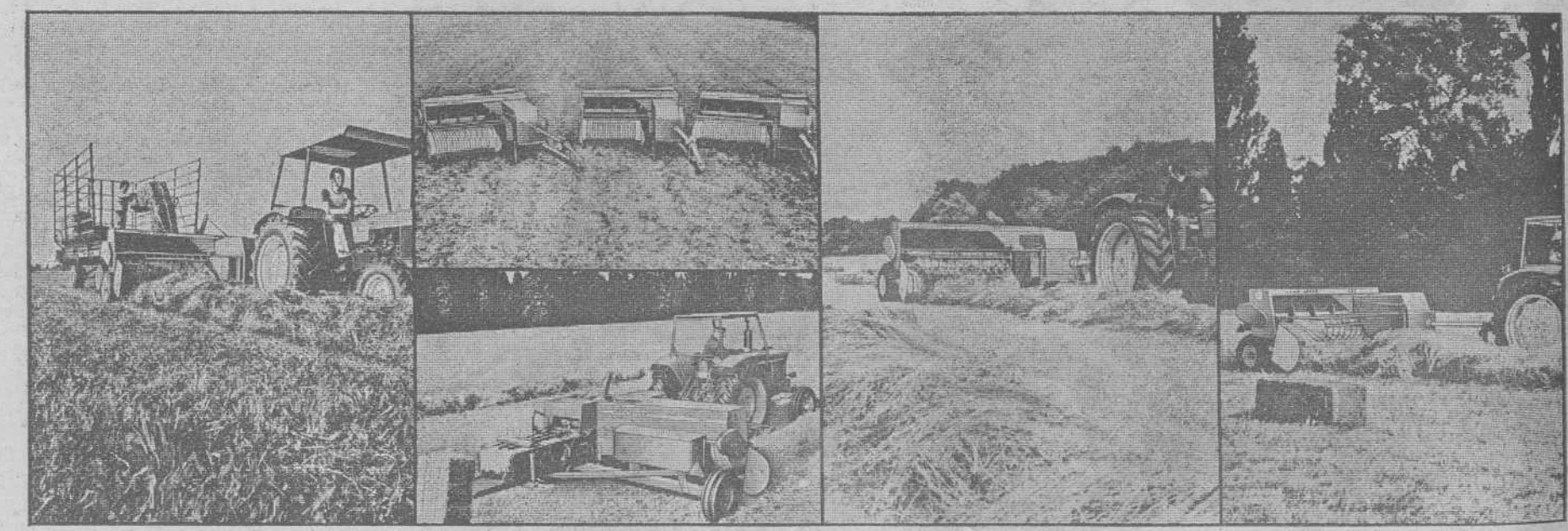

Recoger y empacar, solución John Deere

Tanto si empaca heno o paja, utilice empacadoras John Deere.

Su gama de modelos 332, 336, 342 y 346, le ofrece ventajas como:

Ahorro de combustible:

Por sus pocas exigencias de potencia, pueden ser remolcadas por tractores ligeros, con potencia a partir de 35 C.V.

"Pick-up" recogedor:

Super-dimensionado con gran densidad de dientes, que permite una total recogida de la cosecha aún cuando la paja sea corta. Al estar los dientes montados a muy poca distancia entre sí, el recogedor trabaja de forma cuidadosa y suave,sin dañar las hojas, cuando se trata de forraje.

Mecanismo Alimentador:

Con sinfín de acción flotante que transporta el material suavemente y de forma continua, ajustándose a hileras de cualquier densidad.

Canal de prensado:

De gran longitud. Embolo dirigido a través de carriles metálicos mediante rodamientos de rodillos y accionado por una biela extra-fuerte que garantiza una larga vida al conjunto. Una gran cuchilla dispuesta en la cabeza del émbolo corta la cosecha capa tras capa mientras la comprime uniformemente en apretados bloques, para facilitar más tarde su distribución.

Control hidráulico:

De la densidad de las pacas en el modelo 346. Esta sobresaliente característica asegura automáticamente que todas las pacas tendrán una densidad y peso uniformes.

Atadores:

De alta fiabilidad, accionados por engranajes, que no requieren entretenimiento alguno. Las agujas van protegidas con topes de seguridad.

Múltiples mecanismos de seguridad:

Que las protegen de cualquier sobre-carga. Un embrague deslizante delante del volante sirve de protección contra las aceleraciones y cambios bruscos de velocidad en la toma de fuerza del tractor; el volante está protegido por bulón cizallable; también hay bulones cizallables en las agujas de los atadores y todo el conjunto está protegido por un carenado de diseño moderno y limpio.

Fácil entretenimiento:

Por sus pocos puntos de engrase y dispositivo de engrase múltiple "multiluber" en los modelos 342 y 346 que lubrica rápida y cuidadosamente toda la zona de atado y otras partes vitales de la máquina.

Su concesionario John Deere le facilitará mayor información sobre las ventajas que tienen para Ud. estas empacadoras. Visítelo.

JOHN DEERE La Fuerza del Ahorro.

Concesionarios:

EMILIO GIL PERALTA Y CIA. S.R.C.
Plaza Dr. Albiñana, 1 - Tel.: 20 89 41 - BURGOS

CASA GUTIERREZ
Plaza Primo de Rivera, 20 - Tel.: 50 12 72 - ARANDA DE DUERO

BRAULIO GARCIA PEREZ E HIJOS
Tel.: 5 - VILLAQUIRAN DE LOS INFANTES

P-76

CONSEJO DE MINISTROS

El día 24 de Junio será fiesta oficial, fiestas totales serán los días 18 de Julio y 12 de Octubre y el 1.º de Mayo a efectos laborales

Se efectúan contactos continuos con la Santa Sede

(Viene de primera página)

so de ejecución es de veinticuatro meses.

A propuesta del ministro de Educación y Ciencia, también aprobó el Consejo tres reales decretos por los que se crea la Escuela Universitaria Politécnica de Linares (Jaén), que impartirá las especialidades de Ingeniería Técnica Industrial e Ingeniería Técnica Minera. y se atiende a la demanda de un total de 2.280 puestos escolares en cinco provincias.

El ministro de Trabajo, presentó un informe sobre niveles de empleo correspondientes a la quincena comprendida entre el 26 de Mayo y el 8 de Junio último, siendo la cifra de paro estimado al término de la misma el 3,28 por 100 de la población activa, por lo que se observa la continuidad en la tendencia al descenso ya experimentada a lo largo del mes de Mayo.

A propuesta del ministro de Industria, el Consejo aprobó un real decreto por el que se declara de «interés preferente» la producción de determinadas materias primas de especialidades farmacéuticas.

El ministro de Comercio informó sobre el protocolo comercial hispano-cubano recientemente suscrito en La Habana por el subsecretario de Comercio.

A propuesta del ministro de Información y Turismo, el Consejo aprobó un real decreto por el que se modifican los artículos 8 y 10 del reglamento del Cuerpo de técnicos de Información y Turismo, con objeto de acomodarlo a la realidad originada por la creación de las Facultades de Ciencias de la Información, cuyos licenciados podrán tomar parte en las oposiciones del Cuerpo citado.

El titular del Departamento informó también al Consejo sobre la evolución de la coyuntura turística durante el mes de Mayo, en el que, según datos provisionales, se registró en las fronteras españolas la llegada de 2.002.539 visitantes que, con respecto al mismo mes del año pasado, ha supuesto un descenso porcentual del 5,5 por 100. En el período Enero-Mayo de 1976 han entrado en España 7.561.946 personas, que representan un aumento del 2,5 por 100 sobre las entradas en el mismo período del año anterior.

Los ingresos por turismo en el mes de Marzo, se calculan en 198,8 millones de dólares, cifra que representa un incremento del 5,9 por 100 sobre la del mes de Marzo de 1975.

En el período Enero-Marzo de este año, los ingresos por turismo se han elevado a 580,5 millones de dólares, lo que viene a representar una disminución del 1,6 por 100 en relación con igual período del año pasado. Los pagos por turismo se calculan en 29 millones de dólares durante el mes de Marzo, con un aumento del 8,6 por 100 sobre la cifra correspondiente al mismo mes de 1975.

A propuesta del ministro de la Vivienda, el Consejo acordó enviar a las Cortes un proyecto de ley por el que se autoriza al Departamento a aplicar la expropiación forzosa, por incumplimiento de la función social de la propiedad de las viviendas desocupadas.

Asimismo, el Consejo acordó la formación de los planes directores territoriales de Andalucía, Aragón y Asturias, comprendiendo la totalidad de las provincias de cada una de estas regiones españolas.

Informó al Consejo sobre el último pleno del Consejo de Economía Social de Cataluña; sobre la XII jornadas de constructores de bienes de equipo (SERCOBE); sobre la VIII asamblea de U.N.E.S.I.D.; sobre la presencia de España en la O.I.T., con motivo de la 61ª Reunión de la Conferencia Internacional del Trabajo, que este año celebra también una Conferencia Mundial del empleo. El ministro expuso la intervención de la Delegación Sindical española y la acogida dispensada a la misma, sobre el sentido de la futura reforma sindical.

RUEDA DE PRENSA

Madrid (Cifra). — El próximo día 24, onomástica de Su Majestad el Rey, será declarado fiesta oficial, aunque no tiene efectos laborales, ha manifestado el ministro de Información y Turismo, Adolfo Martín Gamero, en el curso de la rueda de Prensa celebrada tras dar lectura a la referencia del Consejo de ministros celebrado hoy en la Presidencia del Gobierno.

El ministro señaló, asimismo, que las festividades del 18 de Julio y el 12 de Octubre, lo serán a todos los efectos, y el primero de Mayo, sólo a efectos laborales, y quedarán derogadas todas las disposiciones sobre fiestas civiles.

Al comienzo de la rueda de Prensa, un periodista se levantó para expresar la felicitación de los profesionales de la información al ministro "por su actitud ante diversos temas de política informativa de las pasadas semanas. Actitud —dijo— positiva hacia la Prensa"

Por su parte, el señor Martín Gamero contestó agradeciendo esta expresión y manifestó que no ha hecho más que interpretar la política del Gobierno, tanto en las declaraciones de Su Majestad el Rey, como de otros miembros del Gobierno. Afirmó haber sido consecuente desde que se hiciese cargo del puesto como ministro de Información y Turismo, y señaló que respondía a la línea del Gobierno.

En otro orden de cosas, definió la situación como "perfectamente normal". "El proceso de reformas —agregó— sigue adelante" El Consejo de hoy —aclaró— no ha sido más largo, sino porque se ha prolongado la lectura de algún informe"

Contestando a la pregunta de un periodista extranjero sobre la apertura de nuevo auto de procesamiento a tres de los militares juzgados en el Consejo de Guerra celebrado en Marzo en Hoyo de Manzanares (Madrid), el señor Martín Gamero contestó que "según los datos de que dispongo dos de las personas a que usted se ha referido están acusadas de desobedecer la orden de detenerse que les fue dada por un soldado que estaba como centinela. El tercero, lo está por haber insultado al mismo centinela, tras el incidente relatado. Esto con las naturales reservas". Afirmó su deseo de establecer los debidos canales informativos con la Capitanía general de la primera región, para que la Prensa fuese convenientemente informada sobre el tema.

También informó el señor Martín Gamero que el ministro de Asuntos Exteriores, en el Consejo de ministros, había dado una visión general sobre las consecuencias extraordinarias del viaje de los Reyes por los Estados Unidos. "Lo que hoy se ha hecho —dijo— es llegar a las conclusiones de que ha sido extraordinariamente positivo desde todos los puntos de vista".

El ministro respondió a otra pregunta sobre la posibilidad de que este mes se celebren negociaciones con la Santa Sede hacia la consecución de un nuevo Concordato, diciendo que "hay unos contactos continuos en relación con el tema. Pero no hay nada concreto sobre este mes". Agregó que el tema no había sido abordado en el curso de la reunión del Gabinete.

Finalmente, sobre el Real Decreto de su Departamento sobre aplicación del régimen de precios de vigilancia especial a determinadas categorías de alojamientos turísticos, el ministro explicó que los precios para los hoteles de más de cuatro estrellas eran declarados, mientras que los de los alojamientos turísticos eran libres. "Se ha decidido —dijo— dar un carácter más flexible y adoptar un régimen de vigilancia especial de precios". Aclaró que no se sobrepasará el 20 por ciento de los precios que hoy rigen y que no afectarán a los compromisos adquiridos anteriormente.

REFERENCIA DE ACUERDOS

PRESIDENCIA DEL GOBIERNO

Real decreto por el que se transfieren al delegado provincial de Agricultura de Barcelona, competencias de los órganos centrales del Departamento

Real Decreto por el que se fijan las funciones y requisitos de ingreso en la escala de asistentes sociales del Patronato de Protección a la Mujer y se establecen las normas de integración en la misma.

ASUNTOS EXTERIORES

Reales decretos por los que se asciende a la categoría de embajador a don Ramón Martín Herrero y a don Carlos Fernández de Henestrosa y Le Motheux, Marqués de Villadaría y de la Vera.

Reales decretos con los siguientes nombramientos de embajadores: En la Conferencia del Mar, a don Antonio Poch y Gutiérrez de Caviedes; en Chipre, a don José Joaquín Zavala y Alcíbar-Jáuregui con residencia en Damasco, y embajador extraordinario en misión especial para representar a España en los actos de la Independencia de las Islas Seychelles, a don Enrique Pérez-Hernández y Moreno.

Autorización para el establecimiento de relaciones diplomáticas con la República del Surinam.

Autorización para el establecimiento de relaciones diplomáticas con Bahamas y Granada.

Autorización para la negociación y rúbrica de un acuerdo a largo plazo entre España y Yugoslavia sobre intercambios comerciales, la navegación, el transporte y el desarrollo de la cooperación económica e industrial.

Concesión de beneplácito para varios jefes de misión extranjera.

Informe general sobre política exterior.

JUSTICIA

Real decreto por el que se nombra presidente de la Audiencia provincial de Albacete a don Flavio Martín Díaz.

Reales decretos de personal judicial y fiscal.

Expedientes de extradición, indulto, concesión de nacionalidad española, cambio de nombre y apellidos, y libertad condicional

Informes sobre asuntos del Departamento.

EJERCITO

Reales decretos sobre ascensos honoríficos.

Expedientes de libertad condicional.

Expediente de asunto de la competencia del Departamento.

MARINA

Reales decretos por los que se asciende al empleo de vicealmirante ingeniero a los contralmirantes ingenieros, don Angel Duarte Sánchez, nombrándole jefe del órgano auxiliar de Dirección adjunto al director de construcciones navales militares y a don Manuel Bernardo Morgado, confirmándole como director de Investigación y Desarrollo de la Armada y nombrándole inspector general del Cuerpo de Ingenieros de la Armada y al empleo de contralmirantes ingenieros a los capitanes de navío ingeniero don Francisco J. Astray Orus, nombrándole jefe del servicio técnico de electricidad y electrónica de la Dirección de construcciones navales militares; y a don Adolfo García-Abrines Calvo, nombrándole jefe del servicio técnico de Armas de la Dirección de construcciones navales militares.

Real decreto por el que se concede la Cruz del mérito naval de primera clase, con distintivo blanco, pensionada, al coronel de Intendencia de la Armada, don Angel Vázquez Doce.

Informe sobre la visita de inspección a la zona marítima de Canarias.

HACIENDA

Expediente sobre concesión de un crédito extraordinario de 20.000.000 de pesetas destinado a ayudas económicas a los marisqueros afectados por la catástrofe del buque "Urquiola"

Expediente sobre concesión de un crédito extraordinario de 8.583.100.000 de pesetas, con destino a la ejecución de inversiones de carácter extraordinario, durante el corriente año. (Instituto Nacional de la Vivienda).

GOBERNACION

Real decreto por el que se ponen en ejecución en España, con carácter provisional, a partir de 1.º de Octubre de 1976, las actas del XI Congreso de la Unión Postal de las América y España, celebrado en Lima.

Expedientes de trámite.

Informes sobre viajes a Toledo y Talavera de la Reina y otros asuntos del Departamento.

OBRAS PUBLICAS

Expedientes por los que se aprueba la construcción de la presa sobre la regata de Barrendiola para abastecimiento de agua a Legazpia, Zumárraga y Villarreal de Urreachúa (Gipúzcoa).

Expedientes por los que se aprueba el régimen de financiación por el estado de diversas obras, entre ellas las de mejora del abastecimiento de agua y saneamiento de Baltanás. Acondicionamiento de la red viaria afectad. por las mencionadas obras (Palencia).

Expediente por el que se aprueba el régimen de financiación por el estado para el transporte de agua mediante buque-tanque desde la bahía de Algeciras a Ceuta y Melilla.

Informes sobre situación de los embalses y producción de energía eléctrica y sobre coyunturas de transportes terrestres y tráfico portuario.

EDUCACION Y CIENCIA

Real decreto por el que se nombra secretario general del Consejo superior de Investigaciones Científicas a don Jaime Suárez Alvárez.

Informe sobre la Conferencia de Oslo de ministros europeos de Cultura.

TRABAJO

Real decreto por el que se adoptan medidas en relación con los procesos del orden laboral del Juzgado territorial del Sahara.

Real decreto por el que se regula la aplicación de lo dispuesto en el artículo 23.6 de la ley 16-1976, de 8 de Abril, de Relaciones laborales.

Acuerdo sobre convenios colectivos sindicales de trabajo.

Informe sobre desarrollo normativo de la Ley de Relaciones laborales.

Informes sobre asuntos laborales y niveles de empleo.

INDUSTRIA

Real decreto por el que se declara de "interés preferente" la producción de determinadas materias primas de especialidades farmacéuticas.

Real decreto por el que se nombra director general de Industrias siderometalúrgicas y navales a don Manuel Gutiérrez-Cortines y Corral.

Real decreto sobre otorgamiento de diez permisos de investigación de hidrocarburos en zona A.

AGRICULTURA

Acuerdo sobre convalidación del contrato de seguro contra incendios del alcohol adquirido por el SENPA

Moción del FORPPA en relación con la cosecha de seda de 1974 y adopción de medidas para su comercialización.

Expedientes de autorización a ICONA para adquisición de fincas.

Informe sobre la coyuntura agraria.

Informe sobre el viaje del titular del Departamento a la cuenca del Duero para conocer los daños ocasionados por la sequía.

SECRETARIA GENERAL DEL MOVIMIENTO

Informes sobre diversos asuntos de su competencia.

AIRE

Reales decretos sobre declaración de utilidad pública en expedientes de expropiación.

Expedientes sobre ejecución de obras en aeropuertos y adquisición de material aeronáutico.

COMERCIO

Expedientes de inversión de capital extranjero en España.

Expedientes de inversión de capital español en el extranjero.

Expediente de adquisición de fincas rústicas.

Recursos de reposición contra sanciones impuestas por infracciones en la disciplina del mercado.

Informe sobre evolución del comercio exterior.

Informe sobre protocolo comercial hispano-cubano.

INFORMACION Y TURISMO

Real decreto por el que se modifican los artículos 8 y 10 del reglamento del Cuerpo de técnicos de Información y Turismo, aprobado por decreto 1911/1971, de 22 de Julio.

Real decreto sobre aplicación del régimen de precios de vigilancia especial a determinadas categorías de alojamientos turísticos.

Reales decretos por los que se nombran delegados del Departamento, en Baleares a don Matías Mut Oliver; en Palencia, a don Miguel David Piramuelles y en Valladolid, a don Miguel Angel Serrano Monteavaro.

Acuerdo sobre convalidación de gasto en obras de construcción y ampliación de los paradores nacionales de turismo de: Fuentes Carrionas (Palencia), Albacete, Calahorra (Logroño), Alguablava (Gerona) y Tordesillas (Valladolid).

Informes sobre coyuntura turística, Prensa nacional y extranjera y otros asuntos del Departamento

VIVIENDA

Acuerdo por el que se remite a las Cortes proyecto de Ley, por el que se acuerda la expropiación forzosa, por incumplimiento de la función social de la propiedad, de determinadas viviendas de protección oficial.

Reales decretos por los que se acuerda la formación del plan director territorial de coordinación de Asturias, de Andalucía y de Aragón.

Expedientes de gasto de la competencia del Departamento por importe superior a 400 millones de pesetas

ORGANIZACION SINDICAL

Acuerdo sobre incorporación de oficio a la Organización sindical de la Asociación de fabricantes de cubertería.

Acuerdos sobre incorporación voluntaria a la organización sindical del Consorcio de la panadería de Madrid y de la agrupación nacional de negociantes transformadores de lana.

Informe sobre la presencia de España en la O. I. T.

Informe sobre la V Comunicación nacional interbancaria y viaje a Valencia y Alicante.

Informe sobre la asamblea de UNESID. — (Cifra)

España celebró solemnemente el Corpus Christi

En nombre de S. M. el Rey, el ministro de Justicia presidió la procesión de Toledo

Descenso de las reservas de oro y divisas durante el mes de Mayo, en 174,3 millones de dólares

Toledo (Cifra). — El ministro de Justicia, Antonio Garrigues, presidió en representación de Su Majestad el Rey, la procesión del Corpus Christi, en Toledo.

En el cortejo procesional, que fue presenciado por más de 45.000 personas, figuraban, además del ministro de Justicia y del director general de Asuntos Eclesiásticos, el Cardenal Primado, autoridades civiles, militares y eclesiásticas, la Diputación provincial y el Ayuntamiento de la ciudad en Corporación y los Caballeros Mozárabes, Caballeros del Capítulo Hispanoamericano del Corpus, Caballeros del Santo Sepulcro e Infanzones de Illescas.

Un grupo juvenil de los Navalmorales alfombró de flores silvestres la zona central de la plaza de Zocodover y viejos toldos cubrían las calles del itinerario, adornadas con flores, emblemas y tapices.

El Cardenal primado ofició la santa misa y en la homilía pronunciada puso de relieve la tradición de la jornada del Corpus toledano. Al referirse al misterio de la Eucaristía dijo monseñor González Martín que, aunque no lo entendemos, lo aceptamos porque en las cosas del amor no debemos conducirnos por criterios puramente cerebrales. La fiesta del Corpus, añadió el Cardenal, debe llevarnos a la reparación silenciosa de tantos pecados de injusticia, odio y lujuria como se cometen.

Al final de la procesión desfilaron ante el ministro de Justicia las tropas de un batallón mixto de la Academia de Infantería y una compañía de suboficiales.

LAS TROPAS NO CUBRIERON LA CARRERA

Sevilla (S. E.). — Por primera vez, las tropas no han cubierto la carrera que ha hecho la procesión del Corpus Christi por las calles de Sevilla. Solamente se han dispensado honores de veintiuna salvas a la salida de la custodia del templo metropolitano y otras tantas a la entrada.

Igualmente ha ocurrido en Cádiz, Badajoz, Córdoba y Jerez de la Frontera donde existen guarniciones de la Segunda Región Militar.

Al parecer, en otras ciudades como Zaragoza, Granada, Toledo, los honores al Santísimo se han realizado como tradicionalmente se lleva a cabo, con arreglo a lo dispuesto por las ordenanzas militares.

REGRESO DEL MINISTRO DE EDUCACION Y CIENCIA

Madrid (Cifra). — El ministro de Educación y Ciencia Carlos Robles Piquer, llegó en las primeras horas de la pasada madrugada a Madrid, procedente de Oslo, donde presidió la delegación española en el Consejo Europeo de Ministros de Cultura.

El ministro declaró que la conferencia ha sido muy útil porque ha permitido comprobar que en materia de cultura todos los países tenemos problemas semejantes.

Dijo el ministro que él había intervenido dos veces en las reuniones de Oslo y que también lo había hecho el vicepresidente de la comisión, señor Cañadas y el ilustre pintor Alvaro Delgado.

EL MINISTRO DEL EJERCITO, EN BILBAO

Bilbao (Cifra). — El ministro del Ejército, llegó a primeras horas de esta noche a Bilbao.

El señor Alvárez-Arenas presidirá mañana los actos conmemorativos del 39 aniversario de la liberación de Bilbao por las tropas nacionales, principalmente en una misa de campaña seguida de una parada militar.

DESCENSO DE RESERVAS

Madrid (Cifra). — Las reservas netas españolas de oro y divisas experimentaron un descenso de 174,3 millones de dólares en el pasado mes de Mayo, situándose en 5.304,3 millones de dólares, según informa el Banco de España.

En Mayo de 1975, las reservas mostraron un aumento de 53 millones de dólares.

CREDITO NORTEAMERICANO

Barcelona (Cifra). — Un compromiso definitivo de financiación por un importe de 133 millones de dólares ha sido concedido por el "Export-Import Bank", de Washington, a la Empresa Nacional "Hidroeléctricas del Ribagorzana" (Enher), "Hidroeléctrica de Cataluña y "Fuerzas Hidroeléctricas del Segre" para la construcción de una nueva central nuclear en Vandellós (Tarragona), según han informado dichas Compañías.

La operación está sólo pendiente de la aprobación definitiva por parte del Congreso de los Estados Unidos.

PERDIDAS EN ENSIDESA DURANTE 1975

Oviedo (Logos). — Con una pérdida de 763 millones de pesetas cerró Ensidesa su ejercicio económico de 1975 según manifestó su presidente D. José Luis Baranda Ruiz, en el transcurso de la junta general que se celebró hoy en esta capital y a la que asistió el presidente del Instituto Nacional de Industria D. Juan Miguel Antoñanzas.

El señor Baranda indicó que la producción de acero durante 1975 fue de 5.144.672 toneladas, cifra inferior en un por ciento a la del año precedente.

AUTOPISTA HASTA SAN JUAN DE LUZ

Irún (Guipúzcoa) (Cifra). — La autopista de Bilbao-Behovia se prolongará hasta San Juan de Luz el próximo día 1.º de Julio, coincidiendo con la inauguración del nuevo puente internacional Irún-Biriatou.

PROYECTO DE EMBALSE

Segovia (Logos). — A más de 390 millones de pesetas se eleva el presupuesto para la construcción del nuevo embalse que suministraría agua potable a la ciudad. El Ayuntamiento ha aprobado provisionalmente el proyecto.

En el "Vado de la Reina", sobre el río Eresma, el nuevo embalse ocupará 63,33 hectáreas. Otras 11,17 hectáreas afectarán a la desviación de la carretera nacional 601 de Madrid-León por Segovia.

El Ayuntamiento insistirá en la necesidad de que la financiación de las obras corra en su totalidad por cuenta del Estado.

Firma del primer acuerdo comercial España - Yugoslavia

Madrid (Logos). — Se ha rubricado en Belgrado, el primer acuerdo comercial entre España y Yugoslavia. Las relaciones comerciales entre ambos países se han regido hasta ahora por un acuerdo entre los Bancos nacionales.

El nuevo acuerdo comercial incluye el otorgamiento recíproco del trato de nación más favorecida. España dará a Yugoslavia el régimen comercial que concede a los países de la OCDE y recibirá de Yugoslavia el régimen comercial que aquel país concede a los países de la zona de plena convertibilidad.

Se regulan, asimismo, facilidades a la importación temporal de mercancías en ambos países, a la celebración de ferias, exposiciones y a las visitas de misiones comerciales, se establece el régimen de pagos entre los dos países y se incluyen diversos aspectos jurídicos, comerciales y de navegación.

En el curso de las negociaciones las dos delegaciones han estudiado una serie de temas nuevos entre ambos países, tales como la cooperación industrial, científica y técnica, transportes marítimos, terrestres y aéreos, inversiones, doble imposición y problemas fitosanitarios.

Las conversaciones de Belgrado se han desarrollado muy satisfactoriamente y en una atmósfera de gran cordialidad.

SUCESOS

UN AÑO DE PRISION PARA EL DIRECTOR DE "CEMENTOS ALBA", DE LORCA

Almería (Cifra).— La sala segunda de lo Penal del Tribunal Supremo, dictó sentencia condenando a don Juan José Alonso, director de la fábrica de "Cementos Alba, S. A." en Lorca, a la pena de un año de prisión menor y al pago de diversas indemnizaciones a los familiares de las víctimas a la empresa constructora del "Edificio Azorín", que se derrumbó el 15 de Septiembre de 1970.

El accidente ocasionó la muerte de quince obreros, y heridas y lesiones de diverso pronóstico a otros diez, causando además daños materiales por importe de varios millones de pesetas.

El hundimiento del "Edificio Azorín" se produjo como consecuencia de unas fisuras abiertas en tres pilares de la planta baja.

La sentencia dictada en primera instancia sobre el caso por la Audiencia Provincial de Almería con fecha 16 de Julio de 1974, sólo condenaba al arquitecto-director de la obra, don Fernando Cassinello Pérez (ya fallecido) por el delito de imprudencia temeraria con resultado de muerte, lesiones y daños absolviendo al director de la fábrica de "Cementos Alba, S. A" en Lorca, aunque reconoció que el cemento empleado en el edificio derrumbado, dio un porcentaje de materia caliza de un 13.70 por ciento, cuando el límite máximo permitido, es del 10 por ciento, lo que, en consecuencia, disminuía la resistencia del hormigón.

La conclusión del Tribunal Supremo es que la adulteración del cemento concurrió como una concausa con la grave imprudencia del arquitecto-director de la obra en el siniestro producido ya que originó una baja imposible de calcular en la resistencia del hormigón.

INUNDACIONES EN BIRMANIA

Rangún (Efe - Reuter).— Tres personas han muerto ahogadas y más de cien mil se encuentran sin hogar, a consecuencia de las inundaciones que afectan a toda la costa del Estado de Arakan, al Oeste de Birmania, según informa hoy el periódico "Mirror».

MOTIN EN UNA PRISION DE TRIPOLI

El Cairo (Efe).— Personas llegadas a Túnez procedentes de Libia, informan que más de 300 presos políticos internados en una prisión de Trípoli se han amotinado, desarmando a sus guardianes y logrando el pleno control del recinto penitenciario, según dice hoy la agencia de noticias "Oriente Medio» en un despacho fechado en Túnez.

Añade la agencia que un fuerte contingente de tropas libias han rodeado la prisión. Se espera haya un enfrentamiento armado entre los amotinados y las tropas libias.

NUEVO SECUESTRO EN ITALIA

Gioiosa Jónica (Italia) (Efe). — Un terrateniente de Gioiosa Jónica (en Reggio Calabria, Sur de Italia), fue secuestrado hoy, por tres desconocidos armados y enmascarados, cerca de la ciudad.

Lo denunció a la Policía esta tarde un cuñado de la víctima, Doménico Antoni Simonetta, de 64 años de edad.

La familia de Doménico Antonio Simonetta, no recibió ningún aviso de los bandidos.

DOS ENFERMERAS ACUSADAS DE ASESINATO

Ann Arbor (Michigán, EE. UU.) (Efe).— Dos enfermeras de origen filipino, fueron detenidas y procesadas, bajo la presunción de asesinato de cinco pacientes, en un hospital de veteranos de guerra, en el cual 51 enfermos internos han padecido —no padecen— afecciones pulmo-respiratorias desde el año pasado.

En los sumarios incoados contra las dos enfermeras se especifican cinco acusaciones de asesinato con premeditación; diez de envenenamiento de pacientes por medio de inyectables, más una de conspiración para asesinato.

Las enfermeras detenidas ayer bajo la acusación de los delitos en cuestión son: Filipina Narciso, de 30 años, de la localidad de Ypsilanti (Michigán) y Leonor Pérez, de 31 de Chicago. Ambas comparecen hoy ante el juez de instrucción.

Sus detencione stuvieron lugar tras denuncias de que 51 pacientes presetnaban afecciones respiratorias.

Las pesquisas llevadas a cabo po ragentes de F B I, dieron como resultado el descubrimiento de las muertes que se les imputan y el haber inyectado a los 51 enfermos la droga parálizanet bromido pancuronio.

UN HELICOPTERO SE PRECIPITO A TIERRA

Buenos Aires (Efe).— La empresa argentina "Techint", admitió hoy aquí que son "escasas" las posibilidades de encontrar con vida a los cuatro ocupantes de un helicóptero de la compañía que se precipitó a tierra anteayer en Perú en la zona selvática.

Los fotógrafos Angel Sigayo, José M. Cabrera y Jorge Christen habían sido contratados para filmar las obras que "Techint» efectúa para la empresa petrolera estatal peruana en el Norte de ese país.

El helicóptero era pilotado por Eduardo Yamin, funcionario de la compañía.

El comunicado de "Techint» informa que el aparato se precipitó a tierra el miércoles en el paraje "Pomo de Retema", sobre el río Marañón, al Norte del Perú.

Primer Concurso provincial mecanográfico

ORGANIZA:
ACADEMIA CASTILLA.
PATROCINA:
CAJA DE AHORROS DEL CIRCULO CATOLICO.
COLABORAN
ACADEMIA CENTRO.
ACADEMIA CENTRO DE ESTUDIOS BURGALESES.
ACADEMIA VALDEMORO RIPOLLES.
DIA:
23 de Junio.
HORA:
A las 8 de la tarde.
LUGAR:
Patio de público de la sede central de la CAJA DE AHORROS DEL CIRCULO CATOLICO.
INSCRIPCIONES:
En las Academias organizadora y Colaboradoras, hasta las 14 horas del sábado, día 19.

Hay once fabulosos premios para los mejores mecanógrafos de Burgos, los tres primeros, máquinas de escribir donadas por las firmas:
HISPANO OLIVETTI, ERIKA y OLIMPIA
Derechos de inscripción: CIEN PESETAS. El importe de todos los derechos será entregado para fines benéficos.
ANIMESE: DEMUESTRE SU DESTREZA MECANOGRAFICA

CAJA DE AHORROS DEL CIRCULO CATOLICO
DE BURGOS Y PARA BURGOS

SUS PROBLEMAS DE SIEGA, RESUELTOS
Por la «mini-segadora SHEEN», 2,5 HP.
que siega donde otras no siegan.
FERRETERIAS BAHIA
Calle Isabel II, Esq. a Cádiz. SANTANDER
Teléfono 210434. (Solicite referencias y demostraciones)

Termina la campaña electoral italiana y el Vaticano pide votos para la D. C.

Hussein de Jordania se entrevista con Podgorny para la compra de armas

Portugal: disparos en un mitin político del general Eanes

Roma (Efe). — Con los últimos grandes mítines de masas, en las principales ciudades del país, y el llamamiento final de todos los partidos a los electores, desde las pantallas televisivas, se cierra hoy la campaña electoral en Italia.

Las posiciones de cada partido están ya definidas. No han variado prácticamente a lo largo de discursos, entrevistas e intervenciones. Todo el debate electoral se centra, fundamentalmente, sobre la posibilidad de un aumento de sufragios del partido comunista, que les allane el camino del Poder o, al menos, de una participación en el Gobierno.

También los socialistas insisten en la formación de un Gobierno de emergencia, sin exclusión del partido comunista.

Hacen notar que no se puede pensar en gobernar al país sin la democracia cristiana.

La democracia cristiana cierra su campaña con un doble y rotundo "no": al compromiso histórico entre católicos y marxistas, de una parte, y al ingreso de los comunistas en el Poder. En cambio, insiste en proponer "relaciones preferenciales" a los socialistas, que éstos rechazan.

La rigidez de la postura de estos tres partidos, hace imprevisible el futuro político post-electoral.

EL VATICANO PIDE VOTOS PARA LA DEMOCRACIA CRISTIANA

Ciudad del Vaticano (Efe). A través del semanario oficioso "L'Osservatore della Doménica" el Vaticano ha vuelto a invitar a los electores italianos a conceder sus votos a la democracia cristiana, y, sobre todo, a "no dispersar votos"

Por otra parte y en otro artículo "L'Oservatore della Doménica" amonesta a los electores ante el hecho de que "la pérdida de votos de la democracia cristiana, vayan a izquierda, centro o derecha, benefician solamente al partido comunista. Es necesario tener bien claro esto y actuar consecuentemente".

DISPAROS EN UN MITIN

Lisboa (Manuel Cabrera, de "Efe"). — Un muerto y veinte heridos, seis de gravedad, es el balance último de la violenta y sectorial contestación producida ayer en la ciudad de Evora contra el general Ramalho Eanes, que celebró en la plaza de toros de la localidad un mitin electoral.

Sobre el tema se produjo hoy una severa rectificación de la comisión nacional de apoyo a la candidatura Eanes, ante versiones de que los disparos habían sido efectuados por elementos de la seguridad del general, y ha causado sensación en Lisboa una fotografía publicada en primera plana por el vespertino prosocialista, "Jornal Novo", en la que el general Ramalho Eanes, después de los tiros, aparece encaramado en la capota de su automóvil, posición en la que según los testimonios continuó su itinerario a marcha lenta.

También hoy mismo, y según avances de fuentes allegadas al ex-primer ministro filocomunista, Vasco Gonsálves, el vespertino de tendencia comunista "Diario de Lisboa" publica un mentís a informaciones del matutino "O Día", de ayer, sobre el contenido que la alocución que el general en retiro había hecho en una visita a la cooperativa "Primero de Mayo" en Aviz.

"Diario de Lisboa" recoge declaraciones del general negando enteramente que haya aconsejado una votación pro Otelo ni atacado a Mario Soares, y afirmando que la versión del moderado "O Día" fue falsa y especulativa.

LOS PERIODICOS DE LISBOA, NACIONALIZADOS

Lisboa (Efe). — El Gobierno portugués completó ayer la nacionalización de los periódicos lisboetas "Diario de Noticias", "O Século", "A Capital" y "Diario Popular."

El Estado adquirió en el mes de Marzo del año pasado la mayoría de las acciones de los cuatro periódicos cuando nacionalizó los Bancos.

Por un decreto promulgado ayer, el Estado ha nacionalizado el resto del capital.

ENTREVISTA HUSSEIN-PODGORNY: COMPRA DE ARMAMENTO

Moscú (Efe). — El Rey Hussein Ibn Talal de Jordania ha iniciado hoy sus conversaciones oficiales en el gran palacio del Kremlin con el presidente del Soviet Supremo de la URSS, Nikolai Podgorny.

Participan en las conversaciones, por parte soviética el ministro de Asuntos exteriores Andrei Gromiko, y por parte jordana Geid Al-Rifai, que acumula la presidencia del Gobierno y las Carteras de Asuntos Exteriores y Defensa.

Los observadores diplomáticos insisten en que las conversaciones tratarían en primer lugar de la adquisición por parte de Jordania de un sistema de defensa antiaérea a base de cohetes tierra-aire, soviéticos, después de que Amán tropezara con dificultades de precio y problemas políticos para comprar baterías de cohetes tipo "Hawk" en los Estados Unidos.

DIMISION DE WAYNE HAYS

Washington (Efe). — El representante Wayne Hays, acusado de mantener a su amante como secretaria y pagarla con fondos oficiales, decidió hoy dimitir de su puesto como presidente del Comité de Administración de la Cámara de Representantes.

La dimisión será oficialmente presentada el próximo lunes en una carta que Hays enviará al presidente de la Cámara de Representantes, Carl Albert.

TRAGICOS DISTURBIOS RACIALES EN SUDAFRICA

(Viene de primera página)

les de manifestantes negros que marchaban hacia el corazón de la ciudad esta mañana.

Entre tanto, en la ciudad del Cabo, y ante el parlamento el primer ministro, John Vorster, manifiesta que su Gobierno mantendrá el orden a toda costa. A este respecto se ha publicado un bando, en virtud del cual, y entre otras cosas, se prohíbe toda reunión pública hasta el martes 29 del presente mes.

Al mismo tiempo, millares de negros se amotinaban en las ocho poblaciones indígenas del «cinturón negro» de Johannesburgo.

Bastantes blancos han sido internados en hospitales con impactos de arma de fuego.

Ha habido violencia en cadena en otros lugares de Sudáfrica, con centros de insurrección en dos Centros universitarios para negros: en Pietersburg, en el norte de Transval, y en la Universidad de Zululandia, cerca de Durbán, en la costa del Indico. Asimismo, la insurrección indígena ha sido muy fuerte en la localidad de Tebisa, a treinta y dos kilómetros al noroeste de Johannesburgo. En la Universidad de Zululandia, más de dos mil estudiantes, a los que se habían unido muchachos negros de otras localidades vecinas, desfilaron al principio, en tono amenazador, con los puños en alto. Posteriormente, en la misma mañana de hoy, en este mismo Centro, los revoltosos incendiaron varios edificios del «campus».

En las universidades de habla y cultura inglesa de El Cabo y de Witwatersrand, algunos grupos de estudiantes de raza blanca europea se congregaron con pancartas antigubernamentales.

El motivo causal del inicio de estos sucesos ha sido, como se sabe, la negativa de los estudiantes indígenas de las áreas Bóers (estados de Transvaal, Orange y Natal) a recibir instrucción obligatoria en idioma «Afrikaans» o «afrikander» (holandés sudafricano), que los indígenas consideran como medio cultural de la «opresión blanca».

EL PROBLEMA RACIAL DE SUDAFRICA, EN LA ONU

Sede de las Naciones Unidas (Efe). — Mientras el Consejo de Seguridad debatía los derechos inalienables del pueblo palestino hoy, se planteaba la posibilidad de que el grupo africano que había señalado reunión esta tarde, solicitará reunión para tratar de los últimos sucesos en Suráfrica.

El portavoz oficial de la ONU señaló que, al entregar hoy el representante permanente de Argelia al escretario general el documento de ratificación de su país respecto a la convención sobre el crimen de apartheid, que aprobara la asamblea general el 30 de Noviembre de 1973, ésta entrará en vigor en plazo de 30 días.

Al mismo tiempo el portavoz dio a conocer la segunda declaración que formula el secretario general lamentando profundamente «los continuados disturbios, heridos y muertos» en Soweto e instando a la contención «para terminar con el derramamiento de sangre y el sufrimiento.

Agrega que está «convencido de que sólo mediante medidas urgentes para terminar con la discriminación racial y el apartheid» se aliviara la tensión en Suráfrica y se creará un clima que facilite la procura «de una solución justa y duradera».

AMIN: PENA DE MUERTE PARA QUIEN COLABORE CON LA CIA

(Kampala, (Uganda) (Efe). — «Cualquier diplomático, sea embajador o no, que coopere con la Agencia Norteamericana de Inteligencia, será juzgado por un tribunal militar y ejecutado», ha dicho el presidente de Uganda, Amin, quien acusa a la CIA de provocar el fallido atentado contra su persona.

CUATRO ABOGADOS TOMAN LA DEFENSA DE LOS MERCENARIOS

Luanda (Angola) (Efe-Reuter). — Cuatro abogados angoleños se han encargado de la defensa hoy de los mercenarios blancos que están siendo juzgados en Luanda, Angola, describiéndoles como víctimas de la sociedad capitalista.

SE OFRECE A MORIR, EN LUGAR DE LOS MERCENARIOS QUE RECLUTO

San Diego (California) (Efe). El reclutador de los tres mercenarios norteamericanos para los que, juntamente con los restantes diez británicos, ha solicitado la pena de muerte el fiscal del tribunal que los juzga en Luanda, se ha ofrecido a ser fusilado en lugar de ellos.

El reclutador, David Bufkin, de 39 años, ha declarado en una entrevista que ha telegrafiado al Gobierno angoleño para aceptar la plena responsabilidad de la conducta de los mercenarios, en cuyo lugar se ofrece a ser fusilado, ya que ellos no son criminales de guerra en ningún sentido.

Bufkin añadió que estos tres mercenarios norteamericanos formaron parte del grupo de 15 que él envió a Angola una vez que aceptaron la oferta de la CIA de pagarles 2.000 dólares (134.000 pesetas) al mes.

HUSSEIN, EN LA ESCUELA ESPAÑOLA DE EQUITACION

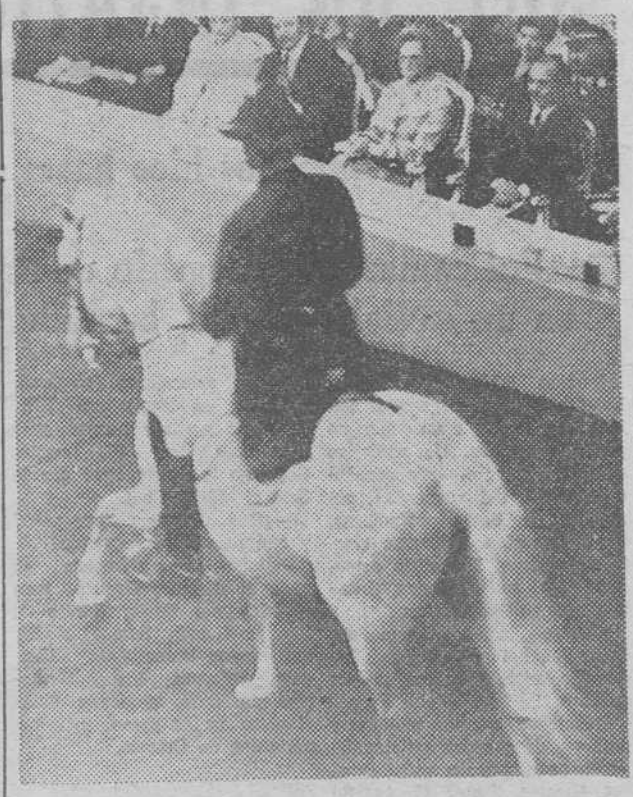

Viena. — El Rey Hussein de Jordania ha visitado hoy la famosa Escuela de Equitación Española, de Viena, en donde presenció una exhibición. El Monarca jordano, que se encuentra en Austria en visita oficial de cuatro días de duración, estuvo acompañado en esta ocasión por el presidente austriaco, Rodolf Kirchschlaeger, la Reina Alia y la esposa del primer mandatario austriaco, Hermine.

(Telefoto Cifra Gráfica-UPI)

HOY SE CASA EL REY DE SUECIA CON LA EX-GUIA ALEMANA QUE CONOCIO EN MUNICH

Su prometida paga 115 coronas a cambio de obtener la ciudadanía sueca

Miembros de la Realeza europea, en Estocolmo

Estocolmo (Crónica de Efe-Reuter, por Julián Kerr).— Con un ceremonial raras veces visto en la vida social de la democrática Suecia, el Rey Carlos Gustavo y su prometida, Silvia Sommerlath, nacida en Alemania, contraerán matrimonio mañana en esta capital.

El rey, que tiene 30 años y su prometida, 32, se casarán en la histórica Storkyrka (gran iglesia), siendo ésta la primera boda de un monarca reinante sueco, desde hace 189 años. La novia lucirá un vestido creado por la firma «Christian Dior», de París.

A pesar de que se predice tiempo lluvioso, Carlos Gustavo de Suecia y Silvia Sommerlath irán en carroza descubierta, tirada por caballos y se espera que una enorme multitud presencie el paso del cortejo por las principales calles de Estocolmo. Seguidamente cruzarán parte del puerto en una lancha, para asistir al banquete nupcial que se ofrecerá en el palacio real.

Entre los centenares de invitados figuran destacados miembros de la Realeza europea y jefes de Estado, que tendrán acceso a la iglesia más antigua de Estocolmo, que data de 1.260.

En todo el país hay gran expectación por presenciar los actos organizados con ocasión de la boda del Rey y todos los hoteles de Estocolmo tienen totalmente cubiertas sus plazas desde hace meses.

Según ha informado la Prensa sueca, los recién casados, después del banquete, iniciarán su viaje de luna de miel a Kenia.

La ceremonia, que tendrá aproximadamente una hora de duración, va a ser televisada en directo a muchos países de Europa occidental. Una versión grabada será distribuida a otros lugares del Mundo, incluyendo Brasil, donde la señorita Sommerlath, que nació en Heidelberg (Alemania Federal), vivió desde los tres a los trece años.

Silvia Sommerlath, que conoció al Rey en los Juegos Olímpicos de Munich en 1972, donde actuaba como guía de personas distinguidas, ha pagado hoy 115 coronas y ha conseguido la ciudadanía sueca después de haber permanecido 38 días en el país. Normalmente se concede la ciudadanía sueca a un extranjero después de haber residido siete años.

La ceremonia religiosa será oficiada por el arzobispo luterano Olof Sundby y será la primera de un Rey sueco, ocupando el Trono, desde la boda de Gustavo Adolfo IV, en 1797.

Entre los invitados que han llegado hoy figuran los presidentes de Alemania Federal, Finlandia e Islandia. También ha llegado el Rey Olav de Noruega; la Reina Margarita, de Dinamarca; el Rey Balduino y la Reina Fabiola, de Bélgica; la Princesa Beatriz y el Príncipe Claus, de Holanda; Constantino de Grecia y su esposa Ana María y el Príncipe Richard de Gloucester de Gran Bretaña.

Esta noche asistirán a una función de gala en la Opera Real y después el Rey ofrecerá una cena y baile en el palacio de Drottningholm, junto al lago Maeler, en las afueras de Estocolmo.

UN CARMELITA ESPAÑOL, NUEVO VICARIO APOSTOLICO DE KUWAIT

Ciudad del Vaticano (Efe). El Padre Víctor de Santa Teresa, de la Orden de los Carmelitas Descalzos y originario de la localidad vasca de Lequeitio, fue nombrado hoy por el Papa Pablo VI vicario apostólico de Kuwait, al mismo tiempo que lo promovió al título episcopal de Rusibbicari.

El Padre Víctor de Santa Teresa —cuyo nombre es León Esteban San Miguel— nació en Lequeitio el 21 de Abril de 1904. Entró muy joven en la Orden de los Carmelitas, profesando en Julio de 1921. Después de completar su formación en diversos Centros de la Orden se licenció en Sociología en la Universidad de Bilbao. Fue ordenado sacerdote el 1.º de Julio de 1928, e inmediatamente, fue enviado como misionero a la India.

Ha desarrollado 20 años de actividad pastoral en la India, llegando a ser Superior provincial de los Carmelitas en el Estado de Kerala. En 1966, la Santa Sede lo llamó para hacerse cargo, como administrador apostólico del Vicariato de Kuwait.

Mobylette

EL CICLOMOTOR DE MAYOR VENTA EN EL MUNDO

Narciso Ibáñez Serrador

"SOY UN INSATISFECHO DE MI TRABAJO"

□ «En mis comienzos hice hasta de apuntador»

□ «Fuí camarero, fotógrafo de Prensa, presentador en un «Night-Club», buscador de aventuras....»

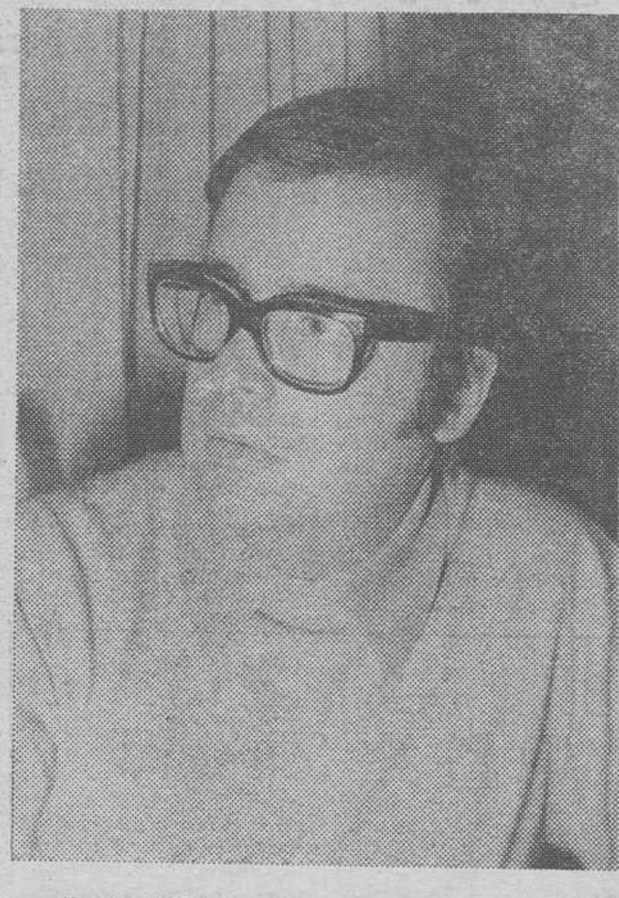

Narciso Ibáñez Serrador. — (Foto Saphan Press).

Narciso Ibáñez Serrador, hombre serio entregado al trabajo, ha hecho diana» en no pocas ocasiones. Un auténtico valor artístico, el «rey español y uruguayo del suspense», obrevador de tipos, costumbres, historias, artes... Humano ciento por ciento. Y hoy de actualidad por su «Un, dos, tres» del que no hablaremos.

Narciso Ibáñez Serrador, Luis Peñafiel y «Chicho Ibáñez Serrador, son una misma persona.

Desciende, por vía materna y paterna, de grandes artistas. Su padre es el popular actor español Narciso Ibáñez Menta. Su madre, fallecida en el año 1964, fue la insigne actriz argentina Pepita Serrador.

—¿En dónde nació usted, «Chicho»?

—Nací en Montevideo, en la República oriental del Uruguay, el 4 de Julio de 1935. Nada más nacer fui registrado en el Consulado español como súbdito de España. Con mis padres trabajé numerosas veces, y al lado de ellos viajé constantemente. En 1947 vine con mi madre a España, que entonces conocí. Hice el Bachillerato en Salamanca. Luego, al enrolarme en un mercante turco como camarero, recorrí todo el Mediterráneo y Oriente Medio. Fuí fotógrafo de Prensa, presentador en El Cairo en un «night-club»... Y, a lomos de un borrico, en busca de aventuras, remonté las orillas del río Nilo.

—¿Qué hacía en la compañía de teatro que tenía su madre?

—En la compañía de comedias que dirigía mi madre fui, antes que actor, maquinista, electricista, apuntador, traspunte... Empecé desde abajo. Y estudié escenografía.

—¿Por qué Luis Peñafiel?

—Nació tal pseudónimo escribiendo novelas radiofónicas, el año 1957, es un apellido familiar, del que me valgo en Televisión para no aparecer como autor, actor y director con mi mismo nombre.

CONOCE CUATRO DE LOS CINCO CONTINENTES

—¿Qué hizo usted, tras el fallecimiento de su madre?

—Formé mi primera compañía de comedias a los pocos meses. Con ella actué por toda España, hasta 1966. Alternando, claro, mis obligaciones teatrales con las que ya mantenía en Televisión Española.

De TVE., cito algunos de sus triunfos «El último reloj», «N. N. 23», «El asfalto», «Historia de la frivolidad» y, más recientemente, «Un dos, tres...... responda otra vez».

Algunos de sus premios más importantes: Premio Nacional, medall. de oro del Círculo de Bellas Artes de Madrid, Premio de la Crítica de Barcelona, «Premio Ondas», Premio del diario «Pueblo» y, en los festivales internacionales de Montecarlo y Berlín, sus programas conquistaron los primeros galardones extranjeros (alrededor de diez, en total) que TVE., consiguió por sus producciones dramáticas. En 1967, nuestro Gobierno le recompensó con la Cruz al Mérito Civil.

—¿Qué idiomas conoce usted y qué países ha recorrido?

—Hablo inglés y francés y un poco el italiano. Conozco toda América del Norte, Centro y Sur: casi toda Europa, Africa del Norte, China Roja, Vietnam, Tailandia, India, Birmania, etc. Salvo el Japón visité el resto de los países más importantes de Oriente.

PREFIERE EL CALOR, AUNQUE SEA TORRIDO

—¿Puede hacerme un somero recuento de sus producciones en general?

—Cinco guiones cinematográficos, en Argentina, ocho o nueve obras de teatro, de las que soalamente he estrenado dos, una de ellas «Aprobado en inocencia», y para Televisión Argentina calculo que habré escrito alrededor de ochocientos guiones. Y mi contribución personal a TVE.

De ahí su enorme experiencia, que le faculta para interpretar, crear y dirigir producciones artísticas de todo género.

—¿Sus aficiones?

—Soy algo aficionado a la fiesta de los toros. Por lo demás, apenas tengo tiempo que no sea para leer, estudiar, observar y trabajar o ejecutar.

—¿Qué prefiere usted, el invierno o el verano?

—Siempre el calor. Incluso aprovecho los veranos para descansar en naciones de clima tórridos.

—¿Su ambición profesional?

—Ambiciono ser un buen actor y un buen escritor, capaz de dirigir cuanto escriba o idee.

—¿Su carácter, cómo es?

—Más bien introvertido. Bastante tímido. Terriblemente humilde, aunque en ocasiones no lo parezca. Soy un insatisfecho de mi trabajo. A excepción de pocas cosas, jamás estuve conforme con lo que hice. Tengo que superarme más y más.

«NO ME TENGO POR NINGUN GENIO»

—¿Por qué muchas personas, entendidas en la materia, le califican de «genio»?

—Yo no me tengo por tal. Es probable que algún día llegue a hacer algo serio, pero de momento no creo haberlo conseguido todavía.

—¿Cree en supersticiones?

—Soy supersticioso en algunas cosillas. Por ejemplo, en la influencia de ciertos seres sobre otros seres y sobre objetos inanimados, en personas positivas y personas negativas, etc.

Desde pequeño sabe conducir automóviles. Usa lentes graduados desde la edad de dieciocho años Por astigmatismo Y de pequeño sufrió asma bronquial. Fuma poco. Solamente un cigarro puro tras la comida de mediodía. Es buen gastrónomo. Pesa 73 kilos y mide, 1,72 metros de estatura. Bebe poco, café, únicamente.

—¿Se lema?

—Tener siempre paz y dar paz a los que estén a mi alrededor.

No tiene ningún método concreto de trabajo, ni horario determinado. Detesta la falta de amor hacia el prójimo. De la vide le interesa la fé.

—Un hombre con fé sólida, es casi un hombre feliz.

El país, de cuantos ha visitado, que más le impresionó es la India, por la gran necesidad de amor al prójimo que tienen allí, por su dolor, por su resignación ante el hambre...

Desde niño siente pasión por todas las artes. Practicó mucho el dibujo y la pintura, lo que le sirve para que le entiendan los escenógrafos y figurinistas. (Saphan Press).

PENIN

Talleres Gráficos Diario de Burgos

TODA CLASE DE IMPRESOS DE CALIDAD

FOTOGRABADOS

San Pedro Cardeña, 34 Teléfono 207358

Papelería Tagra: Vitoria, 13 Teléfono 202852

ANTONIO [GARI]SA CUMPLE SESENTA AÑOS

◇ Durante 14 años fu[e ...]lar actor de revista

◇ Después, con compa[ñía se] dedicó a la comedia

◇ Hace dos años tuvo [una d]olencia de la que fue operado

◇ "El último café", su [im]portante en TV. E.

Por M. SELLES

Antonio Garisa, el popular actor de teatro, cine y televisión. — (Foto Fiel-Efe).

Bien conocido en el mundo artístico y del público, hombre que nos ha hecho pasar siempre muy buenos ratos, Antonio Garisa, pese a que hace un par de años sufrió una grave dolencia de la que tuvo que ser operado, ya repuesto, sigue en la brecha. Prueba de ello son esos magníficos sesenta años que hoy nos hacen recordarlo. Aprovechamos la efemérides para recordar también algo de su vida, de la trayectoria artística que le hizo llegar a la fama de que hoy disfruta.

Nació en Zaragoza el 13 de Junio de 1916, hijo de un ferroviario.

Hizo sus estudios en los Es[...] cola[...] [...]rcio el teatr[o ... i]ngresa en el C[...] [mú]sica y Decla[mación ...]dad natal, [...]mente en func[ion]es. Su prim[...]lica fue en e[...], con la c[...] Quintero, «Ma[...]», con un [...]torio.

Tra[...] en diversa[s ...] le contrata [...] 35 pesetas [...] salida [...] en el Romea [...] obra de Muñ[oz ...]. Estuvo con [...] por provincias y después con Nicolás Navarro.

Se presenta en Madrid con la Cía. de Amparo Martí y Francisco Pierrá, en el Infanta Isabel, como galán cómico de la obra «Nidos sin pájaro», de los Quintero. Se contrata después con Martínez Soria con el que, tras hacer una temporada de verano estuvo tres años.

Asciende su nombre en las cartelears cuando José Isbert le contrata en su compañía como primer galán cómico, en el teatro Fuencarral de Madrid.

En Septiembre de 1948, a los nueve años de hacer comedia, especialmente cómica, cambia de género al ser contratado por José Muñoz Román, como primera figura de comedias y revistas musicales del Martín. La primera obra fue «Yo soy casado, señorita». Desde entonces y durante 14 años cultivó el género musical..

En 1951 hace su primera película, «Esa pareja feliz», de Bardem y Berlanga. Volvió al cine con «El diablo toca la flauta», y en 1957 asciende al rango estelar con «La cenicienta y Ernesto».

El Septiembre de 1962, a los 14 años de género musical, vuelve al de comedia con «Las entretenidas», de Mihura, en el Comedia de Madrid. Forma compañía dos meses después para presentar la obra de Paso «Buenísima sociedad».

Hizo también en teatro «La corbata», «El refugio», «Nos venden el piso», «Vamos pou la prejita», «Millonario con yate y americana».

En Televisión también hizo muchos espacios, especialmente «El último café».

Antonio Garisa, que está casado y tiene una hija, entre los muchos premios obtenidos, hay que recordar el Nacional al mejor actor de reparto por les películas «Dulcinea» y «Los derechos de la mujer», «También, el Nacional de cine 1962, Medalla de Oro de la agrupación artística aragonesa, popular de «Pueblo» y Minerva del Círculo de Bellas Artes.

Si su labor en teatro es dilatada, también es extensa su filmografía, donde caben destacar los títulos de los films «Los ladrones somos gente honrada», «El tigre de Chamberí», «Azafatas con permiso» «Secretaria para todo», «El gafe», «El indulto», «Canción de cuna», «Esa pícara pelirroja», «La venganza de don Mendo», «Armas contra la ley», «Dulcinea», «El grano de mostaza», «Cuatro bodas y pico», «Torrejón City», «Buenos días, condesita», «Las viudas», «Ese cura», «Las leandras», «Vamos por la parejita» y «Los extremeños se tocan».

(FIEL-Servicios Especiales de EFE).

ENRIQUE MARTI MAQUEDA, REALIZADOR DE «P[...]ES»

☆ Va a grabar tres especiales dedicados a Federico [L]orca Miguel Hernández y Antonio Machado

Madrid (De nuetsra Redacción). — No solamente es el realizador de «La hora de Raffaela Carrá», sino también de «Palmarés», el programa que sustituirá a «Directísimo», ya en la recta final y a punto de desaparecer hasta el segundo sábado de Septiembre, fecha en la que volverá a reaparcere con el mismo título aunque con una fórmula distinta, renovada, tendiendo más al gran espectáculo.

«Palmarés» —nos dice Martí Maqueda»— tiene dos partes digamos diferenciadas. Una que es la presentación al público español de los programas de Televisión más importantes de Europa, Programas que se han presentado a los concursos internacionales y que han obtenido premio o han conseguido quedar bien clasificados. Respecto a España, se van a reponer cuatro o cinco programas que también han obtenido premios, como son «Historias de la frivolidad» «Don Juan», etc. Y luego hay una parte de, digamos, introducción directa, tiva, que es eminentemente de ballets, de festivales de la canción. Es decir, con aquellos cantantes que han tenido una actividad destacada, como por ejemplo Massiel, Salomé, Raphael... todos los que han participado en festivales internacionales, no solamente en el de Eurovisión, sino festivales internacionales o nacionales como el de Benidorm, por ejemplo.

—¿Quién presentará «Palmarés»?

—Hay una presentadora que se llama Bárbara Rey y que ademá de presentar el programa hace una especie de «poctpurri» de canciones inglesas. Hay también un presentador diferente cada semana Ellos son los más importantes dentro de la Radio Televisión: Raúl Matas Matías Prats Boby de Grané, José Luis Péquer, Joaquín Soler Serrano. etc., etc.

—¿Se graba en color?

—Sí, la estamos haciendo en color.

GARCIA LORCA, HERNANDEZ Y MACHADO

Parece que una de las mayores ilusiones de Martí Maqueda se va a hacer realidad: Grabar para Televisión Española tres «especiales» dedicados, nada más y nada menos que a Federico García Lorca, Miguel Hernández y Antonio Machado.

—¿Es ya definitivo?

—Sí, en estos momentos estoy empezando a prepararlos. Quiero hacer una convocatoria para que todos los artistas de España que quieran participar en ellos puedan hacerlo. No me refiero sólo a cantantes y músicos, no, sino a todos aquellos que puedan aportar alguna cosa, siempre que el trabajo sea un trabajo eminentemente artístico, puesto que no quiero que tenga ningún matiz político, pero sí quiero que sean unos programas eminentemente artísticos, de creación colectiva.

—¿Cuál será el contenido de estos programas?

—Será toda la obra de estos poetas, dramatizada, musicalizada, etc.

—¿Por qué has elegido precisamente a estos tres poetas?

—Porque me gustan muchísimo y porque aunque son los más conocidos en este momento, tal vez hayan sido los menos prodigados a través de la Televisión.

—¿Has tenido alguna dificultad para llevar esta idea a la pequeña pantalla?

—No, no, en absoluto.

OTROS PROYECTOS

—Tengo que hacer un ballet» para el programa de Chicho Ibáñez Serrador, «Un, dos, tres...», sobre un tema del Brasil que grabaré en Julio. Y también hay otro proyecto para un programa que se llamará «Música ligera» y que lo empezaré en Septiembre.

—En cuanto a los tres «especiales» ¿cuándo comenzarás a grabarla?

—Como es un programa que quiero cuidar mucho, pues espero hacerlo antes de Nochebuena para que se emita en esta temporada. Ahora bien, no lo sé exactamente. Ten en cuenta que solamente la preparación de estos programas va a durar entre tres o cuatro meses. Ahora no me puedo ocupar mucho de ellos hasta que termine «Palmarés», y «Palmarés» no terminará de grabarse hasta mediados de Agosto.

—Durante algunos años no hiciste absolutamente nada en Televisión, ahora, además de estos programas de los que hemos hablado, has realizado también cuatro espacios para el programa «Voces a 45» ¿Cuál es la razón de ésto?

—Pues mira, tal vez que se han dado cuenta que soy mejor de lo que pensaban.

BERTA FERNANDEZ

«Trece oficios cinematográficos» próximo estreno

"Trece oficios cinematográficos" es el título bastante significativo en cuanto a contenido que próximamente estará en la pequeña pantalla. Se ha rodado en distintos países europeos —Francia Italia, Inglaterra, Suecia España, etcétera— y por ella desfilarán los mejores de cada especialidad. Desde directores como Ferreri hasta actores como Harriet Andersen, pasando por guionistas, cámaras, re[...]dores...

La nueva serie de trece capítulos, tiene más de cincuenta entrevistas y su duración será de media hora. La guionista y presentadora será Lola Salvador. El realizador, Enrique Brasso.

NO TE PASE[...]NIS

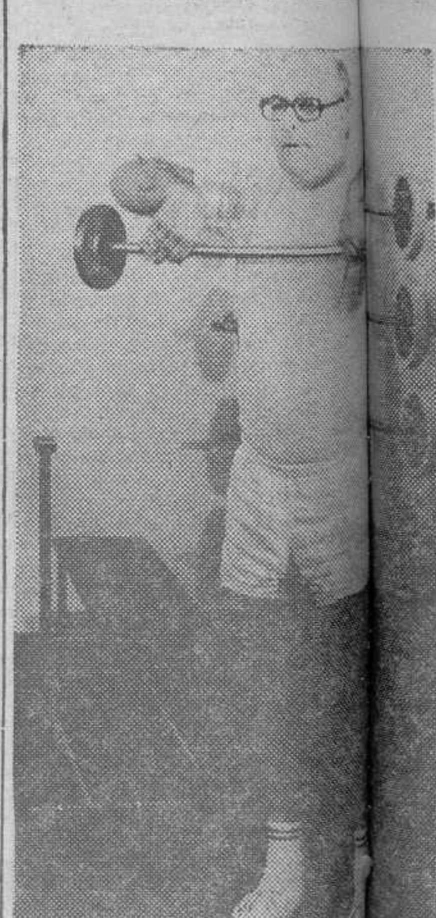

El ministro de Deportes británi[co, Denis H]owell, ha echado todo su peso a una [campaña dest]inada a convencer a los ingleses de [...] mantenerse en forma. Para ellos se ha s[...] documental de la TV inglesa en el que [...]os destacados se someterán a régim[en ...] y harán gimnasia durante un mes a fin [de ...] el riesgo que corren de sufrir un inf[arto]. El ministro Denis Howell haciendo [...]n con las pesas. — (Foto [...]

LO QUE VEREMOS LA PROXIMA SEMANA

«EL FARSANTE DE OCCIDENTE»

El lunes, día 21, a las nueve y media de la noche, se emitirá la obra original de John Willington Synge «El farsante de Occidente». La adaptación y realización son de Juan Guerrero Zamora y son sus principales intérpretes, Nuria Torray, Manuel Galiana, Teófilo Calle, Alvaro de Luna, Javier Loyola y Andrés Mejuto.

«LOS HEROES ESTAN CANSADOS» (1955)

El martes 22 de Junio, dentro de la programación de noche, se emitirá por el primer programa la película dirigida y realizada en 1955 por Yves Ciampi, «Los héroes están cansados». Está interpretada por Yves Montad, María Félix, Jean Servais y Gert Frobe.

EL PADRE BROWN: «LAS TRES HERRAMIENTAS DE LA MUERTE»

El miércoles, 23 de Junio, a las 15,30 y a través del primer programa, se emitirá un nuevo episodio de la serie «El Padre Brown», que lleva por título «Las tres herramientas de la muerte». Está interpretado por Kenneth Moore, John Flanagan, James Hayte, Nina Thomas, Jacob Witkin.

El Padre Brown,, acude a la mansión de Sir Armstrong, un conocido filántropo creador de un movimiento antialcohólico, para pedirle un donativo con destino a un colegio de niños sordomudos. En el momento de su llegada, se escuchan unos gritos, seguidos de varios disparos de revólver.

LOS RIOS: EL SEGURA (II)

El miércoles, 23 de Junio, a las 21,25 y como es habitual por el primer programa, se emitirá la segunda parte dedicada al río Segura. El programa está realizado por José Briz y los textos son de Pedro de Lorenzo.

«¿POR QUE LLORAS, SUSAN?» (1967)

El próximo día 24 de Junio en la programación de noche, Televisión Española, emitirá la película «¿Por qué lloras, Susan?», producida en 1967, dirigida por David Greene e interpretada por Gig Young, Carol Lindey, Oliver Reed, Flora Robson y Judith Arthy.

PRIMERA SESION: «AL ESTE DE JAVA»

El sábado, 26, a las 16,30 y por el primer programa se emitirá la película «Al Este de Java» dirigida en 1969 por Bernard L. Kowalsky e interpretada en sus principales papeles por: Maximillam Schell, Diane Baker, Brian Keith, Rosanno Brazzi, Sal Mineo, Bárbara Werle.

Lea Vd. siempre

DIARIO DE BURGOS

CRONICA DE TELEVISION

«DIRECTISIMO», HASTA SEPTIEMBRE

Madrid. (De nuestra Redacción). — Esta noche se despide «Directísimo». José María Iñigo, el «alma mater» del programa, ha escrito en «Teleprograma» que piensan volver en Septiembre y que «cuando volvamos lo haremos con nuevos ánimos, nuevas ideas y el valor necesario para seguir en la brecha de una de las profesiones más sacrificadas y duramente criticadas de cuantas puedan existir. (A cien mil pesetas por programa como sueldo de Iñigo, añadimos nosotros). Pero también una de las más bonitas e interesantes. Cuando volvamos en Septiembre habrá ya versiones locales de «Directísimo», no sólo en Puerto Rico y Estados Unidos, en donde ya hace tres años que vengo haciendo el programa, sino también en Venezuela, Méjico, Santo Domingo, Argentina y Chile...».

Para este último programa se cuenta, salvo cambios de última hora, con la actuación de Miguel Gallardo, Sergio y Estíbaliz, Mocedades, Murray Heat, Joe Dolan y la Banda de Toro (Zamora).

PRIMERA SESION: «COMANDO SUBMARINO»

«Comando submarino» esencialmente una película de psicología y guerra, con predominio de la primera. Lo que en ella importa especialmente es su historia de reflexión íntima, de remordimiento de conciencia, de preocupación por una decisión de mando que tuvo la principal consecuencia en la muerte de un hombre.

Dirigida por John Farrow y protagonizada por Willian Holden, Nancy Olson, Willian Bendix, cuenta la historia del oficial de un submarino norteamericano que participa en la segunda guerra mundial y en la de Corea. El complejo de responsabilidad por una decisión de mando costó la vida a su comandente y crea en el oficial una situación permanente de inquietud que se prolonga como motivo principal de toda la película.

«OJO AL VERANO» EN ESCUELA DE SALUD

Esta tarde, a las ocho, «Escuela de salud» estará dedicado, ante la llegada de las vacaciones estivales, a dar a conocer a los telespectadores algunas medidas para evitar los accidentes más frecuentes en estas épocas: insolaciones, quemaduras, cortes de digestión, así como dietas alimenticias.

LA RUTA DE LOS DESCUBRIDORES: PLUMBEO

A las ocho y media, en el espacio titulado «La ruta de los descubridores españoles» se emitirá un nuevo reportaje sobre las «Piedras preciosas del Brasil. La fiebre del oro», en el que se presentan gamas tan excepcionales como una aguamarina de 35 kilos de peso, junto a datos sobre la producción de diamantes, esmeraldas, topacios, berilos, etc., y los ejemplos más notables encontrados en este país. Todo maravilloso, pero el programa es plúmbeo. ¡Qué mal se hacen en RTVE los temas históricos! Sin medios, sin imaginación, sin tener en cuenta la progresión dramática en los temas...

FALTA DE DEPORTIVIDAD

El pasado jueves, como ustedes recordarán, Televisión Española ofreció la retransmisión en directo del campeonato de hockey sobre patines, entre el Villanueva y el Voltregá. Debido a los incidentes que durante el partido se fueron sucediendo, RTVE no pudo terminar de ofrecer la retransmisión sin hacer un alto para dar paso a «Telediario». Sin embargo, en el transcurso de éste se establecieron dos conexiones que permitieron a los telespectadores presenciar la falta de deportividad, de desconcierto y de previsión que cortaron el interés del partido. La obligación de RTVE era ofrecer el resultado final de la competición, así lo hizo, y así lo reconocemos, porque ya nos temíamos que volviera a suceder como en la retransmisión de boxeo. De todos modos Juan José Castillo pudo haber saltado a la pista para enterarse sobre el terreno de lo que no comprendía desde la tribuna. Una rápida entrevista con el presidente de la Federación de Hockey hubiera aclarado el embrollo.

UN PROYECTO AMBICIOSO

Parece ser que RTVE está proyectando un ambicioso programa: nada más y nada menos que convertir en imágenes los «Episodios nacionales», de don Benito Pérez Galdós.

La idea partió de los estudios de Barcelona y aunque todavía está algo verde, puede madurar pronto.

«LA LLAMADA DE LAS PROFUNDIDADES»

El próximo 3 de Julio dará comienzo una serie dedicada a la explotación submarina, realizada con la colaboración de la Federación Española de Actividades Subacuáticas. El guión y la realización corren a cargo de Eduardo Admetila.

También este día dará comienzo el espacio que sustituirá a «Directísimo» y que como ya señalamos en otras ocasiones, se llamará «Palmarés», cuya presentación correrá a cargo de distintos presentadores que se irán turnando cada semana. En la serie intervendrán figuras importantes del mundo del espectáculo que serán presentados por Bárbara Rey

SEMANA SIN «CONCIERTO»

Los seguidores del programa dominical «Concierto» se lamentan ante la suspensión de este programa en aras de una manifestación deportiva. No es que estén en contra en las retransmisiones deportivas, pero sí que sea siempre el espacio de música clásica el que haya de ser sacrificado para la inclusión del deporte. Y se preguntan por qué, dada la necesidad de suspensión de un programa, no se traslada a otra hora.

De momento, esta semana tampoco habrá «Concierto», ya que se retransmitirá el concurso hípico internacional premio S.A.R. Infante don Felipe, desde Barcelona.

«A PAN Y MANTEL»

El jueves, cuando a las cuatro de la tarde los españoles se encuentran en plenos «horrores de la digestión» nos pasan los especiales informativos sobre gastronomía nacional. «A pan y mantel». Podrían emitirlo hora y media antes y el programa contribuiría a la secreción de jugos gástricos de los televidentes. Corderos riojanos, chorizos, pochas de Haro y paellas alicantinas no se ven con mucho agrado cuando uno está ya con el café o la copa. Mejor, antes.

Rotura del Canal Imperial de Aragón

Las pérdidas se elevan a 30 millones

Zaragoza (Resumen de Agencias). — A más de 30 millones de pesetas ascienden por el momento las pérdidas registradas a causa de la rotura del canal Imperial de Aragón a la altura de Gallur, que ocurrió ayer.

La rotura del canal, sobre cuyas causas todavía se especula, tiene 40 metros de longitud por 10 de altura y por ese boquete se escapan miles de litros de agua por segundo que inundan tierras cultivadas tanto de Gallur como de Mallen, pertenecientes a más de 500 agricultores.

Piedras de gran tamaño están siendo transportadas al lugar de la rotura con el fin de repararla cuanto antes.

El canal Imperial de Aragón se emplea para regar las huertas próximas a Zaragoza, incluso para suministrar agua para el consumo de la ciudad. En tal sentido el Ayuntamiento ya está adoptando las medidas oportunas para que la rotura no afecte al normal suministro de agua a la ciudad, para lo cual ya se ha previsto la puesta en funcionamiento de la estación elevadora de aguas del Ebro.

La rotura ha puesto a la huerta zaragozana en una situación crítica debido a que nos encontramos en plena fecha de riego y a que el canal Impedial es el principal abastecedor de agua para tal menester

Ha sido solicitada ayuda al «Iryda» y a la Dirección de Obras Hidráulicas para reparar los daños ocasionados. Por otra parte, las obras de reparación del canal han sido iniciadas esta mañana y se espera que terminen en tres o cuatro días.

El abastecimiento de aguas a Zaragoza no se verá afectado por el siniestro pero es posible que las plantaciones de regadíos del área vean disminuido su suministro, precisamente en esta época en que es tan necesario.

Mobylette

MENOS AVERIAS

Explosión en un club parroquial del madrileño barrio de Usera

Se cree que el hecho fue cometido por "ultras"

Detención en Francia de dos miembros de «ETA» por intento de secuestro de un ciudadano francés

Cartagena (Logos). — Se encuentra en la ciudad el abogado D. Jaime Miralles Alvarez quien ha manifestado que el objeto de este desplazamiento desde Madrid ha sido para entrevistarse con su patrocinado el capitán don José Fernando Reinlín y también, en nombre de su compañero don José María Gil Robles, con el otro capitán, don Fermín Ibarra Renes, los cuales se encuentran en el Castillo de San Julián. La entrevista se ha desarrollado previa la autorización militar pertinente, desde las doce del mediodía hasta las tres y media de la tarde. En el transcurso de ella, el señor Miralles ha tenido una llamada telefónica del propio fuerte en la que el juez militar, comandante Rivas, le informaba que había recibido órdenes en el sentido de que no se admitían los defensores civiles.

El Sr. Miralles estudia la interposición de recursos en el procesamiento de los dos capitanes tras los hechos ocurridos en Hoyos de Manzanares. A su regreso a Madrid el señor Miralles cambiará impresiones con Gil Robles a fin de tomar un acuerdo.

ATENTADO CONTRA UN CLUB JUVENIL

Madrid (Cifra). — Un escrito en el que se denuncia el acto terrorista perpetrado en la madrugada de anteayer contra el club juvenil de la parroquia de «San Juan de Avila» en Usera, ha sido presentado hoy al Colegio de Abogados de Madrid, por los abogados Emilio García Horcajo, Pilar Fernández García e Isabel Santos González. Se da la circunstancia de que una de las bombas que hicieron explosión fue colocada por el o los desconocidos agresores en el despacho donde los tres denunciantes pasaban consulta dos días a la semana.

En la voladura del club juvenil, ocurrida sobre las 2,30 de la madrugada, no se registraron desgracias personales. El local quedó totalmente destruído y el techo a punto de hundirse.

Por otra parte, ayer fueron enviados otros dos escritos al Rey don Juan Carlos y al vicepresidente del Gobierno para Asuntos del Interior denunciando el acto terrorista. Acompañaban a dichos escritos varios pliegos con firmas de vecinos, fieles de las parroquias próximas y miembros de determinados clubs y asociaciones del barrio.

Aunque se desconoce por el momento la identidad de los presuntos agresores, se cree, sin embargo, que son miembros pertenecientes a algún grupo de ultraderecha, pese a que no dejaron siglas, pintadas ni pegatinas que pudieran identificarles como tales.

Sin embargo, no es éste el primer acto terrorista que se comete, según manifestó a «Cifra» uno de los abogados ya que se tiene constancia de determinadas agresiones físicas y amenazas telefónicas o por correo dirigidas contra el párroco y coadjutores de la barriada, e incluso a miembros de la parroquia de San Juan de Avila, por personas pertenecientes a los citados grupos de ideología fascista.

En este sentido, el Padre Florián Larios, párroco de San Juan de Avila, fue agredido en la calle hace unos meses por unos desconocidos que le dejaron medio inconsciente de un golpe de porra. Poco después en los muros exteriores del templo aparecieron pintadas en las que se decía «Curas rojos, no» y frases de este estilo. Agresión parecida fue la sufrida por el párroco vecino de Virgen de la Fuensanta, Padre Vicente Contreras, hace un año aproximadamente cuando se encontraba en su despacho. El hecho se denunció en su día, llegando a ser identificado el agresor Posteriormente unos desconocidos echaron ácido corrosivo en los coches del Padre Eugenio Castillo, coadjutor de San Juan de Avila y de otro feligrés, ocasionando graves desperfectos en los motores y en la chapa. En todos estos atentados existen indicios de que los agresores actuaron movidos por la inspiración de su ideología ultraderechista.

NOTA DEL GOBIERNO CIVIL DE GUIPUZCOA

San Sebastián (Cifra). — El Gobierno Civil de Guipúzcoa ha dado órdenes concretas a la Policía para que esclarezca los hechos que se vienen sucediendo en el barrio donostiarra del Antiguo, según se señala en una nota hecha pública por dicho Gobierno Civil en la que se solicita también la colaboración ciudadana para la mayor eficacia de las investigaciones

DOS MILITANTES DE «ETA» DETENIDOS POR TENTATIVA DE SECUESTRO

San Juan de Luz (Francia) (Efe). — Dos vascos españoles, militantes de la organización terrorista «ETA», fueron detenidos anoche en San Juan de Luz, por tentativa de secuestro de un viandante.

El hombre objeto de la agresión es un francés, domiciliado en Pau, que se llama Joseph Scavennec y se encontraba en la citada ciudad vasca por motivos profesionales. Probablemente, los dos vascos lo tomaron por otra persona a quien querían secuestrar.

El hecho es que se abalanzaron sobre Scavennec e intentaron hacerle subir por fuerza en un coche, pero el agredido gritó y resistió de tal manera que sus agresores huyeron.

Después de haber ido a la Comisaría, a relatar lo sucedido, Joseph Scavennec acompañó a los policías en sus rondas y pudo así identificar a los agresores. Uno de ellos, Tomás Pérez Aevilla, de 39 años es muy conocido como militante de «ETA» y fue objeto el 22 de Marzo pasado, de un atentado cuando regresaba a casa en coche, acompañado de su esposa y de una hija de corta edad. La esposa resultó gravemente herida por seis balas de metralleta.

El otro agresor de Scavennec se llama Manuel Macazaga Goñi y tiene 40 años.

Los dos refugiados han sido encarcelados en Bayona.

PERSISTE LA GRAVEDAD DE «FOFO»

Madrid (Logos). — A última hora de la tarde fue facilitado nuevo parte médico sobre el estado de Alfonso Aragón "Fofó, que dice así: "Durante las últimas veinticuatro horas, en términos generales, el estado clínico no ha sufrido modificaciones ostensibles, persistiendo la misma situación de gravedad. Firmado doctor Caparrós, por el equipo de la U.V.I. y doctor Calleja, medicina interna".

SORTEO EXTRAORDINARIO DE VACACIONES

10 DE JULIO

PRIMER PREMIO

37 MILLONES Y MEDIO

DECIMOS DE 500 PTS.

lotería nacional

Seis pesqueros españoles capturados por Argelia

Nueva oficina comercial española, abierta en Moscú

Rabat (Efe).— Continuando su visita oficial a Marruecos, el general Fernando de Santiago y Díez de Mendivil, vicepresidente del Gobierno español para Asuntos de la Defensa, ha llegado hoy a Beni Mellal, en compañía de su esposa y miembros de la delegación española, Manuel Albart, embajador de España en Rabat y comité de honor presidido por Larbi Khattabix, ministro de Trabajo y Asuntos Sociales, as como altos funcionarios del Estado Mayor de las Fuerzas Armadas Reales.

A su llegada, el general Fernando de Santiago y Deiz de Mendivil, ha sido recibido por Hammuda El Kald, gobernador de la provincia de Beni Kellal, autoridades locales y provinciales y otras personalidades.

El ilustre invitado español y la delegación que le acompaña, han sido agasajados con un almuerzo ofrecido en su honor por el gobernador de la provincia de Beni Mellal.

El general español se ha detenido unos momentos en la sede de la provincia de Khenifra. Por la tarde visitará la presa de Bil Gel Oudine, antes de trasladarse a Marraquex.

CAPTURA DE PESQUEROS

Argel (Efe).— Guardacostas argelinos capturaron el miércoles pasado seis pesqueros españoles que faenaban en aguas territoriales de Argelia, informa el diario «La Republique», de Orán.

Afirma el citado diario que en el momento de ser capturados los barcos españoles enarbolaban bandera argelina «lo que demuestra que los pescadores sabían perfectamente que estaban fuera de los límites de sus aguas jurisdiccionales y adoptaron deliberadamente la decisión de violar nuestras zonas para pescar», añade «La Republique».

Según informa el diario de Orán, diez barcos pesqueros españoles han sido apresados en el plazo de un mes en aguas territoriales argelinas.

OFICINA COMERCIAL EN MOSCU

Moscú (Efe).— Una nueva oficina comercial española ha sido inaugurada hoy en Moscú, con asistencia de altas personalidades soviéticas y del jefe de la representación española en la capital soviética.

Nuevo decreto sobre limitación de estancia en Universidades

Madrid (Cifra).— El "Boletín Oficial del Estado", publica hoy, entre otras, las siguientes disposiciones:

Decreto-Ley de la Jefatura del Estado por el que se establece que la permanencia en la Universidad de los alumnos de todos sus Centros, estará limitada según establecen los Estatutos de cada Universidad y dicha limitación no podrá ser inferior a dos cursos más de los previstos en los respectivos planes de estudios de cada carrera.

ESCUELA PROFESIONAL PADRE ARAMBURU, S. J.

CENTRO HOMOLOGADO, DIRIGIDO POR LA COMPAÑIA DE JESUS

Inscripciones y exámenes de ingreso

Se abre el plazo de inscripción para los que deseen realizar el próximo curso los siguientes estudios:

ADAPTACION Y TRANSICION:

13 años cumplidos en el 1976.

FORMACION PROFESIONAL:

Primer Grado. — Curso Primero, 14 años cumplidos 1976. — Curso Segundo, tener aprobado el primer curso.

Oficialía 3.ª — Tener aprobado el segundo curso.

Maestría. — Presentar el resguardo de haber efectuado el depósito del Título de Oficialía.

El examen de Ingreso se convoca para el 6 de Julio, martes, a las 10.30 de la mañana, en la Escuela de Barrio Gimeno 22

A ser posible traerán el Libro de Escolaridad o Certificado de Estudios.

La Escuela Profesional Padre Arámburu, imparte todas las especialidades de las siguientes RAMAS; en régimen diurno y nocturno:

METAL — AUTOMATISMOS — ELECTRICIDAD ELECTRONICA — EBANISTAS — DELINEANTES AUTOMOVILISMO — ADMINISTRATIVOS

CAJA DE AHORROS MUNICIPAL DE BURGOS

Sala de exposiciones

AVDA. GENERAL SANJURJO, ESQUINA HEROES DEL ALCAZAR

JULIO FARELL

Hoy, clausura

VISITAS

LABORABLES, DE 12 A 2 Y DE 7 A 9 - FESTIVOS, DE 12 A 2

EVACUACION DE SUBDITOS NORTEAMERICANOS Y BRITANICOS DEL LIBANO

Se informa de la detención de los asesinos del embajador USA, que serán ahorcados

Beirut (Efe).— Según una información transmitida por el corresponsal de Efe-UPI, han sido detenidos los supuestos asesinos del embajador de Estados Unidos en el Líbano, Francis E. Meloy Jr.; su consejero económico y su chofer. Los autores —decía la información— serán ahorcados como medida no sólo punitiva sino disciplinaria, para cuando entre en funciones la fuerza pacificadora conjunta panárabe que debe llegar al Líbano para hacer observar el «alto el fuego».

Por otra, un despacho de «Efe», fechado en la capital libanesa, especifica que son cinco los supuestos asesinos del embajador norteamericano. La noticia dice así:

«Los supuestos autores del secuestro y asesinato del embajador de los Estados Unidos en el Líbano y de dos empleados más de la Embajada, son cinco miembros de la Organización para la Liberación de Palestina (OLP) dos de los cuales se cree que pertenecen a la organización Arabe Comunista, señalan fuentes dignas de crédito.

Izquierdistas radicales libaneses fueron autores de ataques a sucursales de empresas norteamericanas, sobre todo del robo espectacular, que terminó en drama, a la sucursal del «Bank of América» en Beirut, en 1973. La mayor parte de los miembros del grupo fueron detenidos y encarcelados, pero lograron huir de la prisión.

SE EXCLUYE UNA POSIBLE INTERVENCION U.S.A.

Washington (Efe).— El secretario de Estado Henry Kissinger, descartó una intervención militar de los Estados Unidos en el Líbano.

«Tal intervención uniría a todos los elementos, excepto a los cristianos, contra los Estados Unidos, ocasionaría muchas víctimas y llevaría a un compromiso sin límites», dijo Kissinger.

El secretario de Estado formuló estas declaraciones ante el Comité de Relaciones Internacionales de la Cámara de Representantes, donde en principio sólo iba a hablar de la política norteamericana respecto a Iberoamérica y Africa.

EVACUACION

Washington (Efe).— Protegida por tropas sirias, libanesas y por comandos palestinos, una caravana de ciudadanos británicos y norteamericanos abandonó hoy Beirut rumbo a Damasco.

La evacuación de los ciudadanos norteamericanos en Beirut fue ordenada a primeras horas de hoy por el presidente Ford, tras el asesinato del embajador norteamericano en el Líbano, el pasado miércoles.

La primera caravana británica, abandonó esta mañana la capital del Líbano y el sábado se espera que 50 autobuses con unos 2.000 extranjeros continúen el éxodo.

LOS «MARINES» PREPARADOS

Beirut (Efe).— Una fuerza naval especial norteamericana, incluyendo el portaviones «Guadalcanal», con 1.500 infantes de marina, se encuentra preparada, para una posible intervención frente a los costas libanesas.

¿TREINTA Y CINCO MIL MUERTOS?

Beirut (Efe-Reuter).— Ha trascendido en medios de la resistencia palestina que el número de muertos en la guerra civil libanesa, que ya ha entrado en el décimoquinto mes, se acerca a los 35.000. Los heridos, conforme a esas mismas fuentes, se estiman entre 75.000 y 100.000.

Hágase suscriptor de

Diario de Burgos

COOPERMATIC

EL LIMPIADOR AUTOMATICO DEL AIRE

Imprescindible en todo tipo de establecimientos públicos o industriales.

Porque el Coopermatic es un activador eléctrico de aerosoles, totalmente automático, que pulveriza a intervalos regulares, dosis medidas de insecticida o ambientador.

Si el problema es eliminar insectos se utiliza el aerosol insecticida especial para Coopermatic. Este insecticida fabricado a base de PIBUTRIN es el más seguro e inocuo que existe, pudiendo utilizarse en presencia de personas y alimentos.

Cuando se quiera crear un ambiente limpio y perfumado se utilizan aerosoles ambientadores Coopermatic, con suave aroma a pino, lavanda o limón.

Con Coopermatic, limpiar el aire resulta muy económico, ya que cada aerosol ambientador cubre 85 m^3 y el insecticida hasta 170 m^3.

Coopermatic, para limpiar el aire.

Con la garantía de

COOPER-ZELTIA, S.A.

Porriño (Pontevedra)

DISTRIBUIDOR: Javier Moreno Benito
Avda. Reyes Católicos, 55-9.° Dcha. - Telf. 22 06 14 - BURGOS

CALVO SERER, EN LIBERTAD

Ha relatado a la Prensa los detalles de su detención y encarcelamiento

Controversias sobre el nombre de Falange

Madrid (Cifra). — Los abogados de Rafael Calvo Serer, han depositado la fianza de 300.000 pesetas exigida por el Tribunal de Orden Público para la puesta en libertad del catedrático, miembro de «Coordinación democrática» por el Grupo Independiente.

Inmediatamente después de efectuado el depósito se dictó el mandamiento judicial correspondiente para la puesta en libertad del señor Calvo Serer.

ABANDONA LA CARCEL

Madrid (Cifra). — Minutos antes de la una y media ha salido de la prisión provincial de Carabanchel, Rafael Calvo Serer, cuya libertad provisional fue decretada esta mañana por el juez.

La noticia le fue comunicada a la 12,35 y, a la hora antes indicada, salió de la prisión en compañía de Antonio García Trevijano, que había entrado momentos antes.

En la puerta le esperaban numerosos amigos, entre ellos, Marcelino Camacho, José Zubía y José Joaquín Díez Aguilar, así como un grupo de periodistas y fotógrafos.

Durante su estancia en la cárcel, declaró, «todo ha ido muy bien, ha sido muy interesante, pues hay gente muy valiosa y muchos amigos, con los que he tenido la oportunidad de pasar quince días.

DECLARACIONES A LA PRENSA

Madrid (Cifra). — «La democracia no se puede hacer sin demócratas. Todo lo demás es engañarse», ha manifestado el profesor Rafael Calvo Serer, durante la rueda de Prensa celebrada esta tarde, pocas horas después de su salida de la cárcel provincial de Madrid, en un hotel madrileño.

Al señor Calvo Serer acompañaban en la rueda de Prensa Antonio García Trevijano, Nazario Aguado, Marcelino Camacho, y los abogados del señor Calvo Serer, José Zubía Guinea y José Joaquín Díaz de Aguilar; Juan Ferrando, catedrático de Derecho Político de la Universidad de Valladolid y el profesor José Vidal Beneyto.

Rafael Calvo Serer, relató lo ocurrido desde su llegada al aeropuerto de Madrid, hasta su ingreso en la prisión provincial.

Explicó que, a su llegada al aeropuerto, «un comisario de la Policía me indicó que había una orden de detención por un supuesto delito cometido hace cuatro años antes, y me ofreció como opción volver a París. A su vez, la compañía aérea francesa me ofreció un pasaje con crédito, puesto que no llevaba dinero. Pedí unos minutos para pensarlo y decidí quedarme, aunque eso significaba que desde ese momento quedaba detenido. A mí me dijeron que estaba retenido. Me condujeron con toda amabilidad en un coche, de apariencia privada, con agentes de la Brigada de Investigación Social hasta la Dirección General de Seguridad».

El delito del que se le acusaba al señor Calvo Serer era el de ser autor de un artículo publicado el 11 de Noviembre de 1971 en el diario parisiense «Le Monde», bajo el título de «Yo también acuso», y que además llevaba el subtítulo de «El Gobierno español, contra las libertades».

Prosiguió el relato de su regreso a Madrid diciendo que en las dependencias de la Dirección General de Seguridad, fue llevado en cierto momento a los calabozos, aunque más tarde fue conducido a otra dependencia «por guardar las formas» Dijo además que, al día siguiente, fue llevado ante el Tribunal de Orden Público y tras la espera, le fue comunicado su traslado a Carabanchel y allí fue instalado en la segunda galería.

«Durante 24 horas permanecí incomunicado, en lo que denominan «en período». Los funcionarios —agregó— estuvieron correctísimos».

Precisó luego que al serle leído el auto de procesamiento, se interesó por leer el artículo motivo de su procesamiento y la traducción hecha, en la que encontró errores de transcripción, y dijo que se había ratificado en todo lo dicho en el artículo. «Yo considero que no había atacado al Estado —afirmó—. Yo decía que el Estado era fuerte. Atacaba al vicepresidente del Gobierno que era quien hacía la política y algunos ministros, a los «Lópeces». Ejercí el derecho de crítica que es un derecho humano. Hice constar que uno de los motivos para regresar fue el discurso de don Juan Carlos en Washington».

«Yo sostuve la tesis —dijo, más adelante— de que había que iniciar una política nueva de reforma. Desde el punto de vista del Código Penal es difícil entender que se juzgue a una persona por propugnar hace cuatro años lo que está haciendo ahora el Gobierno». Agregó que la reforma «se podía hacer entonces, no ahora».

Sobre sus planes inmediatos dijo que consistían en ver a su familia, para lo cual emprende viaje mañana hacia Valencia donde pasará el fin de semana, tras cinco años de alejamiento familiar; ver a ciertos amigos políticos y estudiar la situación española.

Preguntado sobre su situación académica y el futuro del diario «Madrid», el señor Calvo Serer explicó que estima «fácil normalizar mi situación académica. Espero no tener dificultades», y que, tras cinco años de espera sobre la decisión judicial del vespertino «Madrid», no piensa que ésta se demore mucho más.

Definió la situación española como «llena de incógnitas» y «problemática» y consideró que «en España puede pasar todo». En buena parte, afirmó, en el futuro español, esas incógnitas se pueden resolver gracias a las iniciativas que tomen los grupos de la oposición.

Preguntado sobre si había solicitado una audiencia con el Rey de España, afirmó: «Hasta el momento, no. No creo que hubiese sido el camino más adecuado desde la cárcel pedir una audiencia a La Zarzuela».

También puso de manifiesto la necesidad de que sea promulgada una amnistía e hizo notar la necesidad de que la amnistía se promulgue «inmediatamente, sin esperar a la reforma del Código Penal, sin trámites burocráticos. Como un gesto de magnanimidad», y en segundo lugar, estimo oportuno «acabar con la lepra de los delitos políticos».

«THE WASHINGTON POST», CONTRA LA POSIBLE SUSPENSION DE «CAMBIO 16»

Washington (Efe). — En opinión del diario de la capital norteamericana «The Washington Post», sería una «suma imprudencia» del Gobierno español amenazar con suspender el semanario «Cambio 16».

Esa amenaza, según un editorial del diario norteamericano, sería un «golpe» a toda la Prensa española, a la que califica de «Institución básica» para la instauración de un sistema democrático en el país.

El periódico, en su editorial, comenta la supuesta apertura de un expediente administrativo a «Cambio» por la publicación hace dos números de un dibujo del Rey Juan Carlos. «Aunque el Rey en persona, se dice, no se ha preocupado por la caricatura, los conservadores pretenden que denigra al Jefe del Estado», dice el editorial del «Post».

El periódico dice que «los elementos conservadores de Madrid tienen que aprender que una Prensa libre no es un lujo en una sociedad libre».

«Lo que suceda a «Cambio 16» puede que no decida el destino final de la democracia en España, pero ahogar aunque sólo sea a una voz, amenazaría a todas las restantes», sentencia el «Post» que reseña que los «ministros liberales» del Gabinete español «se resisten» a la suspensión de la revista.

CONTROVERSIAS SOBRE EL NOMBRE DE FALANGE

Madrid (Logos). — La Junta Nacional (permanente) de Falange Española de las JONS ante la noticia de que don Raimundo Fernández Cuesta pretende cambiar el nombre de Frente Nacional Español por el de FE de las JONS, nos remite un comunicado en el que dice que el único nombre por el que don Raimundo Fernández Cuesta puede cambiar el actual de FNE, es por el de FET de las JONS, al que ha servido fielmente durante 40 años, pero no por el de FE de las JONS, que ignoró e inmoló durante ese mismo espacio de tiempo.

Por otro lado —añade el señor Conde Soladaña— don Raimundo Fernández Cuesta, cae en contradicción por cuanto como miembro del Consejo Nacional del Movimiento hace unos meses y ante la petición formulada por Frente Nacional, de Alianza Libre y Círculos Doctrinales José Antonio, para crear una asociación con el nombre de FE de las JONS, negó que pudiera concederse este nombre ya que pertenecía al patrimonio del Movimiento Nacional.

Hace unos años —dice nuestro comunicante— también Raimundo Fernández Cuesta, afirmó que la Falange había pasado por tres estados: el sólido, el líquido y el gaseoso y era en este último en que se encontraba ya, y que el Movimiento era su sustituto. ¿Qué derecho alega ahora don Raimundo Fernández Cuesta y demás pretendidos solicitantes para reivindicar, ahora el nombre de Falange Española de las JONS?

Pamplona: estalla una bomba abandonada pereciendo cinco personas

Pamplona (Logos). — Cinco muertos es el balance de una explosión ocurrida hoy, sobre las veintiuna horas, en la localidad navarra de Echarri-Aranaz. La explosión ocurrió cuando los empleados de una chatarrería estaban cargando desde el almacén, en un camión, los hierros recogidos en los últimos días. Al parecer, entre estos hierros se encontraba una bomba del Ejército recogida en los montes de Urbasa, donde con frecuencia suelen celebrarse maniobras militares.

La bomba, por lo visto, al echarla al camión, estalló, produciendo la muerte de las cinco personas que se encontraban a su alrededor.

Las víctimas, hasta el momento, no han podido ser identificadas plenamente dado que los cuerpos han quedado prácticamente destrozados. Al parecer, hay también varios heridos.

Conductor: la vida de tu prójimo sigue siendo muy importante a pesar de que tu vayas al volante Respétala.

AUDIENCIA DE S. M. EL REY AL PRESIDENTE DEL GOBIERNO

Villar Mir tranquiliza a los hombres de negocios de USA en relación con la política de nacionalización de empresas

Madrid (Cifra). — En su residencia del palacio de La Zarzuela, S. M. el Rey ha recibido en la tarde de hoy, en despacho, al presidente del Gobierno, don Carlos Arias Navarro.

AREILZA Y VILLAR MIR IRAN A PARIS

París (Efe). — El ministro español de Asuntos Exteriores, José María de Areilza y el vicepresidente del Gobierno para Asuntos Económicos y ministro de Hacienda Juan Miguel Villar Mir, presidirán la delegación española en la reunión del consejo de la OCDE, los días 21 y 22 de Junio.

El conde de Motrico tiene prevista una conversación con su colega francés Jean Sauvagnargues, el mismo día 21.

VILLAR MIR, CON HOMBRES DE NEGOCIOS NORTEAMERICANOS

Nueva York (Efe). — El vicepresidente del Gobierno español y ministro de Hacienda Villar Mir, se reunió con banqueros y hombres de negocios norteamericanos ante los que respondió a toda clase de preguntas que le fueron hechas.

Sobre la peseta contestó el ministro que el Gobierno español no vislumbra ningún cambio importante en la paridad de nuestra moneda, salvo, claro está, el que se origine de las oscilaciones habituales de la flotación actual.

En cuanto al turismo se mostró confiado en que la afluencia de turistas contribuirá este año a reducir el déficit de la balanza de pagos. Informó de que en 1975 los ingresos por turismo fueron del orden de los 3.500 millones de dólares. Con un razonable optimismo esa cifra podría elevarse en 1976 en un diez por ciento y pasar de los 3.500 a los 3.900 millones de dólares.

Sobre la política energética el ministro dijo que comienza ahora una campaña para el ahorro de energía en España y que, a largo plazo, la política es diversificar las fuentes, to de que en la democracia Para explicarlo dijo que el 95 por ciento de nuestras necesidades de petróleo se importan actualmente y su impacto en los pagos es del orden de los cuatro millones de dólares anuales. Villar Mir, concluyó diciendo que durante veinte años seguiremos dependiendo de las importaciones de petróleo.

La siguiente pregunta fue política, formulada bajo el supuesque se promete en España, habrá en las Cortes un treinta por ciento de socialistas y otro treinta por ciento de demócrata-cristianos. El hombre de negocios que hacía la pregunta quería saber cómo evaluaba el ministro de Hacienda tales pronósticos y si el porcentaje socialista era cierto, qué incidencia podía tener un Gobierno de tal signo político en la iniciativa privada, la intervención del Estado en la economía y los negocios.

Villar Mir contestó haciendo ver lo aventurados y difíciles que son tales pronósticos. Después expresó su opinión de que los españoles, en general, no tienen mucha confianza en la intervención del Estado. La mayoría de los ejemplos en Europa de la intervención del Estado en la industria son malos ejemplos. Los países donde hay nacionalización más extensa son también los de peor situación económica y social.

El ministro manifestó, en suma, su creencia de que el país mantendrá en general una economía de mercado, las ventajas de la competencia industrial y comercial que, según dijo, constituyen «el motor del progreso democrático».

Sobre los empréstitos exteriores, habló el ministro de la confianza que ha podido apreciar en la Banca norteamericana hacia España y confirmó que en efecto, el Estado español piensa acudir este año al mercado de capitales para obtener un empréstito. Será una modesta suma, de trescientos a quinientos millones de dólares porque, sencillamente «no necesitamos tanto».

ALMUERZO EN LA ONU

Naciones Unidas (Efe). — El ministro de Hacienda español, Juan Miguel Villar Mir y los funcionarios que le acompañan en su visita a los Estados Unidos han almorzado hoy en la sede de las Naciones Unidas, invitados por el representante permanente embajador Jaime de Piniés y señora. La ocasión fue estrictamente privada.

Villar Mir recibió esta mañana los corresponsales españoles acreditados en esta ciudad con los que departió cordialmente.

El ministro y su séquito parten esta noche vía Iberia para Madrid, con algún retraso debido a una dificultad técnica que demoró la partida de su vuelo.

El recuerdo de un momento feliz es suyo al minuto.

Con la cámara Polaroid COLORPACK-88, usted disfrutará unas alegres vacaciones, ya que podrá obtener en sólo 60 segundos las mejores fotos en bellísimos colores, que ahora cuestan mucho menos utilizando la película T-88.

Con ojo eléctrico y obturador electrónico para exposiciones automáticas y flash incorporado.

La COLORPACK-88 es fácil de manejar.

¡A divertirse a partir de los 60 segundos!

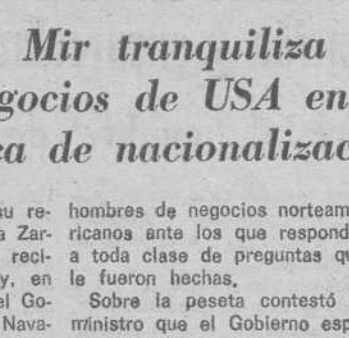

Cámara Polaroid Colorpack-88
2.574,— Ptas. + I. I.

"Polaroid" es marca registrada de Polaroid Corporation, Cambridge, Mass. U. S. A.

BURGOS
De venta en:
ZACARIAS BLASCO SAINZ Laín Calvo, 9
FOTO SANTI Almirante Bonifaz, 20
OPTICA NACIONAL Espolón, 1
CASA RUERA Plaza José Antonio, 33
FOTO DIAZ Plaza del Caudillo, 32 (Aranda de Duero)
OPTICA MARIN Reyes Católicos, 11 (Aranda de Duero)
OPTICA MIJANGOS Almirante Bonifaz, 6
GREGORIO SANTOS Almirante Bonifaz, 11
FOTO PEDE Laín Calvo, 61
CAMPO GRANDES ALMACENES José Antonio, 19

EL SEÑOR

DON RAMON CUÑADO HERAS

Falleció en el día de ayer, a los 68 años de edad, habiendo recibido los Santos Sacramentos y la Bendición de Su Santidad.

D. E. P.

Su apenada esposa, doña Mercedes García Espiga; hermanos, don Nicasio, don Feliciano, doña Elisa y doña Milagros; hermanos políticos, sobrinos, primos y demás familia.

RUEGAN UNA ORACION POR SU ALMA

Las honras fúnebres y funeral se celebrarán en la iglesia parroquial de SAN JULIAN OBISPO, HOY, SABADO, a las CUATRO y acto seguido la conducción del cadáver al cementerio de San José.

Casa doliente: Pisones, 18.

Burgos, 19 de Junio de 1976

"La Cruz"

TODA LA VERDAD SOBRE LOS "NUEVOS" LIBROS DE TEXTO

Las Orientaciones Pedagógicas para los libros de E.G.B. no han variado.

Sí han variado las disposiciones sobre material didáctico: se actualiza la información de los contenidos y se incorporan las actividades al Libro del Alumno.

Esta es toda la verdad sobre los "nuevos" libros de texto para la primera etapa de E.G.B.

Si tiene alguna duda, acuda a nuestra delegación: Victoria, 17. Edificio Edinco Oficina 708. Tel. (947) 20 50 57 BURGOS

Con mucho gusto le ampliaremos cualquier información.

anaya
La verdad por delante.

la BOLSA

BAMBOLEOS EN SESION PESADISIMA

Madrid (De nuestra Redacción). — En estos tiempos más que nunca, estas sesiones metidas entre dos días inhábiles son ideales para acomodar las cotizaciones, ya que el volumen de negocio es reducidísimo. Así ha ocurrido este viernes, que venía precedido de un miércoles algo cansado del pequeño tirón de días anteriores. La mayoría de los valores se han limitado a repetir los precios precedentes, en una sesión aburridísima que no da pie para nuevas orientaciones. Unos dicen que en el fondo había papel, mientras otros se extrañan de que la Bolsa se muestre insensible a las mejores noticias que llegan de las gestiones que lleva a cabo nuestro ministro de Hacienda en los Estados Unidos. La Bolsa tiene un fondo de temores e incertidumbres que cubren cualquier otra noticia o propaganda favorable. Al cierre, abandono total.

Por ese deber de informar destacaremos los quince que sube la Banca López Quesada, 16 Banco de Santander y las mejoras de los dos Finanzauto y Banesto. Frente a ellos hay otros Bancos que pierden alrededor de cinco enteros, el Popular diez, con bastantes repeticiones en última instancia El Pastor prefiere no cotizar ni marcar posición Se ha visto más oferta que de costumbre en petróleos —¿qué ha pasado con el cantado petróleo de aquí y de allá?— y baja 8,5 mientras la Campsa se defiende algo mejor y Olarra deja diez.

Otra ampliación que empieza con el derecho muy distante al teórico, siguiendo la línea de muchas otras ampliaciones en curso: Bankinter a 730 pesetas; frente al teórico de 812. Las acciones operan a 415, perdiendo sólo tres duros. Entre los que siguen, cinco suben los derechos del Hispano mientras sus acciones pierden cinco duros, ganan también 25 pesetas los del Banco Latino y seis los del Banco Ibérico, sin mayores novedades en el resto.

Al cierre abandono, como hemos dicho al principio. Indice 89,17 (—0,09).

JUSTO IRIONDO MENDIETA

(Información facilitada por el Banco de Santander).

MADRID

BANCOS. — Santander, 815; Santander nuevas, 800; Exteriores de España, 520; Central, 825; Español de Crédito, 513; Hispano Americano, 420; Ibérico, 490; Popular, 515; Bilbao, 735; Vizcaya, 612; Bankinter, 415.

ELECTRICAS. — Electra de Viesgo, 103; Eléctricas Reunidas de Zaragoza, 101; Fecsa 5.000. 111; Fecsa 1.000. 110; Fenosa, 110; Hidroeléctric Cantábrico, 109; H.ª Española, 124; Iberduero, ordinarias, 147; Saltos del Nansa, 121; Sevillana de Electricidad, 112; Unión Eléctrica Madrileña, 105,50; H.ª Cataluña, 105.

VARIAS. El Aguila, 126; Azucarera Española, 131,50; Ebro, 615; Dragados y Construcciones, 650; Ceisa 118; Inmb. Metropolitana, 206; Urbis, 195; General de Inversiones, 284; Cartisa, 270; Fibansa, 235; Campsa, 358; Tabacalera, 260; Transmediterránea, 117; Cros, 150; Explosivos, 268,5; Hidro Nitro, 211; Española de Petróleos, 484,50; Hornos de Vizcaya, 155; Seat, 175; Citroen Hispania, 119; Auxiliar de Ferrocarriles, 97; Metalúrgica Santa Ana, 86; Telefónica, 156,75; Metro Madrid, 93; Ceivasa, 334; Banserfond, 84,69.

CUPONES. — Banco Exterior, 680; Unión Eléctrica, 19,50, Banco Ibérico, 312; Cartinbao, 17; Electra Viesgo, 17.25; Banco Urquijo 960; Guipuzcoano, 210; Papeleras Reunidas, 200; Tabacalera, 151; Hispano, 295; Bankinter, 730.

CENTRO COMERCIAL

«SAN BRUNO»

Un completísimo mercado para el ama de casa.

PLAZA DE SAN BRUNO

(Gamonal)

Banco de Santander

BOLSA BANCA - CAMBIO

Espolón 12

CARNE EN BOTE

Cinco millones de envases lanzará la C.A.T. este verano

Madrid (Logos). — Hasta unos cinco millones de botes de carne en lata, lanzará la Comisaría de Abastecimientos y Transportes en estos meses de verano, iniciándose el lanzamiento o la semana próxima, según ha sabido la agencia "Logos" en medios allegados a la CAT.

El precio de esta carne será de 79 pesetas el bote de 430 gramos de peso neto, lo que supone poco más de 190 pesetas por kilo de carne limpia, desprovista de huesos, tendones y tejido adiposo. Este precio —subrayan las citadas fuentes— resultará lo suficientemente atractivo para las amas de casa, que dispondrán de un producto terminado listo para su consumo inmediato y susceptible de numerosas aplicaciones culinarias adicionales, para lo que la CAT ha editado, para su distribución simultánea con la carne enlatada, unos trípticos en los que se pone de relieve el nivel nutritivo y sus posibilidades de aprovechamiento.

Las citadas fuentes destacan los conciezudos controles sanitarios a que ha sido sometida esta carne elaborada de primera calidad que se ofrece a lo detallistas en cajas de 30 botes, bien a través de los distribuidores habituales o directamente desde las Delegaciones provinciales de Abastecimientos.

ONDEA POR VEZ PRIMERA LA BANDERA MALLORQUINA

Palma de Mallorca (Logos). La bandera mallorquina ha ondeado por vez primera, después de muchos años de ausencia, en el balcón de la Casa Consistorial, junto a la bandera nacional. No han ondeado las que tradicionalmente lo venían haciendo, la de Falange y la del Requeté.

TOROS

LOS FESTIVALES DEL JUEVES

El pasado jueves, festividad del Corpus Christi, se celebraron corridas de toros en las plazas de Granada y Algeciras. La corrida que estaba anunciada en Toledo fue prohibida por el gobernador civil, por falta de aptitud del ganado para su lidia. Los toros anunciados eran de Torrestrella y los diestros de despacharlos, Paco Camino, Angel Teruel y Pedro Moya "Niño de la Capea».

En Granada, con tres cuartos de entrada, fueron lidiados toros de Manuel Alvarez, bien presentados, nobles, pero escasos de poder. Rafael Paula, ovación y vuelta en su primero y una oreja y vuelta en el cuarto. Sebastián Palomo Linares, una oreja y vuelta en el segundo y ovación y saludos en el quinto. Santiago López, gran ovación y vuelta en el tercero y aplausos y saludos en el último.

En la cuarta de feria de Algeciras, con toros de María Coronel de Núñez, que dieron buen juego, actuaron "Curro» Romero, que fue abroncado en el primero y escuchó palmas y pitos en el cuarto; José María Manzanares, que fue ovacionado en los dos y "Currillo", que escuchó una fuerte ovación en su primero, con petición de oreja y saludos y volvió a ser muy ovacionado en el que cerró plaza.— (Resumen de Cifra).

DECLARACIONES DEL GOBERNADOR DE TOLEDO SOBRE LA SUSPENSION DE LA CORRIDA

Toledo (Cifra).— "Ni uno sólo de los toros de la ganadería de Torrestrella, anunciados por la empresa, eran aptos para la lidia según el dictamente de los veterinarios", ha manifestado hoy el gobernador civil de Toledo, don José Sotillo Rubio.

Tras señalar que la suspensión de la corrida fue determinada por la aplicación del Reglamento, el gobernador civil añadió que ya en semanas pasadas había advertido a los empresarios que serían aplicadas las disposiciones legales y que no estaba dispuesto a dejarse influir por ninguna insinuación, recomendación o maniobra.

Asimismo, dijo que ayer por la tarde, el señor "Chopera» había insistido en que autorizase la corrida con los toros que, fuera del plazo legal, había traido de Salamanca para sustituir a los que fueron declarados como no aptos, a lo que se opuso terminantemente, aún a riesgo de hacerse impopular

MANOLO ARRUZA Y MARCOS ORTEGA, DISCONFORMES

Méjico (Efe).— Los diestros mejicanos Manolo Arruza y Marcos Ortega, expresaron el pasado martes, en la Comisión taurina mejicana, su no conformidad con el acuerdo que les impide alternar con diestros españoles en plazas del Sur de Francia.

Se dijo hoy, de forma extraoficial, que los novilleros mejicanos que iban a torear en la próxima temporada en Caracas, ya no lo harán, porque la base de los carteles la forman novilleros españoles con lo que, se "agranda» la lista de damnificados por el acuerdo de la Comisión taurina mejicana.

AYER, EN ALGECIRAS

Algeciras.— Quinta de feria. Corrida del arte del rejoneo. Toros del Marqués de Villamarta, grandes y con poder. Fermín Bohórquez, ovación y vuelta en el primero; Alvaro Domecp, ovación y saludos en el segundo; Manuel Vidrié, una oreja y vuelta en el tercero; Antonio Ignasio Vargas, una oreja y vuelta en el cuarto; el quinto fue rejoneado en collera por Bohórquez y Domecp, que al final d esu actuación fueron ovacionados; en el sexto actuaron conjuntamente Vidrié y Vargas, que en premio a su actuación, obtuvieron las dos orejas de su enemigo.— (Cifra).

SEGUNDA CORRIDA DE LA FERIA DEL CORPUS EN GRANADA

Granada.— Segunda corrida de la feria del Corpus. Media entrada. Tarde amenazando lluvia, que cayó durante la lidia del tercero, cuarto y quinto toros. Toros de Antonio Méndez, de excelente lámina, bravos y que dieron buen juego, aunque resultaron flojos. Angel Teruel escuchó pitos en su primero y logró dos orejas en el cuarto. Paco Alcalde lidió en primer lugar un sobrero de Arauz de Robles, con el que no logró lucirse, siendo silenciada al final su labor. En el quinto, otro sustituto de la misma ganadería, volvió a estar desacertado y prolongó su labor con la espada. Escuchó pitos. Francisco Esplá, triunfó en los dos y en ambos le fue concedida una oreja.— (Cifra).

SUBEN DE PRECIO LOS CIGARROS PUROS

Madrid (Logos). — Hoy, sábado, día 19, entra en vigor la nueva tarifa de Tabacalera para cigarrillos puros, tanto canarios como peninsulares o habanos.

La medida ha sido ya comunicada a los estanqueros, a quienes se les ha pedido una declaración jurada sobre sus existencias actuales.

Ante la situación de hechos consumados que se les presenta, los vendedores directos de Madrid han hecho pública una nota, en la que exponen diversos aspectos negativos de esta subida y sobre todo en contra de la obligatoriedad de realizar la declaración jurada de sus existencias.

LANCASTER

presenta a

JORDI BAYARRI

visagiste

Ahora, podrá tener Vd. ocasión de ver actuar y poder consultar a uno de los *visagistes* de mayor prestigio internacional.

PERFUMERIA ridruejo

CALLE MONEDA, 15

Desde el martes, 22, al viernes, 25 de Junio

INVITACIONES

Comunicamos a tódas las distinguidas clientas de LANCASTER que para asistir al acto de presentación de este extraordinario visagiste, el lunes próximo en el Hotel Almirante Bonifaz, pueden recoger las invitaciones correspondientes en cualquier ESTABLECIMIENTO RIDRUEJO.

AUTOMOVILES AVILA

Vendo todos los modelos nacionales revisados al máximo. Facilidades de pago. Garantia firmada. Inclusive ver por EXPOSICION. Sábados tarde y festivos

CALLE AVILA, 3. TELEFONO 204364

PROGRAMA ESPECIAL PARA EXCURSIONES CON ALOJAMIENTOS GRATUITOS

AUN DISPONEMOS DE PLAZAS

Mallorca y Benidorm

Con alojamiento totalmente gratuito

(ULTIMA SALIDA, DIA 24)

Pida información en nuestras oficinas de:

AVDA DEL GENERALISIMO, 5 — SAN LESMES, 10

TELEFONOS: 209840-41-42 — 209742 — 205526

Viajes Almirante, S. A.

(A. G. B. Tít. 166)

VIAJES VINCIT, S. A.

(Tít. 12. G.A.)

anuncios por PALABRAS

Estos anuncios se reciben en nuestra Administración (Calle San Pedro Cardeña, 34, teléfono 207148) y Delegación (Vitoria, 13), de NUEVE Y MEDIA de la mañana a UNA de la tarde y de CUATRO A SEIS de la tarde, así como en todas las Agencias de Publicidad — PRECIO: Cuarenta pesetas hasta diez palabras. Cada palabras más, cuatro pesetas.

Alquileres

SE ARRIENDA bar y fonda, buena clientela. Salas de Bureba Teléfono 78 Burgos.

SE ARRIENDAN naves y oficinas 2.000 m.² aproximadamente en calle Vitoria, por temporada máximo dos años. Informes, Monje. Plaza Alonso Martínez 7. 2.º

PERSONA seria necesita piso amueblado o apartamento, en zona céntrica. Teléf. 220900. Horas: 9-14 16-18.

SE ALQUILAN dos habitaciones dobles, con o sin derecho cocina temporada verano. Romancero 3.0. 4.º, A.

VERANEANTES, alquilo camas o pensión completa, en lo más céntrico de Santander. Llamar al Teléf. 203041.

ALQUILO temporada, piso amueblado, con jardín, zona San Francisco. Informes, Santander, 19, portería.

ALQUILO piso amueblado, en el centro de Burgos, con electrodomésticos. Teléf. 202590.

LAREDO, se alquila apartamento amueblado, mes de Agosto. Informes teléfono 222525 Burgos.

ALQUILO piso amueblado, temporada verano. Informes, Avenida Cid, 59, portería.

ALQUILO piso, verano o meses sueltos. Teléfono 223892

Automóviles y accesorios

TRACTORES de ocasión revisados magníficos precios facilidades de pago. «Auto Burgos S. A.» Avenida del Cid 72 Tel 200350

AUTOMOVILES Pedrosa. Compra-venta de toda clase de automóviles. Stock mínimo sesenta vehículos para que usted pueda elegir. Garantizados. Facilidades hasta 24 meses. Teléfonos 220047 ó 227767

AUTOMOVILES Avila vende dos Simcas-1200 Seats-1430 124 127 850 especial y normal: R-8 Garantía firmada. Facilidades calle Avila 3 teléfono 204364.

ALQUILER sin conductor coches nuevos, todas las marcas «Servi-Auto» Sanjurjo, 9 Teléfono 222715

AUTOS BLANCO Alquiler sin conductor Barriada Illera B.-69 Telfs 220638 229594

ANTES de comprar su vehículo de ocasión, véalos y compruébelos sin compromiso en Automóviles Ducar. Casa la Vega 15 Todas marcas.

AUTOMOVILES Gamonal vende: «124», normal y ranchera, 127 1.430 850 600 Citroen GS, C-8 Dianne 6 Renault 12 R-8 R-6 Simcas 1.000 y 1.200 Mini M.G Garantizados Facilidades Pedro Alfaro 2. Teléfono 223814

SE VENDE Ebro moderno 7.000 kilos de carga y dejaría derechos de tarjeta Tel. 223320

FLEN AUTO. Alquiler automóviles sin conductor. Avenida General Vigón. Teléf 223803.

PAGAMOS más su vehículo usado. Consulte precio en Automóviles «Oryor» Carmen 8.- 200977

SE VENDE Renault-8 San Francisco 121, taller

SE VENDE coche Seat-600 económico, calle Salas 16 taller. De 7 a 8 tarde.

SE VENDE R-8 y 850 Carretera Logroño 108 bajo.

VENDO Morris en muy buen estado. Teléfono 201145.

PARTICULAR, vende 600 normal, marchando bien. Teléfono 229290

VENTA furgoneta Citroen M-860.617. Para ofertas, delegado provincial Compañía Telefónica Burgos Teléfono 201221.

Colocaciones

SE NECESITA aprendiz de mostrador Restaurante Castilla Plaza Vega, 8. (R.O.C. 18.268).

GANE dinero con direcciones mano o máquina para «Inteca» Apartado 18162. Madrid

SE PRECISA encargado, camareras para Pub Rice barman y conserje de noche. Hostal Rice. Telf 222300 (R.O.C 18.331)

SE NECESITA barman Bar La Solera

CHICO para barra, 14 16 años precisa Bar Cantares Carretera Logroño 103 Telf 221094 (R.O.C 18.378)

PRECISAMOS personas para trabajos caseros muy rentables Universal Altea (Alicante)

DONCELLA interna se precisa Tiene compañera Martínez del Campo 5-4.º Teléfono 204393

SE NECESITA camarera Hotel Fernán González Calera 17 (R.O.C. 18.627)

NECESITO cocinero y ayudante de cocina Hostal Villa Matilde Somo (Santander).

SE NECESITAN costureras para guantes, máquina Sueldo y condiciones a convenir Epifanio (R.O.C. 18.686)

SE NECESITA pastor y zurrón Para tratar con Daniel García López Mazuelo de Muñó Burgos (R.O.C. 18.754)

HOSTAL «Villa Matilde» necesita chicas para pisos cocina comedores lavandería Temporada verano Somo (Santander)

NECESITO chica interna tres de familia sueldo Generalísimo 1 1.º

BARMAN y aprendiz de mostrador, precisa Restaurante Casa Pepe San Cosme, 2 (Oferta núm. 18.768)

RESTAURANTE Casa Alonso necesita camarera (Registro O.C. 18.788)

30.0000 MENSUALES, en casa escribanos Marcos San Pedro Mestallón, 8 Oviedo

NECESITAMOS señoras rematadoras para punto Epifanio Segunda planta (R.O.C. 18.770)

NECESITO ayudante barra, 15-17 años Mesón Rueda San Lorenzo, 20 (R.O.C. 18.771)

SE NECESITA chico Bar Acuarium (R.O.C. 18.301)

SE PRECISA chica para Burgos y Madrid cuatro de familia espléndido sueldo. Dirigirse teléfono 206697

RESTAURANTE Ojeda necesita aprendiz de cocina y aprendiz de mostrador (R.O.C. 18.160)

SE PRECISAN chofer carnet primera especial pintor oficial mecánico y aprendiz para vehículos industriales Tel 223567 (R.O.C. 18.509)

GANE 30.000 mensuales desde casa mediante ocupaciones manuales copiando direcciones etc Escribanos Apartado 23 Alboraya (Valencia)

NECESITO pintor empapelador en plantilla abstenerse no profesionales. Delix Moneda 19 (R.O.C. 18.868)

SE NECESITA señora de limpieza que sepa algo de cocina y ayudante de barra Razón Mesón el Sardinero. Teléf. 209022 (R.O.C. 18.899)

SE NECESITA chica fija, para poca familia salida diaria o asistenta Calle Burgense, 24 7.º B Teléf 200869

CAFETERIA Isla necesita cocinero dependiente de mostrador camarera de restaurante señora de limpieza. Presentarse de 12 a 5 (R.O.C. 18.666)

SE NECESITA interina, dos horas por la mañana para matrimonio joven. Dirigirse de 2 a 3½ a la calle Avenida del Vena Edificio Pacífico núm. 9. 3.º. A

SE OFRECE pastor Teófilo Roldán, Villadiego (Burgos) Calle Travesía de Roma

CHICA se necesita mayor de 20 años para matrimonio sólo salida todas las tardes Sanz Pastor 18 3.º

SE NECESITA dependiente de barra y cocinero Restaurante Gaona (R.O.C. 18.730)

HOTEL de Costa Brava, Palma y Barcelona necesita chicas para camareras de habitaciones, comedor y limpieza. Inf. Teléfs. 302-49-94 y 333-44-94 Barcelona

DEPENDIENTES fijos y de temporada precisa «Cafetería Espolón» (Oferta núm. 17.958)

SE NECESITAN canteros para colocación de piedra. Calle Concepción 14 5.º

SE NECESITA dependienta alimentación y frutas Lola «Galerías Ausín» Vitoria 173 (R.O.C. 18.923)

SE NECESITA dependienta alimentación y frutas «Hermanas Morrita», General Mola 5 (R.O.C. 18.922)

ASISTENTA 16-17 años, se necesita. Informes, Bar Villaluenga. Laín Calvo 20.

NECESITAMOS costureras y forradoras para guantes piel «Epifanio», cuarta planta. (R.O.C. 18.896)

NECESITO asistenta. Santander 2. «Roan» Comercio.

SE NECESITA aprendiz 14-15 años, en el Círculo de La Unión Espolón 26 Incorporación inmediata (R.O.C. 18.921).

SE NECESITA aprendiz de mostrador y dependiente. Avellanos, 8. Teléfono 206182.

SE NECESITA asistenta, de 9 a 6. Presentarse Paseo de la Isla, 8, 3.º, C. De 10 a 12 mañana.

PARA dos meses, necesito chica, que sepa las labores domésticas. Llamar teléfono 227305, hasta las 11 y a partir de las 10 de la noche.

SE NECESITA empleada de hogar, con informes, para Barcelona. Sueldo, 12.000 pesetas. Informes calle Santander, 6, 3.º, derecha.

HOSTAL «El Cordobés», Castro Urdiales (Santander). Necesita urgentemente camareras de bar, de restaurante y empleada de hogar. Escribir a Hostal «El Cordobés», o llamar al Teléf. 861615, por las mañanas ó teléfono 606249, por las tardes. (C.N.S. 10/76 de Castro Urdiales).

SE OFRECEN poceros, con compresores y montacargas. C/. San Francisco, 150 1.º, C

APRENDIZ precisa Bar-Restaurante «Ambos Mundos». (Oferta núm. 18.950).

MODISTAS para confección fina a domicilio. Huerto del Rey, 2, 1.º, derecha (R.O.C. 18.842).

GANE DINERO con direcciones mano o máquina para Cruzada Verde Internacional Balmes 246 Barcelona-6

HOTEL «Norte y Londres» necesita aprendiz de cocina (R.O.C. 18.805)

NECESITO chica fija, buen sueldo. Vitoria, 64, 4.º, derecha.

RESTAURANTE Ojeda, necesita señoras de limpieza. (R.O. Colocación, 18.957).

SE NECESITA señora para cuidar niños. Valentín Jalón 10, 3.º, A.

NECESITO asistenta, 9 a 8. Avenida del Cid, 22, 2.º, centro. Teléfono 226064.

SE NECESITA señora para cuidar dos niños. Teléfono 229940 de 9 a 2 ó Arlanzón, 19.

NECESITO asistenta, preferible estudiante, de 9 a 6, meses verano. Avenida del Cid, 6 piso 11.º

Compras y ventas

COMPRO lana vieja Avenida del Cid. Teléfono 223239

VENDO estanterías metálicas, góndolas y expositores Vitoria 19 Teléfono 203837

COMPRO colchones de lana y objetos usados; paso a domicilio Teléfono 200374

VENDO cámara-armario de acero inoxidable grande seminueva Razón. 222145

OPORTUNIDAD. Se vende puerta metálica cuatro hojas, corredera con sus rieles propia para almacén o garaje 2.60 m. ancho 2.70 de alto Interesados llamar al teléfono 225437

FUTBOLINES vendo. Doña Berenguela 10 Teléfono 222923

VENDO motor eléctrico «Siemens» estanterías báscula «Berkel» para diez kilos Sombrerería 17, 2.º

ESTANTERIAS metálicas, montaje rápido. De la Vega Calle Madrid 40

COMERCIOS, tiendas ¡Ocasión! Sumadoras, calculadoras con impresión sobre papel, desde 2.000 pesetas «De La Vega» Madrid 2.

SE VENDEN tejas, banquetas y mesas, seminuevas. Teléf. 207189.

VENDO bicicleta carrera, buen estado. Plaza Vega, 27, 2.º, derecha.

VENDO perro raza coker, negro, un año. Rey Don Pedro 62. 4.º, izquierda.

VENDO cubas, corambres, bombas, mangueras, filtros en buen uso. Bruno Miguel. Melgar de Fernamental. Burgos.

VENDO cachorros raza «chihuahua». Razón, Carretera de Logroño, 5, 3.º. D. Teléf. 226069.

VENDO cafetera «Faema», seminueva, dos mandos. José Luis López. Iglesiarrubia.

VENDO puertas entrepañadas, de cristales. Teléfono 227534. San Francisco. 3.

VENDO remolque de un eje para 6.000 kilos. Teléfono 227534.

Enseñanzas

EN COLEGIO, se dan clases de preescolar E. G. B. y B.U.P. mes Julio. Calera, 8.

SE DAN CLASES de natación, en colegio Calera, 8.

COLEGIO Nuestra Señora de Belén Abierta matrícula próximo curso párvulos. Llana de Afuera, 19. Teléfonos 203748 222004

RECUPERACIONES de verano E.G.B. Francés y B.U.P. Teléfono 227326

PROFESORA titulada, con experiencia, da clases E.G.B. Teléfono 200223.

Fincas

SE VENDEN naves industriales en carretera Madrid. Informes Construcciones Serrano calle Legión Española Teléfono 201543

VENDO PISO calle San Cosme, cinco habitaciones, teléfono, reformado y empapelado, baratísimo, facilidades Inmobiliaria Santos, calle Madrid, 69 Aitor

VENDO piso Servicios centrales. Padre Silverio 2 7.º C

VENDO locales varias dimensiones mucha altura puertas ambos lados, exentos contribución, propio para talleres almacenes etc. Informes, Avda. del Cid 58 Comestibles

OCASION Vendo local céntrico propio restaurante club etc exento de contribución. Julio Sáez de la Hoya 1. tienda

VENDO local céntrico nueva construcción apropiado varios negocios. Teléfonos 225190 228317

VENDO PISO calle San Zadornil cuatro habitaciones; sin gastos; barato; facilidades Inmobiliaria Santos Calle Madrid 69 Aitor

VENDO piso zona calle Madrid, cinco habitaciones dos servicios calefacción central, sol todo el día servicios centrales. Facilidades Agencia Inmobiliaria Santos Calle Madrid 69 Aitor

COMPRO piso viejo, grande o pequeño Teléfono 206958

VENTA de pisos en distintas zonas Informes Calle Vitoria, 164 despacho 21 Sr. Urbano

VENDO PISO calle Fernán González, totalmente reformado, casa de años, baratísimo. Facilidades Agencia Inmobiliaria Santos Calle Madrid 69 Aitor

VENDO pisos en el Paseo de la Isla, edificio Beyre de cuatro y cinco habitaciones con plaza de garaje y sin él; buenos precios; facilidades Agencia Inmobiliaria Santos, calle Madrid. 69 Aitor

VENDO PISO plaza Logroño, cinco habitaciones calefacción central bien de precio. Facilidades Agencia Inmobiliaria Santos Calle Madrid. 69 Aitor

SE COMPRA piso, para mi cliente 1.º o 2.º del paseo de la Isla edificio Beyre zona del Carmen. Pago al contado. Agencia Inmobiliaria Santos Calle Madrid 69 Aitor.

VENDO LONJAS Avenida del Vena, de 100 metros cada una, 6 metros alturas; se pueden doblar. Ideal cafeterías, oficinas. Muy buen precio. Facilidades Agencia Inmobiliaria Santos Calle Madrid 69 Aitor.

CONSTRUCTORES. Vendo casa completa, libre de inquilinos para solar o reformar zona Santa Clara. Agencia Inmobiliaria Santos Calle Madrid 69. Aitor

VENDO LOCAL de 100 metros, paseo de la Isla, edificio Beyre baratísimo. Facilidades — Agencia Inmobiliaria Santos. Calle Madrid. 69 Aitor

CEDERIA en explotación negocio restaurante cafetería y hostal, con doce habitaciones, edificio nuevo modernas instalaciones, carretera general de Burgos a Madrid con aparcamiento mucha clientela por imposible poder atender ideal para una familia. Se da en muy buenas condiciones. Facilidades Agencia Inmobiliaria Santos, calle Madrid 69 Aitor

VENDO BAR con mucha clientela, por imposibilidad atender baratísimo, facilidades zona barrio San Pedro, edificio nuevo nuevas instalaciones, reforma moderna. Y también piso enfrente ideal todo para una familia. Agencia Inmobiliaria Santos, calle Madrid 69. Aitor

PARA VENDER o comprar su piso, local, traspaso, etc, acuda a Agencia Inmobiliaria Santos. Le asesora le visita en su domicilio, le gestiona créditos, todo gratuito. Esperamos su consulta.

VENDO piso amplio, Arzobispo de Castro 9, 3.º, B, posterior. Ver, domingo mañana y laborables tardes

VENDO piso primero, soleado. Reyes Católicos, como nuevo; cinco habitaciones, cocina grande, con terraza a avenida; dos despensas, baño completo, calefacción individual carbonera sótano. Teléfono 229009

VENDO piso Parque de las Avenidas, soleado, cuatro habitaciones y salón, dos servicios y servicios centrales, dos terrazas. Teléf. 207267

VENDO piso soleado y en buenas condiciones. Carretera de Logroño, número 17. Razón, portería

VENDO piso baratísimo cuatro habitaciones dos servicios calefacción central Paseo de la Isla, edificios Beyre. Agencia Inmobiliaria Santos Madrid 69. Aitor

VENDO piso lujo céntrico, 138 m.² Teléfono 201854.

SE VENDE gran piso lujo con calefacción y agua caliente centrales. Informarán de 5 a 7 horas tarde. Teléfono 225941

VENDO o alquilo piso de lujo. Informes, 208915

SOLARES se compran. Ofertas al apartado 250.

SE VENDE casa en Pampliega. Teléfono 206305.

SE VENDE piso Paseo de la Isla, edificio Beyre. Teléfono 206384.

nuestra PROVINCIA

ARANDA

Homenaje y despedida en el Centro Sindical de Formación Profesional

Los alumnos de la segunda promoción de oficiales industriales, celebraron, en el Centro sindical de Formación Profesional, de Aranda de Duero, un acto como homenaje y despedida a los profesores y compañeros.

Asistieron autoridades municipales y sindicales y fueron invitados, también, los delegados de cada curso, que asistieron en representación de todos sus compañeros.

Se inició este sencillo acto con un discurso pronunciado por uno de los alumnos que, aunque breve en su extensión, fue amplio y hondo en su contenido. Con sinceras palabras pusieron de manifiesto el agradecimiento por la preparación humana y profesional alcanzada en los años transcurridos en el Centro, en donde reconocían la labor eficaz y la dedicación cariñosa que, sin regateo de esfuerzos, todos los profesores habían sabido entregar.

Fue digno de elogio, entre otros, un fragmento de este discurso, donde los alumnos, como muestra de su agradecimiento y para dar mayor solemnidad al mismo, prometían tomar plena conciencia y responsabilidad para su futura proyección dentro de la sociedad, donde se consideraban ya eslabones imprescindibles continuando siempre en la línea aprendida en su querido Centro, de disciplina, tesón, honestidad y competencia profesional.

El director de la Escuela Sindical de Formación Profesional de Aranda de Duero, en el acto celebrado en el centro, con las autoridades locales que le presidieron.

Este acto resultó aún más emotivo cuando los alumnos obsequiaron a su director y profesores con un pequeño regalo que todos aceptaron complacidos y emocionados.

Seguidamente, el director dirigió unas palabras de agradecimiento en nombre de los profesores y en el suyo propio por este acto que los alumnos habían tenido la gentileza de dedicarles. Emocionado puso de manifiesto el gran nivel alcanzado por esta promoción, de la que todos nos sentimos orgullosos, ya que estaba convencido de que la categoría profesional alcanzada en cada especialidad era óptima, como así ha podido constatarse en las diversas pruebas que los alumnos había realizado en varias industrias.

También hizo mención ensalzando aún más la moral y espíritu de todos los alumnos, de que los que les precedieron, hoy se encuentran cursando estudios superiores en las diversas capitales de nuestra Península y allí son alumnos modelo siendo en algunos casos clasificados entre los primeros.

Este magnífico acto fue animado con un espléndido vino español que los alumnos tuvieron la gentileza de obsequiar a todos y del que los asistentes guardarán siempre un gran recuerdo.

LA FESTIVIDAD DEL SANTISIMO CORPUS CHRISTI EN ARANDA

La procesión del Corpus, transcurrió este año saliendo de la parroquia de Santa María y marchando por la calle de Rodríguez de Valcárcel a la plaza del Caudillo, colocándose la Custodia sobre el kiosco de la música, aún sin terminar, y tras celebrarse un acto eucarístico de un cuarto de hora de duración, se impartió la bendición con la misma, reanudándose la procesión, por la calle de los Reyes Católicos, hasta el punto de procedencia, la iglesia parroquial de Santa María.

De esta forma tan sencilla, se ha quitado la antigua costumbre de recorrer las calles de la población con la procesión en la que formaban los guiones e insignias de todas las cofradías, detalle que ha sorprendido, sobre todo a los que tienen arraigadas las viejas tradiciones; pero cuando la jerarquía ha tomado esa decisión, sus razones tendrá.

PANADERIAS DE TURNO PARA MAÑANA, DOMINGO

Les corresponde de turno, por la mañana, a las panaderías siguientes: Panadería «La Rosario» (José Abajo), en plaza del General Berdugo; Panadería «La Viena» (Félix Velasco Gayubo), calle de San Antonio, 19; despacho de la plaza de Santigo; panadería «La Moderna» (Antonio García Benito), en San Juan, 15 y Carlos Gutiérrez Ubierna, en calle de Pizarro, edificio Laín Calvo, despacho de Galerías Lagarto, en calle San Antonio.

FARMACIA DE GUARDIA

Don Indalecio de las Heras Arranz, en Arias de Miranda, 38.

CARTELERA DE ESPECTACULOS

Teatro-Cine Aranda.— «Jeremy».

ESTA NOCHE, EN LA PLAZA DE TOROS, VELADA DE BOXEO AFICIONADOS

Esta noche, a las diez y cuarto, en la plaza de toros, se celebrará una velada de boxeo (aficionados), en la que se ofrecerán cinco combates entre aficionados y un equipo de la Federación de Madrid. La velada ha sido organizada por la Federación burgalesa de boxeo.

Peso mosca.— Manín, de Aranda, contra San José, de Madrid.

Peso gallo.— Sánchez II, de Aranda, contra J. García, de Madrid.

Peso pluma.— Núñez II, de Aranda, contra Yagüe, de Madrid.

Peso welter.— Sánchez I, de Aranda, contra Santos, de Madrid y

Peso gallo.— Núñez I, de Aranda, contra Larby, de Madrid.

A los vencedores se les entregarán trofeos donados por las casas comerciales Eduardo Simón, empresa constructora; Mesón Chema, Vidriera del Duero, Luis García, calefacción y Discoteca Olimpo.

ESTA NOCHE CENA DE DESPEDIDA DE LA TEMPORADA EN LA GIMNASTICA ARANDINA

Hemos recibido atento «Saluda» del presidente de la Gimnástica Arandina, don Malaquías de Blas Sanz, comunicándonos que la cena de despedida de la temporada, para directivos, jugadores y socios tendrá lugar en el día de hoy, a las diez de la noche y al final de la cual se procederá, probablemente, a la entrega de trofeos a los jugadores que tan brillantemente han defendido los colores del club a lo largo de la temporada 1975 - 76.

CONSTRUCTORA ASTURIANA, S. A.
NECESITA
ALBAÑILES Y PEONES
RETRIBUCIONES INTERESANTES. — TRABAJO A CONVENIR PARA CUALQUIER ESPECIALIDAD
INFORMES: OFICINA COLOCACION COMARCAL ARANDA DE DUERO. POLIGONO ALLENDEDUERO. ARANDA DE DUERO

VENDEDOR DE LIBROS
A PARTICULARES
Para delegado de ventas en esta ciudad.
Interesados escribir con «curriculum vitae» a:
Sr. Hernández. Apartado 612 de Valladolid, en breve concertaremos entrevista.

TRABAJOS DE CALIDAD
TALLERES GRAFICOS
DIARIO DE BURGOS
San Pedro de Cardeña, 34
Teléfono 20 73 58

La Cruz Roja es algo más mucho más que una institución sanitaria. Ingresa en ella como socio

anuncios por PALABRAS

Estos anuncios se reciben en nuestra Administración (Calle San Pedro Cardeña, 34 teléfono 207148) y Delegación (Vitoria, 13), de NUEVE Y MEDIA de la mañana a UNA de la tarde y de CUATRO A SEIS de la tarde, así como en todas las Agencias de Publicidad — PRECIO: Cuarenta pesetas hasta diez palabras. Cada palabras más, cuatro pesetas.

SE VENDE casa de dos plantas, en Torresandino, fachada a la carretera Roa - Burgos, con huerta y jardín, total 700 m.², agua corriente, con río y caza. Una finca arbolada de 1.400 m.², junto al pueblo, con servicio de agua corriente y electricidad; sirve para edificar o granja. A tratar con interesados, teléfono 25 y Aranda, Teléf. 502214, Hermanos González

VENDO piso. Pisones, 20, 1.º, A. Razón, portería.

VENDO o arriendo mesón zona Reyes Católicos, a estrenar. Teléfono 221560.

VENDO piso, Avenida Vena, 15, 3.º, A. Teléfono 239135. Santander.

SE VENDE una finca grande, entre Sasamón y Pedrosa del Páramo. Para tratar, con Honorato Pérez, calle Sedano, núm. 6, 1.º, centro. Burgos.

VENDO o alquilo local, propio para almacenes o industria. 7 m altura, 2 entradas, exento contribuciones. Teléfono 201452.

PISO de lujo, centriquísimo, soleado, 210 m.², servicios centrales, dos baños y otro de servicio, vendo por traslado. Teléfono 229432.

VENDO fincas apropiadas para edificación. Emilio Alonso. Quintanadueñas (Burgos).

VENDO piso séptimo, penúltimo, en Parque Avenidas, calefacción y agua caliente centrales, a estrenar. Teléfono 229432.

VENDO piso calle Carmen. Para tratar, Pescadería «Amelia», calle Casillas.

POR TRASLADO vendo piso zona Gamonal, calle 3-34, núm. 6, 1.º, C. Señor Benítez, 3 a 10 tarde.

Ganados y aperos

VENDO ensacadora con motor. Tratar Gonzalo Lope. Iglesiarrubia.

SE VENDE máquina cosechadora «Eple», 3 metros, seminueva. Razón, Bernardo Iglesia. Sedano.

VENDO máquina de segar, dos campañas, «Ajuria». Para tratar, con Manuel Santamaría en Santa María del Campo.

VENDO cerdos. Huelgas, 29.

SE VENDE rebaño de ovejas. Para tratar. Modesto Castrillo. Loranquillo (Burgos).

SE VENDE un remolque, a escoger entre dos, uno nuevo y otro seminuevo. A tratar con Roque Ausín. Villangómez.

VENDO cosechadoras Clayson, Laverda tractores Ford 5.000, Ebro, Barreiros y Volvo 35 HP todos reparados. Pedro Gómez García. Carretera de Arcos, 27.

COSECHADORA John-Deere, modelo 970, dos campañas, y Clayson, modelo 140, cuatro campañas. Garantía y facilidades de pago. Entrega domicilio cliente. J. Horcajo SA. Dr. Sancho, 4. Segovia.

VENDO cosechadora «Clayson» M-135, como nueva. Teléfono 590994.

SELECCIONADORAS limpiadora Jubue para cereales y legumbres. Manuel Rivera. 4. Palencia

SE VENDEN cosechadoras usadas, marca «John Deere», modelo 630-530 y 330. Braulio García. Villaquirán de los Infantes. Teléfono 161069.

VENDO tractor Steyr 36 HP. José Luis López Iglesiarrubia.

VENDO máquina ensacadora, tamaño grande. Saturnino López. Villaldemiro.

SE VENDE una máquina de ordeñar, marca «Alfa Laval». Para tratar, con Feliciano Palacios, en Villahoz.

VENDO trilladora Ajuria, número 80, 200 horas trabajo. Miguel Merino, Cevico de la Torre (Palencia).

VENDO 30 cerdos al destete. José Nebreda. Quintanadueñas.

Huéspedes

DARIA camas a dormir a chicas, calefacción central. Interesadas, dirigirse a calle Lerma, 1, 1.º, A.

PENSION completa. Francisco Sarmiento, núm. 6, 1.º, E.

Muebles

SE VENDEN sillas siglo 18; mantones de Manila y relojes de pesas. Informes, calle Madrid, 75 y 77, bajo.

Televisores

RADIO CARACAS. Reparación urgente televisores todas marcas a domicilio Instalación y reparación antenas colectivas e individuales. Instalación rápida porteros electrónicos. Servicios técnicos FRANDCIS y «Marconi» Calzadas, 18. Teléfono 221529

«ELBE». Televisión Lavadoras. Servicio técnico oficial a domicilio. Teléfono 220294.

RADYTEL Reparación televisores todas marcas. Instalación porteros automáticos y antenas colectivas, colocación rápida antenas UHF individuales. Fernán González, 40. Teléfonos 200956 y 201385.

Traspasos

SE TRASPASA puesto en plaza de Abastos de zona Norte, de frutas y hortalizas. Baratísimo. Agencia Inmobiliaria Santos. Calle Madrid, 69 Aitor.

TRASPASO o vendo pescadería. Informes. Francisco Grandmontagne, 12 5.º, C. tardes.

SE TRASPASA casquería o venta de despojos, en calle céntrica, clientela mucha, ideal para una familia. poca renta y traspaso. Facilidades. Agencia Inmobiliaria Santos. Calle Madrid, 69 Aitor.

TRASPASO alimentación interesante, por urgente traslado. Teléfono, 201821 - 207597

TRASPASO bar. Teléfono 209621

LOCAL traspaso, de 100 m.², en Avenida del Cid. Teléfono 226179. Llamar de 2 a 4 tardes.

REPARAMOS al día televisores todas marcas. «Tele-Orly». Teléfono 224139.

Varios

FUNERARIA San José. Traslados, Entierros Avenida del Cid, 83 Teléfono 209452

SE OFRECE pintor empapelador Llamar de 1,30 a 3 y de 8 en adelante teléfono 226131.

SERVICIO urgente de grúa, permanente. y reparación. Teléf. 227140.

GRATIS ofrezco basura gallinas. Teléfono 201442

Offset

y toda clase de trabajos tipográficos en TALLERES GRAFICOS «Diario de Burgos» Calle San Pedro Cardeña 34, teléfono 207358 y «Papelería Tagra» calle Vitoria, 13 teléfono 202852.

Nuestros teléfonos:
Admón 207148-49
Redacción 201280

nuestra PROVINCIA

MIRANDA ⟨ ⟩ ACTUALIDAD

NOTICIARIO LOCAL

MAÑANA, EN LA SALA OROSCO PRESENTACION DE LA REINA DE DEOBRIGA

Dentro de los actos programados por la S.R. Deóbriga,, con motivo de sus bodas de plata, mañana, domingo, a las doce de la noche, en la sala Orosco tendrá lugar la presentación oficial de la Reina de la sociedad, Srta. Gema Gordo Mardones, durante la gran gala que se celebrará en la bonita sala mirandesa.

Durante la velada actuará la gentil artista de la canción Marian Conde y asistirán a la fiesta los toreros Gregorio Sánchez Andrés Vázquez, Tinín, Julio Robles y Pepe Luis Heredia.

MAÑANA TAMBIEN EL FESTIVAL TAURINO ORGANIZADO POR DEOBRIGA A BENEFICIO DE LA CRUZ ROJA

Existe gran ambiente por presenciar este gran festival taurino, organizado por Deóbriga a beneficio de la Cruz Roja local. Como ya dimos a conocer anteriormente actuarán los diestros Gregorio Sánchez, Andrés Vázquez, Tinín, Julio Robles y Pepe Luis Heredia. El festival dará comienzo a las seis y media de la tarde. Esperemos que el tiempo siga siendo bueno y que el público responda a los benéficos fines que se persiguen.

La banda de música de la ciudad, amenizará el espectáculo y la banda de cornetas y tambores de la peña de Los Veteranos, dará un pasacalle hasta la plaza de toros y en el ruedo de la misma una exhibición, antes de dar comienzo el festejo.

SE PERFILA EL PROGRAMA DE FESTEJOS DE LA CALLE DE SAN JUAN

Este año no ocurrirá como el pasado en que las fiestas de la calle de San Juan, en honor de San Juan Bautista quedaron casi en blanco. En esta ocasión serán cuatro los días de festejos, 23, 24, 25 y 26 del presente mes. El programa está a punto de salir a la calle y en él habrá suficientes alicientes como para que el barrio de Aquende sea durante esos cuatro días el centro de atracción de toda la ciudad. Sabemos que habrá campeonatos de bolos, tres verbenas, chocolatadas, juegos infantiles y hasta posiblemente una gran velada de variedades. Mucho nos alegra que estas tradicionales fiestas vuelvan por sus fueros y esperamos que resulten un éxito que permita ir pensando en mayores empresas para el próximo año.

«LOS COCEROLOS» NUEVA PEÑA. «LA CHARCA» DESAPARECE

Una peña sanjuanera que parece ser desaparece, «La Charca». Y otra, compuesta en principio por miembros de la anterior que nace oficialmente. Es decir el grupo «Los Cocerolos» que ya venía actuando en fiestas sanjuaneras, se va a constituir en peña formalmente, bajo el lema: La peña madre de la juerga padre. El simpático articulado de constitución dice así: 1.° Más vale pagar a tiempo, que quedarse sin salir. 2.° No se admitirán nuevos socios que no sean casados. 3.° Total colaboración con la Cofradía de San Juan del Monte y renuncia a toda clase de premios. Su domicilio social por el mometno será el bar Deportivo. Adelante Cocerolos.

CAMPEONATO DEL COLEGIO MENOR «CARLOS M.ª RODRIGUEZ DE VALCARCEL»

El Colegio menor de la Juventud «Carlos M.ª Rodríguez de Valcárcel», organiza un turno de campamento para sus colegiales en Quintanar de la Sierra.

Esta actividad forma parte de la programación de los objetivos formativos del colegio, considerando que las actividades de aire libre, constituye un medio muy eficaz para la formación integral del escolar.

Durante la estancia en el campamento, realizarán una sugestivo programa de actividades de pintura al aire libre, estudio de la Naturaleza, coleccionismo de insectos, minerales y plantas, marchas y excursiones de montaña, así como las actividades específicas del campamento, en orden a la convivencia, juegos y deportes, formación religiosa y moral

El día 29, se celebrará el «Día de la Familia», al que asistirán un elevado número de padres y familiares de los colegiales acampados.

Dirige el campamento don Hipólito Casero Jurado, director del Colegio Menor, y con él colaborarán los profesores Sres. Azpicueta, Ortega Minguito, Guinea, capellán del Colegio Rvdo. Padre don Delfino Velasco Ortiz, y los Educadores Sres. Casero Leal y Canales Fernández.

BANDO

Don José-Ramón Alonso Ochoa presidente de la Junta municipal del Censo Electoral de esta ciudad de Miranda de Ebro.

Hago saber: Que en virtud de lo dispuesto en los artículos 8 a 11 de la orden de la Presidencia del Gobierno de 20 de Enero de 1976, por la que se dictaron normas para la renovación del censo electoral de residentes mayores de edad, vecinos cabezas de familia, mujeres casadas y residentes de 18, 19 y 20 años de edad, con referencia al 31 de Diciembre de 1975, las listas provisionales de electores que reunan tal condición en este término municipal, se hallarán expuestas al público en el tablón de anuncios de esta Junta, sita en el piso 1.° de la casa número 5 de la calle Fidel García de esta ciudad (Juzgado municipal), desde las 8 a las 21 horas de lo días 16 al 25 del presente mes de Junio, a fin de que, sobre el contenido de las mismas, puedan formularse cuantas reclamaciones tengan por conveniente, lo que deberán llevar a cabo ante esta Junta dentro de las horas y los días anteriormente señalados, por medio del oportuno escrito conciso y claro, especificando concretamente lo que se solicita y acompañando las pruebas que acrediten el derecho del reclamante.

NOTICIARIO AJEDRECISTA

El pasado domingo se desplazó a Vergara el equipo formado por Antón, Rueda, Ibáñez y Lahoya, en unión del delegado señor Unzueta, para contender en el IV Torneo del Norte de partidas rápidas a seis minutos.

Esta competición tuvo lugar en el salón de actos del Excmo. Ayuntamiento de la villa vergaresa y en el que participaron los equipos representativos de Bilbao, Irún, Santander, Burgos, Vitoria, Vergara, Miranda, Logroño, Pamplona y Beasaín, que por este orden se clasificaron.

Como puede verse, el equipo de la Peña Mirandesa obtuvo un discreto séptimo puesto y siendo sus resultados particulares de victorias entre Burgos, por 2,5-1,5; frente a Beasaín, por 4-0; con Vergara, 3-1; empatando ante Pamplona, 2-2; Logroño idéntico tanteo, y perdiendo, 4-0, con Bilbao, Vitoria, Santander e Irún.

Cabe destacar la actuación del joven Lahoya, que consiguió la mayor puntuación del equipo 4,5, ya que además era la primera vez que participaba en estas lides.

Posteriormente, en la comida de hermandad, con que fueron obsequiados todos los asistentes, se hizo entrega de trofeos y regalos, estando presentes autoridades municipales, federativas y "Reina" de las fiestas.

El próximo domingo día 20, se ha montado un encuentro con los escolares del Colegio de Hermanos Maristas de Fuentecaliente, al que la Peña invita a cuantos jugadores juveniles e infantiles deseen participar, siendo la salida desde el domicilio social a las diez y media, cerrando los actos unas simultáneas a cargo del subcampeón de Miranda, señor Hurtado.

También el próximo día 23, a las ocho y media de la noche, van a dar comienzo los campeonatos de primera, segunda y tercera categorías, en el que participan una treintena de jugadores siendo la Caja de Ahorros Municipal de Burgos la patrocinadora, habiendo donado trofeos y medallas para los tres mejor clasificados de cada categoría.

Como puede verse, un año más esta Institución quiere estar presente entre este grupo selecto de deportistas y a quien es dado agradecer gesto tan digno de ser imitado.

Igualmente nuestros ajedrecistas han sido invitados a Tolosa, Burgos y Pamplona, lo cual prueba la categoría de los mirandeses y la excelente amistad que reina (como debe ser), entre los ajedrecistas vascos riojanos y burgaleses.

Debemos felicitar a la Junta directiva, encabezada por su dinámico presidente, don Remigio Ibáñez, que está desarrollando esta ingente cantidad de competiciones y realzando nuestro ajedrez a límites nunca igualados.

WALDO

SE NECESITA CHICA

(PARA BILBAO)

Ofrecemos muy buen sueldo y trato familiar. Llamar de 9 a 11 y de 2 a 4 al teléfono 4692979 (prefijo 94).

Mobylette

DESDE 700 PESETAS MENSUALES.
SERVENTA
Merced, 13. BURGOS

Las maquetas de la autopista Burgos-Málzaga expuestas en el Casino de Miranda

A partir de las siete de la tarde, en el Casino de Miranda se puede visitar todos los días la exposición de maquetas de la autopista Burgos-Málzaga.

Muchos van siendo los que han visitado ya la exposición, cosa lógica por cuanto que la gran obra afecta en su recorrido a Miranda, por la que pasará por la zona de Las Matillas.

En las fotos de «Juan MURO» dos visitas de la interesante exposición.

El mejor festival de jotas que hemos presenciado se dio el pasado miércoles en el Teatro Cinema

Resulta curioso que, precisamente después de terminarse el programa sanjuanero, hayamos tenido el mejor festival de jotas de cuantos se han dado en la ciudad. Lástima que por lo caluroso de la jornada, la primera sesión fuera un fracaso económico, no así la segunda, en la que casi estaba llena la sala.

Artísticamente, ya decimos, algo extraordinario, tanto en canto como en baile. Variado, muy bien presentado y con elementos más que sobrados para considerar el espectáculo como una auténtica gala de la Jota, digno de presentarse en los más importantes teatros. Navarros y aragoneses o aragoneses y navarros, tanto monta, nos dieron una auténtica muestra de la gran categoría del folklore, en una maravillosa exhibición de estilos: jotas a dúo, solistas, a coro, bailadas, preciosas canciones sanfermineras, en fin, una extensa gama de exquisiteces, todo dentro de una excelente organización y un gusto esmerado. Lo dicho, algo digno de verse Ni que decir tiene que el entusiasmo del público fue creciendo según transcurría la velada y llegó a ser incontrolable en la preciosa estampa puesta en escena por el total del grupo «Nobleza Baturra», de un fragmento de la zarzuela «Gigantes y Cabezudos» y en el número final, protagonizado por los niños «Los Angeles de Añorbe, acompañados de su tío invidente José Luis Lizarraga.

«Alma Navarra», «Nobleza Baturra» y los citados hermanos Lizarraga «Los Angeles de Añorbe», nos hicieron pasar una jornada memorable, que esperamos tenga repetición.

SECRETARIA

con conocimientos mecanografía, correspondencia y contabilidad, precisa

GESTORIA
PARDO CALLEJA

CALLE Madrid, 14
Teléfono 20 24 75
(Oferta n.º 18.949)

Lea Vd. siempre

Diario de Burgos

DEPORTES

SOLO CUATRO BAJAS EN LA PLANTILLA DEL BURGOS PARA LA PROXIMA TEMPORADA EN PRIMERA

Sigue vigente el contrato de catorce jugadores y se renueva el de otros ocho

Está a punto de ultimarse el fichaje de un gran delantero centro alemán y el traspaso de Adzic a un club suizo

Resultó difícil ayer localizar al presidente del Burgos, Sr. Martínez Laredo, que tuvo una jornada verdaderamente laboriosa y fecunda, con prolongadas sesiones de trabajo juntamente con el presidente adjunto, don José María Quintano, gerente don Angel Díaz y entrenador, Marcel Domingo.

Al fin, al filo de la medianoche pudimos localizar a los altos mandos burgalesistas y obtuvimos en verdad interesantes noticias.

En primer lugar, la gran lista fin de temporada, con los jugadores cuyo contrato se prorroga, los que permanecen de contratos en vigor y aquellos otros a los que se concede la libertad, todo ello con vistas a la próxima temporada.

He aquí la lista:

Jugadores cuyo contrato se prorroga. — Fernando Aguilera Carvajal, José Luis Fernández Manzanedo, José Antonio Ferrero García, Juan Gómez González, Miguel Navarro Juanicorena, José María Nozal Marcos, José Palmer Calafell y Jesús Valdés Alvarez.

Contrato en vigor: Miodrag Adzic, Francisco-Javier Andrés Pérez, Joaquín Angel Cabrera Peláez (Quini), Florencio Garrido Asenjo, Fernando-Javier Gómez Rodríguez, Martín Gorospe Osinalde, Serije Kresic Juric, José Navarro Aparicio, Miguel Angel Portugal Vicario, José-Luis Romero Robledo, Juan José Ruiz Igartua, Rafael Viteri Chavarri, Bernardo Patricio Cos Luján y Antonio García Navajas (recientemente fichado).

Bajas: Angel Iglesias Domínguez (Machicha), Miguel Planas Abad, José María Soroa Jáuregui y Francisco Domínguez Pérez (Vallejo).

Una vez facilitada la lista por el señor Martínez Laredo, inquirimos de él alguna otra noticia de interés.

Y en verdad que se mostró en principio bastante reservado, pero al fin nos dio información sugestiva y de última hora.

Así, dijo que en unión de los señores Quintano, Díaz y Marcel Domingo había tenido amplísimos cambios de impresiones y agotadora jornada de trabajo, pues aparte la ultimación de la lista precedente habían tratado naturalmente, de posibles traspasos y de fichajes.

—¿Juanito y Manzanedo? —inquirimos.

—De eso, ni hablar; ya lo he dicho. Precisamente hoy he almorzado con Domínguez, del Real Madrid, quien, por cierto, está siendo asaetado respecto a la adquisición de Juanito. Pero él, como yo, estamos hartos de decir que de eso no hemos tratado.

—¿Entonces, cuál ha sido la materia de esos prolongados cambios de impresiones?

—Hombre, es que no sólo hemos de preocuparnos de ver con qué jugadores nos quedamos, sino de lo que hace falta. Y así hasta las diez y media de la noche hemos mantenido una amplia entrevista con el representante de un Club alemán con el que queremos negociar el traspaso de su delantero centro. Es una operación interesante y que parece realizable, si bien queremos obtener toda clase de informes y garantías favorables antes de formalizar el contrato. Porque lo no queremos, en absoluto, es que nos ocurra como ha sucedido a algunos otros Clubs, que adquirieron jugadores y luego resultaron que presentaban lesiones o «mermas» que impedían un rendimiento adecuado a su fichaje y a su categoría o renombre. Es cosa de horas, quizá, pero preferimos demorar un poco la firma de contrato a cambio de tener para ello las suficientes seguridades de que ha de servir plenamente y con eficacia al Burgos.

Y ya que de fichajes hablamos, también puedo añadir que entre los jugadores que consideramos transferibles, dentro de la plantilla que conservamos, también estamos buscando soluciones favorables a sus aspiraciones y a las conveniencias del Club. Así, Adzic, que iba a marcharse a su país, para pasar las vacaciones veraniegas, ha venido a Madrid y mañana, sábado, saldrá hacia Zurich, con muchas posibilidades de enrolarse en un Club de primera línea de aquella ciudad suiza, al extremo de que ya existe virtual acuerdo y la operación podría ultimarse en plazo de horas.

Mientras tanto, concluyó diciendo, seguiremos las adecuadas gestiones para que la plantilla responda, en su altura técnica y en su fortaleza, a lo que la Primera División exige y el tono que el Burgos ha de alcanzar en la temporada próxima, para ocupar un lugar digno en la tabla y corresponder al entusiasmo, asistencia e ilusiones de la afición. Y que conste que a este respecto, la próxima semana habrá noticias muy interesantes.

Hasta aquí lo que nos dijo el señor Martínez Laredo. La «lista» ha salido... Veremos ahora a ver los «descartes» e incorporaciones.

VEHICULOS USADOS

visite nuestra EXPOSICION y encontrará el vehículo que necesita, al mejor precio

AUTOMOBA, S. A.

CARRETERA MADRID, 10 BURGOS

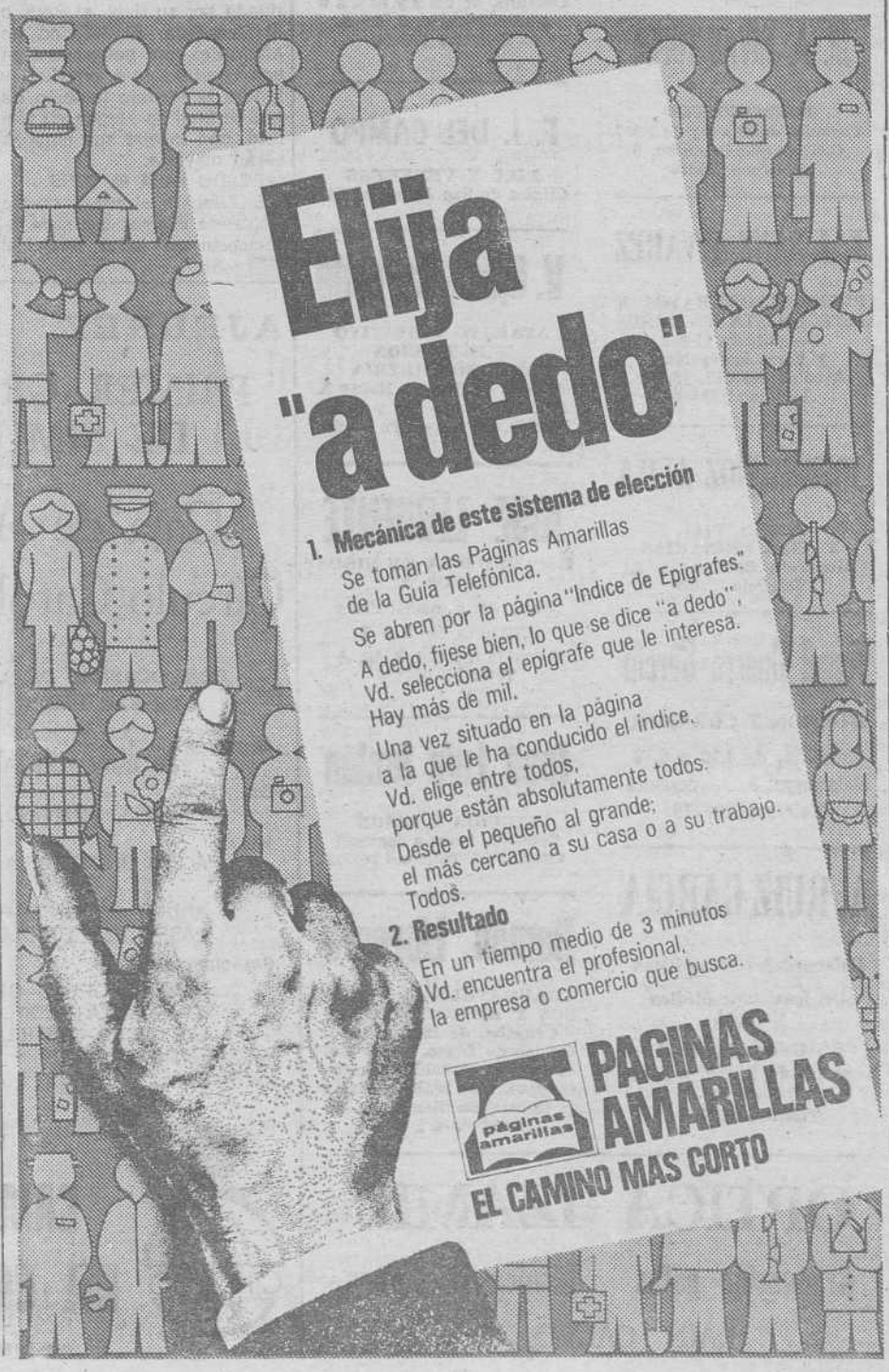

Por vez primera

UN BOXEADOR ESPAÑOL FIGURA COMO CAMPEON EN EL RANKING MUNDIAL

Definitivamente, Muangsurin - Velázquez por el título de los superligeros

Panamá (Alfil). — Por vez primera, un boxeador español figura como campeón mundial en el ranking mundial de la Asociación Mundial de Boxeo: José Durán, que conquistó el título de los superwelter al derrotar en Toledo al japonés Koichi Wajima.

El púgil del mes para la A. M. B. es el panameño Roberto Durán, campeón de los ligeros, por haber realizado ocho defensas victoriosas y consecutivas de su título.

MUANGSURIN-VELAZQUEZ POR EL MUNDIAL

Bangkok (Alfil). — Definitivamente, el thailandés Saensak Muangsurin, campeón del Mundo de Boxeo de los pesos superligeros defenderá su título, versión Consejo Mundial, frente al español Miguel Velázquez, el próximo día 30 del presente mes, en Madrid.

Mangsurin, de 24 años, revalidó su corona por primera vez este año, al derrotar al aspirante, el japonés Furuyama, por puntos, en quince asaltos.

En medios pugilísticos locales se tiene confianza en que en la pelea se impondrá la juventud del campeón, nueve años más joven que el español, que está clasificado en décima posición en el "ranking" mundial.

Según el promotor de la pelea, está previsto que el vencedor del combate Mangsurin - Velázquez se enfrente, con el título en juego, al norteamericano Monroe Brokks, segundo peso superligero mundial. El encuentro se disputará el 15 del próximo mes de Agosto, en Hawai.

NUEVO CAMPEON MUNDIAL

Berlín Occidental (Alfil). — El berlinés occidental Eckhard Dagge arrebató esta noche aquí el título mundial de los pesos medios "junior", versión del Consejo, al púgil de Bahamas, Elisha Obed, por abandono de éste en el décimo asalto.

BALONCESTO

CANADA VENCIO CON APUROS A LA SELECCION ESPAÑOLA

Montreal (Alfil). — El equipo nacional de baloncesto de Canadá ha vencido de nuevo a la selección española, pero esta vez por un estrecho margen. Anoche, en Montreal, el equipo canadiense venció por 87-85 al español. El primer tiempo terminó con ventaja española por 46-43, la víspera, los canadienses habían ganado por un amplio marcador de 92-64.

Bill Robinson y Jaime Russel han sido una vez más los mejores marcadores canadienses con 32 y 13 puntos respectivamente.

El español de origen norteamericano, Clifford Luik, ha sido el mejor encestador de su equipo, con 16 puntos.

Preselección española para la Copa Davis de Tenis

Muñoz - Cornejo, finalistas del «Grand Prix de Berlín»

Barcelona (Alfil). — Manuel Orantes, José Higueras, Juan Gisbert, Antonio Muñoz, Juan Ignacio Muntañola, José Moreno, Angel Giménez, Javier Soler y Alberto Martorell, fueron preseleccionados por la Real Federación Española de Tenis para el encuentro Unión Soviética-España, correspondiente a la sección «A» de la zona europea de la Copa Davis.

Dicho encuentro se disputará del 26 al 28 de Julio próximo en Donnetz (Unión Soviética).

«GRAND PRIX DE BERLIN»

Berlín (Alfil). — El español Antonio Muñoz y el chileno Patricio Cornejo disputarán mañana la final de dobles del «Grand Prix de Berlín» a los alemanes occidentales Fassbender y Pohmann.

En una de las semifinales disputada hoy, Muñoz y Cornejo vencieron al polaco Fibak y al español Gisbert por 6-3, 0-6 y 6-3.

En la otra semifinal, la pareja de dobles alemana en la Copa Davis —Fassbender y Pohmann— se impusieron a los colombianos Jairo Velasco e Ivan Molina por 7-6 y 6-4.

Mobylette

MAS DURACION

APRENDIZ DE COCINA

ADELANTADO
PRECISA
RESTAURANTE
PAPAMOSCAS
Llana de la Catedral.
(Oferta n.º 18.951)

ALBAÑILES DE PRIMERA

A DESTAJO
NECESITO
para trabajar en REINOSA.
Interesados, llamar al teléfono 942-751968 Horas de oficina. REINOSA.
(Oferta n.º 18.948)

DEPORTES

Mañana, a las 21,15 transmitido en directo por Televisión Española

Alemania - Checoslovaquia en la final de la Copa de Europa de Naciones

Hoy, Holanda - Yugoslavia por el tercer puesto

Madrid (De nuestra Redacción). — El sueño del fútbol yugoslavo no se ha podido convertir en realidad. Esperaban jugar y ganar la final de la Copa de Europa de Naciones. El éxito lo celebrarían en su propia casa, en su capital, en Belgrado, donde el domingo se jugará esa final, pero sin que el equipo yugoslavo esté presente. Serán Alemania Occidental, la gran favorita y Checoslovaquia, una auténtica sorpresa, quienes dilucidarán la supremacía del fútbol continental, que actualmente ostenta el conjunto germano.

La fiesta yugoslava no pudo iniciarse mejor. Dos goles de diferencia en el primer tiempo del partido frente a Alemania no podían suponer mejor presagio. Pero se tendrán que conformar con un tercer puesto, lo máximo a que ahora pueden aspirar, si ganan a Holanda en el encuentro de consolación. El equipo holandés, favorito junto con Alemania, ha supuesto la gran decepción. Se esperaba una repetición del pasado mundial, un Alemania-Holanda, pero más justo, porque se disputaría en terreno neutral. Solamente Alemania ha respondido a su categoría de favorito, avalada por sus títulos mundial y europeo.

El camino alemán hasta la final no sólo ha estado rodeado de suerte, como más de una vez se ha comentado. Ha necesitado el buen juego de sus componentes, demostrado en los partidos disputados. El equipo alemán no es el mismo que obtuvo el título de campeón del Mundo aunque casi todos sus jugadores sean los mismos. Los años también se notan cuando pasa el tiempo. Pero su forma de juego continúa avasallando, más fuerte o más débil, a sus rivales.

Se trata de un equipo formado para ganar, en el que apenas se notan las ausencias de los titulares y en el que los suplentes cumplen como si fuesen titulares. Ahí está el ejemplo de Dieter Mueller, un suplente que consigue tres goles y que suponen el paso a la final.

Checoslovaquia será un difícil rival para Alemania, lo ha demostrado con su partido frente a Holanda. Pero seguramente caerá ante la «máquina futbolística» germana, en la que apenas hay fallos y donde todos se conocen a la perfección, pues el engranaje funciona sistemáticamente bajo el mismo eje, un patrón de juego, centrado en Bekenbauer, Hoeness Wimer y Beer.

La técnica alemana debe imponerse al juego checo, un equipo más potente físicamente que el yugoslavo, desbancado en la prórroga de ayer frente al conjunto germano Alemania, por tanto, puede rivalidar su título continental demostrará que es el mejor equipo de Europa al mismo tiempo que ostenta el de campeón del Mundo

El partido correspondiente a la final de esta edición de la Copa de Europa de naciones se disputará el próximo domingo entre Alemania Occidental y Checoslovaquia. Comenzará a las ocho y cuarto de la tarde, hora yugoslava, que en España será una hora más tarde las nueve y cuarto. Televisión Española transmitirá en directo dicho partido, que será dirigido por el colegiado italiano señor Gonella. Si el partido finalizase con empate, se disputaría un nuevo encuentro a la misma hora y en el mismo escenario, pero diez días después, es decir el el día 22.

Mañana, sábado, se disputará en el estadio Maksimir de Zagreb, a las nueve y cuarto de la noche, el partido valedero para el tercer y cuarto puesto entre los equipos de Yugoslavia y Holanda.

Empresa seria y responsable con local de 140 metros cuadrados, en Oviedo y con una Organización Comercial.

ACEPTARIA

REPRESENTACIONES PARA ASTURIAS

Interesados dirigirse telefónicamente al N.º 24 16 35 de Oviedo.

HOY SE CONOCERAN LOS EQUIPOS QUE DISPUTEN LA ULTIMA COPA DEL GENERALISIMO

El Atlético de Madrid y el Betis cuentan con muchas posibilidades

El próximo año esta competición tendrá otro nombre y otra fórmula para disputarse

Madrid (De nuestra Redacción). — Mañana, sábado, se disputarán los partidos de vuelta correspondientes a las semifinales de la Copa del Generalísimo, de los que saldrán los equipos finalistas. Se trata de los encuentros Atlético de Madrid-Real Sociedad y Bétis-Zaragoza. El equipo madrileño es uno de los claros favoritos después de vencer en el partido de ida en San Sebastián. El Betis también tiene bastantes posibilidades de llegar a la final si consigue superar el gol de diferencia que supuso el primer partido disputado en Zaragoza. Por todo ello, la final de la Copa del Generalísimo, la última que lleva dicha denominación, pueden disputarla el Atlético de Madrid y el Betis, el próximo día 26 en el estadio Bernabéu, con la presencia del Rey de España, don Juan Carlos.

EL ATLETICO DE MADRID, FAVORITO

El Atlético de Madrid, como hemos dicho, parte como favorito frente a la Real Sociedad. El equipo madrileño ha llevado una trayectoria encomiable durante el transcurso de esta competición. Pese a contar con las ausencias de sus figuras extranjeras, los brasileños Pereira y Leivinha, ha puesto de nuevo sobre el terreno de juego su mejor arma: el contraataque mortífero de sus delanteros.

También en la final cuenta con las mayores ventajas de triunfo sobre el conjunto que pueda ser su rival, el Betis o el Zaragoza. El Atlético de Madrid es más peligroso a un solo partido que en dos, y tendrá la ventaja también de que la final se juegue en Madrid, con lo que sus hinchas serán mayoría.

UN EXITO PARA EL BETIS

El Zaragoza atraviesa ciertos problemas internos que nada favorecerán su juego frente al animoso Betis, dispuesto, una vez más, a encaramarse en la final de la competición copera. Es posible que el gol de ventaja con que el Zaragoza se presenta en el estadio Benito Villamarín no sea un gran hándicap como puede serlo el fuerte calor con el que se disputará el partido

El estadio Benito Villamarín no podrá contar en esta ocasión con su iluminación eléctrica debido a las obras que en él se están llevando a cabo.

Para el Betis será un éxito llegar a la final de la Copa del Generalísimo. Su campaña liguera se ha caracterizado por la regularidad y ahora podría poner su broche de oro con el partido del próximo día 26 en el estadio Santiago Bernabéu.

Según parece, esta Copa del Generalísimo se acabará el próximo día 26

La próxima edición llevará otro nombre. Todavía no se ha decidido cuál será. Pero lo más probable es que se denomine Copa del Rey, como así sucedió hace algunos años.

También es muy posible que se dispute bajo otra fórmula más democrática si cabe. El próximo pleno del fútbol español conocerá otra fórmula más para su disputa Los dieciocho equipos de Primera División intervendrán desde la primera eliminatoria de la competición como cabezas de serie

La idea es del Athletic de Bilbao. Todo depende de que se acepte.

J. J. PARADINAS

Guía médica

S. IÑIGO
OCULISTA
Laín Calvo, 17, 1.º. Tlf. 209923

Alonso Bañuelos
OFTALMOLOGO
Espolón, 2. — Teléf. 209349

V. MATEOS OTERO
CIRUGIA GENERAL
Traumatología y Ortopedia
Consulta, de 4 a 6 y horas concertadas excepto sábados
Avenida del Cid, 8, 2.º
Teléfono 206453

Dr. MOVILLA C.
NEUROPSIQUIATRIA
ELECTROENCEFALOGRAFIA
Horas concertadas
Avenida Reyes Católicos, 8
(Edificio Para), 1.º C
Teléfono 224922

A. Vallejo Villacampa
MEDICO ESPECIALISTA
ANALISIS CLINICOS
San Pablo, 14, 3.º. Tel. 204137

José M. Martín Iglesias
Pedro Martín Iglesias
MEDICOS
Horas de consulta, de 10 a 2
ANALISIS CLINICOS
ELECTROFORESIS
BACTERIOLOGIA
Avenida Reyes Católicos, 16
Teléfono 221166
Edificio Estudio, 2.º E
Sábados, de 10 a 12

JOSE ALONSO
MEDICINA INTERNA
CORAZON Y NUTRICION
RAYOS X
Consulta, 12 a 2 y 5 a 7
Espolón, 24, 2.º. Telf. 201912

JAIME ESPARZA
R. DE TRUJILLO
PSIQUIATRA
Director médico de los Servicios Psiquiátricos de la Excma. Diputación Provincial
Horas concertadas
Avenida Reyes Católicos, 16
escalera III, 1.º C.
Teléfono 229852

M. A. RIVAS LOPEZ
REUMATOLOGO
Consulta de 10 a 1 y de 5 a 7
Calle Santander, núm. 6
Teléfono 209116

F. J. SANZ ALVAREZ
PUERICULTOR. RAYOS X
ESPECIALISTA EN NIÑOS
Consulta de 11 a 2
y horas convenidas
Avenida del Cid, 36, 3.º
Teléfono 227364

JOSE MUÑOZ AVILA
RIÑON, PIEL
Y VIAS URINARIAS
Almirante Bonifaz, 12, 1.º
Teléfono 201539

Angel Guerra García
PULMON Y CORAZON
Consulta, de 4,30 a 6,30
Calatravas, 3, 3.º derecha
Teléfono 207275

A. RUIZ GARCIA
Enfermedades Reumáticas.
Del Igualatorio Médico Colegial.
C/. Calera, 10, 5.º A
Consulta de 5 a 7 y horas concertadas.
Teléfono 223459

JERONIMO IGLESIAS
MEDICO DENTISTA
RAYOS X.
Vitoria, 141, 1.º. Juan XXIII

J. Villaquirán García
MEDICO ESTOMATOLOGO
Del Hospital Militar
Consulta, de 1 a 2 y de 4 a 6
Padre Silverio, 5, 4.º A
Teléfono 200854

F. J. DEL CAMPO
PIEL Y VENEREAS
Clínica de San Juan de Dios

V. Ojeda Carcedo
APARATO DIGESTIVO
Y NUTRICION
METABOLIMETRIA
Análisis clínicos — Rayos X
Consulta, de 10 a 1 y 4 a 6
Vitoria, 20, 1.º — Tf. 203667

JOSE LLORENTE
ESPECIALISTA EN NIÑOS
RAYOS X
Pediatría y puericultura
Consulta de 5 a 7
Avenida del Cid, 3, 4.º, A
Teléfono 201594

José Luis Inclán
CIRUGIA Y RIÑON
Consulta, horas a convenir
Vitoria, 15. Teléfono 204273

Ramón Llorente
TRAUMATOLOGIA, HUESOS Y ARTICULACIONES
Consulta, de 12,30 a 2,30
Queipo de Llano, 2, 4.º, Izq.
(Frente a Establecimientos Campo). Tels. 203900 y 204781
y Clínica de San Juan de Dios, de 4 a 5,30

OPTICA IZAMIL
Graduación gafas Técnicas modernas
LAIN CALVO, 28

AJEDREZ

PRIMER GRAN PREMIO DE SIMULTANEAS

Caja de Ahorros del Círculo Católico de Burgos

CON OCASION DE LAS FERIAS Y FIESTAS DE SAN PEDRO Y SAN PABLO 1976

Organiza:
CLUB BURGALES AJEDREZ.

Dia:
MAÑANA, DOMINGO, 20 DE JUNIO.

Hora:
A LAS ONCE DE LA MAÑANA.

Lugar:
ANDEN DE D. MARCELIANO SANTAMARIA DEL PASEO DEL ESPOLON.

Participantes:
Colegios: GRUPO GENERALISIMO. — INSTITUTO ENSEÑANZA MEDIA. — LA MERCED. — LA SALLE. LICEO CASTILLA. SANTO TOMAS
Y CUANTOS JUGADORES DE CATEGORIAS ALEVINES, INFANTILES, CADETES Y JUVENILES LO DESEEN.

OBSEQUIOS A LOS PARTICIPANTES

CAJA DE AHORROS DEL CIRCULO CATOLICO

DE BURGOS Y PARA BURGOS

DEPORTES

Hoy, en Aranda velada de boxeo

La Federación Burgalesa de Boxeo, ha programado para esta noche, a las 10,15, una velada de boxeo con la intervención de boxeadores madrileños y burgaleses. El programa será el siguiente: Naní - San José (moscas), Sánchez II - García (gallos), Núñez II - Yagüez (plumas), Núñez I - Mohamed (gallos) y en los pesos welter pelearán Shánchez I y el madrileño Santos. Los combates se desarrollarán en la plaza de toros de Aranda de Duero y serán dirigidos por árbitros del Colegio de Burgos.

Vendo cosechadora

JHON DEERE. Seminueva.

Modelo 970. 5 m. corte.

Tfno. 228609 y 1 de Cabañes de Esgueva.

EL PRESIDENTE DE LA FEDERACION REGRESO DE ESTOCOLMO

El martes habrá lista de diecisiete jugadores para la Olimpíada de Montreal

Madrid (De nuestra Redacción). — Don Pablo Porta, presidente de la Federación Española de Fútbol, acompañado de su secretario general, don Andrés Ramírez, regresaron hoy de Estocolmo, donde asistieron a la Asamblea de la UEFA.

"Ha sido una asamblea sin enjundia, nos ha manifestado don Pablo Porta. No había temas que tratar y por eso se alargó artificialmente. Se celebró la Asamblea porque es obligatoria todos los años".

Después, el señor Porta comentó la votación en torno a la elección de nuevos miembros del Comité ejecutivo de la UEFA, entre los que figuraba la candidatura de don Andrés Ramírez, secretario general de la Federación Española.

"No hubo suerte —comenta el señor Porta—. Predominaba la idea de que continuasen los mismos miembros que cesaban en sus cargos. A pesar de todo, el secretario de nuestra Federación consiguió bastantes votos, aunque no los suficientes para salir elegido. Habrá que esperar otra nueva oportunidad".

Será dentro de dos años, espacio de tiempo que habrá de transcurrir, hasta que cesen nuevos miembros del Comité ejecutivo de la UEFA. Para entonces es posible que hayan desaparecido las diferencias políticas que impidieron el voto de países socialistas y del Norte de Europa hacia don Andrés Ramírez.

LA LISTA OLIMPICA, AHORA, EL MARTES

Hasta el próximo martes no se trasladará a Madrid el presidente de la Federación Española de Fútbol. Por ese motivo no se facilitará hoy, viernes, como se prometió, la lista de los jugadores españoles que defenderán los colores de nuestro país en la próxima Olimpiada de Montreal.

Don Pablo Porta nos ha asegurado que definitivamente el martes próximo, el día 22, se darán a conocer los nombres de los diecisiete jugadores convocados por Kubala para ir a Montreal. Se ha decidido convocar a diecisiete jugadores, que son los que el reglamento olímpico permite y no los veinte previstos en un principio, porque no se quiere desechar después a tres de ellos.

Lo que sí ya es seguro es el escenario de la concentración de los jugadores olímpicos. Se aprobará el próximo viernes en la reunión de la Junta directiva de la Federación. El seleccionador nacional ha propuesto Barcelona y se aceptará el deseo de Kubala. Así que el día 1.º de Julio, en la Ciudad Condal se concentrarán los diecisiete jugadores que definitivamente irán a Montreal y que conoceremos el próximo martes. Kubala ha decidido Barcelona por las similares condiciones climatológicas que puede haber con Montreal.

PARADINAS

CICLOTURISMO

VUELTA «REPETIDOR DE COCULINA»

En lo alto de una extensa paramera de las que abundan en el Norte de nuestra provincia, en su mismo borde, se alzan majestuosos los repetidores de televisión que enlazan la zona Centro de la nación con el Norte. Al pie mismo de ellos, el núcleo de población de Coculina, vigilado atentamente por esos dos gigantes férreos de redondos ojos blancos.

Por aquellas alturas discurrió la ruta de los participantes en la décimoquinta salida de la Unión Ciclotur ista Burgalesa, en este radiante domingo del mes de Junio y de ellos recibe su nombre: Vuelta «Repetidor de Coculina».

La conocida carretera de Santander, hollada estos días por los tanques de guerra, nos conduce hasta Masa, en donde doblamos a la izquierda para encaminarnos a Villadiego. Solamente encontramos ya en el camino, después de atravesar la carretera de Aguilar de Campóo, el pueblo de La Nuez de Arriba, antes de ascender a la paramera en donde se encuentran los repetidores.

Una larga recta de carretera, de varios kilómetros atraviesa todo este descampado hasta pasar al pie del repetidor más antiguo. Allí mismo se inicia el descenso, que dura ininterrumpidamente hasta Villadiego, siendo esta la zona de las alegrías del pedal en el recorrido del día. Los pueblos de Coculina, Brullés, Melgosa de Villadiego, Villauta y Arenillas —estos dos últimos con preciosas iglesias románicas— nos saludan al pasar. Admiramos en nuestro pedaleo lo bien cuidado y embellecido que está Arenillas a todo lo largo de la carretera: fuentes, jardines, macetas, colores...

En Villadiego tenemos un largo control. A pesar de que había carreras ciclistas en ese domingo y muchos socios participaban en ellas, fueron numerosos los asistentes a la salida ciclotur ista. Se ve que no asustan los kilómetros.

Desde Villadiego hasta Burgos, por carretera conocida, con las consabidas cuestas de La Picaza y La Rata, se hizo el recorrido con absoluta tranquilidad.

Para el domingo, día 20, está en el calendario otra de las clásicas y esperadas por los cicloturistas. Es la «Vuelta Valmala», con la ascensión de este precioso puerto.

La hora de salida es a las 8,30. Los kilómetros 112. Y el recorrido: Burgos-Ibeas-Villafranca Montes de Oca - Tosantos - Belorado - Pradoluengo (en donde se efectuará el control) - Valmala, con su puerto - Villasur de Herreros - Arlanzón - Ibeas - Burgos. Un precioso recorrido para los aficionados.

Los de la «Ruta del encuentro» llegarán hasta Villasur de Herreros.

PERDIGUERO

HOY, CLAUSURA DEL IV TROFEO GENERAL YAGÜE

Presidirán la entrega de trofeos relevantes personalidades

El Skol Vivi, campeón.- El premio a la deportividad, para la Cellophane

Hoy, en un acto que nos atrevemos a pronosticar más brillante aún que el celebrado en años precedentes, con haberlo sido mucho, se procederá a la clausura del IV Trofeo General Yagüe, cuyos organizadores parecen impulsados cada edición a poner en práctica el "más difícil todavía"...

Cada vez son mayores las dificultades que se les presentan, pero siempre termin: operándose esa especie de "milagrito", por el que las resuelven todas y salen airosos de su empeño.

Si todo se cumple como está previsto, la entrega de trofeos, a celebrar en el restaurante Auto Estaciones, estará presidida por relevantes personalidades nacionales, juntamente con las autoridades provinciales y locales.

Irá precedida de una cena. a la que asistirán los jugadores que han participado en el torneo, directivos, representantes de Empresas y simpatizantes de esta competición, además de los informadores deportivos locales amablemente invitados a ella.

Los organizadores del Trofeo Yagüe procedieron ya a la devolución de la fianza depositada por cada uno de los clubs, y lo hicieron amigablemente, rumbosamente, ya que obsequiaron a todos los delegados con un vino español. Este detalle, al mismo tiempo que un anticipo de lo que será el acto de esta noche, constituye en cierto modo un reflejo de cómo han ido las cosas en esta cuarta edición. Se ha notado, en general, mejor comportamiento, más deportividad. Y por lo que respecta a la lucha mantenida por ocupar puestos destacados ha sido grande, especialmente entre los dos primeros clasificados.

Los resultados de los últimos encuentros celebrados, fueron los siguientes:

RESULTADOS Y CLASIFICACION

Skol Vivi, 4; Banesto, 3.
Anforsa, 3; Veterano Cea, 0.
Dúo Fast, 1; Deportivo Yagüe, 0.
Nicolás Correa, 0; Anforsa, 1.
Deportivo Yagüe, 0; La Cellophane, 1.
La clasificación final queda establecida así:

	J.	G.	E.	P.	F	C.	P.
Skol Vivi	24	16	5	3	64	31	37
D. San Pedro	24	14	6	4	34	25	34
N. Correa	24	12	7	5	55	29	31
Veteranos CEA	24	13	5	6	57	37	31
Anforsa	24	13	3	8	45	41	29
Vicferval	24	10	8	6	44	48	28
D. Yagüe	24	10	7	7	44	34	27
Plavisa	24	8	7	9	47	41	23
La Cellophane	24	10	1	13	46	43	21
Banesto	24	6	7	11	34	47	19
Hidrotecar	24	3	3	18	17	96	9
Dúo Fast	24	3	3	18	17	96	9
Sordo Mudos	24	3	2	19	27	69	8

En cuanto al premio a la deportividad, se lo ha adjudicado la Cellophane Española, que recibirá, por tanto, el trofeo más extraordinario.

MERCKX, INTERVENIDO QUIRURGICAMENTE

La vuelta a Suiza dio vencedor a Kuiper

Lazcano ganó la de Asturias

Bruselas (Alfil). — El ciclista belga Eddy Merckx fue operado quirúrgicamente hoy de forunculosis en la clínica de la Universidad Católica de Lovaina.

La operación fue decidida por el propio Merckx, después de someterse a un examen médico y determinarse que el campeón, en el estado en que se encontraba, no podría disputar con pleno rendimiento los campeonatos de ciclismo de Bélgica.

La operación quirúrgica, según un portavoz de la citada clínica se ha practicado con éxito.

Se espera que Merckx pueda volver a participar oficialmente en competiciones de ciclismo a finales del próximo mes de Julio.

KUIPER, VENCEDOR DE LA VUELTA A SUIZA

Murten (Suiza) (Alfil). — El corredor holandés Hennie Kuiper se proclamó hoy ganador de la Vuelta ciclista a Suiza, que finalizó en esta ciudad, y el belga Michel Pollentier venció en la última etapa, disputada contra el reloj, individual, sobre 23,5 kilómetros, en un tiempo de 31-05, a la velocidad media de 45,337 kilómetros por hora.

El español José Pesarrodona se clasificó en tercera posición en la general individual definitiva, a 1-23 de Kuiper, y otro español, Enrique Martínez Heredia, es décimo en la general final, a 12-09 del vencedor absoluto.

La clasificación de la última etapa, contra el reloj, fue la siguiente:

1. Michel Pollentier (Bélgica), 31-06.
2. Hennie Kuiper (Holanda), a 12 segundos.
3. Dierich Thurau (Al. Federal), a 20 segundos.
4. Roy Schuiten (Holanda), a 24 segundos.
5. José Pesarrodona (España), a 37 segundos.
13. Enrique Martínez (España), 32-54.
17. V. López Carril (España), 33-24.

CLASIFICACION GENERAL FINAL

1. Hennie Kuiper, 30-09-02.
2. Michel Pollentier, a 42".
3. Pesarrodona, a 1'-23".
4. José Martins, a 1'-41".
5. Bert Pronk, a 1'-46".
6. Andre Romero, a 2'-07".
10 Enrique Martínez Heredia, a 12'-09".

VUELTA A ASTURIAS

Villaviciosa (Oviedo) (Alfil). — Santiago Lazcano, del equipo «Super Ser», se proclamó hoy vencedor absoluto de la vigésima edición de la Vuelta ciclista a Asturias, cuya séptima y última etapa se ha disputado entre Gijón y Villaviciosa.

Esta constó de dos sectores: el primero de 152 kilómetros en línea que ganó al sprint en la meta de Villaviciosa Domingo Perurena.

En el segundo sector, de 5.300 kilómetros de recorrido, se disputó mediante la modalidad de contra reloj individual proclamándose vencedor José Luis Viejo y al que siguieron en la clasificación Jesús Manzaneque y Domingo Perurena.

José Luis Viejo se proclamó rey de la montaña y ganador de la combinada, mientras que Perurena se llevó el maillot verde de la regularidad por puntos.

ATENCION, GAMONAL

Visite el Mercado y Centro Comercial de la Plaza de «San Bruno»

¡QUEDARA CONVENCIDO!

PARA

GESTION COMERCIAL

BANCO EN EXPANSION PRECISA

PERSONAL TITULADO

SE OFRECE:

- **Condiciones económicas a convenir.**
- **Formación inicial a cargo de la Entidad.**
- **Preparación con vistas a ocupar puestos directivos.**
- **Ingreso en la plaza de preferencia de los candidatos.**

PREFERENCIAS:

- **Estudios universitarios a nivel de Titulado Superior o de Grado Medio.**
- **Experiencia en gestión comercial o vocación decidida hacia este campo.**
- **Servicio militar cumplido.**

Interesados, escribir enviando historial académico y profesional, acompañando fotografía reciente tamaño carnet, al Apartado n.º 58 de Burgos.

Recepción de solicitudes hasta el 25-6-76.

(Oficina Sindical Colocación Ref. 8.977)

DEPORTES

EL ATLETA SANTIAGO MANGUAN A LA OLIMPIADA DE MONTREAL

En su última carrera batió el record nacional de marathon

El atletismo burgalés está de enhorabuena. Fuentes allegadas a la Federación Española de Atletismo nos han asegurado que el arandino Santiago Manguán irá a la Olimpiada de Montreal que se iniciará el 17 de Julio próximo. El atleta arandino será el segundo deportista burgalés que acuda a una Olimpiada. En los años cuarenta acudió el fondista burgalés, afincado en Barcelona, Gregorio Rojo. Santiago Manguán, un atleta que ha corrido en las más importantes pruebas internacionales irá a Montreal. En su última prueba disputada en la bella Easo, batió el record nacional de marathon al obtener un tiempo de 2 horas, 15 minutos y 18 segundos. Manguán se ha ganado a pulso su categoría y en cuantas carreras de gran fondo que ha participado dejó su clase y preparación física. Reciba nuestra más cordial felicitación.

Señalemos que este fin de semana varios atletas burgaleses tomarán parte en pruebas que tendrán como marco el estadio Vallehermosoo de la capital de España. La Secretaría de la Federación Burgalesa nos ha facilitado la lista de los atletas seleccionados para estas pruebas: En categoría femenina acudirán: Vivar, Velasco y Solórzano y en categoría masculina: Heras y Ortega Arribas. Este último atletas tiene en su haber los records provinciales de 3.000 y 1.500. Su meta en Vallehermoso será batir el de 5.000 metros.

EMPRESA CONSTRUCTORA
DE AMBITO NACIONAL

PRECISA

ALBAÑILES OFICIALES 1.ª

PARA CARA VISTA

DESTAJOS A CONVENIR

TELEFONO 200283. BURGOS
(R. O. C. 18.954)

Mañana concluye el Coruña su jira por Venezuela

Su actuación ha sido calificada de discreta

Caracas (Alfil).— El Deportivo de La Coruña, de España, se despedirá de la afición futbolística venezolana el próximo domingo, jugando su último partido con el local Deportivo Italia, con el que el pasado domingo empató sin goles.

El conjunto coruñés cumplió en Venezuela una jira que se puede calificar de discreta. La pasada semana se tituló campeón del torneo triangular que contó con Millonarios, de Colombia, y el Deportivo Italia.

En el juego con el primero, ganó tres goles a dos, brindando una buena exhibición de fútbol práctico y veloz. En el segundo, ante el Deportivo Italia, bajó considerablemente su empeño y solamente pudo empatar sin apertura del marcador.

En su tercer partido en Caracas, el cuadro español decepcionó absolutamente y nada pudo hacer ante el Deportivo portugués que aprovechando fallos y traspiés de los defensas gallegos, marcó en dos oportunidades durante el segundo tiempo del partido jugado la noche del pasado miércoles.

La afición local sonsidera que el próximo domingo, ante el Deportivo Italia, el Coruña debe resarcirse de la derrota del miércoles y despedirse haciendo la demostración futbolística que brindó ante el Millonarios.

MODERNICE
SU MAQUINA DE COSER

Muebles de todos los estilos y para todas las marcas. Mínimo espacio. Abonamos 500 Ptas. por su mueble antiguo.

CASA GARRIDO

ALFA

VITORIA, 27

CON LA ACTUACION DEL RECORDMAN MUNDIAL DE SALTO DE TRAMPOLIN

Mañana, en la Plaza de Toros actuación de pilotos suicidas

Con motivo de nuestras fiestas, mañana a partir de las siete de la tarde en la Plaza de Toros de nuestra ciudad, se realizará una demostración automovilística de pilotos suicidas con la participación del recordman mundial de salto de trampolín, Alain Petit. La organización correrá a cargo del Ayuntamiento de nuestra ciudad. Pero, ¿quién es Alain Petit? Su vida está dedicada a la aventura, al riesgo y a la muerte. Su profesión es la de piloto suicida.

EL PILOTO SUICIDA CUENTA SU VIDA

«He efectuado los saltos más peligrosos en paracaídas, pasando los diplomas de aviación y realizando las misiones más peligrosas, es cuando comienza mi vida de cascador.

Inmediatamente me especializo en todos los dobl[illegible]es de aviación y paracaidismo, formando parte de un grupo llamados internacionalmente «Los hombres volantes» y después desde hace 7 años, me he dedicado mayormente al automóvil.

Esta vida de piloto suicida me ha traído 74 fracturas, dejándome el último accidente casi un año en el hospital en rehabilitación.

La finalidad del piloto suicida, no es solamente el distraer un público rompiendo coches, de arriesgar su vida por pasión ni de realizar hazañas para demostrar que se es el más fuerte. Esta profesión es mucho más extensa, ya que gracias a la gente de nuestro profesión, que no son muy numerosos, muchas vidas humanas son salvadas en la carretera.

¿Creen Uds. que un vehículo es una caja sobre 4 ruedas? No, la forma y la constitución son estudiadas para resistir el golpe, y para llegar a este estudio, algunas fábricas importantes de coches, nos dejan sus vehículos nuevos para que nosotros hagamos la reconstitución de los más arriesgados accidentes. Después recuperan los vehículos a fin de estudiar todas las deformaciones producidas por el golpe, e intentan coregirlos. Lo mismo que el cinturón de seguridad, no crean Vds, que es una correa cualquiera, no, ya que antes de llegar a perfeccionarlo, nosotros lo hemos probado miles de veces. Como pueden Vds., comprobar nuestra profesión es muy basta.

En el Cine es más simple, basta de realizar los ejercicios más peligrosos en el lugar del actor.

Esta profesión la hago por amor, ya que el cascador que vengo de evocar, es el hombre de la sombra, el hombre que trabaja y es desconocido, el hombre que se arriesga y sólo conoce la fama del anonimato.

Ahora mi último mundo, el del espectáculo. La realización de hazañas, luchar contra el peligro y teniendo por testigo miles de personas preparados a la crítica, donde el truco no es admitido, donde entre cada número ningún momento de tregua es acordado, porque en el espectáculo todo debe seguir sin importar si en el número anterior has recibido un golpe.

Para mi este mundo del espectáculo es el más apasionante sobre todo el más ingrato y el más duro.

Queda ahora a tratar la persona que soy, ni un loco ni un Incosciente, solamente un profesional que sabe que su vida se puede jugar en un simple error, y en este caso no debe ocurrir.

Muchas personas le dirán: yo, he tenido un accidente, el coche ha quedado destruido y he salido ileso. Además para confirmarlo le enseñan una fotografía del vehículo destruido. Todo ésto es muy bonito, pero esta persona creyéndose un héroe, es sólo una persona que ha tenido mucha suerte, se creerá una super-vedette y se imagina poder ascender directamente al rango de nuestra profesión.

No hay que contentarse con salir intacto, después de un accidente espectacular, sino después de cerca 30 accidentes a la semana, y ésto durante años».

RESTAURANTE

OJEDA

Necesita:

AYUDANTE DE MOSTRADOR

Tres promesas de Leyland España.

1.ª Promesa
Leyland España garantiza la existencia y suministro de recambios legítimos y originales, para cualquiera de los modelos Morris, MG, Mini, Victoria y Austin

2.ª Promesa
Mantener en toda España una Red de Concesionarios, con material y personal especializado, encargado de la atención de dichos modelos.

3.ª Promesa
Mientras exista un Morris, un MG, un Mini, un Victoria o un Austin, existirá Leyland España.

Viaje tranquilo.
Usted tiene un buen coche y Leyland España le promete un buen servicio. Compruébelo, acercándose al concesionario más próximo.

Leyland España.

Concesionario Oficial en esta zona:

TALLERES FAUSTO - Ctra. de Logroño, 11 - BURGOS

COMPAS NEEDHAM

EDICTO

DON MIGUEL ANGEL SANCHEZ PLAZA, Juez de Primera Instancia de Miranda de Ebro y su Partido.

HAGO SABER: Que en este Juzgado se tramita expediente de Dominio con el número 69 de 1976 a instancia de D. ROMAN SORIANO MOLINERO, mayor de edad, casado, con doña María Paz López Andrés, empleado y vecino de Miranda de Ebro, sobre inmatriculación en el Registro de la Propiedad de este Partido de una finca urbana que se describe como sigue:

"Un conjunto urbano formado por dos casas, con sus patios, sitas a los números 10 y 12 de la calle de Carretas, que se hallan en muy mal estado de conservación, y tiene una superficie total de fondo, de doscientos cuarenta y tres metros cuadrados Linda dicho conjunto: al frente, la calle de Carretas, izquierda entrando, finca de Santiago Valle; derecha de Nicolás Gómez de Cadiñanos; y fondo o espalda, finca de herederos de Román Ortiz de Zárate, y casa número 9 de la calle de la Reja, de varios"

Por el presente edicto se llama y convoca a los herederos o causahabientes de D. SANTIAGO VALLS, de ignorado domicilio, a DOÑA NICOLASA GOMEZ DE CADIÑANOS o sus herederos o causahabientes y a los herederos de D ROMAN ORTIZ DE ZARATE y a cuantas personas desconocidas e ignoradas pudiera perjudicar la inscripción solicitada, a fin de que en el término de DIEZ DIAS puedan comparecer ante este Juzgado a alegar lo que a su derecho convenga.

Dado en Miranda de Ebro a once de Junio de mil novecientos setenta y seis. — E/. (ilegible). — El Secretario (ilegible).

Pasando el rato

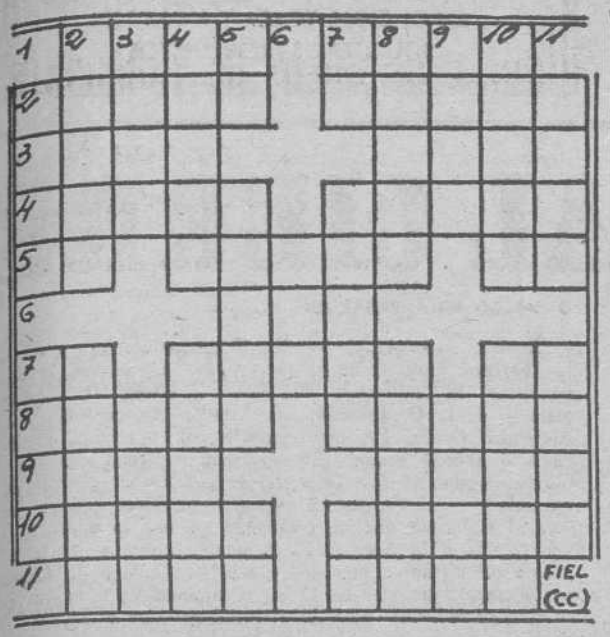

HORIZONTALES — 1: Encarnado muy vivo. Que tiene el carácter de sagrado. — 2: Fístula en el ángulo del ojo (pl.). Parte saliente del tejado — 3: Dícese de ciertas frutas muy gustosas. Demostrativo. — 4: Planta cucurbitácea de fruto dulce y aguanoso. Cereal. — 5: Prefijo negativo. Número cardinal. Río ruso. — 6: Afluente del Ebro. — 7: Marchad. Embuste. Existe. — 8: Nombre de mujer. Agrio. — 9: Arbolillo euformiáceo. Caudillo árabe. — 10: Batracios. Musa de la poesía elegiaca. — 11: Ensenada. Tela fuerte y tupida.

VERTICALES — 1: Capital europea. Río de Austria. — 2: Ensortijen. Moneda americana. — 3: Abertura para el botón. Delicada — 4: Estaca para delimitar un terreno. Hurtad con engaños. — 5: Pronominal. Esposa de un hijo. Violencelo siamés. — 6: Yo, en latín. 7: Interjección despectiva. Garantiza. Artículo. — 8: Traidor. Hierro endurecido con carbono. — 9: Toque algo con los labios en señal de cariño. Mineral magnético. — 10: Planeta. Publica por medio de la imprenta. — 11: Atreverse. Halcón emplumado.

Solución al anterior:

HORIZONTALES. — 1: Luna. Baco. — 2: Pisad Anana. — 3: Edad. Alim. — 4: Liras. Atico. — 5: ¡Ea! Riada. Er. — 6: Evo. — 7: Mi. Itera. Af. — 8: Obice. Aforo. — 9: Reto. Isas. — 10: Arena. Anona. — 11: Amos. Gasa.

VERTICALES. — 1: Pele. Mora. — 2: Lidia. Ibera. 3: Usar. Item. — 4: Nadar. Icono. — 5: Ad. Siete. As. — 6: Ave. — 7: Ba. Adora. Ag. — 8: Anata. Afina. 9: Cali. Osos. — 10: Onice. Arana. — 11: Amor. Fosa.

DIBUJOS CON SIETE ERRORES

Solución al anterior:
1. — Gota. 2. — Gota. 3. — Agua. 4. — Agua. 5. — Agua. 6. — Montaña. 7. — Barbita.

ATENCION, AMA DE CASA

«Centro Comercial San Bruno»

(Gamonal)

ALIMENTACION Y COMERCIO DE TODO TIPO

Y VA DE CUENTO...

NUEVO QUITAMANCHAS

El otro día, por la mañana, entró apresurado en el bar un individuo y pidió con energía:

—¡Déme una copa de ginebra... pura!

Los clientes que se hallaban en el establecimiento se volvieron para ver qué clase de tipo era el que pedía ginebra a tales horas. Y vieron a un joven bien vestido, al que el barman le sirvió lo que había pedido.

Bueno, lo que siguió realmente le dejó boquiabiertos. El joven sacó del bolsillo del pecho un pañuelo, lo dobló con mucho cuidado en punta, mojó ésta en la ginebra y empezó a frotar afanosamente una mancha de grasa en sus impecables pantalones de uno de esos tejidos que tanto se pregonan.

ETERNA DISCREPANCIA

Un jovencito a quien estaban enseñando física, parecía no comprender en absoluto el concepto del peso; especialmente se resistía a creer que una arroba de plumas pesara tanto como una arroba de plomo. Después de todos los esfuerzos del profesor sin que adelantara nada en el convencimiento del alumno, éste le dijo:

—Mire usted, don Tadeo, si estuviera en el patio y yo le tirase una arroba de plumas sobre la cabeza desde el sgeundo piso, y si luego le lanzase una arroba de plomo, también sobre la cabeza desde el segundo ted diciéndome que pesan lo mismo, tenga la seguridad de que le creería.

A VUELTAS CON LA «TELE»

El ama de casa llamó a un operario para que le dijera lo que le pasaba a su aparato receptor de la televisión. El técnico preparó sus herramientas y antes de entrar en su función revisora, preguntó:

—¿Qué falta le encuentran ustedes al aparato?

—Pues, verá usted —les adelantó la señora—. En primer término, que los programas no valen un pimiento.

UN PLAN FABULOSO

La jovencita sabía que para poder ingresar en el colegio cuando comenzaran los cursos de otoño tendría que ganar algún dinero durante el verano; pero corrían las semanas y no hacía nad para conseguir empleo. Finalmente su madre le preguntó

—¿A qué estás esperando, Loli?

—Verás, mamá —contestó la chica muy risueña—, tengo un plan fabuloso. Yo me encargaré del arreglo de la casa durante este verano. Haré todos los quehaceres para estar libre al mediodía y poder ir a la playa, donde pasar la tarde.

—Pero eso no te producirá dinero —alegó su madre.

—¡Oh!, eso lo tengo ya pensado. Anoche vi un anuncio de cierta agencia de empleos solicitando una secretaria de primera clase. Tú has tenido experiencia en esa profesión y seguramente contratarán con preferencia a una señora seria que a una muchacha de 17 años. Además, te pagarán mejor sueldo. Pero sólo tendrás que darme a mí lo que yo ganaría si me hubiera dado el puesto. El resto puedes guardarlo para tí.

¿GALANTERIA O DISCULPA»

El marido a la mujer: ¿Cómo esperas que me acuerde de tu cumpleaños si parece que nunca envejeces?

La CHISPA de Olmo

LAS ACEITUNAS OYEN

Preocupa cada vez más la intrusión del espionaje electrónico en la vida privada

Ottawa (Crónica PFI-FIEL, Servicios Especiales EFE, en exclusiva para DIARIO DE BURGOS) — Como en Francia y en Gran Bretaña, empiezan a inquietar en Canadá las intromisiones en la vida privada mediante la multiplicación de aparatos electrónicos.

Tres provincias canadienses, Colombia británica, Saskatchewan y Manitoba, han dedicado leyes especiales al respecto de la vida privada de las personas. Esto es solo un principio, porque en las restantes provincias el delito de atentado a la intimidad personal no es reconocido.

EL ESPIA DENTRO DEL MARTINI

El espionaje electrónico se practica ampliamente en América del Norte, Estados Unidos y Canadá, especialmente por los organismos gubernamentales especializados, los cuerpos policíacos, los investigadores privados y los expertos en espionaje industrial.

En una audiencia ante un Comité especial encargado de investigar los atentados a la intimidad cometidos en Colombia británica, un portavoz de Bell Canadá ha señalado que sus inspectores encontraron entre 1965 y 1969, ciento ocho dispositivos de control telefónico conectados clandestinamente en líneas e instalaciones.

La Jefatura de Policía de Toronto ha admitido que en 1968 practicó la vigilancia electrónica 58 veces, durante períodos que oscilaron entre dos horas y 89 días.

Una sociedad especializada en aparatos electrónicos —la cual ha fabricado una emisora de radio disfrazada de aceituna, —declara haber vendido en Canadá aparatos de espionaje por valor de 30 millones de dólares. Uno de sus clientes fue el Gobierno canadiense.

TECNICA EFICAZ

Este tipo de indiscrecciones, tan ampliamente difundido, queda facilitado por el hecho de que esos instrumentos electrónicos están hoy al alcance de todas las economías. Una revista científica ofrecía en su sección de publicidad por menos de tres dólares (175 pesetas) «un dispositivo de escucha ultransensible que permite interceptar las conversaciones telefónicas de la vecindad.

Así florece toda clase de espionajes: el político, el industral, etc. La técnica más eficaz consiste en fijar a los cables telefónicos un minúsculo detector de palabras. Así no hace falta introducirse en el domicilio de la víctima con el consiguiente riesgo de ser sorprendido el espía en plena faena.

Existe ciertamente en Canadá desde 1974 una ley federal para la protección de la vida privada y según la cual el espionaje electrónico puede ser castigado con penas de cárcel hasta de cinco años y multa máxima de 5.000 dólares. Pero las autoridades pueden recurrir a los sistemas de escucha cuando se trata de «actividades subversivas», lo que evidentemente deja el campo abierto a interpretaciones abusivas.

País de numerosas minorías étnicas y de grandes divergencias religiosas y culturales, Canadá se siente particularmente vulnerable en este capítulo del respeto a la vida privada.

¿Habrá señoras?

Solución al anterior:

A solas toda la tarde con él

EMPRESA NACIONAL DE PRIMER ORDEN

NECESITA

DISTRIBUIDOR EN EXCLUSIVA

PARA BURGOS Y SU AREA COMERCIAL

— Preferiblemente con almacén y medios propios de distribución.

— Introducido en el mercado de productos de limpieza DROGUERIA, PERFUMERIA, PAPELERIA Y ALIMENTACION.

Interesados escribir al apartado de Correos número 182 de Madrid. (A la atención Sr. Sanz).

(M-372.109)

DON CELES — **Por OLMO**

Diario de Burgos

FUNDADO EN 1891

Papelería TAGRA
Vitoria, 13 - Telfs. 20 91 48-9 y 20 28 52
Muebles de oficina
EXPOSICION, VENTA Y MONTAJES
SOLICITENOS PRESUPUESTOS

ESTAMPAS DE MADRID

Por PEREZ GALLEGO

A VISTA DE PAJARO

Madrid (De nuestra Redacción). — Lleva empuñando la vara de regidor desde hace poco más de un mes y, desde ciertas tribunas o sectores, parecen haberla tomado ya con él. Nos referimos, como el dato de la vara permite conjeturar, a don Juan Arespacochea, alcalde mayor de la villa y corte. Desde algunas revistas políticas se ha recordado repetidamente el pasado inmobiliario —ya que no inmovilista— de don Juan, en relación con la construcción fuera de ordenanza de un bloque de viviendas de lujo frontero a la avenida de las Islas Filipinas, bloque construído por una inmobiliaria en la que el señor Arespacochaga tenía un cargo importante antes de ser alcalde. Desde las columnas de los periódicos se hace humor sano y gozoso a costa de la "ocurrencia" del regidor, que se ha dado un largo paseo aéreo sobre Madrid, a bordo de un helicóptero, para estudiar el problema del transporte y la circulación terrestres. Paco Umbral, a quien no le gusta que el rotor de los helicópteros le despeine la guedeja, ha dicho algo así como que eso es tomar el rábano por sus más etéreas hojas, que el problema no está allá arriba, sino aquí abajo...

¿Creen ustedes que con estas "acusaciones" han terminado ya los tiros contra el nuevo alcalde? Por lo que se refiere a los medios de comunicación social, sí. Pero hay otros medios y, como en el círculo taurino, hasta otros tercios. Por ejemplo, el ruedo político. Nombrado que ha sido don Juan Arespacochaga procurador en Cortes, con muchos más votos a favor que en contra, desde algún concreto rincón del planeta de los políticos se le ha disparo un dardo venenoso. ¿Por ser "hombre de Fraga", según dice el curriculum que la ancha adscribe a don Juan? Nada de eso, que dicen los castizos. O vayan a saber ustedes... El prudente y ejemplar Luis Apóstua acaba de escribir en su diario recuadro: "Tendría trágica gracia que la designación de don Juan Arespacochaga, alcalde de Madrid, como procurador en Cortes hubiese sido ilegal, en función de la Ley de Incompatibilidades parlamentarias. Propiamente hablando, ese tema no interesa gran cosa a los habitantes de Madrid, sino a la clase política, que tiene puesto el ojo en la vacante del Consejo del Reino producida por el cese del señor García-Lomas". Y termina el periodista de "Ya" añadiendo un dato casi obvio: mientras el señor García-Lomas estaba alineado en el equipo duro y bunkerista, Arespacochaga, como buen fraguista, juega a la apertura y el reformismo, cosa que nivelaría la delicada balanza de joyero del Consejo del Reino, que últimamente recibió en su seno a otro miembro inmovilista, el sindicalista Martín Sanz.

● HACER COSAS

¿Qué ha comentado a todo esto el señor Arespacochaga? No es hombre de muchas palabras, la verdad. Hasta ahora se ha distinguido, de acuerdo con su anterior ejecutoria personal, profesional y política, más por sus acciones que por sus declaraciones. Lo cual nos parece muy bien. Un alcalde tiene, sencillamente, que "hacer cosas" y no lanzar discursos que emulen a Demóstenes o don Emilio Castelar. Y Arespacochaga ha empezado a hacer cosas y a prometer que hará otras. Por eso me digo sí, en el caso del helicóptero, no habrá que perdonarle la aérea vuelta sobre los madriles y concederle un voto de confianza. No ha sido una trevesura ni una "alegría". Desde algún sitio hay que mirar y estudiar el grave problema de la circulación en Madrid. Y desde cuantos más ángulos se estudie, mejor. ¿No es impresionante, por ejemplo, ver desde el aire cómo las interminables caravanas de vehículos forman largas colas para introducirse en una ciudad ya saturada? Cito un dato concreto. Al regreso de cualquier fin de semana, al filo de las diez de la noche, la cola para "entrar" en Madrid por la carretera de La Coruña termina en Villalba, a treinta kilómetros de Puerta de Hierro. Y eso es bueno, buenísimo, que lo sepa y conozca el alcalde. Desde tierra o desde el aire. Algo habrá que hacer.

En cuanto a la política terrestre, el alcalde parece que, tras el obligado interregno del verano, va a desarrollar un plan racional y lógico de estabilización del doble problema transporte-circulación. Se tratará de mejorar aquellos a todos niveles: Metro, autobuses, microbuses y hasta el "organigrama" del taxi. Se trata de "llevar" viajeros a unos transportes públicos colectivos de creciente calidad —como esas "líneas directas" que están creando con notable éxito— y "quitarlos" a los benditos, masivos y obstructores utilitarios. Toda una quimera, toda una ilusión...— Pero, confiemos. Por otro lado, el alcalde quiere también restablecer un principio tan lógico como es el de "la acera para los peatones, la calzada para los vehículos". Otra vana empresa. ¿Dónde van a meterse los pobrecitos automóviles madrileños si, aun invadiendo las aceras y aparcando en doble y

NOTICIAS AL CIERRE

○ DISPOSICIONES OFICIALES

Madrid (Logos). — El "Boletín Oficial del Estado", publicará mañana, sábado entre otras, las siguientes disposiciones: *Hacienda.* — Orden por la que se fijan los precios de venta al público de las labores de cigarros comercializados por "Tabacalera, S. A." *Trabajo.* — Resolución por la que se dicta decisión arbitral obligatoria para las industrias de fibras artificiales y sintéticas cortadas y sus trabajadores. *Hacienda.* — Orden por la que se aprueba el convenio fiscal, de ámbito nacional, entre la Hacienda pública y la Agrupación de fabricantes de piensos compuestos para la exacción del impuesto general del tráfico de las empresas, año 1976. *Educación y Ciencia.* — Orden sobre creación, modificación y funcionamiento de Centros estatales de Educación General Básica y preescolar.

● EL SECUESTRO DEL INDUSTRIAL CANARIO

Las Palmas de Gran Canaria (Cifra). — Una fallida operación de entrega de rescate pedido por la libertad del industrial canario Eufemiano Fuentes se desarrolló durante el día de ayer. En medios allegados a las investigaciones que se siguen en torno al secuestro de Eufemiano Fuentes se supo que, en la madrugada de ayer, se produjo una presunta llamada de los secuestradores. En ella se solicitaba la entrega del rescate exigido para la liberación del industrial tabaquero, que asciende a setenta millones de pesetas. La llamada en cuestión designaba el punto de entrega del rescate en una carretera grancanaria —no se ha sabido dónde— y se informaba que cuando los emisarios advirtiesen una luz roja intermitente, deberían aminorar la marcha del vehículo y dejar el paquete con la cantidad exigida. El recorrido fue hecho sin que se advirtiera la luz en cuestión y, a continuación se desarrolló un gran despliegue policial sin resultado positivo. Se especula con que la llamada pudo haber sido falsa, así como que pudiera haber sido un ensayo de los secuestradores o que haya habido algún fallo en el desarrollo de la operación de recogida y entrega del dinero.

● ASESINATO DEL JEFE DE LA POLICIA ARGENTINA

Buenos Aires (Efe). — Ana María González, de 18 años, ha asesinado al general Cesáreo Cardozo, jefe de la Policía Federal, en un atentado ocurrido esta madrugada en pleno centro de Buenos Aires. Así lo informó hoy en esta capital el comando general del Ejército en un comunicado oficial en el que se explica que la asesina era compañera de estudios y amiga de la hija del difunto militar. El texto del comunicado es el siguiente: "El comando general del Ejército informa que el explosivo que costó la vida al general de brigada Cesáreo Cardozo, jefe de la Policía Federal argentina, fue colocado bajo el colchón de su cama por Ana María González, de 18 años de edad, compañera de estudio y amiga de la hija del extinto, quien en la tarde de ayer concurrió a la casa con el pretexto de estudiar, como solía hacerlo habitualmente. El explosivo fue detonado a tiempo mediante un mecanismo de relojería. Como consecuencia de este hecho también sufrieron heridas Susana Rivas de Cardoso, esposa del general, quien se encuentra internada en el Hospital Militar Central, con conmoción cerebral, y contusiones múltiples y su hija María Mercedes, que se recupera de un "shock" emocional, siendo su estado satisfactorio.

● «ALGO ESTA PASANDO»

Buenos Aires (Efe). — Brasil estuvo siempre cerca de los Estados Unidos, en tanto que los argentinos, tradicionalmente, lo "estuvimos de Europa", afirmó el secretario general de la Organización de Estados Americanos (OEA), Alejandro Orfila. En un reportaje por televisión, el funcionario abordó anoche diversos temas relacionados con el organismo que representa y con la política en general, asegurando que no escatimará esfuerzos para servir a su país, "no al Gobierno que se encuentre en ese momento en el poder, sino a la Argentina". A una pregunta sobre la exigencia de instaurar una democracia en Chile o en España, por ejemplo, pero no en Cuba, el diplomático dijo que ese es el gran tema que se debate actualmente en el Mundo," lo cual demuestra que algo está pasando".

● «GUERRA DEL FUTBOL»

Méjico (Efe). — El conflicto entre El Salvador y Honduras, conocido como la "guerra del fútbol", está a punto de resolverse después de la entrevista de los mandatarios de ambas naciones. Lo anterior fue informado por el nuevo embajador de El Salvador en Méjico, Fernando Sigui Olivares, que anoche llegó a esta capital, y quien agregó que "con la buena voluntad y la colaboración de ambas partes se zanjarán todos los problemas y diferencias". El citado conflicto se debió a un partido eliminatorio de fútbol que en 1967 jugaron los seleccionados de ambos países en El Salvador. En esa ocasión, el equipo de Honduras fue recibido por el pueblo salvadoreño fría y hostilmente, lo cual motivó que el Gobierno de Honduras pidiera una explicación al de El Salvador por ese hecho.

○ GASTOS DE ARMAMENTO

Estocolmo (Efe). — Según el Instituto Internacional de Estocolmo, de Investigaciones para la Paz, se han gastado cerca de 300.000 millones en armamento en el conjunto de países del Mundo durante 1975. El Instituto señala que la escala armamentística es más espectacular en las naciones que no pertenecen a los dos grandes bloques e indica que hace 20 años el aumento de gastos militares en el conjunto de países no alineados fue del nueve por ciento en 1970 del 16 y el año pasado del 22 por ciento. Este crecimiento ha sido más notable en el conjunto de países del Medio Oriente, los cuales se llevan el 6.1 por ciento de todo el conjunto mundial. Otro dato destacado por el Instituto es que en el desarrollo armamentístico desempeñan su trabajo unos 400.000 técnicos especializados, que supone al 40 por ciento de científicos del Mundo.

● VISTO BUENO AL PROYECTO DEL «B-1»

Washington (Efe). — La Cámara de Representantes aprobó hoy una moción de ampliación de presupuesto, en ciento cinco mil seiscientos millones de dólares, en virtud de la cual se respaldan —casi por completo— los planes del presidente Ford de iniciar en serie y a gran escala la producción del avión reactor de bombardeo "B-1" para este mismo año, proyecto que había sido objeto de enconadas controversias. La Cámara también respaldó el proyecto de la Administración de construir un nuevo portaaviones gigante de acción nuclear, así como la adquisición de otros sesenta proyectiles intercontinentales de la clase "Minutemen", más perfeccionados y potentes que los anteriores d este mismo tipo.

Nuevo portavoz-jefe del Vaticano

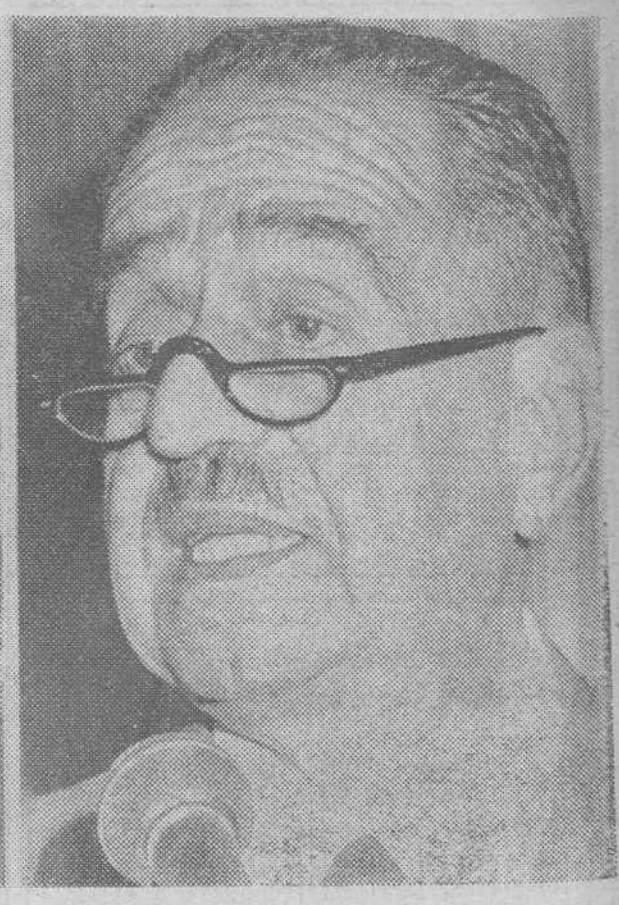

Ciudad del Vaticano. — Fotos de archivo del portavoz-jefe del Vaticano, Federico Alessandrini (derecha), que se ha retirado después de cuarenta años de trabajo para la Iglesia. A la izquierda, Monseñor Romeo Panciroli, que sustituirá a Alessandrini. Alessandrini, que cuenta 70 años de edad ocupó el cargo de portavoz-jefe del Vaticano en Agosto de 1970, después de haber prestado servicios como subdirector del diario "L'Osserva-