Diario de Burgos

FUNDADO en 1 891

JUEVES, 18 DE MARZO DE 1976
PRECIO DEL EJEMPLAR
DIEZ PESETAS
AÑO LXXXVI. — N.º 26.228
DEP. LEGAL: BU-5-1958

EMPRESA EDITORA:
DIARIO DE BURGOS, S. A.
DIRECTOR:
ESTEBAN SAEZ ALVARADO

REDACCION, ADMINISTRACION Y TALLERES:
SAN PEDRO DE CARDEÑA, 34
DELEGACION ADMINISTRACION. VITORIA, 13
TELFS. { REDACCION: 201280
ADMINISTRACION: 207148-49
DELEGACION ADMON.: 202852

APARTADO DE CORREOS N.º 46

CANTARERO EXPONE PERSONALMENTE AL REY EL IDEARIO POLITICO DE R. S. E.

Ha pedido a S. M. que no se demoren las «urgentes reformas necesarias»

No menos de doce grupos socialistas existen en España

Madrid (Logos y Cifra). — "No querríamos silenciar la preocupación responsable que nos embarga en los momentos que vivimos ni tampoco dejar de subrayar la importancia de que no se demoren más las urgentes reformas que han de posibilitar la cordial y respetuosa convivencia entre todos los españoles y que han de propiciar el despliegue de todas las fuerzas creadoras nacionales. En tal sentido, con todo respeto, y si lo permitís, querríamos transmitiros nuestra modesta opinión en torno a lo que creemos debería hacerse, en el marco de ésas reformas, para que pueda abrirse camino de la ordenada y pacífica elaboración democrática del futuro a todos los españoles, sin discriminaciones contrarias a los códigos occidentales de derechos humanos y libertades fundamentales".

Esto dijo, entre otras cosas, don Manuel Cantero del Castillo, en la audiencia concedida por el Rey a la junta nacional de la asociación "Reforma Social Española".

"Pensamos que ciertas reformas adecuadoras de las actuales Leyes Fundamentales podrían crear las bases suficientes para el pacto nacional activo que haría máximamente viable el acceso del pueblo español a ese futuro de definitiva concordia racional y democrática, en el que, una vez manifestadas y organizadas las fuerzas políticas y reflejadas las preferencias populares mayoritarias en las Cámaras, dispondríais de las referencias necesarias para la constitución de un futuro Gobierno que encarnase las aspiraciones de nuestro pueblo y que podría gobernar con un respaldo democrático explícito que la legitimaría plenamente ante vos mismo, ante la Nación y ante el Mundo".

"Esas reformas, objeto de referéndum —añadió el señor Cantarero— propuestas por el actual Gobierno y debatidas, con carácter de extrema urgencia por la actual legislatura de las Cortes, que debería tomar la máxima con-

(Pasa a la página 13)

Peronistas y radicales se unen para evitar un golpe militar

El Ejército, a la expectativa de la situación

Buenos Aires (Efe). — El peronismo y el radicalismo están promoviendo la formación de una gran unidad política para evitar una alternativa militar que cada día parece más probable, a juzgar por las declaraciones de distintas fuentes civiles y militares.

Por primera vez desde que la eventualidad del golpe de Estado comenzó a tomar estado público, un miembro del Gobierno lo admitió como posible (a partir de determinadas condiciones, desde luego) y un dirigente político de oposición lo califica de necesidad.

El presidente del partido federal, Francisco Manrique, se

(Pasa a la página 16)

EL POLISARIO REIVINDICA LOS FOSFATOS DE BU CRAA

Amenaza a quienes allí trabajan

Argel (Efe). — El Frente Polisario ha hecho público hoy un comunicado en el que reivindica la propiedad de los fosfatos saharianos.

En el comunicado se añade que el Polisario queda eximido "de lo que de ahora en adelante le pueda suceder a los individuos o compañías que participen en el pillaje de nuestras riquezas".

OVACION A RUBENSTEIN

Nueva York. — Arthur Rubenstein de casi 90 años, levanta los brazos con un ramo de flores en la mano, mientras saluda a la audiencia del Carnegie Hall, que se prodigó en vítores y aplausos después de las interpretaciones que hizo el gran músico de Beethoven, Shumann y Chopin, durante la celebración del 70º aniversario de su debut en América. (Telefoto CIFRA GRAFICA)

Moscú condena los partidos comunistas nacionales o regionales

Soares, que espera una clara victoria, dice que su partido gobernará sólo o pasará a la oposición

París (Efe). — «Si no conseguimos gobernar solos, pasaremos a la oposición», ha declarado el secretario general del Partido Socialista Portugués, Mario Soares, en una entrevista concedida esta tarde a la Agencia Nacional de Prensa Francesa.

El líder socialista estima que su partido no sólo resultará vencedor en las elecciones legislativas del 25 de Abril, sino que continuará siendo el primero en el abanico político portugués con un 40 por ciento de los votos, seguido del Centro Democrático y Social (CDS) y del PPD (Partido Popular Democrático). Considera a este último como un partido de derechas «que se proclama social-demócrata».

Concluyó diciendo que en Portugal «no existe peligro de golpe de Estado, ni de derecha ni de izquierda. La situación política es ahora estable».

¿DIMITIRA EL GOBIERNO ITALIANO?

Roma (Efe). — «No hay comentarios», es la única respuesta que se obtiene hoy en el Palacio Chigi de Roma, sede de la presidencia del Consejo de ministros italiano, ante el insistente rumor de una eventual dimisión del Gobierno de Aldo Moro.

Desde esta mañana, tanto en los ambientes bursátiles y financieros como en los corrillos

(Pasa a la página 10)

YA ESTAN PLANTADAS LAS FALLAS

Valencia. — Las doscientas setenta y cinco fallas que se quemarán en esta capital el próximo día 19, festividad de San José, ya se hallan plantadas. Los "Ninots" que figuran en la falla ferroviaria, instalada ante la estación central de la RENFE son: Fraga Iribarne, Kissinger y Uri Geller, de derecha a izquierda, que figuran como reyes magos. El Sr. Fraga aparece sobre un libro cuyo lomo lleva escrito "democracia". — (Foto CIFRA GRAFICA).

Probable próximo divorcio de la Princesa Margarita de Inglaterra y Lord Snowdon

Londres (Efe). — La Princesa Margarita y lord Snowdon van a separarse legalmente con el consentimiento de la Reina, asegura hoy el matutino "Daily Express".

Un portavoz del palacio de Buckingham admitió que la situación del matrimonio ha sido analizada en el seno de la familia real, pero rehusó comentar las "especulaciones" periodísticas.

Durante los últimos años fueron frecuentes los rumores sobre desavenencias matrimoniales entre la Princesa y su esposo.

FRANCO HIZO TESTAMENTO EN FEBRERO DE 1968

Madrid (Logos).— Francisco Franco otorgó testamento en El Pardo el día 20 de Febrero de 1968, ante el notario don Fernando Fernández Savater, según informa la revista "Posible».

La citada revista ha seguido los trámites que las Leyes españolas exigen para conocer si un ciudadano otorgó textamento o no. Para ello es preciso una consulta en la sección de organización y funcionamiento del Registro de actos de última voluntad, acompañando a la petición la partida de defunción de la persona que se desea conocer si testó y formulación de la referida consulta en fecha posterior a los quince días siguientes de su fallecimiento.

El notario, señor Fernández Sabater, de unos 80 años y jubilado desde hace cinco, se ha negado a facilitar cualquier detalle sobre la firma y realización del testamento.

POSTAL

SER PADRE

Es más que probable que haya caído usted en la cuenta de que mañana, como hace 19 de Marzo, es el día de San José. No es broma porque nuestras ideas van por otro sitio: mañana, si usted tiene la gloria de ser padre, es su día. Enhorabuena Podíamos, dirá usted, haber llegado con la cantinela en la fecha exacta, pero es que este 19 de Marzo hace fiesta para otros muchos y uno, con la mejor voluntad, ha preferido pensar que en esta ocasión, como en todas, los padres damos preferencia a todo, menos a lo nuestro. ¿No está usted de acuerdo?

Esto de que a los padres nos hayan dado un "día" tiene su historia breve y, seguramente, no hay motivos para estar satisfechos de ella. Tras de toda fiesta de cuño ultramoderno, sospecha siempre uno que hay ánimo de agio, con lo cual las cosas tienen poca gracia, aunque sea quien sospecha el recipiendario de los regalos de turno. De acuerdo con que estas manías hay que evitarlas, porque terminan, cuando menos, saliendo caras.

Todo ello no obsta para que este "día" ya no nos lo quite nadie a los padres. Es natural. En el fondo, ¿es que hay algo más grande para un hombre? Decididamente, no. Sobre todo si se tiene, como es norma general, la bella costumbre de ejercer de verdad el cargo glorioso que significa esto de saberse progenitor.

Ultimamente, según las modas que mejor es no seguirlas, porque se pasan que da asco, intenta la filosofía al uso (bueno, filosofía o lo que sea) ponernos en un plano secundario, como si fuéramos trastos que estamos estorbando el correcto caminar de la Humanidad. No hace falta que le digamos que, allá cuando le lleguen con esas pamplinas, las mande usted al infierno, que seguramente es de donde han salido. Ser padre, ejercer en ello y sentirse origen de estirpe, es la gloria más bendita que le puede caer a uno, siempre que no sea de los afiliados a ideologías en las que concurre eso: que su autor no sabría decir a ciencia cierta el nombre de su propio padre. Perdón.

Mañana es su "día" compañero. Mañana, sin que lo hayamos pedido, todos los padres tenemos un motivo más para estar de fiesta y mañana, sin que nos importe demasiado de dónde salieron las cosas, habrá un nuevo tono en el beso de los hijos, de los nietos (ojalá usted esté ya metido en el caso) de los biznietos. En otras miradas en la nuestra, por ejemplo y ojalá, aquí sí que de verdad usted no cuente- habrá un matiz más profundo, dirigido hacia el lugar al que se fue aquel otro padre, que no está aquí, que está allá arriba, justamente donde se van todos los hombres buenos.

Eso es lo que tiene que haber. Si después no hay regalo de corbata o de camisa, según costumbre, da lo mismo. El caso está en el tono de ese beso nuevo y de esa pincelada especial en la mirara. Todo lo demás sobra. Si al fin y al cabo, ¿no es cierto que todo sale de su propio sudor? Enhorabuena, que es el único regalo que tenemos a mano.

BURGENSE

TELEVISION ESPAÑOLA

JUEVES

14,00 Programa regional simultáneo
14,30 Aquí ahora
15,00 Telediario
15,30 Revistero
16,00 Novela
17.30 Campeonato de España de natación
18,30 Avance informativo
18 35 Un globo dos globos, tres globos
20,00 El campo
20,30 Ballet
21.00 Telediario
21,30 El Gatopardo (1963)
00,15 Ultimas naticias
00,20 Reflexión

U. H. F.

20,01 Planeta vivo
21.00 Más allá
21,30 Noticias
22,00 Mundo Pop
22,30 Temas 76
23,30 Ultima imagen

VIERNES

10,31 Santa Misa
11,30 Campeonato de España de natación
14,00 Documental
14 30 Avance informativo
14,35 Aquí, ahora
15,00 Telediario
15.30 Revistero
16,00 Largometraje
17,30 Patinaje artístico
18,30 Avance informativo
18,35 Un globo dos globos, tres globos
20,00 En ruta
21,00 Telediario
21,30 Informativo
22,00 El hombre y la tierra
22,30 Un, dos, tres...
23.25 Ultimas noticias
23,30 Reflexión

U. H. F.

20,01 Documental
20,30 Paisajes inhóspitos
21,00 Página del viernes
21 30 Noticias
22,00 A fondo
23,30 Ultima imagen

Emerson

El televisor del futuro

COMERCIAL VELO MOTO

SANCHO PANZA

Menú para mañana
VIERNES
Potaje de garbanzos
Bacalao vizcaína
Pan Vino Postre
125 PESETAS

Quisicosas

Este año, el «real» de la feria de las próximas fiestas de San Pedro y San Pablo, se mantendrá en su habitual lugar del paseo de la Quinta y no se instalará en terrenos de «La Cascajera» del Capiscol, a pesar del acuerdo adoptado en la anterior sesión plenaria, del Ayuntamiento.

No hay tiempo material para acondicionar el nuevo lugar ya que no se trata de explanar y compactar terrenos —como se ha hecho en el primer punto— sino de tener las debidas acometidas de agua, luz y accesos urbanizados, por la prolongación de la avenida de Sanjurjo, además de zonas de sombra, léase arbolado, y hay que dar tiempo al tiempo.

Esta es la impresión obtenida en círculos municipales.

Se recordará que la mayoría de los concejales que votaron a favor de la ubicación del «real» de la feria en el Capiscol lo hicieron para no responsabilizarse de los riesgos de posibles accidentes de tráfico en La Quinta alterada con las implicaciones de la «Autovía de Ronda».

Esa preocupación enaltece a los señores concejales.

Ahora bien, como se trata de traducir a la realidad práctica de los hechos lo que parece aconsejar la experiencia, no estaría de más ir preparando a La Quinta y a sus accesos de un conveniente dispositivo de protección y seguridad del peatón a base de semáforos de agentes y de pantalla de «radar» o algo por el estilo.

Bastará comenzar por los semáforos, pero sin esperar a las fiestas de San Pedro.

●

Lleva camino de cumplir un año de su puesta en servicio la «Autovía de Ronda» y hay que reconocer —coinciden en esto la mayoría, por no decir la totalidad de los observadores— que a aquel fabuloso despliegue de medios que, acompañó a la etapa previa al acto inaugural ha seguido una táctica de cierta lentitud y premiosidad en rematar, corregir, perfeccionar y verificar los tramos defectuosos o incompletos.

Sería deseable un programa enérgico, porque los trabajos de la autopista Burgos-Málaga, ya en curso, nada tienen que ver con la «Autovía de Ronda».

●

Ya se han reintegrado a sus nuevos destinos en los acuartelamientos de la plaza y de la región los reclutas que juraron bandera el domingo pasado en el CIR de Araca.

Son soldados que proceden del Sur, del Centro y de otras regiones.

Los del Norte prestan servicio militar por otras regiones.

Intercambio, saludable.

●

El nuevo presidente del Colegio provincial de Funcionarios de Administración local, señor Arévalo, emprendió viaje a Madrid a fin de dar cuenta al organismo colegial nacional de las conclusiones acordadas en la reciente asamblea celebrada en Burgos por los funcionarios.

Martinillos

...y el campo olía a MANUELA

CIRCULO

HOY, INAUGURACION DE LA EXPOSICION DE GRANDES MAESTROS DE LA PINTURA TAURINA

(Colección de D. Fermín Guerra)

«AULA ESPOLON»

Obra Cultural de la CAJA DE AHORROS DEL CIRCULO CATOLICO

Horas de visita:
Mañana: 12 a 2
Tarde: 6 a 9

Vd. ha oído hablar de ella, pues...
¡AQUI LA TIENE!

HOY TIVOLI ESTRENA

5 - 7,45 - 10,30

TRES INTERPRETES SENSACIONALES EXPONEN EL MAS INAUDITO E INCREIBLE TRIANGULO DE AMOR, EN...

...UNA INGLESA ROMANTICA» es...

AUTORIZADA EXCLUSIVAMENTE PARA MAYORES 18.

«JOSEPH LOSEY HA HECHO UNA PELICULA BRILLANTE, CORROSIVA, INSOLITA E INSOLENTE»

(ROBERT CHAZAL. "FRANCE SOIR")

APRENDIZ

PARA COMERCIO DE TEJIDOS

"FRAVHE'S"

Plaza Alonso Martínez, 7
(R. O. C. 17.736)

PANTALONERA

EN FINO

Con trabajo continuado.

SE PRECISA

Dirigirse: Tfno. 202657
Miranda, 6
(R. O. C. 17.845)

PISO A ESTRENAR

en Aranda

VENDO o CAMBIO

por piso en Burgos.
Llamar teléfono 209570

NUESTROS COLABORADORES

LARRA DESCUBRE UN AUTOR DE HOY

Por Antonio VALENCIA

EN el panorama teatral de Madrid, bastante insustancial en el fondo y con agujeros perceptibles, salta de cuando en cuando una sorpresa agradable. Hace algunas semanas fue la obra de Gentile «Hablemos a calzón quitado» y hace pocos días en la que seguramente será el único estreno de la desdichada campaña de este año en los teatros nacionales, hemos registrado la aparición de un autor español que, por otra parte, no era nuevo en el teatro.

Nos referimos a Francisco Nieva, de quien se conocía su valía como escenógrafo y como tal había comparecido con frecuencia en el escenario, cuando el éxito de la obra, tras de los intérpretes, llama al autor y si el aplauso se sostiene, el escenógrafo [illegible] a otros colabor[illegible]. Pero Nieva no se detuvo ahí, porque su vocación teatral es amplia y ha [illegible] en el extranjero, ce[illegible] prestigiosos centros teatrales, como el Berliner Ensemblo, los problemas de la representación desde sus varias capacidades. Hace algún tiempo leí una obra en un concurso teatral en el que figuraba como jurado, que luego vine a saber que era suya y que me sorprendió por la audacia creadora, del que conocía solamente como escenógrafo. Supe que era suya porque la vi publicada con otro título distinto del que traía en el premio al que se presentó con el incógnito obligado y la publicación me hizo caer en la cuenta de que se trataba de obra que recordaba y que había defendido hasta muy cerca del final. Ahora, tiene publicado incluso un tomo de «Teatro furioso» y se habla de próximos, estrenos de sus obras

Seguramente después del éxito de su estreno de la versión «alucinada» de la obra de Larra «No más mostrador», que dio a conocer en el María Guerraro, el papel de Nieva ha subido mucho. Ha realizado un tratamiento tan cuidadoso e inteligente de una obra que Larra tradujo del francés en su día, del género costumbrista y que desde luego no le hubiese granjeado fama alguna en la posteridad, sirviéndose de ella para una vocación de Larra, de su tiempo y de la personalidad de «Fígaro» como crítico de la sociedad española isabelina a través de sus artículos. Todos ellos desdoblándose de la representación de su pieza que, naturalmente se coloca como entidad abierta, porosa, para que por aquí y por allá, por el lenguaje, por el desdoblamiento de sus personajes (teatro sobre teatro), por la inteligente interpolación del simbolismo en el realismo, permite al espectador darse cuenta de que se realiza un entre examen de Larra y un manifiesto del larrismo como talante o actitud crítica ante la vida española que recurre periódicamente.

Llevar esto al teatro, es decir a Larra, con su circunstancia histórica y su plurivalencia y hacerlo desde una pieza de género costumbrista de menor cuantía, de una manera viva, amena, chispeante de ingenio, revela el pulso seguro y la sensibilidad de un autor con tanta fijeza como una obra enteramente original. Otra cualidad evidente en esta versión de «No más mostrador», se halla en la capacidad del autor como hombre de teatro para «ver» la obra desde el punto de vista de la dirección y la escenografía, es decir, desde su expresión. Ahí el hombre de teatro que es Nieva, que tantas cosas suscita en sus artículos sobre el tema teatral, ha dado al director de esta versión José María Morera, la ocasión para realizar una labor muy valiosa, porque se ve que Nieva es uno de eso raros autores que cuando crean, piensan en su expresión teatral.

No está el teatro español de este momento tan sobrado de valores que sea indiferente esta revelación de Francisco Nieva como autor.

Periodistas al servicio de la CIA

Lo ha confirmado oficialmente el propio director de la Agencia, William Colby

★ Este, se negó a citar nombres, al menos, en público

Por Pedro LAZARO

A fuerza de hurgar en el armario, de la ropa sucia de los servicios secretos norteamericanos, la Prensa ha acabado por sacar a la luz la más desagradable de las noticias: el enemigo estaba dentro de casa. Desde hace años, la CIA utiliza los servicios de profesionales de la información, para sus propios fines de agitación y confusión, tanto a nivel nacional como internaconal.

El propio director de la agencia, William Colby, fue el primero en dar una confirmación oficial, el pasado mes de Noviembre, a rumores que habían circulado durante años en los medios periodísticos del país e incluso allende las fronteras. Durante los interrogatorios a que fuera sometido en aquella época por el Comité de Espionaje de la Cámara de Representantes, Colby reconoció que la CIA suele utilizar los servicios de periodistas libres, colaboradores, tanto para obtener información sobre acontecimientos cubiertos por ellos, como para «plantar» historias prefabricadas en algunas publicaciones. Colby se negó a citar nombres, al menos en público. Pero investigaciones posteriores han ido revelando algunos, y es de esperar que las revelaciones continúen.

Así, se ha sabido, por ejemplo, que un redactor de la cadena radiotelevisiva CBS, una de las tres grandes en su género del país, era un agente de la CIA. Es el único caso que se ha revelado hasta ahora en que no se trata de un periodista que trabaja para la Agencia de espionaje, sino al revés. Naturalmente, el redactor en cuestión, Austin Goodrich, que trabajó para CBS unos meses en 1953, ha negado vehementemente haber tenido nunca conexiones con la CIA.

DE LA CIA A LA CIA

Para añadir a la confusión, la fuente de esta historia es Sig Mickelson, entonces ejecutivo de la CBS, que ha afirmado que despidió a Goodrich cuando se enteró de que era un agente de la CIA. Lo peculiar del caso es que Mickelson trabaja ahora para Radio Europa Libre, emisora fundada originalmente por la CIA y que muchos observadores pretenden sigue trabajando para esta organización, aunque otro escándalo hace unos años motivó que el Congreso se lo prohibiera explícitamente. El Comité Olímpico Internacional acaba de negarse a facilitar credenciales a los enviados de Radio Free Europe para los próximos Juegos Olímpicos, basándose en las supuestas relaciones que sigue manteniendo con la CIA. Mickelson ha afirmado asimismo que Frank Kearns, que fuera corresponsal de CBS en Africa y Europa también hace veinte años, trabajaba asimismo para la CIA.

Según fuentes de la misma CIA, la principal finalidad del uso de periodistas por la agencia ha sido la publicación de artículos en la Prensa no estadounidense, basados en información falsa, a fin de confundir al enemigo comunista. Sin embargo, el propio William Colby ha admitido que algunas de estas maniobras han disparado por la culata, ya que ha habido ocasiones en que estos artículos han sido recogidos en el lugar de su publicación por un corresponsal de una agencia o periódico norteamericano y han sido reproducidos en Estados Unidos, contribuyendo así a expender la confusión en el mismo Estados Unidos. Cosas de la guerra fría.

PUBLICACIONES Y AGENCIAS

En los años 50, la CIA fundó o tomó control de cierto número de publicaciones, tanto en Estados Unidos como en otros países, a fin de proporcionar una cobertura a sus colaboradores periodistas o a sus agentes figurando como tales. Algunos de ellos ha seguido operando hasta hace poco, como

William Colby ha reconocido que la CIA suele utilizar los servicios de periodistas libres, pero se negó a citar nombres, a menos en público. (Foto EFE-FIEL)

la agencia de noticias Forun World Features, con base en Londres, que cesó de funcionar, teóricamente al menos, durante el verano de 1975.

Es de suponer que sea a este tipo de actividades a lo que se refieren los propagandistas norteamericanos cuando afirman que la Prensa de su país es la única auténticamente libre en el mundo. Sin embargo, esta actividad muy bien pudiera constituir una violación de la libertad de Prensa, institucionalizada en la Constitución de su país. Un aspecto del problema que aún no ha sido explorado en las investigaciones sobre el tema.

Como es lógico, en cuanto se ha hecho público que la CIA utiliza los servicios de profesionales del periodismo, son numerosos los órganos informativos norteamericanos que han pedido que se publiquen asimismo sus nombres. Entre los que más presión ejercen al respecto está el influyente New York Times quien ha presentado ya dos solicitudes a la Agencia federal. Una a fin de que ésta revele qué empresas informativas, nacionales o extranjeras, han sido utilizadas por la CIA en los últimos 28 años. Otra, a fin de que sean revelados los nombres de los colaboradores del periódico, pasado o presentes que hayan trabajado para la Agencia. Ambas han sido rechazadas. (Fiel Servicios Especiales de EFE)

Entrevista Fidel Castro - Mohamed Lamine

Argel. — El primer ministro cubano, Fidel Castro (a la derecha), conversa con el primer ministro de la denominada República Democrática Arabe del Sahara. — (Telefoto CIFRA GRAFICA).

Hágase suscriptor de

Diario de Burgos

IMPORTANTE BODEGA DE RIOJA

PRECISA

DISTRIBUIDORES

DE SUS VINOS EN LA CAPITAL E IMPORTANTES COMARCAS.

Interesados, dirigirse a:

DISTRIBUCION

Calle Gran Vía, 16. LOGROÑO

información RELIGIOSA

SANTORAL

SANTOS DE HOY

Ss. Cirilo de Jerusalén, ob. y Dr.; Frigidiano, Anselmo, Alejandro, Narciso, obs.; Félix, dc.; Trófimo y Eucarpio, mrs.; Salvador de Horta, cf.

Misa: de Feria. De San Cirilo de Jerusalén (M.L.)

SANTOS DE MAÑANA

San José, esposo de la Santísima Virgen, Patrono de la Iglesia Universal. Ss. Apolonio y Leoncio, obs.; Juan, ab.; Landoaldo, pb.; Amancio, dc.; Quinto, Quintila, Cuartila, Marcos, Pancario, mrs.

Misa: de San José. Solemnidad.

CULTOS

ANUNCIACION. — Novena a la titular. Comenzará hoy.

Por la mañana, en la misa de doce y por la tarde, a las siete y cuarto, con misa y rosario.

SEMINARIO SAN JOSE. Fiesta Patronal. A las once y media, misa solemne concelebrada, presidida por el vicario general del Arzobispado, don Vicente Proaño Gil.

A las seis de la tarde, novena y homilía que predicará don José Luis Reguero Gómez, párroco de San Cosme. A continuación, acto eucarístico dando la bendición con el Santísimo el vicario pastoral del Arzobispado, D. Pedro Sáez Vesga.

AGUSTINAS DE SANTA DOROTEA. — Mañana, Festividad de San José, misas a las nueve y una de la tarde. Por la tarde, a las siete y media, Rosario y Misa con homilía, por el Rvdo. P. Valentín de la Cruz, C.D.

LA SEÑORA

DOÑA TECLA DE LA IGLESIA GOZALO

Falleció en el día de ayer, a los 84 años de edad, confortada con los Santos Sacramentos y la Bendición de Su Santidad.

(Q. E. P. D.)

Sus apenados hijos, doña Purificación, don Felipe, don Antonio, doña Victoria y don Paulino; hijos políticos, doña Victoria Zapiray, don Juan-Benito Pérez y doña Josefa García; nietos, biznieta, hermanos políticos, sobrinos, primos y demás familia.

SUPLICAN a sus amistades la tengan presente en sus oraciones y asistan a la misa de córpore presente que se celebrará en la iglesia parroquial de NUESTRA SEÑORA LA REAL Y ANTIGUA de Gamonal. HOY, JUEVES, a las DOCE, seguidamente la conducción del cadáver al cementerio de San José, actos de caridad por los que quedarán muy agradecidos.

Domicilio: Avda. Eladio Perlado, 35.

Burgos, 18 de Marzo de 1976

"La Misericordia"

Don Alberto Bartolomé consejero provincial de Bellas Artes

Según nos comunica la Delegación provincial de Educación y Ciencia, por resolución de fecha 10 de los corrientes, ha sido nombrado consejero de Bellas Artes de esta provincia, Don Alberto Bartolomé Arraiza, en el puesto dejado vacante por don Pedro del Barrio. El nuevo consejero provincial de Bellas Artes es doctor en Arqueología y licenciado en Filosofía y Letras en las secciones de Filosofía e Historia. Actualmente desempeña los cargos de director del Patrimonio Artístico de la Diócesis de Burgos y director de los Museos diocesanos, vocal de la Comisión provincial del Patrimonio Histórico-Artístico y conservador del Servicio de Investigaciones Arqueológicas de la Diputación provincial.

(Foto «FEDE»)

LA SEÑORA

D.ª ASUNCION SANTAOLALLA SAGREDO

Falleció en el día de ayer, en Briviesca, habiendo recibido los Santos Sacramentos y la Bendición de Su Santidad.

D. E. P.

Sus hermanos, Teresa y Baldomero; hermanos políticos, Beatriz Echevarría y Rosa Presilla; sobrinos, Baldomero, Fernando, Ruperto, Lorenzo, Jesús, José-Ignacio y Conchita, primos y demás familia.

RUEGAN una oración por el eterno descanso de su alma y la asistencia al entierro y funeral que tendrá lugar HOY, JUEVES, a las CINCO de la tarde, en la iglesia parroquial de SAN MARTIN, de Briviesca, acto seguido la conducción del cadáver al cementerio de dicha localidad.

Actos de caridad por los que anticipan las gracias.

Briviesca, 18 de Marzo de 1976

EL SEÑOR

DON ANTONIO ARZA DIEZ

Falleció en el día de ayer, en Sedano, a los 51 años de edad, después de recibir los Santos Sacramentos y la Bendición de Su Santidad.

D. E. P.

Su resignada esposa, doña Beatriz Díez Miguel; hijos, María José, José-Antonio, Ana-Mari y Miguel Angel; madre política, doña Emilia Miguel Real; hermanos, hermanos políticos, sobrinos, primos y demás familia.

RUEGAN ORACIONES POR EL ALMA DEL FINADO

El entierro y funeral se celebrará HOY, JUEVES, a las DOCE en el pueblo de Covanera. Acto seguido la conducción al cementerio de dicho pueblo.

Actos de caridad por los que anticipan las gracias.

VIVIA: Covanera.

Covanera, 18 de Marzo de 1976

(Funeraria "San José")

Mañana, misa solemne en el Cementerio San José

Mañana, 19, festividad de San José, titular del Cementerio municipal, se celebrarán en la Necrópolis, a las once de la mañana, solemnes actos religiosos, consistentes en una misa solemne y procesión por el recinto sagrado, a los cuales asistirá una representación del excelentísimo Ayuntamiento, integrada por el presidente y vocales de la Comisión de Sanidad y Cementerios.

El servicio municipal de autobuses como en años anteriores, hará los viajes necesarios antes y después de dichos actos religiosos.

Para comodidad de los fieles que acudan a dicho Cementerio, se advierte que a las trece horas del mismo día se celebrará una misa en la misma capilla.

Tercer Mundo: 70 por ciento de mujeres tuberculosas. De alguna manera tu mano limosnera puede contribuir a paliar el problema. Piénsatelo.

NUEVA DIRECTIVA DE DANZAS BURGALESAS JUSTO DEL RIO

El pasado domingo se celebró Junta general ordinaria para tratar de varios asuntos y entre ellos el nombramiento de la nueva Junta directiva que representará a la Sociedad durante el presente año. Dichos nombramientos recayeron en las personas siguientes:

Presidente: D. José María González Marrón.

Vicepresidente: D. Miguel Angel Plaza Moreno (reelegido).

Secretario: D. Francisco García Delgado (reelegido).

Vicesecretario: Srta. Milagros Santamaría.

Tesorero: D. Julián del Río.

Vicetesorero: Doña Amelia Andrés (reelegida).

Vocales socios activos: Don Dionisio Bello, don Gonzalo Navarro y don Carmelo de Santiago.

Vocales familiares: D. Miguel Alonso y don Cándido Urrez.

Vocal colaborador: D. Angel Martín.

Maestro director: D. Justo del Río.

CONFIRMACIONES EN SANTA AGUEDA

A las once de la mañana de ayer el arzobispo Dr. Don Segundo García de Sierra y Méndez ofició la santa misa de Confirmaciones en la parroquia de Santa Agueda donde fue recibido y acompañado por el párroco don Fernando Calvo; coadjutores don Pedro López y don Aureliano González, así como el presbítero jubilado don Enrique Arcos.

El Prelado confirmó a cien niños de ambos sexos de la citada feligresía.

TRABAJOS DE CALIDAD

TALLERES GRAFICOS

DIARIO DE BURGOS

San Pedro de Cardeña 34

Teléfono 20 73 58

DIVERSOS PROYECTOS Y MEJORAS EN EL CAMINO DE SANTIAGO CON MOTIVO DEL AÑO SANTO

Al regreso de Santiago de Compostela, el delegado provincial de Información y Turismo, Sr. Torres Royo, nos ha informado de las reuniones que han celebrado en dicha ciudad, los delegados provinciales de San Sebastián, Navarra, Burgos, León, y los de las cuatro provincias gallegas, presididas por el director general de Ordenación y Turismo, don Juan Careaga y el Comisario para el Año Santo Jacobeo, Sr. Díez Rey, con el fin de tener un cambio de impresiones en torno a la conmemoración jubilar.

Entre los temas tratados, figuran el de la señalización del Camino de Santiago, para dotarlo de los indicadores necesarios, así como la señalización de los monumentos que se hallan en las ciudades que jalonan la Ruta Jacobea, labor ésta a desarrollar con carácter urgente, contando para ello con la colaboración del Ministerio de Obras Públicas, Diputaciones provinciales y Ayuntamientos.

Es también otro de los propósitos, el de rescatar al menos por provincia situada en el Camino de Santiago, el "rescate de un monumento", tendiendo por esta operación a su reconstrucción, proporcionarle accesos, o iluminarlo adecuadamente.

En cuanto a los alojamientos complementarios, se concederán subvenciones a aquellos "campings" situados en la citada ruta, por parte del Ministerio de Información y Turismo, tendentes a introducir en ellos mejoras, en sus servicios o ampliación de su capacidad.

En materia de publicaciones, y tendente a llevar a cabo una gran campaña de propaganda no sólo en el interior, sino en el exterior, se han hecho ediciones muy amplias en español y diversos idiomas, tanto del folleto "Camino de Santiago", como el correspondiente a la ciudad de "Santiago de Compostela", un cartel del Año Santo que ya ha sido distribuído profusamente, y en estos momentos se está editando otro que va a salir en breve, en el que se aprecia sobre el fondo de pared, el bordón jacobeo, con la cruz, la calabaza y la concha venera, constituyendo el Camino de Santiago el eje de una campaña en la que se está actuando intensamente.

Con independencia de los festivales que puedan ser organizados por los Ayuntamientos enclavados en el Camino de Santiago, en la ciudad de Santiago de Compostela tendrán lugar grandes espectáculos, uno de teatro, que dirigrá Ricardo Carpio, un gran concierto por los Coros y Orquesta de TVE, en un recinto sagrado y tres días de ballet, dos a cargo del Teatro Nacional, y uno del ballet gallego Príncipe de Viana, todo ello en el mes de Julio, y concretamente coincidiendo con el día 25, en el que una alta personalidad del Estado presente la ofrenda nacional al Apóstol.

Se cuenta con noventa millones de pesetas para promover diversos aspectos del Año Santo, de los que cincuenta estarán directamente consagrados a la promoción directa de la idea y veintidós dedicados al acondicionamiento del Burgo de las Naciones para alojamiento de peregrinos.

Otra novedad, es que dentro de una semana quedará lista para empezar a funcionar la Oficina del Año Santo en Santiago de Compostela, en el Palacio de Rajoy, al frente de la cual se encontrará, como secretario que es de la Junta del Año Santo el canónigo don Jesús Precedo.

Al finalizar esta reunión todos los que intervinieron en la misma, presididos por el director general de Ordenación de Turismo, fueron a cumplimentar al señor arzobispo de Santiago, quien les recibió con extraordinaria amabilidad, y muy ilusionado con la labor que se ha iniciado a nivel nacional y extranjero, en pro del Año Santo Compostelano, lo que habrá de traducirse en que millares de católicos visiten y se postren ante el Apóstol.

MINUSVALIDO:

El Ministerio de Trabajo te ofrece en las nuevas dependencias del SEREM (Avda del Vena nº 11 Edificio Para) en Burgos una más completa y eficaz atención

Las misas gregorianas que comienzarán hoy, jueves, en la Capilla del Santísimo Cristo de la Catedral, a las 10 de la mañana (laborables), 9,45 (domingos y festivos); y en la parroquia de San Lesmes a partir del día 22 de Mayo próximo a las 8 de la tarde (laborables) y 7,30 (domingos y festivos), serán aplicadas por el alma de

DOÑA NEMESIA GIL CARCEDO

Que falleció el día 13 de los corrientes.

(Q. E. P. D.)

LA FAMILIA agradecerá la asistencia a alguno de dichos piadosos actos.

Burgos, 18 de Marzo de 1976.

EL SEÑOR

DON FERMIN BARBOLLA CARAZO

Falleció en el día de ayer, a los 75 años de edad, después de recibir los Santos Sacramentos y la Bendición de Su Santidad.

D. E. P.

Su resignada esposa, doña Luisa Alameda; hijos, Domingo, Marcelino y Eutimio; hija política, Elisa Miguel, nieta, sobrinos, primos y demás familia.

RUEGAN ORACIONES POR EL ALMA DEL FINADO

El entierro y funeral se celebrará HOY, JUEVES, a las DOCE en la iglesia parroquial de LA SAGRADA FAMILIA. Acto seguido la conducción al cementerio de San José. Actos de caridad por los que anticipan las gracias.

VIVIA: Residencia de Ancianos.

Burgos, 18 de Marzo de 1976

Funeraria "San José

actualidad BURGALESA

MOVIMIENTO DEMOGRAFICO. Durante el día de ayer se verificaron en el Registro Civil las siguientes inscripciones:

NACIMIENTOS. — Emilio José Llorente Pampliega, Ana Rosa Gómez González, Aránzazu Sáiz Guerra, Susana Hernández Sánchez, Rodrigo Sousa Fernández, Montserrat Calvo García, Carolina Esperanza Hermoso de Pablo.

MATRIMONIOS. — Don Elías Pérez y González con doña María del Rosario González y Vicario, mañana a la una en San Antonio Abad; don Eleuterio Cortezón y de la Fuente con doña María del Carmen García y Santos, hoy a la una en la capilla del Santísimo Cristo de Burgos S. I. C. B. M.; don Félix Manzanal y García con doña Bibina Millán y García, mañana a la una y media en la Merced; don Angel de San Antonio Hernández y Zahonero con doña María Soledad Calderón y Ruiz, mañana a la una en San Lesmes; don Antonio Laura y Hernández con doña María Soledad de la Fuente y López, mañana a la una en San Nicolás

DEFUNCIONES. — Eloísa Quirós y Martín, de Navas del Marqués (Avila), 78 años; Antonio García y del Olmo, de Quintanajuar, 86 años; Asunción Santaolalla y Sagredo, de Briviesca, 76 años; Leandro Peña y García, de San Miguel de Cornejuela, 88 años.

NOMBRAMIENTO. — Por Orden de la Presidencia del Gobierno se nombra delegado en Burgos de la Mutualidad General de Funcionarios Civiles del Estado a don Amalio Salguero Esteban, técnico de la Administración Civil del Estado.

CUPON PRO CIEGOS
N.º 217, PREMIADO
EN EL SORTEO DE AYER
muebles evelio
VITORIA 56 58 60 62

AUXILIAR ADMINISTRATIVO
MASCULINO
Edad entre 16 y 19 años.
Con dominio de Mecanografía
PRECISA
Importante Empresa de Burgos.
Interesados, escribir detallando "curriculum vitae", al número 17.844. Oficina de Colocación. San Pablo, 8. BURGOS.
(R. O. C. 17.844)

FARMACIAS DE GUARDIA. — Sra. Cuñado, plaza de Primo de Rivera, 2; Sr. Barrio, Arzobispo de Castro, 1 (Gamona); Srta. Rodríguez Simón, Avda. Gra. Vigón, 61, y Sr. Molinos, Nueva Avenida de Madrid, 4.

SOTO Y ALONSO, S. L.
VIERNES, DIA 19
A BRIVIESCA
Feria de los Novios
Varias salidas
Taquillas 15 y 16
ESTACION AUTOBUSES

EL CUPON PRO - CIEGOS.— En el sorteo celebrado en el día de ayer, resultó premiado con 2.500 pesetas, el número 217 y premiados con 250 pesetas, todos los números terminados en 17.

Viajes Sayca
PUENTE DE SAN JOSE
A MADRID
Salidas:
Jueves 18, 8 tarde.
Viernes 19, 8 mañana.
Regreso: día 21.
AGB, T-136
Moneda, 18 Tf. 209438

BOLETIN METEOROLOGICO.— Comprensivo de los datos recogidos ayer en el Observatorio del Instituto de Enseñanza Media Femenino.

Barómetro.— A las ocho de la mañana, 690,1; a la una de la tarde, 690,8; a las siete de la tarde, 689,2.

Temperatura ambiente. — Máxima, 14,6 grados a las 17 horas; mínima, 0,2 grados a las 3,30 horas.

Dirección y velocidad del viento.— A las ocho de la mañana, S— 7 kilómetros; a la una de la tarde, NW— 9 kilómetros; a las siete de la tarde, S— 6 kilómetros.

Humedad, 55 por ciento.

A VALENCIA
Fallas
Fiestas San José
Salidas:
Día 18: 7,30 mañana.
Día 19: 6,15 mañana.
Salida de Valencia:
Día 21: 8,30 mañana.
— ● —
19, 20, 21 MARZO
A MADRID
Salida:
Día 19, 8 mañana.
A MADRID TOLEDO - EL ESCORIAL. VALLE DE LOS CAIDOS.
Salida:
Día 19: 8 mañana.
Salida de Madrid:
Día 21: 10 noche.
Se facilita hotel.
Viajes ALMIRANTE
A.G.B N.º 166
San Lesmes, 10
Teléfonos:
205526 206407

Del DIARIO DE BURGOS correspondiente al domingo, 17 de Marzo de 1946

AYER tarde y con asistencia de colegiados de toda la provincia fueron bendecidos los locales del Colegio de Farmacéuticos de Burgos, instalados en la calle de Almirante Bonifaz, 16.

◆ **HA sido nombrado secretario de segunda categoría del Ayuntamiento de Briviesca, don Justiniano Hidalgo.**

◆ **EN Salas de los Infantes y a los 58 años de edad, ha dejado de existir el conocido industrial D. Estanislao Medrano Gil.**
También ha fallecido en nuestra ciudad, a los 71 años, D.ª Juliana Kremer Valdivielso, viuda de D. Santos Díaz.

◆ **LA temperatura máxima de ayer fue de 10,4 y la mínima, de 2,4.**

¿Campaña contra el Hambre? ¿Por qué? Pues porque lo que a ti te sobra a otro así de sencillo puede salvarle la vida Y ten en cuenta que muere de hambre

19 MARZO
día del PADRE
primera GRAN BOUTIQUE del REGALO
JAVIER
BURGOS · VALLADOLID · PALENCIA

Puente de San José
A VALENCIA
Fiestas Fallas
Salidas:
Jueves 18 y Viernes 19
● –
A MADRID
Salidas:
Jueves 18 y Viernes 19
– ● –
A MADRID - ESCORIAL - VALLE DE LOS CAIDOS LA GRANJA SEGOVIA
Salida. Viernes 19
Viajes Clunia
AGV G.B. 134
Paloma, 25
Teléfono 206633

SALA DE FIESTAS
(DANDY'S CLUB)
HOY, JUEVES, VISPERA DE FESTIVO
Sesiones:
TARDE Y NOCHE
GRANDES BAILES
Con la alegre y dinámica ORQUESTA
"DANDY'S CLUB"
SESION NOCHE:
Actuación de la ORQUESTA "ALARCIA" con su cantante,
ROSA ANGELICA

Cartelera de ESPECTACULOS

AVENIDA.— Hoy, 5,15, 7,45 y 10,30. Grandioso estreno: **Pánico en la ciudad** (S. c.) Argumento, adaptación, producción, dirección, Henri Verneuil. Estrella: Jean Paul Belmondo. La más gigantesca sucesión de peligros, emociones y «suspense», con «Minos», el maníaco sexual... (Rigurosamente mayores 18).

CALATRAVAS. 5,15, 7,45 y 10,30. Con Robert Redford y Faye Dunaway, dirigidos por el gran Sidney Pollack en un estreno de verdadera categoría: **«Los tres días del cóndor»** (3). Color. Cine cien por cien. Un documento interesante, muy actual. Apasionante por su fantástico «suspense». Mayores 18 y 14.

CONDAL.— Continua de 4 a 12. Hoy, un programa colosal. Charles Bronson con Jill Ireland en un film del Oeste, distinto a los demás: **Caballos salvajes** (3) Y **Zorro, el rebelde** (3). La más genial aventura de un personaje legendario siempre en defensa de los oprimidos. Ambas en tecnicolor. (Mayores 14 años).

CONSULADO. — Hoy, gran programa doble, en sesión continua desde las cinco de la tarde, con **El gran Caruso** (3R.) Con Mario Lanza. Caruso no es solamente una historia; es un ejemplo para las gentes de corazón sencillo. Y **Judas... ¡Toma tus monedas!** (3). Con Fernando Sancho. (Mayores de 14 años o menores acompañados)

DUCAL.— Hoy, de 4 a 12, doble asombroso: **La espada de Lagardere** (3). Jacques Dufilho. Estreno cumble. Grandiosa historia de aventuras, de acción infinita, de emociones soberbias. Y **Simón, contamos contigo** (3). Alfredo Landa. ¡La «bomba» del año, de carcajadas! ¡Totalmente desternillante! (May. 18)

GOYA.—Hoy, a las 5,30, 7,45 y 10,30, la maravillosa película **Tu dios y mi infierno** (3 R.) Con Analía Gadé Ud. que es la mujer ¿acosaría con las más bajas pasiones a un sacerdote íntegro? La película más polémica del año. Estremecedora, cruel como la vida misma; pero, a la vez, tremendamente humana. (Mayores de 18 años)

GRAN TEATRO.—Hoy, 5 15, 7,45 y 10,45. Un estreno importante. La película de los grandes premios. Concha de plata del Festival de San Sebastián **Boquitas pintadas** (3 R.) Amor, desengaños y recuerdos imborrables. La película que conmoverá a todas las mujeres que amen o que hayan amado. (May. 18).

TIVOLI (209045). 5, 7,45 y 10.30. De Joseph Losey, estreno de **«Una inglesa romántica»** (s.c.) Color. Con Glenda Jackson emparejada por primera vez con Michael Caine, en un inaudito e increíble triángulo de amor Una película brillante. ¿Corrosiva? ¿Insólita? ¿Insolente? (Sólo May. 18 años).

SALA DE FIESTAS (Dandy's Club). — Hoy, sesiones de tarde y noche. Orquestas **Dandy's Club y Alarcia**, con su cantante **Rosa Angélica.**

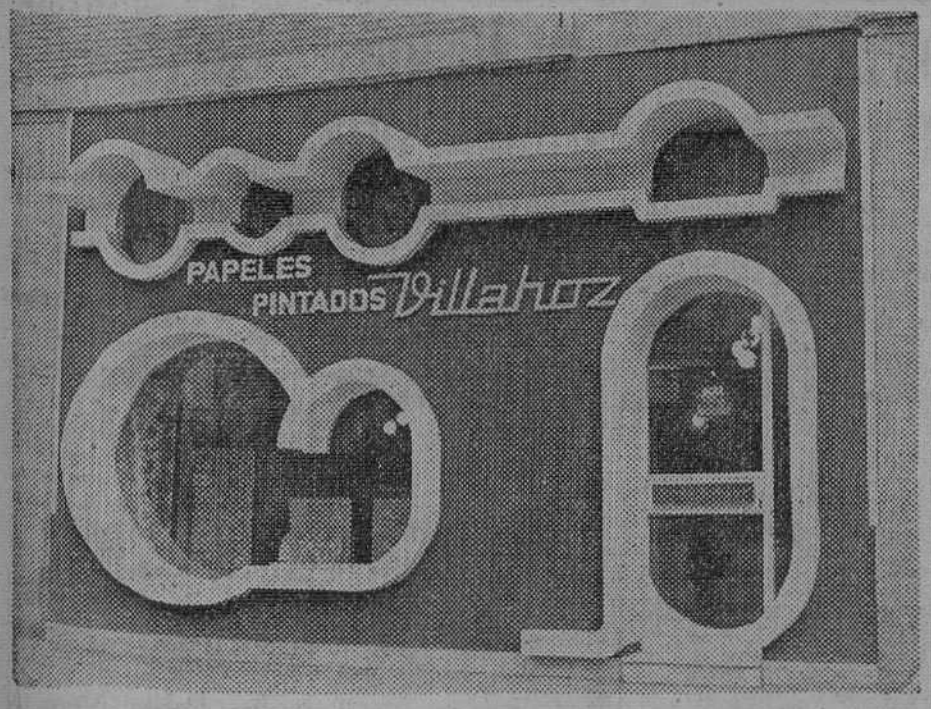

ACIERTE A LA HORA DE ELEGIR
ADMIRE LA SENSACIONAL EXPOSICION DE: PAPELES ALTA DECORACION, TELAS DE PAREDES, MOQUETAS, SUELOS.
RAMON Y CAJAL, 4 (Zona Zatorre) Teléfono 202207 BURGOS
DISTRIBUIDOR DE banaka

PLENO DE LA DIPUTACION

Subasta de la segunda fase del Hospital General por 119.458.324 pesetas

Solicitud para Burgos de un Centro Asociado de la Escuela Oficial de Idiomas de Madrid

Cesión de una parcela, de copropiedad con el Ayuntamiento para construir una Escuela de Maestría Industrial

Aportación de 100.000 pesetas a la Lonja de Lerma

A las once de la mañana de ayer celebró sesión el Pleno de la Corporación provincial bajo la presidencia de don Pedro Carazo Carnicero y con asistencia del vicepresidente de la Diputación, don Joaquín Ocio y de los diputados señores Espino, González García, González González, Grijalvo, Izquierdo, Olmedo, del Pozo, Rico Díez, Romera, Rubio, Sebastián y Varona; secretario don Julián Agut Fernández-Villa e interventor accidental, don Pablo Gayubo.

Leída y aprobada el acta de la sesión anterior se adoptaron los siguientes acuerdos:

OBRAS Y VIAS Y CONTRATACION

Aprobar el pliego de condiciones para la subasta de la segunda fase de las obras del Hospital General por un presupuesto de contrata de 119.458.324 pesetas.

Abonar el importe de la licencia municipal por un total de 87.989 pesetas correspondientes a la ampliación del proyecto de reforma del Edificio Consulado.

Pliego de condiciones para el concurso sobre adquisición de material contra incendios en el Sanatorio Psquiátrico de Oña, por un presupuesto de 3.896.917 pesetas.

Obras para aumentar la capacidad del depósito de agua en la Residencia de Ancianos de San Miguel del Monte, por importe de 294.380 pesetas.

Adquisición de una freidora industrial con destino a la cocina de los establecimientos Benéfico-Asistenciales

Aprobar el informe del ingeniero sobre el paso de la autopista Burgos-Málzaga por el Condado de Treviño.

Quedar enterados de la petición del alcalde de Eibar para que se varíe la denominación de la autopista Burgos Málzaga, por la de Burgos-Eibar.

BENEFICENCIA

Quedar enterados del aumento del coste de estancias de enfermas mentales internadas, por cuenta de la Diputación, en la Casa de Salud de Santa Agueda de Mondragón en la cantidad de 6.214.500 pesetas, lo que eleva el total a 33.214.500 pesetas.

EDUCACION, DEPORTES Y TURISMO

Solicitar la creación en Burgos de un Centro Asociado de la Escuela Oficial de Idiomas de Madrid, corriendo los gastos de limpieza, luz y ofrecimiento de locales a cargo del Ayuntamiento y Diputación, a cincuenta por ciento.

PROPIEDADES

Cesión gratuita de una parcela de terreno en el Polígono Docente del que la Diputación es copropietaria con el Ayuntamiento, al Ministerio de Educación y Ciencia para construir una Escuela de Maestría Industrial, con capacidad para 1.200 alumnos.

Cesión en la cantidad de 60.000 pesetas del cuadro «Sonata Romántica», que formaba parte del mobiliario del «Salón de Recreo», al autor de la pintura, don Javier Cortés.

El diputado Sr. Espino dio lectura a una petición para la cesión, mediante el pago de alquiler, del Edificio del Consulado a la Cámara de Comercio e Industria. El Sr. Espino defendió la cesión subrayando los extraordinarios méritos que en el desarrollo de Burgos realiza la Cámara de Comercio e Industria y apoyándose en el antecedente de haber sido el Consulado el precusor de la Cámara.

Le respondió el vicepresidente Sr. Ocio quien reconoció los méritos de la Cámara, indicando que la petición no se ajustabas la realidad, toda vez que el Edificio no fue nunca sede del Consulado, sino una casa construída por él y cedida a la Diputación para que se destinara al fomento de las Bellas Artes entre la juventud burgagaesa, como reza —dijo— la inscripción que figura en el edificio y de cuyo texto literal dio cuenta.

Sometida la propuesta del Sr. Espino a votación, fue rechazada. A favor votaron el Sr. Espino y el presidente de la Corporación.

INTERVENCION

Anteproyecto del Presupuesto Extraordinario número 47, con operación de crédito para la financiación de las obras comprendidas en la segunda fase del Hospital General, adquisición de mobiliario y material contra incendios destinado al mismo Sanatorio, por importe total de 173.987.526 pesetas.

Anteproyecto del Presupuesto Extraordinario número 48, con operación de crédito, destinado a financiar la construcción de una Escuela de Ayudantes Técnicos Sanitarios; adquisición de una finca con destino a Escuela de Capacitación Agraria y compra de maquinaria para la referida Escuela, por importe de 117.343.213 pesetas.

Liquidación del Presupuesto Ordinario de 1975 con superávit de 45.662.638 pesetas, debido al aumento de los ingresos y a la economía en gastos.

Liquidación del Presupuesto Especial Ordinario del Servicio de Contribuciones, del ejercicio de 1975, con un beneficio bruto de 2.624.702 pesetas.

Habilitación y suplementos de Crédito, con aplicación al superávit del Presupuesto Ordinario, por un importe total de 45.662.638 pesetas.

Certificado de obras y minutas de honorarios por un importe global de 5.657.788 pesetas.

FUERA DE CONVOCATORIA

Se acordó contribuir concien- mil pesetas a la puesta en marcha y funcionamiento de la Lonja de Contratación de Lerma.

ESTUDIANTE:

El SEGURO ESCOLAR te protege en los casos de Accidente Cirugía Tuberculosis Neuropsiquiatría Focología Infortunio

Solicita estos beneficios en el INSTITUTO NACIONAL DE PREVISION

AYUNTAMIENTO DE BURGOS

ANUNCIO

Hasta el día 10 de Abril de 1976 a las doce horas, podrán presentarse en el Negociado de Contratación de la Secretaría General de este Ayuntamiento, proposiciones para tomar parte en la subasta del puesto número uno de los exteriores del Mercado de Abastos de la Zona Norte, significándose que la apertura de plicas tendrá lugar en el Salón de Sesiones de la Casa Consistorial, a las doce horas del día 12 de Abril de 1975.

El tipo de licitación asciende a la cantidad de pesetas 320.000.

El pliego de condiciones se halla de manifiesto en dicha dependencia municipal.

Burgos, 17 de Marzo de 1976. — El Alcalde, P. D.: El Teniente de Alcalde, R. Cardona.

CRIMEN EN SAN FELICES

Por una discusión trivial, un vecino de San Felices mató a otro de Covanera

Un crimen se produjo en la madrugada de ayer, según nuestras noticias entre la una y las dos de la mañana, en el pueblo de San Felices, a consecuencia del cual resultó muerto Antonio Arzá Díez, de 51 años de edad, natural de Bilbao y residente en Covanera.

Este se encontraba en el establecimiento «Bar Restaurante Javier», junto con Víctor San Vicente López, de 51 años, vecino de San Felices. Parece ser que el trágico suceso tuvo su origen en una discusión que se inició sobre motivos auténticamente triviales, puesto que según se nos ha dicho, todo giraba en torno a la calidad de determinadas canciones, y perros. Lo cierto es que la controversia se fue agriando hasta terminar en desafío, por lo que ambos abandonaron el referido establecimiento y ya en la calle se enzarzaron a golpes, como consecuencia de los cuales Antonio Arzá resultó con la cabeza sensiblemente destrozada y con lesiones de tal gravedad que determinaron la muerte, sin que nada pudiera hacerse cuando fue recogido, todavía con vida.

La víctima deja viuda y tres hijos.

El agresor ha sido detenido por la Guardia Civil, trasladándole a la prisión del partido judicial de Sedano.

El suceso ha causado gran conmoción en la comarca de Sedano.

Talleres Gráficos Diario de Burgos

TODA CLASE DE IMPRESOS DE CALIDAD

FOTOGRABADOS

San Pedro Cardeña, 34 Teléfono 20 73 58

Papelería Tagra: Vitoria, 13 Teléfono 20 28 52

INAUGURACION DE LA EXPOSICION DE PREMIOS DEL XVII CERTAMEN NACIONAL JUVENIL DE ARTE

A las ocho menos cuarto de la tarde de ayer, en la sala de exposiciones de la Casa de Cultura, se inauguró la muestra que acoge a las 43 obras que han sido premiadas, en fase nacional, en el XVII Certamen Nacional Juvenil de Arte y que ahora recorre las diversas provincias españolas.

Entre otras personalidades, vimos en el acto inaugural al gobernador civil y jefe provincial del Movimiento, que llegó acompañado del delegado de la Juventud. Estaban asimismo el vicepresidente de la Diputación, delegados de Información y Turismo, de la Familia, de Acción Política, con los mandos de la Delegación organizadora y numerosos jóvenes. Esta muestra permanecerá abierta hasta el próximo día 25.

(Foto FEDE)

Vida cultural burgalesa

MUJER CON GUITARRA

No nos referimos al título de un "bodegón", sino a una artista burgalesa que compone, canta y se acompaña a sí misma con un instrumento de seis cuerdas. Se trata de Myriam de Río, que cuenta en su haber con varias actuaciones en RTV y que, por añadidura, cultiva la música "folk", tan extendida y tan del agrado del mundo juvenil.

Y digo música "folk" con permiso de mi amigo don José María Codón, verdadera autoridad en esta materia, porque este galicismo está aceptado hace muchísimo tiempo, dándose la circunstancia de que el Diccionario musical no recoge la palabra "demótica". Conste que a nosotros nos agrada más el derivado inglés por ser el vocablo mucho más eufónico. En los dos casos, "demótico" y "folklórico" vienen a significar lo mismo: canción popular, ciencia del pueblo. Y esto es lo que ha transmitido al público de su tierra la cantante Myriam.

Aunque hace dos años ya se escuchó en la misma Sala de Cultura a esta burgalesa, con motivo del homenaje a los hermanos Machado, existían grandes deseos de oírla nuevamente. Y en nada se conoció que casi a la misma hora se disputara un gran encuentro de fútbol en Madrid. La Casa de Cultura, elástica en estos casos, dio cabida a una cantidad inverosímil de oyentes, que tuvieron que librar batalla para tomar posiciones.

Siete canciones en la primera parte y seis en la segunda integraban el programa, que Myriam interpretó sin orden pero concertadas, añadiendo algunas más. Las titulaciones de las mismas ya adelantaban una calidad poética y dignidad de lenguaje, poco frecuentes y tan necesarias hoy si queremos elevar su categoría estética.

M. de Río tiene voz amplia, agradable; de mejor calidad y más íntima y persuasiva en los registros medio y bajo. Da muestras de poseer ritmo interior, sensibilidad melódica y gran sentido de la tonalidad: cualidades todas éstas determinadas quizás por su condición compositora, que, a la vez, demostró técnica suficiente en la guitarra. Así no le será difícil superarse y si pone empeño en la tarea, el triunfo puede sonreírle pronto.

Myriam de Río escuchó cálidas ovaciones, a las que unimos la nuestra. Digamos también que el acto estuvo organizado por la Delegación provincial de Cultura del Movimiento y que fue presidido por el gobernador civil, delegado de Información y Turismo, vicepresidente de la Diputación provincial, delegado de Cultura y Ciencia y concejal señor García Martín.

Rafael NUÑEZ ROSAENZ

Hoy, conferencia del Dr. don Tomás Ramón Fernández

Esta tarde, a las ocho y en el salón de actos de la Casa de Cultura, pronunciará una conferencia sobre el tema «El sentido actual de la Región», el catedrático de Derecho Administrativo de la U.N.E.D. Dr. don Tomás-Ramón Fernández, que además ostenta el cargo de decano de la Facultad de Derecho de dicha Universidad.

Este acto servirá, para presentar en Burgos al Instituto Regional Castellano Leonés. Por otro lado, es de resaltar la condición de [illegible] conferenciante, que tiene, pese a su juventud un extenso «Curriculum» intelectual figurando en él más de medio centenar de trabajos y publicaciones. Fue catedrático de Derecho Administrativo en la Facultad de San Sebastián hasta el año pasado cuando pasó a ocupar el cargo que ahora tiene y que ya hemos citado.

Su densa personalidad ciertamente, no cabe en la breve reseña del anuncio de una conferencia, pero sí es conveniente tener al Dr. don Tomás-Ramón Fernández dentro de la antología de burgaleses que triunfan nada menos que en el mismo seno de la Universidad.

Hoy, recital poético sobre Pablo Neruda

Presentado por el Grupo "Alcuza" tendrá lugar hoy, en el Aula de Cultura de la Caja de Ahorros Municipal (Alhóndiga), a las ocho de la tarde, un recital poético en torno a la obra "Canto General" de Pablo Neruda.

Recitará José A. Fregonese con montaje musical de T. Sourriba.

SESION DE LA COMISION MUNICIPAL PERMANENTE

Despachó numerosos asuntos de trámite

Bajo la presidencia del primer teniente de alcalde, don César Rico Pardo y con asistencia de los señores Cardona Ortega, Pacheco Pérez, García Martín, Matesanz Sanz, Sevilla Vélez y López-Gómez, celebró sesión anoche la Comisión municipal Permanente que, entre otros de trámite, aprobó los siguientes acuerdos:

BENEFICENCIA. — Aprobación del Padrón de Beneficencia que regirá durante el presente año.

GOBIERNO.— Adquisisión de vestuario para los componentes de la Sección de Gala de la Policía Municipal.

HACIENDA.— Padrón para el percibo de los derechos y tasas por motores, canalones y subsuelo correspondientes al ejercicio de 1976.

Adquisición de un terreno a don Timoteo Arribas Rodrigo para el vertedero próximo al barrio de Cortes.

Cambios de titularidad de cuotas por contribuciones especiales por obras de alumbrado en las calles de las Trinas y Diego Laínez.

Devolución de la fianza constituída para responder de la adjudicación del solar número 16 de la antigua plaza de toros, por don Félix Adrán Angulo y hermanos.

OBRAS. — Concesión de licencias para la ejecución de los siguientes obras: Al Colegio La Salle, un Polideportivo en el interior del Colegio, calle Martín Antolinez.

Reforma de locales: A Lecisa, S. A., en Nuestra Señora de Belén, número 4.

A Optica Científica Burgalesa, en Plaza de José Antonio, número 7.

A don Julián Pérez García en calle de Compostela.

Al Banco de Vizcaya, en la calle de Clunia, Amaya.

A don Antonio Sánchez Gómez, en plaza de la Cruzada, númeo 6.

A doña Eloísa Juez Martínez, en calle de Compostela, número 15.

A la Obra Sindical del Hogar, para sustitución de los ascensores del grupo de viviendas "Generalísimo Franco», sito en la avenida de los Reyes Católicos.

A Inmobiliaria Río Vena, a don Alfonso Montoya Ortega y a don Ricardo Garilleti, para acometida a los colectores de la calle Sanz Pastor y avenida del Cid, Arzobispo de Castro y calle de San Lesmes, respectivamente.

A don Marciano Ruiz Orcajo y don Ignacio Martín Calleja, para la supresión de rebaje de bordillos frente a las casas número 32 de la calle de Romanceros y número 15 de la calle de Santa Cruz.

Autorización a don Virgilio Estébanez Arce para demoler el edificio señalado con el número 1 de la calle de Valladolid con fachada asimismo a la calle de la Calera.

A la Compañía Telefónica Nacional de España para reposición de instalaciones en la confluencia de las calles de las Fuentecillas y de León.

Aprobación de la certificación número 5, por las obras de acondicionamiento de la travesía de la carretera nacional número 1, calle de Vitoria en la zona de Gamonal, por 520.574 pesetas a favor del contratista don Abrahám de las Heras de la Cal.

Modificación del acuerdo que autorizaba a don Fernando Para García, para construir unos edificios en una calle de nueva apertura entre las de los Arzobispos de Castro y Pérez Platero, respecto a la garantía que debe constituir para responder de las obras de urbanización.

Desestimación del recurso interpuesto por don Benedicto García Pérez contra la liquidación de derechos y tasas por la concesión de licencia para la reforma de un local en la plaza del Vena.

PERSONAL. — Jubilación forzosa por cumplimiento de la edad reglamentaria del interventor de Arbitrios don José de la Fuente Romo, agradeciéndole los servicios prestados.

SERVICIOS. — Certificación del mes de Octubre del pasado año por las obras de alumbrado de la plaza y parte de la calle Condesa Mencía de la Barriada Yllera, realizadas por Industrias Eléctricas Francisco Benito Delgado, por importe de 130.307 pesetas.

CUENTAS.— Se aprobaron las presentadas.

FUERA DE CONVOCATORIA.— Se dio cuenta de varios documentos recibidos, resolviéndose lo procedente.

OPERACION COMBINADA Y NOCTURNA

La Policía frustra un robo y detiene al ladrón, que vino de Bilbao a Burgos

El delincuente intentaba acceder a una caja fuerte, rompiendo el tabique y los ruidos delataron su acción

Un eficaz servicio conjunto de la Policía gubernativa y municipal, con sus efectivos de patrulla nocturna, ha evitado la consumación de un robo y conseguido la detención del delincuente que, según propia manifestación, vino de Bilbao a nuestra ciudad dispuesto a robar donde fuese.

A las tres y media de la madrugada de ayer fueron detectados unos ruídos que procedían de los bajos de la casa señalada con el número 75 de la avenida del Cid, que corresponden a la ebpresa «Mialmen, S. A.», de materiales de construcción.

En vista de la persistencia de los ruidos que podían provenir de martillos y piquetas y alertados oportunamente los servicios de noche de la Policía municipal y del Cuerpo general de Policía, por si tales manifestaciones delataran algún posible acto delictivo, se dio conocimiento al propietario de «Mialmen, S. A.», don Miguel Angel Alonso Rueda que tiene su domicilio cerca de los bajos antes mencionados, al paso que los agentes de Orden público provistos de vehículos, rodearon el edificio.

El señor Alonso Rueda penetró en su local, examinando el interior y comprobando que los golpes denunciados procedían de un tabique donde se encuentra enclavada la caja fuerte lo que permitía abrigar la hipótesis de la presencia de un ladrón o ladrones en su intento de acceder hasta aquélla para robar.

Ante semejante sospecha se llevó a efecto un minucioso reconocimiento por la zona interior de la manzana que da a unos patios, participando en la exploración los inspectores del Cuerpo general de Policía y miembros de la Policía municipal y de la Policía Armada que se sumaron a la búsqueda y captura del presunto ladrón teniendo que saltar por los tejados de unos cobertizos, orientándose hacia la zona colindante de la calle de San Francisco.

Oculto en una carbonera y esgrimiendo, amenazante un hierro, fue encontrado Alfonso Estéban Santos, natural de Muelas del Pan (Zamora), de 36 años, vecino de Bilbao, el cual, según manifestó, había llegado a nuestra ciudad alrededor de las seis de la tarde del martes, dispuesto a robar donde fuese.

Las fuerzas de Orden público de los Cuerpos citados levantaron las correspondientes diligencias y el detenido, juntamente con el atestado instruído en la inspección de guardia de la Comisaría del Cuerpo general de Policía y varios materiales que se le ocuparon para sus acciones delictivas, fue puesto a disposición del Juzgado de guardia.

Está usted invitada por

Elizabeth Arden

A una consulta privada con su Especialista de Belleza, para aconsejarle sobre el maquillaje y tratamiento más adecuado para su cutis.

PERFUMERIA

ridruejo

DURANTE LOS DIAS

15 AL 20 DE MARZO

ambos inclusive, en:

CALLE MADRID, 40-42

Elizabeth Arden

DIFICULTADES EN LAS DELIBERACIONES DE LA COMISION NEGOCIADORA DE LA CONSTRUCCION

Un grave problema surgió ayer en las deliberaciones que desde el lunes pasado viene manteniendo la Comisión negociadora del sector de la Construcción (diez sociales y diez empresarios).

La Comisión se reunió a las cuatro y media de la tarde y la representación social —según nuestras noticias— hizo saber su disgusto por la ruptura, por parte de una empresa, de los acuerdos pactados para poner fin a la huelga de la Construcción que afectó a la ciudad los últimos días de la pasada semana.

Según nuestros informes, la empresa constructora «Fomento y Obras», que realiza los trabajos del Polígono residencial «Carrero Blanco», ha prescindido de quince de sus trabajadores que habían sido admitidos en período de pruebas y antes de que el plazo reglamentario se cumpliera; actitud, al parecer, completamente legal.

La representación social estima que se ha incumplido las promesa de «no aplicar sanciones, despidos ni represalias» por parte de la citada empresa constructora de la que se quejan también por no haber abonado —en la mañana de ayer por lo menos— los salarios correspondientes a los días de huelga y que se habían prometido por el sector empresarial.

Por otra parte y dentro de las deliberaciones los empresarios parece que han fijado el tope máximo del salario neto del peón en 14.500 pesetas, propuesta que la representación social habrá de someter a la asamblea de enlaces.

En círculos sociales de la Construcción hay quejas contra la «Fomento y Obras» por no contar en Burgos con enlaces sindicales, siendo su plantilla de unos trescientos operarios.

Según se nos informa, el resto de las empresas del ramo han cumplido lo pactado y son buenas las relaciones de trabajadores y empresarios residentes en la ciudad.

HOY, ASAMBLEA DE OBREROS DE «SCALA»

Hoy, a las cinco y media, en la Casa Sindical, celebrarán asamblea los obreros en paro de la factoría "Cerámica Scala". En la reunión se estudiará el problema que les afecta.

Multas por fraude a dos empresas

Madrid (Cifra).— A tres millones de pesetas se eleva la cuantía de las multas impuestas a dos empresas, por fraude, según hace pública una resolución de la Dirección General de Información e Inspección Comercial que hoy inserta el «Boletín Oficial del Estado».

Quinientas mil pesetas de sanción se han impuesto a «Chocolates Hueso, S. A.», de Ateca (Zaragoza), por fraude en la fabricacón de chocolate con leche, adulterado con grasas extrañas, que no corresponden a manteca de cacao con las adiciones autorizadas.

A «Aceites del Bajo Aragón, S. A.» (ADELSA), de Madrid, se le impone una multa de dos millones quinientas mil pesetas, por envasado y venta de aceite puro de oliva adulterado.

Lea Vd. siempre

Diario de Burgos

«MINOS» EL MANIACO SEXUAL SIGUE COMETIENDO SUS CRIMENES. LAS VICTIMAS SON SIEMPRE MUJERES DE VIDA ALEGRE...

HOY - HOY - HOY - HOY

GRANDIOSO ESTRENO

VERNEUIL - BELMONDO

Argumento: HENRI VERNEUIL

Adaptación: HENRI VERNEUIL

Producción: HENRI VERNEUIL

Dirección: HENRI VERNEUIL

Super-estrella: JEAN PAUL BELMONDO

¡¡¡LA MAS GIGANTESCA SUCESION DE PELIGROS, EMOCIONES Y SUSPENSE!!!

Por deseo especial de JEAN PAUL BELMONDO, este actor NO HA SIDO «DOBLADO» EN NINGUNA SECUENCIA DE ESTE FILM.

¡LA PELICULA MAS PELIGROSA QUE SE HA FILMADO!

¡1.000.000 DE ENTRADAS VENDIDAS EN LOS PRIMEROS 15 DIAS EN FRANCIA!

De sobresalto en sobresalto usted permanecerá aferrado a su butaca, sin un momento de respiro.

AVENIDA

5,15 — 7,45 — 10,30

La BOLSA

LO MISMO: UN SOLO COMPRADOR

Madrid (De nuestra Redacción). — Un día más hay que depetir lo mismo: desinterés de compradores particulares y gestores de Sociedades, mientras una mano recoge el papel que va saliendo, tratando de mantener los niveles de cotizaciones actuales, especialmente en los valores más característicos del mercado. Sólo falla el objetivo en el sector bancario, dada la forma en que abruma el papel a la venta. Y en esta sesión hasta el índice ha salido casi perfecto con la mepora de una centésima. Ya ven que casualidad y que curioso. Es posible que los operadores habituales estuvieran pensando más en el partido de fútbol de la noche que en las cosas de Bolsa. Indice general 88,95 (+0,01).

Matizando una miajita más diremos, que dentro de este "quehacer" bursátil, corresponde subir ocho a Olarrá, 5 a Asland y dos a una serie de valores muy elegidos. Las eléctricas, en esa línea ahora acostumbrada de un entero o dos diarios de mejora, absorviéndose muchos títulos. Los Bancos con un control bajista convenido, que se concreta en pérdias entre cuatro y siete enteros.

Los cupones de Papelera Española tenían un teórico de 72 pesetas y se pagaron a 61; las acciones a 150. Supone perder unos trece duros en el desdoble. En los demás derechos de suscripción presentes en el mercado hay pérdidas casi generales, destacando los diez que pierden los de Finanzauto.

Aunque ahora sirve de muy poco, digamos que el cierre dejaba a la Bolsa desastida. Una palabreja nueva que nos hemos sacado de la manga.

JUSTO IRIONDO MENDIETA

(Información facilitada por el Banco de Santander)

MADRID

ACCIONES

BANCOS. — Santander, 785; Exterior, 590; Central, 792; Hispano, 485; Ibérico, 591; Popular, 586; Fomento, 590; Bilbao, 653; Vizcaya, 613; Mercantil, 798; Bankisur, s/c.; Noroeste, 296.

ELECTRICAS. — Visego, 129; Zarazoga, 101; Fecsa pequeñas, 123; Fenosa, 113,50; Cantábrico, 130; Hidrola, 134,25; Iberduero, 161,50; Sevillana, 137; Madrileña, 127; Cataluña, 111,50.

VARIAS. — Aguila, 138; C. Santander, 69; Ebro, 626; Celsa, 145; I. Metro, 208; Urbis, 206; Inversiones, 278; Fibansa, 284; Duro Felguera, 105; Ponferrada, 158; Campsa 288; Tabacalera, 299; Astilleros, 92; Transmediterránea, 115; Aragonesas, 131; Explosivos, 300; Hidro Nitro, 210; Cepsa, 411; Seat, 138; Citroen, 103; Santa Ana, 83; Fasa, 102; Femsa, 148; Telefónica, 184; Metro, 102; Mobinter, 466; Viñedos Españoles, s/c.; Bodegas Internacionales, s/c.

CUPONES

Bancobao, 385; Galerías, 170.

BILBAO

BANCOS.— Vizcaya, 610; Bilbao, 645.

Banco de Santander

BOLSA — BANCA — CAMBIO
Espolón, 12.

CAMPAÑA CONTRA EL HAMBRE OBJETIVO: GUATEMALA

La Campaña Contra el Hambre en el Mundo, en su acción específica de ayuda y promoción, se responsabiliza en Guatemala de realizar un plan reconstructivo de las zonas devastadas:

—Viviendas para Guatemala.
—Escuelas para Guatemala.
—Cultivos y trabajos para los guatemaltecos.

Nuestra aspiración es que todos colaboremos para la ejecución pronta de estos proyectos, que palie de alguna forma la desastrosa situación que en la actualidad atraviesa.

Los donativos pueden ingresarse en la cuenta abierta de CAMPAÑA CONTRA EL HAMBRE, con la indicación "para Guatemala", con la garantía que la acredita, en las Cajas de Ahorros y Bancos Español de Crédito, Bilbao, Vizcaya, Hispano Americano, Santander, Central y Castilla.

TOROS

Hoy se inaugura una exposición de grandes maestros de la pintura taurina

A partir de hoy, de doce a dos y de seis a nueve de la tarde, será exhibida en la sala de exposiciones del "Aula Espolón", de la Obra Cultural de la Caja de Ahorros del Círculo Católico, una interesante y valiosísima colección de obras de grandes maestros de la pintura taurina.

Pertenece esta colección a don Fermín Guerra, veterano aficionado, que ha logrado reunir pacienzudamente a lo largo de muchos años, óleos, acuarelas, dibujos a pluma, apuntes, etc., de los más famosos artistas y cartelistas taurinos, como Roberto Domingo, Martínez de León, Antonio Casero, Saavedra, González Marcos y José Puente, entre otros, y de los que se mostrarán al público cincuenta y dos obras en esta interesante exposición que ha de entusiasmar al buen aficionado y al simple admirador de toda obra de arte.

Esta colección ha sido ya exhibida con rotundo éxito en Madrid, León y otras ciudades españolas y ahora llega a Burgos, merced al patrocinio cultural de la Caja de Ahorros del Círculo Católico, cuya "Aula Espolón" se verá visitadísima estos días, puesto que la exposición permanecerá abierta hasta el 28 del mes en curso.

BRONCA A «EL VITI» EN SU REAPARICION

Valencia (Logos). — La tercera corrida fallera ha quedado reducida a un mano a mano entre «El Viti» y Francisco Ruiz Miguel. Minutos antes del paseíllo se anunció por los altavoces de la plaza que Palomo Linares se había puesto enfermo.

Del encierro de Matías Bernardos, los veterinarios han rechazado dos toros en el apartado y han sido sustituidos por otros dos de «El Jaral de la Mira». Todos los lidiados han estado en la misma línea de falta de fuerzas, rodando por la arena varias veces.

Santiago Martín «El Viti», que reaparecía después de su retirada, ha estado en los dos primeros de su lote muy artista, cuidando a sus enemigos para que no se cayeran y sacándoles algún que otro pase con temple. Mató a ambos de sendas estocadas (palmas). Al quinto no quiso ni verlo, limitándose a un breve muleteo Falló con la espada. Estocada corta después de siete pinchazos. Bronca.

Francisco Ruiz Miguel puso voluntad en su labor y luchó con la falta de fuerzas de los tres que le tocaron en suerte. Las tres faenas fueron del mismo corte, con pases templados. Sobresalió su labor en el cuarto, al que toreó con ajuste con la mano izquierda. Mató a cada uno de los tres de una estocada. Ovación en los tres.

SUSPENDIDO PARTE DEL TRAYECTO DEL "PUERTA DEL SOL"

Madrid (Logos). — La circulación del Ter «Puerta del Sol» que enlaza diariamente Madrid y París, sólo circulará, a consecuencia de la huelga de los ferrocarriles franceses, en el trayecto Madrid-Irún e Irún-Madrid durante los días 17 y 18 de Marzo, puesto que su recorrido por territorio francés, en las fechas indicadas, está suspendido, según nos informa el gabinete de Prensa de RENFE.

Finalizaron las reuniones de la Comisión de Asuntos Culturales hispano-francesa

Madrid (Cifra). — Esta mañana han finalizado las reuniones de la Comisión mixta hispano-francesa de asuntos culturales, científicos y técnicos, con la presencia del ministro de Asuntos Exteriores español, José María de Areilza.

En la reunión se trataron exclusivamente asuntos de tipo cultural, como financiación de Centros culturales e intercambios artísticos El acta de la reunión fue firmada por el director de Relaciones Culturales del Ministerio de Asuntos Exteriores, señor De la Serna.

ESPECULACION MONETARIA ANTE LA POSIBLE REVALUACION DEL MARCO

También el dólar prosigue en alza mientras la lira cae en vertical

Londres (Efe).— Los Bancos de emisión de varias naciones, se han visto obligados a intervenir decisivamente ante la especulación iniciada a raíz de los rumores sobre una posible revaluación del marco alemán.

AUN EXISTEN FUERTES PRESIONES

Bruselas (Efe).— El dólar se ha cotizado de manera irregular en los primeros momentos de la sesión de hoy, en el cambio de divisas de Bruselas.

En Londres, la libra ha recuperado parte de su descenso de ayer, pero en Zurich y Francfort cotizó a la baja. El dólar vuelve, pues, a ganar diferencias, excepto en los mercados de Zurich y Francfort, donde cedió terreno frente al marco y al franco suizo y en Bruselas, donde también cedió en la cotización con el franco belga.

LA LIRA LLEGO AL 25 POR 100 DE DEVALUACION, FRENTE AL DOLAR

Milán (Efe).— Momentos antes del cierre del mercado de divisas de Milán, el dólar se ha cotizado a 880 liras, frente a la de ayer, que fue de 842. Por lo tanto, la lira superó ya la depreciación del 25 por 100 respecto al cambio del dólar, desde el 20 de Enero pasado, cuando se cerraron los mercados de cambio oficiales.

SUBASTA DE VINOS DE CALIDAD

Hay una botella cuyo precio de salida es de 55.000 pesetas

Madrid (Cifra). — Una botella «Marqués de Murrieta» de la cosecha de 1908, cuyo precio de salida es de cincuenta y cinco mil pesetas, es la «vedette» de la subasta de vinos de calidad que los días 22 y 23 de Marzo se celebrará en el primer Salón Internacional de la Alimentación de Barcelona, patrocinado por el Instituto Nacional de Denominación de Origen («INDO»).

Los objetivos de esta subasta son, en primer lugar, promover el interés hacia los vinos españoles de calidad y por ende hacia los vinos de denominación de origen; promover asimismo hacia los vinos españoles de calidad una audiencia que se presume internacional, acostumbrar a calibrar valores, distinguir la calidad de vino y descubrir cuántos son los que aprecian esta calidad de los vinos en sí mismos, hasta el punto de acudir a pujas en una subasta por un buen producto.

La subasta se divide en varios lotes. En primer término, existen diez lotes de veinticuatro botellas cada uno, de vinos españoles de denominación de origen, con etiquetas genéricas de los respectivos Consejos reguladores.

Del lote 11 al 370, se trata de vinos españoles de calidad, de marcas comerciales, entre las que se encuentran productos que son las últimas existencias de algunas añadas o de algunas marcas. Es en este conjunto, donde con el número 91, figura la botella de «Marqués de Murrieta», de 1908, que tiene fijado un precio de salida de cincuenta y cinco mil pesetas.

Los lotes 371 al 468 están formados por vinos de Burdeos, Oporto, Renania-Palatinado, Wurtemberg, Valais, Badacsyl, Chianti y Verolo. En estos lotes hay vinos de las cosechas de los años 1826, 1862, 1893, 1899 y 1900.

COMENTARIO Y NOTICIA DE TELEVISION

Por Alberto MATTHIES CASTRO

«EL GATOPARDO», UNA OBRA DE ARTE, POCO APTA PARA LA PEQUEÑA PANTALLA

Hay obras de arte cinematográficas a las que le va la pequeña pantalla, —tal es el caso de «Ordet», de Dreyer, cuyo blanco y negro original, la severidad de su ambientación, su sublime austeridad le van como anillo al dedo a la Televisión. Pudieron comprobarlo quienes la semana pasada contemplaron el film dentro de «Cine-Club» del UHF. Por contra, hay producciones que se resienten de un modo notable. En este sentido, uno se atreve a afirmar que ver «El gatopardo» (1962), en blanco y negro, reducido al casi rectángulo del televisor, en lugar de su original supertechnirama, es un atentado artístico que desvaloriza en grado sumo, sus grandes valores. Esto es lo que va a suceder hoy con este film de Luchino Visconti, de larguísima duración, que a partir de las nueve y media de la noche anuncia RTVE. «El gatopardo», por televisión (aunque entre aquellos que dispongan de televisión en color si es que la copia llega por tal sistema) no es ver «El gatopardo». El film es una obra maestra de la estética utilizada al máximo para conseguir la expresión de una época de tránsito de la aristocracia a la burguesía en la Sicilia del XIX, cuando invade la isla Garibaldi, tránsito que en realidad se convertirá en entroncamiento de ambas partes.

Para ello se utiliza una muy cuidada puesta en escena, una elección de las tonalidades del color, unos decorados y una fotografía espléndidos, a través de una técnica narrativa que cultiva una refinada belleza formal, un pulido tratamiento de los personajes con una mezcla tan perfecta de todos estos elementos que hay quien ha asegurado que el film es «un acto de verdadera cultura». Por ello es fundamental ver la cinta tal como fue concebida, con toda la elegancia que le da el color y la pantalla alargada para la que fue rodada. La censura de RTVE, le ha otorgado dos rombos. Merece destcarse, de modo especial, la larga secuencia del baile, al menos tal y como se visan en el cine. Interpretan los principales papeles Burt Lancaster, Alain Delon, Claudia Cardinale, Nina Morelli, Paolo Stoppa, Romolo Valli y Serge Regiani.

EL MOTIVO DE LAS SOSPECHAS DE TONGO

El asunto del concurso de baile del pasado «Directísimo», sigue dando que hablar. Ayer recogíamos las declaraciones de Iñigo en torno a los incidentes y su afirmación de que no hubo tongo de ninguna clase. Por su parte, Jos G. Pastor, en su sección diaria «Madrid confidencial», que se publica en el diario «Ya», dice: «Cuando se anunció la pareja ganadora del concurso de baile, según se dice por los pasillos de Prado del Rey, resultó que la integraban dos personas vinculadas, al parecer, con relaciones de amistad a alguien que realiza determinada misión en el programa. Parece que esto no lo ignoraban los asistentes al programa y provocó el consiguiente alboroto...».

En otro lugar del citado periódico, se asegura que en vista de los incidentes el premio de 25.000 pesetas, debió de ser abonado en las oficinas del programa y que los vencedores consideraban justo el veredicto, asegurando: «Hemos ganado porque llevamos bailando juntos 30 años».

Lo cierto es que resulta un poco extraño que se arme un escándalo televisivo por 25.000 pesetas. Sería triste. Vamos a imaginar que no ha sido así mientras no se demuestre lo contrario. Pero como se ha dicho muchas veces no sólo basta con ser honrado, sino hay que parecerlo. Lo que está claro es que no resultaba conveniente que precisamente participaran en el concurso personas relacionadas con alguno de los responsables de «Directísimo».

Para acabar, añadamos, que si no se suprime en vista de lo sucedido, es posible que este sábado, haya un concurso dedicado a ritmos más modernos. Al menos, así se ha publicado en Madrid.

NATACION DESDE HOY AL DOMINGO

A partir de hoy, RTVE anuncia una serie de retransmisiones correspondientes al campeonato de España de natación, que se celebran en la piscina cubierta de 25 metros del Club de Natación de Sabadell. Para esta tarde, a las cinco y media, está prevista una conexión que durará hasta las seis y media. Mañana, festividad de San José, la retransmisión será de once de la mañana a dos de la tarde. El viernes, de cinco y media a seis, y el domingo, habrá diversas conexiones dentro del espacio «Sobre el terreno».

A PARTIR DE MAÑANA, PATINAJE

Desde mañana, habrá varias conexiones con Jaca, escenario del campeonato del Mundo de patinaje artístico sobre hielo para patinadores profesionales. Según los programas oficiales, se podrá ver parte del citado campeonato mañana viernes de cinco y media a seis y media, el sábado de ocho a nueve (en este caso a través de UHF) y el domingo, de cinco y cuarto a seis, por la primera cadena.

«LOS LIBROS», SUSTITUYE A «EL QUINTO JINETE»

Ya ha concluido la muy irregular serie «El quinto jinete», dirigida por José Antonio Páramo. Junto a algunos episodios estimables, otros han sido bastante mal acogidos por el público. En su lugar se emitirá «Los libros», que como «El quinto jinete», irá alternándose quincenalmente con «El teatro». Algunos programas rodados con destino a esta serie, han sido exhibidos ya hace algunas semanas, disfrazados bajo el título de «Cuentos y leyendas». Todo ha sucedido por el retraso de «Un, dos, tres» (que recordemos, comienza mañana), y antes de programar los tres capítulos de «Los missiles de Octubre», constituyó un adelanto muy afortunado. Sin ir más lejos, el titulado «Poesía de amor y muerte» fue el programa que alcanzó la más baja puntuación dentro del índice de aceptación popular referido a todos los espacios emitidos por RTVE en la semana del 9 al 15 de Febrero. Pero el comienzo oficial de «Los libros», llegará el próximo lunes con la versión televisiva de «Niebla», de Miguel Unamuno.

«TEMA 76», PARA HOY

Después de «Musical pop», que sustituye a «Mundo pop», a partir de las diez y media «Temas 76», del UHF presenta el tema «Minería española»: «Un tren que no hay que perder».

SU OPORTUNIDAD

8ª EMISION DE BONOS DE CAJA CONVERTIBLES

MAS VALEN BONOS EN CAJA QUE DINERO VOLANDO

BANCO INDUSTRIAL DE LEON

1.500.000.000 de Ptas. convertibles por mitad en acciones del Banco

IMPORTANTES VENTAJAS previstas durante los diez años de plazo:

- Conversión por cuartas partes al final del 1.º, 4.º, 7.º y 10.º año, al tipo máximo del 400 %
- Cláusula de antidilución
- Cotización en Bolsa

TIPO DE EMISION: A la par y libre de gastos para el suscriptor.

9% DE INTERES ANUAL

Infórmese en las Oficinas del BANCO INDUSTRIAL DE LEON

EN BURGOS: Vitoria, 21 • Tel. 20 54 46

CASA CENTRAL: LEON

• BARCELONA • BILBAO • BURGOS • CASTELLON DE LA PLANA • LOGROÑO • MADRID • MURCIA • OVIEDO • PALENCIA • PONFERRADA • SALAMANCA • VALENCIA • VALLADOLID • VITORIA • ZAMORA • ZARAGOZA

BANCO INDUSTRIAL DE LEON
Plaza Santo Domingo, 4 - Tel. 22 47 00. LEON
Deseo información sin compromiso sobre la 8ª Emisión de Bonos de Caja
Nombre
Domicilio
Población
Provincia

Autorizado por el B. de E. n.º 11.033/4

Debido a una huelga, 83 barcos esperan en el Canal de Panamá

Illinois: el más claro triunfo de Ford, en las primarias

Otros cuatro mil egipcios han sido expulsados de Libia

Panamá (Efe). — Sólo once barcos podrán transitar hoy a través del canal de Panamá, a consecuencia de la huelga ilegal que, disfrazada de «ausencias por enfermedad», están llevando a cabo numerosos empleados norteamericanos de la compañía del canal.

Al iniciarse la jornada hoy, estaban esperando pasar por la vía interoceánica ochenta y tres barcos de todas las nacionalidades. De ellos, 41 estaban listos para pasar, y los restantes cuarenta y dos tenían que coger todavía combustible.

Pero sólo once podrán pasar el canal, mientras hoy deben llegar a ambas entradas de la vía treinta y siete buques más y mañana otros veintinueve, con lo que cuando mañana concluya la jornada estarán haciendo una larga y desesperante cola nada menos que ciento treinta y ocho barcos.

El tránsito habitual por el canal es de unos cuarenta barcos, que desde el pasado sábado se ha ido reduciendo paulatinamente hasta llegar ayer a sólo 19 y hoy a 11.

Desde hoy, además, sólo operará el canal en base a 18 horas, lo que reduciría, en todo caso, la capacidad de tránsitos a quince unidades. Esta reducción laboral se ha acordado para protestar contra las medidas de austeridad previstas para un futuro próximo por la compañía que comprenden congelación salarial y supresión de la «diferencia tropical» que vienen cobrando los empleados norteamericanos.

Mientras tanto, el gobernador de la zona del canal, Parfitt, sigue intentando controlar esta acción ilegal emprendida por los norteamericanos no secundada por los empleados panameños y latinoamericanos, que también trabajan en el canal.

FORD, SIN RIVAL EN LAS PRIMARIAS: SU MAS CLARO TRIUNFO, EN ILLINOIS

Washington (Efe). — El presidente Ford, del lado republicano, y el exgobernador de Georgia, Jimmy Carter, del demócrata, fueron los claros triunfadores de las elecciones primarias en Illinois, que se celebraron ayer.

Así se confirma al haber sido escrutados ya la gran mayoría de los votos tanto de parte republicana como del lado demócrata.

Según las últimas cifras, y cuando se habían contabilizado ya el 95 por ciento de los votos demócratas, Jimmy Carter obtuvo un total de 589.166 votos, lo que representa un 48 por 100.

Su más directo seguidor, el gobernador de Alabama George Wallace quedaba muy detrás con un 28 por 100 de los votos, o sea 337.924.

En el lado republicano el presidente Ford obtuvo su más clara victoria sobre Reagan ya que, al ir contados el 92 por 100 de los votos, tenía 434.213, es decir, el 50 por ciento, contra 293.572 (40 por 100) para Reagan.

PROSIGUE LA EXPULSION DE EGIPCIOS EN LIBIA

El Cairo (Efe). — Otros 4.100 trabajadores egipcios fueron expulsados ayer de Libia, informa hoy el diario «Al Ahram».

Tres de los egipcios expulsados perecieron mientras eran trasladados «en condiciones inhumanas», a través del territorio libio, hacia la frontera egipcia, según el periódico cairota.

El número total de egipcios deportados de Libia desde comienzos de la semana pasada se eleva a 16.000, dice el periódico.

Todavía no se ha producido una reacción oficial en El Cairo, al anuncio hecho ayer en Libia de que 18 oficiales y soldados egipcios habían sido detenidos en Libia, acusados de espionaje y actividades sediciosas contra el régimen de Gadafi.

FIDEL CASTRO REGRESO A CUBA

La Habana (Efe). — El primer ministro del Gobierno cubano y primer secretario del partido comunista, comandante Fidel Castro, regresó a La Habana en la tarde de ayer después de visitar cinco países.

El primer dirigente cubano concluyó hoy una jira que se inició en la URSS, donde asistió al XXV Congreso Comunista Soviético, continuó en Yugoslavia, Bulgaria y Argelia, para concluir en Conakry, capital de Guinea.

En la ciudad de Conakry, Fidel Castro sostuvo un encuentro con los dirigentes de Angola, Agostinho Neto, de Guinea, Sekú Touré y de Guinea Bissau, Luis Cabral.

En ese encuentro, los cuatro dirigentes llegaron al acuerdo de apoyar la lucha del MPLA en Angola hasta que el país quede totalmente liberado.

LA "COMMONWEALTH", EN FAVOR DE MOZAMBIQUE

Dar es Salaam (Tanzania) (Efe-UPI). — El secretario general de la "Commonwealth", Shridath Ramphal, de Guayana, ha elogiado hoy a Mozambique por las sanciones decretadas por las Naciones Unidas contra Rhodesia, y ha sugerido a otros países que sigan dicho ejemplo.

Señaló a continuación que iba a visitar Mozambique para determinar la forma específica en que los países de la Mancomunidad Británica podían ayudar a la ex-colonia portuguesa a contrarrestar las pérdidas sufridas por los ingresos que percibía anteriormente a través de los puertos y derechos de tránsito por las exportaciones e importaciones de Rhodesia.

EXPLOSIONES NUCLEARES SUBTERRANEAS

Washington (Efe). — Con una diferencia de 40 kilómetros y de 30 minutos, Estados Unidos procedió hoy a la explosión subterránea de dos ingenios nucleares en el polígono de pruebas de Pahute Mesa, en el desierto de Nevada, se anuncia hoy oficialmente.

Las dos explosiones, que fueron ligeramente sentidas en Las Vegas, a unos 190 kilómetros, fueron de potencia superior al límite de 150 kilotoneladas que será impuesto a partir del próximo primero de Abril si el Congreso norteamericano ratifica un tratado ya firmado entre Estados Unidos y la Unión Soviética.

DISPAROS EN JERUSALEN

Jerusalén (Efe-Reuter). — Un portavoz del ejército ha declarado en esta ciudad que tres niños fueron alcanzados por disparos y resultaron heridos en un choque con fuerzas israelíes en la orilla occidental del Jordán, pero rechazó que alguno de ellos hubiera muerto.

Explicó después el portavoz que el incidente ocurrió cuando un numeroso grupo de manifestantes atacó un automóvil privado en el que viajaban unos soldados cerca de la localidad de Abu Diz y pusieron en peligro la vida de los pasajeros.

miembro de la familia. Luchino Visconti se había sentido enfermo la semana pasada, a causa de un ataque gripal, que le obligó a guardar cama. "Todo parecía evolucionar favorablemente e incluso los médicos habían dicho que podría renaudar sus actividades en breve, cuando se ha producido el fatal desenlace", agregó el portavoz familiar.

¿Nueva crisis en el Gobierno italiano?

(Viene de primera página)

políticos, se especula con una denuncia del primer ministro, ante la gravedad de la situación y la impopularidad —las primeras reacciones son de una severidad crítica poco conocida en Italia— de las medidas económicas estudiadas anoche por una reunión restringida y de urgencia del Gabinete de Aldo Moro.

Moro mantiene desde esta mañana una intensa serie de consultas con los principales líderes de los partidos de la llamada área de la mayoría (es decir, el ex-centro-izquierda), y, según indiscreciones —no confirmadas, tampoco—, se han establecido contactos con los responsables del Partido Comunista, ante la gravedad de la situación, que los medios oficiales califican esta tarde, tras la nueva brusca devaluación de la lira, como «dramática e inquietante», sin ambigüedades.

CONDENA

Moscú (Efe). — Una condena terminante contra los comunismos regionales o nacionales ha pronunciado hoy el miembro del «Buró» político soviético Mijail Suslov, considerado como el «ideólogo» del Partido Comunista de la URSS.

Suslov defendió a ultranza el internacionalismo proletario e insistió en la primacía de la URSS entre los países que construyen el socialismo y el comunismo. El «internacionalismo proletario» no es un aspecto del marxismo-leninismo, sino la generalización de la experiencia internacional de la clase obrera y la expresión de sus intereses internacionales» dice.

Citando a Breznef en su informe del reciente 25 Congreso del «PCUS», Suslov denunció a los revisionistas de derechas y de izquierdas (maoístas y «nacionalistas de todos los matices y colores»), «que tratan en realidad de sustituir el marxismo por el liberalismo burgués».

Papelería IAGRA
FOTOCOPIAS EN EL ACTO
Vitoria, 13 Teléfono 20 28 52 BURGOS

Mejora la situación laboral en varios sectores industriales de Cataluña

En Sevilla plantea un grave problema sanitario la huelga de empleados de una contrata de limpieza en tres Centros hospitalarios

Madrid (Cifra y Logos). — Con la reincorporación al trabajo de los productores de las empresas "Areitio" y "Orbegozo", sólo continúan en paro "Gabilondo y Cía", donde se gestiona la solución del conflicto.

A lo largo de la semana se han reincorporado ocho empresas vitorianas y puede decirse que el conflicto planteado en la primera quincena de Enero, ha terminado.

Se encuentran hoy en paro, los trabajadores de la empresa metalúrgica "Cerrajera de Mondragón" como consecuencia de las deliberaciones de la revisión salarial.

En Vizcaya, según fuentes competentes, los conflictos colectivos existentes en la actualidad afectan a 15.227 trabajadores de 29 empresas.

Por otro lado, se ha firmado hoy el convenio colectivo de la empresa talleres "Urbasa", de Portugalete que tendrá una vigencia de dos años y afecta a 389 operarios.

En la provincia de Guipúzcoa, se han visto hoy afectados por los conflictos laborales un total de 6.900 trabajadores, pertenecientes a 15 empresas. De esta cifra, el mayor número de afectados corresponde a "Michelín" Patricio Echevarría" y "Luzuriaga".

Hoy, por el contrario, ha quedado resuelto el conflicto de la empresa "Industrias Ele", de Eibar.

También se ha llegado a un acuerdo en el sector de la Construcción gerundense, gracias a lo cual esta mañana se han reintegrado al trabajo, tras ocho días de paro.(la casi totalidad de los 6.000 trabajadores afectados, en Lloret, Blanes, Tessa y Gerona.

Esta tarde se ha llegado al acuerdo por los trabajadores del sector textil de géneros de punto de Mataró para reemprender mañana la normalidad laboral, que afectaba a 450 empresas con un total de 13.000 trabajadores de Mataró y su comarca.

En la asamblea a la que han asistido unas 8.000 personas, se tomaron otros acuerdos. Cabe destacar que se solicitará en convenio colectivo de carácter provincial y la autorización para celebrar una manifestación pacífica de los obreros del sector textil, en apoyo de sus reivindicaciones salariales.

Por otra parte en Tarrasa, continúa la inactividad en el ramo del Metal, que afectó a más de 9.000 trabajadores. Parece que está en vías de solución el conflicto de la factoría "Pirelli" de Villanueva y Geltrú, manteniéndose la postura de paro de los tres mil productores de "Roca Radiadores", en Gavá.

Como consecuencia de la huelga que mantienen los empleados de "Limpiezas Larm" la Ciudad Sanitaria Virgen del Rocío" de la Seguridad Social, se encuentra en una difícil situación higiénica, en Sevilla.

El malestar que ha llegado a desembocar en la actitud de paro de los empleados surgió al conseguir "Limpiezas Larm" la anulación de las elecciones sindicales (con lo que los empleados quedaban sin representantes legales) y negarse después a conceder las 2.000 pesetas de aumento lineal que solicitaban los empleados.

Ante tal negativa se iniciaron una serie de paros parciales en el Hospital universitario, el Hospital psiquiátrico y en la Ciudad Sanitaria (la limpieza de los tres centros la lleva la misma empresa por contrata) y al comenzar la empresa a despedir a algunos de los empleados se endureció la situación hasta desembocar en esta huelga total en la Ciudad Sanitaria que se inició también en el hospital universitario (aunque ya parece haber remitido) y que no llegó a tener reflejo en el hospital psiquiátrico.

En la Ciudad Sanitaria los empleados en huelga se reunieron en el campo de deportes para cambiar impresiones y poco después al ser requeridos por la Policía para disolverse, muchos de ellos se recluyeron en la capilla del centro, en un encierro voluntario que abandonarían a primeras horas de la noche.

Las bolsas de basuras pueden verse amontonadas en pasillos y diversos lugares de la Ciudad Sanitaria, aunque conscientes de su responsabilidad los empleados en huelga continúan prestando sus servicios normales en las zonas de urgencias.

Paralelamente a ese conflicto se está agravando la situación hospitalaria en la residencia "García Morato" según se desprende de un escrito firmado por 104 jefes de servicios, jefes de sección, médicos adjuntos y médicos internos y residentes.

"La asistencia hospitalaria se ha agravado de tal forma —dice el escrito— que podemos calificarla de caótica. El porcentaje de ocupación ha aumentado hasta el punto de estar los comedores de planta ocupados con camas. Como consecuencia de este hacinamiento, al que se suma la falta de limpieza de los últimos días y las diversas obras que a un mismo tiempo se vienen realizando ha aumentado el índice de infecciones hasta un punto alarmante".

Por estos motivos, varios equipos de cirugía reglada, respetando las urgencias por considerar que una intervención en estas condiciones supone más riesgos que demorarla hasta que se solucionen las causas que las determinan".

Según parece por esta causa quedaron ayer cerradas las unidades coronarias y cuidados intensivos en la residencia "García Morato".

Esta mañana se ha reanudado la actividad laboral en la empresa "Osram", de Madrid con la incorporación de 260 trabajadores, tras diversas concesiones hechas por la empresa. Los trabajadores de la misma que aún permanecen en paro, se reunieron en la parroquia de San Basilio donde celebraron una asamblea. Al mediodía abandonaron el templo, tras haber acordado la continuación de la huelga.

Por su parte, personal no investigador (más de 700 personas) pertenecientes a más de una treintena de centros del Consejo Superior de Investigaciones Científicas se encuentran hoy en paro por reivindicaciones laborales.

Ha sido detenido Enrique Guerrero, enlace sindical de "Roca", cuando se encontraba en la vía pública, en Alcalá de Henares.

La situación de la factoría de "Roca" en esta población continúa conflictiva y no hay en estos momentos negaciaciones entre la parte social y la económica.

Continúa en prisión el secretario del jurado de empresa, señor Piris, al que se ha impuesto una multa que está cumpliendo en Carabanchel por impago de la misma.

En Pamplona la autoridad gubernativa ha impuesto una multa de 25.000 pesetas al vicepresidente de la "U. T. T.", del Sindicato del Metal y miembro del Consejo de Trabajadores, Jesús Gómez Azcárate.

Estuvo detenido hace unos días, acusado de haber tomado parte activa en una manifestación a raíz de los sucesos ocurridos en Vitoria el pasado día 3.

Sin avenencia ha concluído esta tarde el acto de conciliación entre las partes social y económica sobre el Convenio general sindical de Navarra.

Desde La Coruña se anuncia que ha habido acuerdo, en principio, y en cuanto a algunas de las cuestiones de fondo del problema de anormalidad laboral en "Astilleros y Talleres del Noroeste" (Astano).

El jurado ha decidido consultar mañana con los trabajadores, en asamblea para decidir la incorporación al trabajo.

PAROS SUBVENCIONADOS

Madrid (Logos). — Las horas no trabajadas por huelgas en Enero y Febrero pasados y que les fueron descontadas a empleados de "Banesto", les han sido abonadas con fondos procedentes del extranjero, dice un suelto de "Informaciones".

Según el mismo rotativo, varios de estos empleados, pertenecientes a organizaciones obreras ilegales, fueron entregando a compañeros suyos, mesa por mesa, las diferencias salariales que la entidad había restado de sus haberes por faltar al trabajo.

MULTAS GUBERNATIVAS EN VIZCAYA

Bilbao (Cifra). — El Gobierno Civil de Vizcaya ha impuesto hasta el momento sanciones por un total de 1.315.000 pesetas, a 95 personas a las que se considera implicadas en las últimas alteraciones de orden público registradas en esta provincia.

La cantidad de las multas corresponde a 58 personas sancionadas con 5.000 pesetas, y 15 con 10.000, por manifestaciones no pacíficas; 17 con 50.000, por coacciones y amenazas, y 5 con 5.000, por incitar a la huelga a los alumnos de un Instituto de Enseñanza Media.

Por otra parte, el Gobierno Civil de Vizcaya ha sancionado a 6 camioneros con 50.000 pesetas, por su actuación en los recientes conflictos de transportes en carreteras.

REDUCCION EN LOS SERVICIOS FERREOS CON FRANCIA

Debido a la huelga ferroviaria en ese país

Madrid (Cifra).— El tren "Puerta del Sol" que diariamente enlaza las capitales española y francesa, solamente hará el recorrido Madrid - Irún e Irún - Madrid, hoy y mañana, debido a la huelga que afecta a los ferrocarriles franceses.

Según comunica el Gabinete de Información y Difusión de "Renfe" la reducción en el trayecto del "Puerta del Sol", viene a sumarse a la no circulación del "Talgo" cama Barcelona - París y París - Barcelona, los días 16, 17 y 18 y el "Talgo" Ginebra - Barcelona y Barcelona - Ginebra, el día 18.

Seat 131 coche del año. Para muchos años.

El SEAT 131, responde a las necesidades de una nueva época, en la que se busca robustez, seguridad, duración y economía.
Pero además, el SEAT 131 es elegante y confortable.
Por eso, los periodistas del motor, los medios informativos y los usuarios han coincidido en elegir "Coche del Año" al SEAT 131.

Por su línea
Más allá de las modas. Funcional. Airosa y vanguardista.

Por su seguridad pasiva
Un coche compacto y equilibrado. Con habitáculo indeformable y estructura diferenciada en tres secciones. Compartimento motor-zona pasajeros-maletero. Depósito de gasolina en el lugar más seguro. Distribución de pesos equilibrada.

Por su seguridad activa
Con los mismos motores experimentados de los coches ganadores del Campeonato de Rallyes.
Frenos de disco y tambor, con circuitos independientes y servofreno. Dirección articulada de cremallera y nueva suspensión. Motor delantero y tracción trasera.

Por su economía de mantenimiento
Discreto de consumo en sus dos versiones básicas. Incluso el SEAT 131-E (1600) con su 5.ª velocidad consume menos que otros coches de inferior cilindrada a igualdad de prestaciones. Económico de reparaciones. Con aletas recambiables, motor sumamente accesible, centralita para controlar y localizar en segundos posibles averías eléctricas. Usted mismo puede tensar el embrague y el freno de mano con facilidad. Por eso, el SEAT 131 supone menos horas de taller. Y más tiempo para disfrutarlo.

Por su amplitud y confort de marcha
Que permite viajar cómodamente a cinco personas y sus equipajes (maletero de 400 dm³). Con asientos anatómicos, tapizados en terciopelo, reposacabezas adaptables y un completo y armónico cuadro de instrumentos para el control de marcha. Más ancho y espacioso que otros de mayores dimensiones.
Todo para que la inversión satisfaga sus necesidades el mayor tiempo posible y su familia pueda crecer a gusto, sin tener que cambiar de coche.

Para no volver a cambiar de coche en muchos años.

Seat 131

Dos versiones: 131 L (1.438 cc.) y 131 E (1.592 cc.)

«BURGOS Y EL CINE»

Félix Rodríguez de la Fuente, «un director-guionista -amante de la Naturaleza»

«En Burgos se forjó todo mi amor a la Naturaleza y mi dedicación a la defensa de los animales»

Por José Luis Barrios TREVIÑO

FELIX RODRIGUEZ DE LA FUENTE

A MODO DE INTRODUCCION

Al leer el epígrafe que encabeza este trabajo, pueden surgir interrogantes, al percatarse del nombre de la persona con la cual hoy nos disponemos a dialogar.

Ciertamente «nuestro amigo Félix», así popularmente conocido por el público infantil, es un profesional en la defensa de la Naturaleza; pero si nos dice que él es director-guionista de todos sus programas filmados y si, además, nos enteramos de que se van hacer películas para la pantalla grande conteniendo resúmenes de sus mejores y largas filmaciones y que muchas de ellas se van a vender en copias de formato pequeño mm. Super 8 mm.) su inserción en esta sección queda perfectamente justificada.

Dado el interés y la extensión de lo tratado es conveniente dividir en dos capítulos de indudable interés para cualquier tipo de público

Estamos en sus oficinas, situadas en el Complejo Residencial «Puerta de Hierro» de Madrid. Allí rodeados de recuerdos, que más bien son retazos de una vida llena de acción y aventuras, soy recibido por este burgalés universal, cuyos programas son exhibidos en casi todas las partes de nuestro planeta.

Difícil, en verdad, ha sido poder dialogar con Rodríguez de la Fuente, ya que la popularidad de sus programas es tal que tiene ofertas de rodaje en todo el Mundo y en tanta cantidad que, a pesar de tener ya comprometidos los dos próximos años de su vida, no dispone casi de tiempo material para otros menesteres, que no sean estrictamente los que atañen a su profesión.

Nada más presentarme y al enterarse de que se trataba de DIARIO DE BURGOS me recibió con extremada cordialidad, ya que, como él mismo nos dijo: «En Burgos se forjó todo mi amor por la Naturaleza y mi dedicación a la defensa de los animales».

Vamos pues, a exponer sucintamente su biografía, completándola con unas anotaciones sobre «este amigo de los animales».

DATOS PARA UNA PEQUEÑA BIOGRAFIA

Nace en 1932, en Poza de la Sal, pueblecito situado en pleno páramo donde permanece hasta los nueve años: la familia de su madre procede toda de dicho pueblo y su padre, notario de profesión siempre ha ejercido por tierras burgalesas de Briviesca, Villarcayo etc.

A los 10 años fue enviado interno a un Colegio de Vitoria: más tarde, en 1944 comenzó a estudiar en Burgos en el Colegio de los Maristas y allí estuvo hasta terminar el Bachillerato: finalizado este período escolar marchó a Valladolid donde se licenció en Medicina, desplazándose más tarde a Madrid con la idea de especializarse en Estomatología.

A partir de su llegada en la capital de España, inicia su profesionalización en los asuntos de la Naturaleza, ya que su interés por ellos proviene de las etapas mozas y correrías por los páramos burgaleses

—Nací en unos años en que los hechos históricos españoles eran bastante agitados y como no se impartía clases en las escuelas durante el período bélico, me «crié» en la escuela de la Naturaleza que yo pienso que es la mejor fuente de enseñanza del Mundo.

Hablando con pastores, agricultores, cazadores furtivos etc., fue como se forjó mi amor por ella: subía y bajaba a los altos páramos, desde donde veía evolucionar a las águilas halconeras, buitres quebrantahuesos, aves y animales que por aquellos tiempos había en abundancia; de esta forma, mi contacto con la vida natural fue total y completo».

—¿Qué recuerdas de tu estancia en Burgos, durante la realización de los estudios de Bachillerato?

—Cuando me llevaron por primera vez a un Colegio y más en régimen de internado, en Vitoria, tuve un cambio brutal y tremendo de ambientes, pasando de ser libre y feliz en mis campos, a encontrarme ecerrado entre cuatro paredes con la tristeza de su limitación de espacios. Por ello cuando me cambiaron a otro de Burgos, aunque el lugar era parecido, sin embargo solamente de pensar que era un Colegio burgalés y que aunque lejos me encontraba en suelo cercano a mi pueblo, la cosa cambió, pues ya sentía la alegría de serme más conocido y grato, hasta tal punto que casi parecía estar en mi casa.

—Existiendo otras carreras, como Biológicas, Veterinaria, etc., más afines con tu actual trabajo ¿por qué elegiste la de Medicina?

—Cuando finalicé el Bachiller, yo ya estaba seguro de una cosa: mi carrera debía de ser «natural», es decir algo no inventado por el hombre: podría ser alguna de las que me has citado o Medicina, pero ello para salir del paso y así finalmente, me decidí por esta última y sin pensarlo más me fuí a Valladolid donde me graduó, pero siempre con la idea fija de la Naturaleza.

—Dejando por un momento ésto aparte ¿creo que durante tus estudios destacaste bastante en pruebas deportivas no es así?

—En efecto, hice bastante deporte, sobre todo en mi etapa universitaria, llegando a conseguir el record nacional de 400 metros lisos con 50 segundos pelados.

Más tarde, ésto contribuyó, como consecuencia, a mi actual gran resistencia física, lo que me da una gran capacidad de trabajo que junto a mi innata tenacidad son dos de las virtudes que tengo más destacables.

Además opino que éstas son propias de mi «hábitat» natural o zona de crianza ya que allí en los campos de Burgos, con sus citados páramos y roquedales, como todos sabemos, se acrisolaron personajes tan recios como Fernán González, El Cid Campeador etc.»

REUNION DE LA COMISION DELEGADA DEL GOBIERNO PARA ASUNTOS ECONOMICOS

Un grupo de procuradores en Cortes pide al Gobierno que una comisión especial investigue el «affaire de la Lockhed»

Madrid (Cifra).— Su Majestad el Rey, ha recibido hoy, en despacho, en su residencia del palacio de la Zarzuela, al ministro de Marina, almirante don Gabriel Pita da Veiga.

REUNION DE LA COMISION DELEGADA

Madrid (Logos).— Durante toda la mañana, han permanecido reunidos los miembros de la Comisión delegada del Gobierno para Asuntos Económicos, aunque, por el momento y de forma oficiosa no se han producido filtraciones coherentes sobre las materias tratadas por los ministros.

En círculos económicos, se especula con la posibilidad de que se haya confirmado la fijación del salario mínimo en 340 pesetas día, y que se hayan estudiado diversas posibilidades de reactivación en forma de estímulos sectoriales.

En cualquier caso, todo parece indcar que posiblemente en el Consejo de ministros de mañana sean aprobadas ciertas medidas que completen algo más el programa económico que el actual ministro de Hacienda tiene en cartera, ya que sólo el Consejo de ministros puede aprobar los acuerdos tomados por la Comisión delegada

La impresión general de círculos económicos convienen en señalar que una vez superada la crisis política, es de esperar acciones más concretas en el campo económico de las que hasta ahora se han producido.

PIDEN INVESTIGACION

Madrid (Cifra).— Que se constituya una comisón especial para realizar estudios practicar informaciones y formular peticiones o propuestas sobre la compra de aviones o suministros de material aeronáutico que se hayan realizado en España con fines comerciales o de defensa por la administración pública, civil o militar organismos autónomos o empresas nacionales, es el contenido de un ruego elevado al Gobierno por un grupo de trece procuradores que ha sido hoy dado a conocer a los medios informativos.

Los firmantes estiman necesaria una profunda y más extensa investigación a nivel parlamentario de lo que haya ocurrido en el amplio sector aeronáutico donde, a tenor de algunas versiones muy difundidas, la corrupción se ha prodigado, con el consiguiente detrimento de la imagen pública de los países afectados, entre los cuales por desgracia, al menos aparentemente, figura el nuestro.

En el preámbulo de su ruego recuerdan que en ciertas informaciones de la Prensa estadounidense recogidas en su día por los medios informativos españoles, aparecía España involucrada entre otros países, en el escándalo de los sobornos de la «Lockhed Aircraft», para introducir en los mercados nacionales los aviones de su fabricación y que, como consecuencia, el Gobierno español ordenó la apertura de una investigación urgente para esclarecer los hechos según acuerdo adoptado en el Consejo de ministros celebrado en Barcelona el pasado 20 de Febrero, bajo la presidencia del Rey don Juan Carlos I.

El ruego ha sido presentado con fecha del pasado día 15 de Marzo y son sus firmantes los señores Pedrosa Latas, Bárcena y Reus, Carvajal Gavilanes, Gallego Romero, Enriquez Hernández, Irurzun Goicoa, Madrid del Cacho, Martínez Salinas, Navarro López, Rivera Franco Tous Amorós, Urgorri Casado y la señorita Mónica Plaza.

EL DIRECTOR DE «RADIO LIBERTY», RECIBIDO POR AREILZA

Madrid (Logos).— El ministro de Asuntos Exteriores, señor Areilza ha recibido esta mañana, en su despacho oficial al director de «Radio Liberty», Mr. David Abshire, quien iba acompañado por el embajador de Estados Unidos en Madrid según informan fuentes allegadas al Ministerio.

Aunque no se ha revelado cuál ha sido el contenido de la conversación, ni las conclusiones a que se pudo llegar en ella parece ser que el señor Abshire solicitó del señor Areilza dejara en suspenso la decisión de cerrar la emisora. El alquiler, según convenio con el Gobierno español, finaliza el próximo día 23 de Marzo. «Radio Liberty», que pertenece a la cadena de emisoras de la red de retransmsiones de radio y propagánda de los Estados Unidos, orienta sus programas hacia los países del Este, circunstancia que, según fuentes solventes es considerada como un impedimento para el desarrollo de la política de apertura exterior del Gobierno español ante un posible restablecimiento de las relaciones diplomáticas con la URSS

Lea Vd. siempre

DIARIO DE BURGOS

Declaración de ANEPA, en Andalucía

Madrid (Logos).— La asociación política ANEPA, ha celebrado su primera asamblea de promotores en Andalucía, al término de la cual ha hecho pública una declaración en la que señala, entre otros, los siguientes puntos:

Que las medias económicas cuiden especialmente de no desorientar a la opinión de forma que en vez de ocasionar una adecuada promoción de puestos de trabajo, provoquen una paralización mayor de la productividad, como consecuencia de la inseguridad en que vivimos.

Que las medidas económicas cuiden especialmente de lista y observe un exquisito cuidado en cuanto a repercusión en las economías modestas, de modo que el tiempo potencie las figuras de protección social, tales como la familia, la agricultura, la vivienda social, las uniones de empresarios o de trabajadores

La condena de cualquier forma de corrupción o privilegios, y solicita medidas para su inmediata erradicación.

Denuncia una política internacional que va tomando aires de protectorado, pues los políticos de diferentes partidos europeos o multinacionales, han tomado sobre sí el decidir nuestros destinos. Cada día son más frecuentes las comisiones políticas extranjeras que vienen a decir lo que el pueblo y el Estado español tienen que ser.

Rechazamos el inmovilismo político como la presente incertidumbre institucional que va encaminada irrevocabemente a una total ruptura.

Pedimos pleno y libre funcionamiento de todas las instituciones políticas y sobre todo las parlamentarias, y una reforma inmediata de las Cortes españolas que permitan plena discusión y aprobación de los asuntos nacionales, bajo el procedimiento democrático del voto secreto.

Reforma de la administración pública, que elimine las estructuras burocráticas innecesarias e imponga una drástica austeridad y fiscalización del gasto público.

En definitiva, se propugna una política de gobierno que fortalezca y defienda a la familia y dignifique la situación de nuestros mayores, posibilite la participación de la juventud en las tareas políticas y, sobre todo tenga, siempre como punto de mira los verdaderos objetivos del pueblo español y de sus clases sociales menos favorecidas.

Nos declaramos españoles fieles a la Monarquía representativa de todos, sin distingos ni favoritismos, manifestando nuestra fidelidad al Rey de España, Juan Carlos I, dentro de la continuidad perfectiva del orden institucional, denunciando al mismo tiempo el grave deslizamento, tanto hacia el capitalismo liberal como al marxismo que se está tolerando en nuestra Patria.

TIERNO GALVAN EN LONDRES

Londres (Efe).— El profesor Enrique Tierno Galván, ha sido recibido hoy por James Callaghan, ministro de Asuntos Exteriores británico.

La entrevista, que duró treinta y cinco minutos, fue calificada de muy cordial por el político español.

Tierno Galván tomó parte, por la tarde, en una conferencia-coloquio en la «London School of Economics».

El dirigente del Partido Socialista Popular español, abordó el tema español en profundidad desde el punto de vista político, social y sindical.

Dijo que España puede convertirse en un grave problema para Europa y que ésta haría bien en centrar toda su atención en el devenir político español.

En orden a la política concreta, consideró que es cuestión de poco tiempo el que la «Junta Democrática», a la que pertenece su partido y la «Plataforma de convergencia democrática» formen un solo organismo.

Describió sus ideas de cómo debía ser el sindicalismo español en términos similares a los de la reforma sindical que preconiza el Gobierno

En orden a porcentajes estimó que los conservadores españoles pueden llegar en número de votantes a un sesenta por ciento, que los socialistas no llegan al 35 por 100 que algunos han anunciado para ellos y los comunistas representan en España un 7 por 100.

Se inclinó a pensar que el partido que creará Fraga Iribarne estará sostenido por un gran bloque, no sólo en los medios rurales sinó asimismo en las grandes capitales.

En cuanto a los problemas de la izquierda española, destacó dos: el de conseguir el establecimiento de los partidos políticos y el de lograr la unidad del socialismo.

Dijo que si dentro de tres meses Yugoslavia va a tener Embajada en España y dentro de siete la URSS, era conveniente legalizar al partido comunista.

Consideró que los dos peligros que acechan a España son, el desorden permanente y una dictadura y pidió que la oposición tenga participación y responsabilidad en el Estado.

LA DECISION DE PROTAGONISMO DE FALANGE ESPAÑOLA EN EL FUTURO, AFIRMADA EN GALICIA POR CASTRO VILLACAÑAS

La «Junta» y la «Plataforma» han acordado unirse

Un catedrático (español) de Yale, en USA, enjuicia el momento político español con «precaución a corto plazo y con optimismo a largo»

(Viene de primera página)

ciencia, al efecto, de su transcendental responsabilidad histórica, y de lo que España espera de su generosidad y desinterés de grupos, deberían ser

A) Establecimiento de un derecho de asociación que supere los esquemas del Estatuto jurídico del derecho de asociación política de 1975 y la Ley de Asociaciones de 1964, permitiendo la libre asociación de los españoles sin más limitaciones que las normales que, en un Estado democrático de derecho, aseguran el orden jurídico y la efectiva igualdad de todos los ciudadanos en el real ejercicio de las libertades públicas.

B) Establecimiento de un Parlamento bicameral con dos Cámaras legislativas al mismo nivel: una Cámara (las actuales Cortes, totalmente democratizadas) de representación orgánica de interés, elegida democráticamente y en su totalidad por sufragio secreto corporativo; y otra (el actual Consejo Nacional, transformado) de representación inorgánica de ideologías organizadas, asociaciones o partidos, elegida, en número proporcional a los censos correspondientes, por sufragio universal y secreto de todos los españoles mayores de 18 años. (La regulación de la mecánica legislativa bicameral es una cuestión de técnica jurídico-constitucional que no procede señalar aquí).

C) Articulación de un nivel de Poder intermedio entre los Poderes locales y el Poder central, que resuelva el problema de las autonomías y que podría institucionalizarse a través de unos Consejos regionales (o "de país", en determinados casos) con facultades ejecutivas y legislativas en todo aquello que no afecte al interés de otra región o al interés nacional conjunto.

D) Transformación de la actual Organización sindical mediante la total independización de los Sindicatos obreros. La aparente contradicción entre unidad de sindicación y libertad de asociación obrera habría de resolverse con el mantenimiento de los Sindicatos únicos por ramas de la producción, pero con absoluta libertad interna e inorgánica de constitución de asociaciones de trabajadores, democráticamente competidoras entre sí.

E) Promulgación de una Ley Electoral, recogiendo las experiencias más positivas que ofrece el Derecho comparado, que combata la proliferación de grupos y grupúsculos políticos, obligando por imperativo electoral a la integración por grandes áreas de afinidad ideológica.

Ni qué decir tiene que tal programa de reformas políticas tendría que ser simultaneado con un programa de Gobierno que se haga cuestión apremiante de las dificultades graves de las clases trabajadoras en el momento de crisis económica que vivimos".

El señor Cantarero del Castillo dijo a Su Majestad don Juan Carlos que el equipo de hombres que representa trata «modesta y lealmente, de colaborar a que España encuentre, en el marco de la institución que encarnáis un definitivo camino democrático de justicia libertad y racionalidad».

«Si hemos pasado de una aceptación meramente pasiva de la legalidad que supremamente encarnáis a una aceptación activa de la misma —puntualizó— ha sido por tres motivos fundamentales: por el patriotismo y voluntad de servicio desinteresado a nuestro Pueblo que hemos percibido notoriamente de Vuestra Majestad; porque constituís una firme garantía para la evolución que la Nación reclama y porque estamos seguros de que queréis encarnar una Monarquía en la que, como en los países más capacitados de Europa, pueda tener reales opciones de poder el socialismo democrático, ideología en la que militamos».

DISCURSO EN UNA CONMEMORACION

Villagarcía de Arosa (Pontevedra) (Cifra). — «Nuestra respuesta al reto histórico del cambio consiste en abrir una vía española a la democracia y encaminar por ella hacia horizontes de total justicia social y de profunda transformación socioeconómica» ha afirmado el director del Centro de Estudios Sindicales y ex-delegado nacional de Prensa y Radio del Movimiento don Antonio Castro Villacañas en el cuadragésimo primero aniversario de la primera vez que José Antonio Primo de Rivera se dirigió a las Falanges gallegas.

Dijo también que, «sin alardes triunfalistas y tristezas nostálgicas puede decirse que «hemos visto cómo los méritos de la Falange han servido para que sobre ellos y con ellos se auparan hasta el poder hombres que de falangistas no tenían más que la camisa con que cubrían su falta de integridad y convicciones»

Aludió luego al «desvío involuntario o intencionado con que a lo largo de estos cuarenta años se ha interpretado la palabra de la Falange. No quiero con ello de ningún modo ni reprocharle a nadie nada ni librarle a la Falange de su responsabilidad por el papel de protagonista, no principal ni único, pero sí desde luego de los más destacados, asimismo en la obra representada desde 1936 a 1976 con plena aceptación del público sobre el escenario político de España».

El señor Castro Villacañas continuó: «No nos avergonzamos de nada. Nos arrepentimos de lo que no hemos hecho, de lo que hemos dejado de hacer de cuantas aspiraciones legítimas y propias hemos subordinado a la suprema convivencia de España». Y continuó: «Hemos sido, pues, camaradas, protagonistas, no únicos ni siquiera principales, pero sí decisivos, sí importantes del gran cambio que España ha tenido en el inmediato pasado. Y vamos a ser por voluntad y por deber, por sentido de la responsabilidad histórica y por gozosa obligación de servicio a nuestro pueblo, protagonistas del gran cambio que España va a experimentar en el futuro más inmediato. A nosotros no nos asustan las palabras ni las competencias».

El señor Castro Villacañas terminó diciendo: «Porque queremos esto y no una España despedazada en lucha de tribus de facciones o de clases nos combatirán una vez más y con más furor quienes ven a España parcialmente con un solo ojo. Porque queremos ésto y no una España propiedad de sociedades anónimas internacionales o de cincuenta familias privilegiadas nos combatirán una vez más y con más saña quienes conciben la Patria como una finca de su exclusiva propiedad, en la que los demás sólo tenemos derecho a entrar para pedir humilde trabajo. Porque queremos una España total, unidad de destinos nacionales, profesionales, individuales, nos combatirán una vez más y con más rigor, si cabe, quienes necesitan para su medro una España rota o una España roja».

SOCIAS HUMBERT, ¿LIDER DE UN GRUPO SINCALISTA SOCIALISTA?

Barcelona (Logos) — Informa hoy «El Noticiero Nniversal», no está muy lejos la cristalización de un grupo político en principio de ámbito catalán, con posibles concatenaciones y con otros grupos a nivel nacional de marcada línea sindicalista-socialista en el que se integrarían grupos sindicalistas catalanes, sectores obreros no marxistas y miembros del ala más social y reformista de la llamada generación del Frente de Juventudes, la que nació a la vida española en los difíciles años cuarenta y que hasta la fecha pocas veces ha podido manifestarse de acuerdo con sus anhelos y su pensamiento político

Se están celebrando reuniones a diverso nivel para llegar a esta concreción, en la que se integrarían figuras conocidas en la vida política, sindical, profesional y obrera de la región.

Como posible líder de este grupo político suena un nombre muy conocido por su decidida intervención sindical en Barcelona, el actual secretario general de la Organización Sindical, José María Socías Humbert.

DECLARACIONES DE ABAD DE SANTILLAN

Madrid (Cifra). — «Hoy nuestro país está en una situación muy peligrosa, porque es, quizá, la última reserva moral y política del Mundo», afirma en el curso de una entrevista que hoy publica el diario «Pueblo», el fundador de la «FAI», Diego Abad de Santillán quien añade: «Creo, de verdad, que España es el último país que puede elevar la voz. Y eso es lo que yo quiero: que la eleve».

Como español que no ganó la guerra, el señor Abad de Santillán —cuyo verdadero nombre es Sinesio Delgado García— manifiesta que el rencor derivado de la contienda civil española no entra en él. «Tampoco —prosigue el entrevistado— puedo juzgar un régimen pasado por esa misma causa. Lo único que sé es que creo en las posibilidades de la convivencia, de la paz y de la concordia entre los españoles».

Tras acusar a los Estados poderosos y a los conservadores de la leyenda negra que tienen los anarquistas, Diego Abad de Santillán manifiesta que «el partido comunista ha sido es y seguirá siendo el mismo mientras exista. Con ésos nunca podremos tener buenas relaciones. Cuando la guerra civil —que fue más internacional que propia nuestra— el P. C. intervino de la mano de la Unión Soviética. Y miren que manejaban bien los títeres».

Sobre la persona de don Juan Carlos y la institución monárquica el señor Abad de Santillán dice: «Del Rey sé cosas alentadoras. Con ser joven es suficiente. Desde luego prefiero una Monarquía democrática. Los países más democráticos que conozco son los monárquicos: Holanda, Dinamarca, Noruega, Suecia... Los anarquistas nunca fuimos republicamos».

En otro momento de la entrevista se pregunta el fundador de la «FAI» por las peticiones que él haría al Mundo y para los españoles. La respuesta es tajante: «Que nos dejen en paz. Tengo un poco de miedo a esas infiltraciones ideológicas. De una vez por todas tienen que dejarnos a los españoles que resolvamos nuestros problemas».

Diego Abad de Santillán cuenta cómo José Antonio Primo de Rivera quiso hablar con él a través de Pestaña reunión que no llegó a celebrarse. «Ese hombre —por José Antonio— era capaz de razonar». Asimismo afirma que el encuentro con el fundador de la Falange «quizá hubiera sido positivo».

MUCHOS PARTIDOS SOCIALISTAS

Madrid (Logos). — «A corto o a largo plazo estaremos con aquel que establezca las libertades que este país necesita. Estaremos en contra de aquel que no se las dé», dijo don Joan Raventós en el transcurso de la rueda de Prensa que siguió a la presentación de la Federación de partidos socialistas, celebrada esta tarde en el Hotel Eurobuilding.

La citada Federación está integrada por la Convergencia Socialista de Catalunya, Convergencia Socialista del País Valenciano, Eusko, Sozialistd, Partido Socialista Galego, Partit Socialista de Les Illes, y Reconstrucción Socialista.

Don Eugenio Royo (Reconstrucción Socialista), manifestó que «todos estos partidos buscan la unidad socialista en su lucha por la democracia y la libertad». Agregó asimismo: «La Federación es una organización federal de partidos y convergencias socialistas configuradas a partir de la realidad sociopolítica de las nacionalidades y regiones diferenciadas, que se reclaman de una ideología común, y luchan solidariamente por el socialismo y la ruptura democrática». Dijo finalmente: «Libertad, unidad, amnistía, estatutos de autonomía y federación son los elementos básicos de nuestro programa de alternativa democrática hoy. Mañana, en una nueva situación de libertad y democracia, presentaremos nuestras opciones políticas, nuestro programa político, como camino y vía de transición hacia la democracia socialista».

Al final de estas intervenciones hubo un coloquio. En cuanto a la base sociológica con que cuenta la recién constituida organización manifestaron que «no creemos que sea normal dar cifras». También se les preguntó si ponen en cuestión incluso la Monarquía. A este pregunta contestó el señor Raventós diciendo que «a corto o a largo plazo estaremos con aquél que establezca las libertades que este país necesita. Estaremos en contra de aquél que no se las dé».

Al acto de presentación han asistido unas 300 personas, y entre ellas han figurado el embajador de Argelia y los representantes de Cuba, Checoslovaquia, República Democrática Alemana, Sahara, Hungría, Yugoslavia, Gran Bretaña y Países Bajos.

La FDP viene a engrosar el ya amplio panorama de grupos socialistas. Además de ésta existe el Partido Socialista Obrero Español (PSOE), disgregado en dos sectores, el histórico, y el de Felipe González; el Partido Socialista Popular (Tierno Galván) la Confederación de Partidos Socialistas, Partido Socialista democrático (PSD) Unión Socialista Democrática (USDE) entre los grupos más notables de la oposición.

«JUNTA» Y «PLATAFORMA» SE UNEN

Madrid (Cifra y Logos). — Una Comisión de estudio ha sido creada para la articulación y desarrollo de un acuerdo que dé origen a un organismo unitario de toda la oposición.

El comunicado añade que la creación de la citada Comisión tuvo lugar después de una reunión celebrada entre el llamado Comité de Coordinación de la «Plataforma de convergencia democrática» y de la «Junta democrática».

Según el comunicado facilitado, se ha llegado al acuerdo de establecer, con carácter inmediato un organismo unitario de toda la oposición a todos los niveles, al que quedarán incorporadas, inicialmente, las fuerzas políticas y sindicales que hoy componen la «Junta democrática» (Partido Comunista, Partido del Trabajo, Partido Socialista Popular, Comisiones Obreras, y Grupo Independiente de García Trevijano) y de la «Plataforma de convergencia» (Partido Socialista Obrero Español, Izquierda Democrática, Unión General de Trabajadores, Partido Socialista Democrático, Unión Social Democrática, Partido Carlista y Movimiento Comunista de España).

El acuerdo adoptado queda sujeto a ratificación por parte de algunas de las fuerzas políticas presentes.

La próxima semana las citadas fuerzas políticas perfilarán un programa de actuación.

UN EXPERTO, DIAGNOSTICA EL MOMENTO POLITICO ESPAÑOL

Madrid (Cifra).— «Las instituciones del sistema político español, no responden a la realidad del país; pero yo creo que, una vez culminado el proceso, no será nada difícil que España llegue a un sistema político como los demás países europeos; pero, para eso, hace falta, también, que no se cometan errores graves, que la mayoría neutralice los extremismos», manifestó el profesor Juan Linz en unas declaraciones que publica hoy el diario «Pueblo».

En la entrevista, el catedrático de Sociología y Ciencia Política de la Universidad de Yale (Estados Unidos), dice sobre el futuro español: «Soy optimista a largo plazo, pero a corto plazo, precavido, porque no se me escapan las dificultades del cambio. Las instituciones atadas y bien atadas, que nos han dejado, son una reforma muy complicada y, por otra parte, el tiempo apremia. Es, sin duda, la etapa más difícil».

Sobre los movimientos huelguísticos, Juan Linz señala que se trata de un proceso de reajuste. «Hay que acostumbrarse al fenómeno huelguístico sin dramatizarlo, porque, además, es similar al de cualquier otro país europeo, aunque en España se las convierte en un problema si se las politiza al no estar legalmente reconocidas.

Apunta después, el profesor Linz, que «ahora hay una falta de auténticos líderes. Es necesario que haya libertad para los partidos y surgirán líderes nuevos, que nadie de nosotros conocemos y que van a ser líderes auténticos.

EL CRECIMIENTO DE LAS POBLACIONES

Por el Dr. Octavio APARICIO

LOS franceses, han publicado los resultados de los trabajos hechos recientemente por los colaboradores del profesor Vallois, del Laboratorio de Antropología del Museo del Hombre, y las observaciones de los antropólogos del Instituto Nacional de Estudios Demográficos del país vecino. La talla de los intelectuales franceses con título universitario es, por término medio, superior en 2 ó 3 centímetros, a la de los trabajadores manuales. Los vecinos de los barrios elegantes y acomodados son más altos que los habitantes de los distritos populares. En París, las más altas tallas se encuentran en el distrito VII y las más pequeñas en el IV. Pero, sin embargo, no son los más pequeños, porque la estatura media de los habitantes de las ciudades francesas es más elevada que la de la población rural.

El informe cita cifras concretas. Refiriéndose siempre a estaturas medias, la diferencia entre los franceses más altos y los más pequeños es de cuatro centímetros y medio. La media más alta (de 1,72 metros), se encuentra entre las clases superiores, profesiones liberales, industriales y estudiantes. Le siguen en estatura los miembros de la clase media, con 1,71 metros; a éstos, los comerciantes y artesanos, con 1,69; y en el extremo inferior de la escala figuran los obreros y campesinos, cuya talla media es de 1,67. Esto mismo se ha observado en los reclutas y escolares hispanos, que son, por término medio, cinco centímetros más altos que los reclutas y colegiales de hace medio siglo.

Independientemente de los factores hereditarios y raciales, los comentadores galos buscan en el factor intelectual la causa de esta diferencia de talla. El hombre de menos letras, es el hombre del campo y he aquí que es el más bajito. En cambio, el universitario, el hombre de letras y la ciencias, el gran financiero, el técnico superior, es el más esbelto. Y sacan la consecuencia de que el desarrollo de la inteligencia empuja al desarrollo del cuerpo. Para mayor abundamiento presentan la encuesta realizada por la Dirección General de Estadística de Nancy, que ha examinado la talla de 70.000 niños. Estos niños mientras van a la escuela (el colegio es idéntico para todos los niños de Francia), aproximadamente tienen el mismo desarrollo. Pero he aquí que de pronto, al llegar a los diez años, cuando unos siguen en la escuela mientras que otros pasan a los Centros de Enseñanza Secundaria, se produce la diferenciación. Los niños que aprenden más, los que van al Instituto, crecen también más, que los que continúan con el maestro. Y concluyen diciendo que el esfuerzo cerebral parece estimular el crecimiento del cuerpo.

Cada individuo está dotado hereditariamente de una energía propia del crecimiento, a la cual, sobre todo, está ligada, su posibilidad de desarrollo. Pero el desarrollo, el crecimiento de una persona, depende de múltiples factores que lo aceleran, lo retrasan o lo paralizan. En el crecimiento normal intervienen varios factores hereditarios, endocrinos, metabólicos, alimenticios y fisiopatológicos. De todos estos factores, quizá el más variable, el más sujeto a la influencia, a la voluntad y a la dirección del hombre, es el alimento. Todas las sustancias alimenticias son factores nutritivos del crecimiento. Este hecho, observado de antaño en los países pobres y superpoblados, se ha demostrado mediante la trágica experiencia de los últimos conflictos internacionales.

La escasez de alimentos, sufrida durante las últimas guerras, mundiales, ha patetizado que esta deficiencia puede ser causa del menguado desarrollo alcanzado en la población infantil, en las naciones afectadas por el bloqueo económico y por el abandono de los campos de cultivo. Los alimentos son esenciales para el crecimiento del niño. La escasa talla de los japoneses y chinos, atribuída generalmente a una característica racial, se debe a una alimentación deficiente, puesto que los individuos de igual raza en los Estados Unidos, alcanzan una estatura que se diferencia muy poco de la de los blancos.

Esto que ya les ocurría a los orientales les está empezando a suceder a los europeos. En Dinamarca, Alemania, Austria, Italia y otros países en que la alimentación fue deficiente, se han observado trastornos del crecimiento en extensas zonas de la población infantil. Es indudable que el incremento del nivel de vida se traduce casi inmediatamente en un considerable aumento del peso y en la talla de las poblaciones. Esta es y no otra la causa que motiva que los hijos de las clases superiores y de los intelectuales sean más altos que los de las clases medias e inferiores, cuyo nivel de vida es indudablemente menor, y a su vez mucho menor la de las zonas rurales, en donde se une un estrecho espíritu de ahorro, rallando en la avaricia, a lo Balzac, que hace que los niños rurales estén peor nutridos y por lo tanto alcancen una talla menos elevada que la de los obreros de las ciudades y de las clases superiores.

La detención del crecimiento por una restricción en los alimentos, puede estar ocasionada por un insuficiente aporte de vitaminas, calcio, proteínas y ácidos grasos no saturados. La detención puede también deberse a una alimentación escasa y deficiente para cubrir las necesidades de un organismo en desarrollo.

Aparte de los factores genéticos y hereditarios, los endocrinólogos podemos mejorar la talla de los pacientes, logrando que superen en varios centímetros las alturas supuestas, siempre que el paciente sea tratado antes de la pubertad utilizando una terapéutica completa, a base de una dieta equilibrada, en la que predominen las carnes, la leche y otros lácteos, los huevos, las verduras y las frutas. Se requiere también un aporte completo de vitaminas y sales minerales, teniendo en cuenta que el uso de la vitamina B-12 es menos peligroso que el de la vitamina del desarrollo.

Una buena y equilibrada nutrición, acompañada de una vida sana, con ejercicios moderados al aire libre, son suficientes para mejorar la talla del niño, a quien en todo caso, puede estimularse, con pequeñas, espaciadas y periódicas dosis, de los factores hormonales del crecimiento.

En conjunto, las poblaciones tienden a aumentar en talla, en cuanto que son mejor conocidas y aplicadas las normas alimenticias y aumenta el nivel de la vida.

«Parrita», padre e hijo, conven

Barcelona. — El que fuera famoso torero en los tiempos de Pepe Luis Vázquez, "Manolete" y Parra "Parrita", retirado de los ruedos a causa de una gravísima cornada y casado con una sobrina de "Manolete", conversa con su hijo, que lleva su nombre y sobrenombre, antes de que éste hiciese su debut en la novillada del domingo en esta capital y con la que fue inaugurada la temporada taurina. —

POR UN PUÑADO DE DOLARES

EN ANGOLA, CON LOS MERCENARIOS

◇ Capítulo II y último ◇

★ De patrulla con Callan.- Paliza al jefe de mecánicos
El pillaje de los soldados del Zaire.- La muerte de Callan

Exclusiva de Yves GUY BERGES - SIGMA, para DIARIO DE BURGOS

Kinshasa. — Pero había algo más grave: Callan reorganizaba el ejército colonial. Todos los portugueses que como Carlos se habían adaptado a la nueva situación y aceptaban sinceramente o no las reglas del FLA, pasaban a formar parte de un Estado Mayor blanco.

Los mestizos ocuparon los puestos de conductores o guardias de corps... Los viejos soldados de FNLA observaban consternados. La disciplina se aplica también a los blancos y los viejos lobos del ejército portugués deben afeitarse las barbas que todavía llevan como reliquias, cortarse el pelo y despejar la nuca. Ahora parecen turistas.

Al día siguiente por la tarde una curiosa procesión de «dinosaurios» franqueó la verja del parque: «caterpillar» amarillo, una grúa y un carro de combate, Callan se puso a gritar como loco de contento y lanzó su sombrero al aire. Era un carro francés «Panhard», armado de un cañón de 90 mm., uno de los que los aliados del Zaire «olvidaban» en un territorio donde oficialmente se afirmaba que no estaban. Repintado en gris y decorado con las letras blancas FNLA lo habían encontrado 30 Kms, al Norte de San Salvador.

Callan vociferando llamó al jefe de mecánicos. Era un hombre grueso, de unos 40 años, muy desenvuelto. Tan desenvuelto que Callan le reprende por presentarse de forma incorrecta. El otro replica. Callan le toma por el cuello y le abofetea. El mecánico le devuelve el golpe. Frente a la tropa y cuerpo a cuerpo, sobre el césped, del Palacio los dos hombres se golpean ferozmente. Todo el prestigio de Callan se juega en este momento. Lo sabe. Saca su revólver.

¿Disparará? ...Finalmente entre varios hombres reducen al jefe de mecánicos.

El castigo debe ser terrible. Lo es. Delante de sus hombres, el rebelde es castigado a golpes de porra y pateado en tierra. Cerca de un muro, ya casi desnudo le golpean de nuevo. Tiene el ojo derecho cerrado, tumefacto. Sangra por la boca. Callan hace que dos mestizos lo apunten con ametralladoras. Grita:

—Si se mueve un centímetro, matadlo.

Durante la noche, el jefe de mecánicos había desaparecido.

DE PATRULLA

Al día siguiente Callan se empeñó en que les acompañara. Salían de patrulla. Me entregó un revólver. El no abandonaba nunca su metralleta. Subimos a un «jeep» equipado con la 12,7. Nos escoltaban dos portugueses. Detrás, el otro «jeep», (dotado de un 75 mm y un camión con una sección armada).

Sobre la carretera de Ambriz encontramos una barrera del FNLA liberamos a un grupo de granjeros mal afeitados, que los soldados bloquearon durante dos horas.

—Querían que nos acostáramos aquí, nos decían que comiéramos hierba.

Callan arregló la situación disparando al aire. Los soldados salieron huyendo.

Callan apuntó con su arma. Carlos gritó entonces:

—No jefe, ¡no!. No son zauas, son angoleños, angoleños

Inútilmente. Callan dispara. Confisca todas las armas.

Seguimos. Una hora más tarde aparece frente a nosotros un camión cargado de soldados.

—¿Zauas?, pregunta Callan.

—Zauas, jefe...

Los zauas son los angoleños. En principio, aliados. Nada en apariencia les distingue de las tropas del FNLA. Llevan sus insignias y su uniforme. En realidad sólo les distingue el comportamiento. Los zauas beben, roban, exportan carne ahumada al Zaire y se entregan al contrabando. Sobre todo en el ataque a Carmona, los congoleños habían sembrado el terror entre los aldeanos.

—Huid, llegan los Faplas, gritaban.

Una vez la población en fuga, organizaban el pillaje en las casas vacías. Callan hace que los zauas descienden del camión. Sus fuerzas lo rodean con sus armas. Un perro que viene con ellos ladra rabiosamente. Callan le dispara a bocajarro. Luego recupera las armas. El capitán zaua le pide un recibo. Le hacen ver que lo mejor que puede hacer es callarse. Los soldados del Zaire se van, aliviados. Seguimos algunos kilómetros, liberamos a nuevos granjeros y regresamos al Palacio. No hemos hallado al enemigo pero el botín se acumula. Callan parece orgulloso de sí mismo.

—La mejor defensa es el ataque dice.

ADMIRAN A LOS SS

—Por la noche en el Palacio, Callan degusta su coñac. Charlel, con la metralleta sobre los pies, escribe a su madre. Mick me habla de su admiración por los SS: «Tienen cerca de sesenta años pero se mantienen firmes». Los tres me entregan sus cartas, sin sobres. No los hay. Una de ellas está dirigida a la Embajada de los Estados Unidos en Kinshasa (tanto como decir la CIA), y pide dos transmisores de radio».

Luego Callan me habló de su gente:

—Todavía somos pocos pero en cuanto vengan más, los doscientos que esperamos tomaremos Carmona».

A la mañana siguiente a la hora de salir, Callan me pide que me haga cargo de su maleta y la entregue a la Embajada de la Gran Bretaña. El secretario del gobernador me ha encontrado un coche y me acompaña, con las maletas del gobernador. A la salida de San Salvador comenzaron los controles.

Orden del gobernador.

—Pero son sus maletas...

No debe importar. El aduanero las abre: contiene sábanas finas, lencería de su predecesor.

—Cuando el gobernador hace las maletas, mala señal, sentencia el aduanero.

La maleta de Callan contenía

(Pasa a la página siguiente)

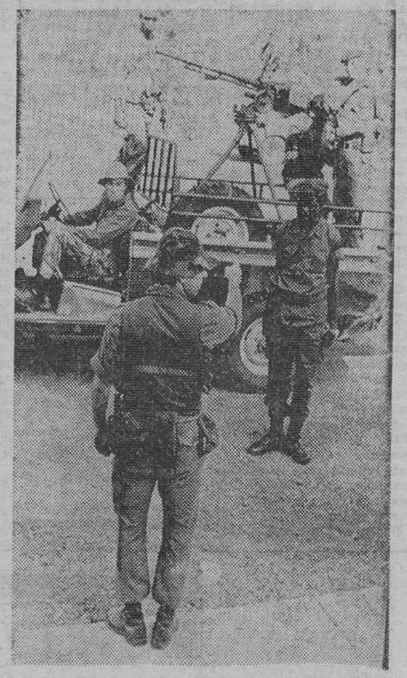

El "coronel" Callan da órdenes poco antes de salir de patrulla por la selva. — (Foto del autor de este reportaje).

La obsesión del "mercenario loco" era el botín. "La mejor defensa es un ataque", repetía constantemente. (Foto del autor de este reportaje)

PROPORCIONALMENTE, MAS PEQUEÑAS Y MEDIANAS EMPRESAS EN LOS PAISES DESARROLLADOS

■ De ellas han salido la mitad de los inventos importantes de este siglo
■ Los investigadores independientes, los más
■ Pertenecemos a una sociedad de consumo, pero también de conocimientos y de saber

Por Manuel CALVO HERNANDO

El difícil momento económico de España trae de nuevo a la actualidad la urgencia de promover y fomentar la innovación tecnológica. Precisamente acaba de crearse en España una sociedad de las llamadas en Estados Unidos de «venture capital», y que han ejercido un papel considerable en aquel país en los últimos años.

El papel que juegan las sociedades de «venture capital» tiene hoy una importancia creciente en el mundo. Responde a la necesidad de fomentar y apoyar la innovación y es posible atraer hacia ellas el ahorro particular e incluso a las grandes sociedades industriales.

En 1970 aparecieron en los Estados Unidos 1959 nuevos productos de consumo, de los cuales un tercio correspondía a la alimentación, bebidas y tabaco, 362 de farmacia y cosméticos, 24 de fotografía, etc.

En el mismo período de tiempo, surgieron 1.209 productos industriales, de los cuales las cifras más altas correspondían a acondicionamiento de aire y calefacción, material eléctrico, instrumentos de control y medida, accesorios para automóviles y materiales de construcción.

VENTAJAS DE LA INNOVACION

En términos generales, la innovación no se limita a la tecnología avanzada, sino que se difunde a través de toda la industria, incluida la que tiene su base en la agricultura y la alimentación y que ofrece un enorme interés en este campo. Los cambios acelerados en la vida cotidiana exigen una alimentación donde los servicios sean, de modo creciente, incorporados al producto.

Podría decirse que innovación es la introducción de una novedad (producto servicio o procedimiento) en el mercado de los bienes de consumo o de equipo. Pero, precisando más, suele reducirse este concepto a las innovaciones tecnológicas, es decir, las que resultan de una aplicación de los descubrimientos de la ciencia o la técnica y que desde el punto de vista industrial y comercial, pueden conducir a un cambio de acuerdo con los deseos y las necesidades del individuo.

Aparte de otros beneficios decisivos para nuestra civilización tecnológica, la innovación permite a los países desarrollados fabricar productos manufacturados que contribuyen de modo considerable a equilibrar sus balanzas de pagos.

Según el estudio sobre este tema realizado por el Ministerio francés de Desarrollo Industrial y Científico, la innovación puede seguir dos caminos opuestos: partir de los comienzos y sondear el mercado para saber qué innovaciones pueden prosperar, o a la inversa, partir del mercado, descubrir las necesidades y buscar las soluciones técnicas que pueden satisfacerlas.

En la práctica, los dos sistemas son válidos. Pero, en cualquier caso, es necesario saber qué productos sueltos, (es decir, tener acceso a los resultados de la investigación y el desarrollo, al mercado de la industrial y al de las patentes y licencias, la investigación o laboratorios, son susceptibles de ciencia o su cualificación, de resolver los problemas planteados por las necesidades del mercado.

«Mercado» de la documentación industrial, «mercado» de patentes y licencias, «mercados» técnicos no resueltos. He aquí las líneas de la innovación, que se inserta así plenamente en la de conocimiento que ya empezamos a vivir.

En el interesante informe del Hudson Institute «Para resurgir Económico de España») se dice que España, de desarrollar nuevas tecnologías, pero con la capacidad para explotar los descubrimientos, «venture capital» y las sociedades que facilitan la innovación.

PEQUEÑA Y MEDIANA EMPRESA

La pequeña y mediana empresa contribuyen de modo decisivo a la innovación. El tema ha sido estudiado en Estados Unidos y en otros países, y ha podido establecerse que, de 61 inventos e innovaciones importantes de este siglo, la mitad tienen su origen en pequeñas empresas y en inventores independientes.

En efecto, si las grandes firmas pueden, por su tamaño, reducir los riesgos repartiéndolos, disponer de equipos interdisciplinarios, lanzarse a grandes objetivos y hacer investigación básica y marketing, las pequeñas empresas, en compensación, disfrutan de facultades de decisión mucho más rápidas, pueden integrar más eficazmente los factores tecnológicos nuevos de producción y comercialización e ilusionar más directamente al personal en las tareas concretas. En resumen, la pequeña y mediana empresa se encuentran en mejores condiciones para vencer las resistencias a la innovación, procedentes de los hábitos o de los intereses creados.

Se argumenta que sólo la gran empresa permite la innovación tecnológica, pero lo cierto es que por encima de una dimensión determinada, esencialmente variable de un sector a otro, la concentración ya no mejora la capacidad de innovación e incluso puede deteriorarla.

UNA SOCIEDAD DE CONOCIMIENTOS

Las empresas pequeñas y medianas originan un mayor número de innovaciones que las grandes. Con la excepción de proyectos especialmente completos y costosos, los inventos de nuevos productos y procesos continúan siendo, en gran parte, obra de investigadores independientes y de estas empresas medias. Estas son la base de numerosas actividades nuevas en las que no quieren participar las grandes. Con ello utilizan factores de producción generadores de rentas, que sin ellas hubiesen quedado sin emplear.

Son los países con un progreso técnico más fuerte los que cuentan con una mayor proporción de pequeñas y medianas empresas. Cualquiera que sea el ritmo del progreso técnico, puede decirse que es prácticamente constante.

En efecto, el progreso técnico no requiere necesariamente una ampliación de las empresas, puesto que se puede obtener una rentabilidad máxima mediante diversos procedimientos de producción así como mediante las más variadas empresas. Por el contrario, la dimensión grande se justifica frecuentemente por la búsqueda de una posición dominante.

Quien no haya comprendido que pertenece no sólo a una sociedad de consumo y desarrollo económico, sino también a una sociedad de conocimientos y de saber —ha dicho Bau Carpi en el Boletín de Estudios Económicos de la Universidad de Deusto— no alcanzará como tal empresario el futuro y las promesas de una vida mejor que éste encierra.

Hágase suscriptor
Diario de Bu
rellenando este b
D. .....
Población .....
Calle .....
Piso ....., Desea suscribirse a DIA
a partir del día (1) ..... del mes de
de 1976 por un período de .....
(mes, trimestre, semestre o año).
(1) Las suscripciones comienzan el 1.º y 15 de
PRECIOS DE SUSCRIPCION: Capital: 8
Fuera de la capital: Trimestral, 800
1.600 ptas.; Anual, 3.200 ptas.
NOTA.—Las suscripciones de fuera de la capital
período de tres meses como mínimo.

EN ANGOLA...

(Viene de la Pág. anterior)

zapatos elegantes, camisas de color, pantalones de terciopelo, los efectos de un lobo de los barrios londinenses

Invertimos todavía una hora en hablar, en dar explicaciones. Los papeles no estaban en regla.

De pronto sonaron disparos. Pero respiré aliviado: era Callan en su habitual número de Búffalo Bill Todo recomenzaba: tiros, carreras, puñetazos, ráfagas de ametralladora, las zambullidas en la selva.

—¡Zauas, zauas, gritaba Callan!

—No, no jefe, son angoleños, corregía Carlos.

Yo estaba ya cansado de esperar.

—¡Eh, Callan por favor, haz que me abran esta barrera! le grité.

Callan dio la orden y el centinela la cumplió de inmediato.

A los sesenta Kms. alcancé la frontera Por fin abandoné aquel mundo de locos. Ya a salvo supimos del fusilamiento de los 14 mercenarios británicos Callan había hecho una de las suyas Se había negado a participar en la guerra junto al FNLA, decepcionados porque comprobaron en la realidad que nada tenían que ver las promesas hechas en Londres. Habían protestado contra el estado del equipo militar.

El coronel Callan ordenó que condujeran a los rebeldes hasta Mangella; luego los ejecutaría.

Después de un tiroteo, el coronel Callan desnudó a los rebeldes y comenzó a disparar sobre el primero de ellos, en el hombro, luego en la rodilla, y finalmente en la cabeza.

Cumplido el fusilamiento, y cuando volvía a su cuartel general una bomba estalló a su lado, arrancándole las dos piernas. Al caer, un mercenario le remató con un tiro. Callan quedó abandonado. ¡Pobre Búffalo Bill!

(Prohibida la reproducción total o parcial. Exclusiva de Sigma para DIARIO DE BURGOS).

TRABAJOS DE CALIDAD

TALLERES GRAFICOS

DIARIO DE BURGOS

San Pedro de Cardeña 34

Teléfono 20 73 58

PARA RESCATAR EL CADAVER DE MARTINEZ

Una expedición del Ejército y la Armada chilenos se pondrá en marcha el día 24

Santiago de Chile (Alfil). — En unos diez días será rescatado el cadáver del montañero español, Fernando Martínez Pérez, «salvo que la expedición pertinente enfrente riesgo de vida», según información que llega hoy de la austral ciudad de Punta Arenas, capital de Magallanes.

Una expedición combinada del Ejército y la Armada chilenos emprenderá la marcha el próximo día 24 para recuperar el cadáver del joven deportista que pende sobre veintisqueros en una repisa de la estribación del monte Sarmiento, sujeto a clavijas con cuerdas que le sostienen por las axilas en una zona batida por los vientos. Fernando Martínez pereció el pasado día cuatro, víctima de un aiud, cuando intentaba la escalada del Sarmiento junto a César Pérez de Tudela, quien se salvó y viajó a Madrid

En Punta Arenas se encuentra el periodista de la Televisión Española, León Urzáiz compañero de la víctima, quien llegó con ánimo de colaborar en el posible rescate del cadáver y hacerse cargo del mismo.

El grupo militar chileno de rescate estará encabezado por el Mayor de Ejército, René Acchiardi, especialista de alta montaña y participarán en el mismo dos sargentos, técnicos en escalada de la Escuela de Río Blanco y siete suboficiales más entre los que se cuenta al sargento Satalán, quien participó en la expedición italiana al Everest en 1973.

El grupo y el equipo pertinente —calculado en un peso de 25 kilogramos por expedicionario— partirá a bordo de la barcaza de la Armada «Orompello» para acercarse por los canales al punto más cercano al lugar del accidente.

El cónsul general de España en Santiago, José Francisco de Castro, ha enviado un mensaje al Jefe de Estado Mayor de la III Región naval de Chile —Magallanes— capitán de navío Luis Bravo, agradeciendo los esfuerzos en pro del rescate de Fernando Martínez.

LA SITUACION EN ARGENTINA

(Viene de primera página)

pronunció en favor de la «alternativa militar» siempre que las Fuerzas Armadas realicen un Gobierno de orden.

Otros políticos situados en una corriente de centro derecha aceptan ya de buen grado un posible Gobierno militar.

El veterano dirigente político y presidente radical, Ricardo Balbín, utilizó ayer la red nacional de Radio y Televisión —cedida por el Gobierno— para lanzar una convocatoria a todas las instituciones del país para elaborar en común un programa de recuperación nacional.

Evitando agraviar al Gobierno de María Estela Perón, Balbín invocó a todos a curar al enfermo diciendo, remedando a un poeta, que «todos los incurables tienen cura / cinco minutos antes de la muerte».

El mensaje de Balbín estuvo precedido de una serie de reuniones de dirigentes del Partido Radical y del peronismo, las dos primeras expresiones políticas de la Argentina.

A la iniciativa radical-peronista, se sumaron ya otras agrupaciones políticas menores.

La idea central es que el Gobierno acepte aplicar un programa económico y social elaborado por las Fuerzas políticas que rechazan el golpe de Estado como «solución».

«RELOJ PARADO»

Buenos Aires (Efe). — «El reloj de las Fuerzas Armadas está detenido en una cuenta regresiva hacia la adopción de una medida de fuerza» dijo anoche el ministro de Defensa, José Deheza en el Parlamento, refiriéndose a una conversación que sostuvo con el comandante general del Ejército Jorge Videla.

El jefe de la minoría radical —oposición parlamentaria— Antonio Troccoli advirtió que el reloj del comandante general del Ejército se pondría en marcha si el Gobierno no efectúa urgentes rectificaciones.

SUCESOS

DETENIDO UN PRESUNTO ESTAFADOR

Barcelona (Logos). — Por funcionarios especializados en investigación afectos a la Jefatura Superior de Policía, se sometió a una discreta vigilancia a un individuo que se veía con gran asiduidad frecuentar salas de fiestas de esta ciudad y hacer siempre cuantiosos gastos. De resultas de las investigaciones se vino en conocimiento de que la persona sospechosa era Pedro Martínez Lorente, de 42 años, empleado de la Organización Nacional de Ciegos en la Delegación de Barcelona, sabiéndose que los gastos que efectuaba tan ostensiblemente de ningún modo correspondían a sus ingresos legales, por lo que a fin de aclarar los hechos fue trasladado a las dependencias policiales e interrogado. Finalmente el detenido reconoció que el dinero que gastaba en las salas de fiesta procedía de una serie de estafas continuadas que cometía en la O.N.C.E. que había iniciado hacía unos reportado un beneficio de unos 3 millones 300.000 pesetas El detenido para cometer las defraudaciones se valía de la confianza que en él habían depositado sus jefes para ir falseando las cantidades que pagaba a los pertenecientes a la entidad en concepto de emolumentos por días festivos.

Se han podido recuperar pesetas 325.000 pesetas; que han quedado en depósito en la entidad defraudada hasta que la autoridad judicial resuelva su entrega definitiva.

JOVEN MUERTO AL ESTALLAR UNOS PETARDOS

Valencia (Cifra).— Enrique Maranchón Cárter, resultó muerto al estallarle bajo el brazo, unos petardos que llevaba, durante la "despertá", a las ocho de la mañana, en la demarcación de la falla de las calles del Pintor Stolz y de Burgos

HA MUERTO LUCHINO VISCONTI

El famoso cineasta italiano tenía 70 años de edad

Roma (Efe).— El prestigioso director cinematográfico italiano, Luchino Visconti, falleció hoy en Roma, a los 70 años de edad.

La muerte de Visconti se produjo por una insuficiencia cardiorespiratoria, que se produjo a las 17,30 (hora española) de hoy. Los esfuerzos de los médicos por ranimarle resultaron infructuosos y falleció una hora después.

Según informó a "Efe" un

MADARIAGA QUIERE CUMPLIR SUS 90 AÑOS EN LA CORUÑA

La Coruña (Cifra). — «Visitaré Galicia, pero no antes del 15 de Julio. Si mis proyectos se realizan, llegaré en los primeros días de dicho mes y es posible que en mi tierra natal cumpla los noventa años. Nací en La Coruña el 23 de Julio de 1886», dice el escritor Salvador de Madariaga, en entrevista que publica «La Voz de Galicia».

En ella, Salvador de Madariaga manifiesta: «Espero que a principios de Julio estaré en La Coruña. Llegaré a Madrid a finales de Abril. Ingresaré en la Academia el día 2 de Mayo. Julián Marías contestará a mi discurso. A mediados de Mayo pronunciaré, probablemente en Zaragoza una conferencia, organizada por la Confederación de Cajas de Ahorros. Después, siempre con mi esposa, me trasladaré a Barcelona para que me examine el doctor Barraquer. En la misma capital tengo que realizar diversas gestiones en relación con nuevas publicaciones. Y posteriormente saldremos para Galicia. Mis propósitos son pasar ahí los meses de Julio y Agosto. Quizá en La Toja o en un lugar semejante. Pero en La Coruña estaré, cuando menos, una semana»

«COCTELES MOLOTOV» CONTRA FORESTALES DE LA POLITECNICA, DONDE SIGUE EL PARO

Huelga de PNN de Instituto, en 27 provincias

Madrid (Logos). — Un grupo de diez o doce individuos penetró esta mañana en la Escuela Universitaria de Ingenieros Técnicos Forestales y arrojó tres "cócteles Molotov" que provocaron un pequeño incendio, que pudo ser rápidamente sofocado. Los desconocidos huyeron rápidamente no sin antes arrojar desde el exterior otra botella incendiaria que no llegó a estallar contra el edificio. Como consecuencia de este incidente quedaron suspendidas las actividades académicas en el centro, que se reanudaron al restablecerse la normalidad.

Por otra parte, otras tres Escuelas de la Universidad Politécnica han visto suspendidas sus actividades académicas por órdenes del Rectorado ante las irregularidades que se vienen produciendo con motivo de la oposición del alumnado contra la limitación de convocatorias. Dichas Escuelas son: la ETS de Ingenieros de Minas, en sus cuatro primeros cursos; la ETS de Ingenieros Industriales, en todos sus cursos, y la ETS de Ingenieros Aeronáuticos, excepto en laboratorios. La orden de suspender las actividades en aquellos cursos o grupos que persistiesen en la anormalidad, fue remitida ayer por el Rectorado a todos los directores de los Centros.

Por otra parte continúa el paro en los diferentes cursos de gran número de Escuelas de esta Universidad.

Unos 150 alumnos de la Escuela Universitaria de Ingenieros Técnicos Agrícolas realizaron esta mañana una pequeña manifestación por las inmediaciones de su Escuela portando pancartas con alusiones a las cuatro convocatorias.

LAS AUTORIDADES MINISTERIALES SE REUNIRAN CON LOS ALUMNOS DE LA POLITECNICA

Madrid (Logos). — El rector de la Universidad Politécnica profesor Ramos Figueras, ha enviado una comunicación a los directores de las Escuelas Técnicas para que informen a los delegados estudiantiles de la proposición del Ministerio de Educación y Ciencia para que una representación de los alumnos se reúna con el director general de Universidades para tratar el tema de las cuatro convocatorias.

PARO DE PNN DE INSTITUTOS, EN 27 PROVINCIAS

Madrid (Logos). — En 27 provincias españolas se han registrado hoy paros de profesores no numerarios de Institutos de Enseñanza Media, en apoyo de sus peticiones presentadas ante el Ministerio de Educación y Ciencia, principalmente de la solicitud de una entrevista con el ministro, según datos de la comisión coordinadora de este profesorado.

En el paro, que ha durado dos días, y se replanteará para la próxima semana, han participado la totalidad o casi el total de centros de ocho provincias, y en algunas, como en La Coruña y Murcia, han intervenido en solidaridad de profesores numerarios.

ENCIERRO DE ESTUDIANTES Y PROFESORES DE ARTE, EN BARCELONA

Barcelona (Logos). — Unos doscientos estudiantes, profesionales y profesores de Arte, tras reunirse en asamblea con motivo de la desaparición de las enseñanzas relacionadas con la especialidad artística, previstas en recientes disposiciones ministeriales, han iniciado en la planta baja de la Virreina un encierro indefinido.

Hasta que tal situación, que consideran lesiva para ellos y para la docencia en general no sea reparada, su postura ha sido tomada como forma de manifestar a la opinión pública su oposición y repulsa por lo que estas medidas suponen en detrimento de la formación cultural.

"La licenciosidad desenfrenada difícilmente encuentra comparación en otras épocas de la Historia"

El Papa exhorta al buen uso pastoral de los medios de comunicación social

Ciudad del Vaticano (Efe). Sobre el difundirse de una "licenciosidad desenfrenada, que difícilmente encuentra comparación en otras épocas de la Historia", Pablo VI llamó hoy la atención de los Cardenales, obispos, sacerdotes y seglares que participaron en la reunión plenaria de la comisión pontificia para las Comunicaciones Sociales, concluída ayer en el Vaticano.

Al recibirles en audiencia el Papa, tras observar que en la asamblea se había tratado de la moralidad pública, dijo: "No podemos menos de llamar vuestra atención sobre la necesidad de tutelar, a través de vuestra obra, los valores más sagrados del hombre, frente al propagarse de una licenciosidad desenfrenada, que difícilmente encuentra comparación en otras épocas de la Historia".

La imprudencia de quien emplea tan mal los instrumentos de comunicación social —prosiguió el Pontífice— no será nunca suficientemente deplorada, como tampoco serán adecuadamente reparadas jamás las ruinas que se cuasan a la sociedad de hoy y más aún a la de mañana. Es un triste fenómeno que corre el riesgo de privar a los individuos, a la familia y a la sociedad de sus defensas naturales, de sus puros ideales, de sus recursos espirituales"

Pablo VI insistió sobre el deber y la urgencia de "intensificar los esfuerzos para un buen uso pastoral de la Prensa, de la Radio, del Cine y de otras formas de espectáculo como la Televisión, para que el contenido de las transmisiones sea humanamente válido y positivo como el mensaje que Cristo encomendó a su Iglesia para la salvación de las almas".

Ama de casa: ¿arrojarías en tu casa el cubo de la basura? Pues la ciudad es la casa de todos

La ETA reivindica los últimos atentados (France Press)

Posible existencia de dos comandos autores de los mismos, en Vascongadas

San Sebastián (Logos). — Radio France Press, en una emisión captada en San Sebastián, ha leído un comunicado de ETA, en el que reivindicaba los atentados llevados a cabo en los últimos días en Portugalete, Lezo y Zumaya.

COMANDOS EN VASCONGADAS

San Sebastián (Cifra). — La posible existencia en la actualidad de dos comandos de ETA en el País Vasco, autores de los últimos atentados cometidos es señalado por el vespertino "Unidad", de esta capital.

Se sabe —añade el periódico— que la Policía y la Guardia Civil han realizado intensas investigaciones para tratar de hallar alguna pista en relación con el asesinato del taxista de Zumaya. A este fin, varias personas de la primera localidad y de Guernica, han sido detenidas, aunque luego puestas en libertad.

Por su parte "La Voz de España» informa que las autoridades están buscando un comando de cuatro individuos, tres de los cuales han sido identificados, que habría tomado parte en los asesinatos del alcalde de Galdácano y del joven de Cizurquil.

D. Juan Antonio Sierra, director del Gabinete técnico de la Presidencia del Consejo del Reino

Madrid (Cifra). — Mañana, jueves, publicará el «Boletín Oficial del Estado» una resolución del Consejo del Reino por la que se nombra director del Gabinete técnico de la Presidencia de dicho organismo a D. Juan Antonio Sierra Gil de la Cuesta.

—•—

N. de la R. — Reciba el señor Sierra, querido amigo y paisano nuestro, la más cordial enhorabuena por su nombramiento.

DIA DEL PADRE EN La Puebla

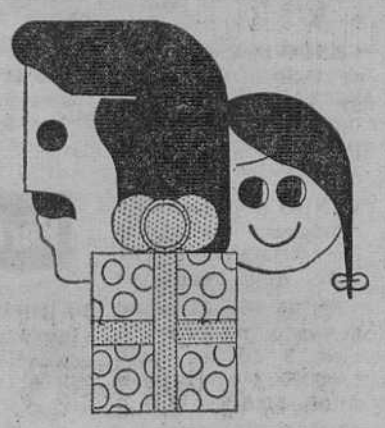

*trajes
*americanas
*cazadoras
*pantalones
*prendas sport
*camisas
*corbatas
...y demás artículos de caballero
*

todos felicitan a papá con artículos adquiridos en

La Puebla

en sus dos únicos establecimientos

calles: las calzadas, 46 y condestable.

LO QUE SE FILTRA

"¿VUELVEN?"

Madrid (De nuestra Redacción). — ¿Crisis profunda? ¿Minicrisis? ¿Relevo solo en algunas Carteras? Fernando Onega escribe hoy en "Arriba", órgano oficial del Movimiento: "Sólo para llamar individualidades —el "Gobierno de concentración" es imposible—, es preferible continuar como estamos. Lo que hay que arrinconar son los fantasmas (y me parece que hay muchos más por la derecha) dedicados a "full time" a poner zancadillas al avance". Suenan los nombres "de siempre" para "adelantar" en el camino de la reforma, Luis Blanco Vila apunta en "Ya" de hoy: "Me gustaría saber en qué coinciden las intenciones claramente reformistas y democratizadoras que el Rey ha expresado repetidamente con los nombres que han vuelto a la circulación política. Personalmente pienso que nombres devaluados no alcanzarán cotización ni confianza en el mercado. Más aún, pienso que algunos han vuelto al mercado de valores sin merecerlo y su desgaste ha sido, en estos meses de Poder, mucho más acusado" curiosamente, el señor Ruiz Gallardón —¿se acuerda usted de aquella subida de las tarifas eléctricas?— sale —en el "ABC", claro— en defensa de don Gonzado Fernández de la Mora, ayer ex-ministro de Obras Públicas y hoy presidente de la Unión Nacional Española, con estas palabras: "Que nos guste más o menos el pensamiento político de don Gonzalo Fernández de la Mora no debe arrastrar nunca a calificarle, a él y a los muchos que piensan como él, como político sin porvenir". Y añade: "Las sorpresas de quienes confunden sus deseos con la realidad suelen ser contundentes". ¡Dios nos coja confesados! Curiosamente, el chiste de Mingote, hoy, en "ABC" —nos alegramos de su vuelta, don Antonio— nos expone el capitoste haciendo declaraciones a la Prensa. Y dice el capitoste: "Tenemos el mérito de haber construído una sociedad susceptible de profundos perfeccionamientos que sin construir esta sociedad habrían sido imposibles de hacer.

BIGOTES COMO MUSLOS

Me perdonarán ustedes la frivolidad, pero no tengo más remedio que explicarles —si acierto— el anuncio, aparecido en la Prensa barcelonesa, de la película "Terapia al desnudo". Protagonistas: Carmen Sevilla y José María Iñigo. Dice la frase publicitaria: "Ninguna mujer podía resistir su orden. ¡Desnúdate!". Debajo, un dibujo del rostro del disc-jockey. Los populares bigotes quedan delimitados por los muslos de una silueta de mujer.

LOS DEL OPUS

"Vuelve el Opus", dice en su portada "Gaceta Ilustrada" de esta semana. El titular viene acompañado de unas caricaturas de López Bravo, López de Letona, López Rodó y Meillán, todos, en traje de primera comunión; en el interior, en el reportaje, se lee: "Es... el grupo tecnócrata el que asume la dirección de la derecha bajo la supervisión y visto bueno del número dos de Franco, Carrero Blanco. Carrero asiste al "golpe de Estado" de los tecnócratas en 1969, fecha que marca la culminación de poder de este grupo". Y dice Ramón Alonso en "Sábado Gráfico": "Parece como si de Palacio para abajo, fuesen surgiendo camarillas y conciliábulos protagonizados por los mismos que desde 1969 congelaron todo cambio y llevaron al país al atolladero en el cual ahora se encuentra, agitando unos riesgos que pudieran no haber existido antaño"."López Bravo es socio del Opus Dei y no tiene una ideología política concreta". "Y llega el 29 de Octubre de 1969, en los círculos políticos "generalmente bien informados" se decía que López Bravo sería relevado de Industria ya que el asunto "Matesa" "tocaba" a su Departamento indirectamente. Efectivamente, se produce la crisis y López Bravo es relevado de su cartera de Industria... Pero ante la sorpresa de muchos es nombrado ministro de Asuntos Exteriores" (Del libro "Los 90 ministros de Franco" Editorial Dopesa. Páginas 331 y 332).

R. H.

¿CUAL SERA EL NUEVO SALARIO MINIMO?

Según el Consejo de Trabajadores no debe ser de 340 pesetas sino de 420 ó 363

Madrid (Logos). — El Consejo Nacional de Trabajadores ha elaborado diversos estudios en relación con el nuevo salario mínimo, sobre el que se especula que podría ser de 340 pesetas diarias, según informaciones que han sido divulgadas en los últimos días.

De acuerdo con los estudios llevados a cabo en los que se han tenido en cuenta la revisión periódica del índice del coste de la vida, el Consejo Nacional de Trabajadores ha hecho sus estimaciones sobre el nuevo salario mínimo, señalando dos cifras para el mismo 420 pesetas diarias o en su defecto otra cantidad menor, 363 pesetas diarias.

PETICIONES DE LOS TRANSPORTISTAS

Barcelona (Cifra).— No abonar el impuesto municipal de circulación, insistir en la supresión total del canon de coincidencia y tasa por eje, solicitar la derogación de la Ley de Coordinación y otros acuerdos, se adoptaron en el transcurso de una reunión mantenida por los empresarios de transporte, presidida por Mariano Mateu.

En la reunión, se analizaron los siguientes temas: impuesto de circulación, canon de coincidencia, tarifas, intrusismo, ley de coordinación, contingentación, aumento de años de vida de los vehículos, transferencias de tarjetas y convenios colectivos.

Respecto a las tarifas, se insiste en el esperado aumento del 14 por 100, acordándose también el mantenimento de la contingencia y de la ordenación del transporte privado, cuyo parque efectúa el transporte público sin que sea gravado por los impuestos.

anuncios por PALABRAS

Estos anuncios se reciben en nuestra Administración (Calle San Pedro Cardeña, 34 teléfono 207148) y Delegación (Vitoria, 13), de NUEVE Y MEDIA de la mañana a UNA de la tarde y de CUATRO A SEIS de la tarde, así como en todas las Agencias de Publicidad — PRECIO: Cuarenta pesetas hasta diez palabras. Cada palabras más, cuatro pesetas.

Alquileres

NECESITO piso en alquiler con o sin muebles zona céntrica ofertas Telf 220452

ALQUILAMOS grupos electrógenos grúas torre, carretillas elevadoras, apisonadoras, rodillos compactadores. Exclusivas Marigil Tel 203246 y 203542

ALQUILO semisótano propio para almacén 600 metros cuadrados Interesados llamar al 220500.

NECESITO piso céntrico, seis habitaciones, calefacción central Razón Reyes Católicos 55, 6.º

EN ZONA comercial de Palencia se alquilan 333 m.² propios para negocio. Informes teléfono 713278.

SE ALQUILA piso sin muebles, con teléfono. Llamar al Telf 227030.

NECESITO piso en alquiler sin muebles, zona Gamonal. Interesados llamar al 202427.

Automóviles y accesorios

AUTOMOVILES Avila. Vende 2 Seat 600 D y E 2 Seat 127, 2 4-L Super, 1 R-8 TS. 2 Citroens turismo y furgoneta y Break revisados garantizados Máximas facilidades. Calle Avila Telf 204364 Atendemos también sábados tarde

ALQUILER sin conductor coches nuevos todas las marcas «Servi-Auto» Sanjurjo 9 Telf 222715

AUTOS Blanco Alquiler sin conductor varias marcas Barriada Illera R-69 Telf 220638

TRACTORES de ocasión revisados Magníficos precios facilidades de pago «Auto-Burgos S A» Avda del Cid 72 Teléfono 200350

AUTOMOVILES Pedrosa Compra-venta de toda clase de automóviles Stock mínimo sesenta vehículos para que usted pueda elegir Garantizados Facilidades hasta 24 meses Teléfonos 220047 y 227787

COMPRE su coche usado en Automóviles Ducar Todos los modelos nacionales Máximas facilidades Casa la Vega 15 (detrás Escuelas Gamonal)

AUTOMATICO vendo Simca 1.000 Telf 202751

SE VENDE Seat 600 furgoneta, muy económico Taller Mecánico Suizo San Agustín 7.

AUTOMOVILES Carro-Varona Compraventa de toda clase de automóviles y vehículos comerciales hasta 3.500 kilos Garantizados Mínima entrada Facilidades 6 12 18 y 24 meses Madrid 40 y Alhóndiga 2 Telf 207087

SE VENDE 124 barato. Molino Salinas, n.º 3-3.º centro.

SE VENDE Isocarro de 2.ª mano, interesados llamar teléfono 205251.

SE VENDE en buen estado, 850 Esp. 4 P. 28.000 Km. 95.000 Ptas. Telf. 204245 (mañanas).

SE VENDE 850 en buen estado, San Francisco 157. Teléf. 220709

OCASION. Simca 1.000, en 18.000 Ptas., buen estado. Razón: Teléf. 202258.

VENDO Seat - 124, como nuevo y BMW modelo 2.000. Telf 201145.

VENDO: «850», «127», Citroen «C-8» y «Break» «R-6», «R-8», «4-L» y Simca 1.000 Garaje Arnaiz. 208768.

AUTOMOVILES Gamonal vende 600-E, 850, 124, 127 4 puertas, 1.430, 132, 4-L super, R-8, R-6, R-12, Simcas 900, 1.000 y 1.200 varios, Citroen 8, Dyane 6, mini. Facilidades, mínima entrada. Pedro Alfaro, 2. Telf. 223814.

AUTOMOVILES González vende impecables varios Seat-850, 124, R-8, R-5, 4-L Super, Simca 1.000 Mini 1.000. Garantizados. Facilidades. C/. Vitoria, 115 bis.

SEAT 1430 se vende en buen estado. Razón: Teléfono 222530

Colocaciones

30.000 MENSUALES en casa Adjúntenos sobre franqueado con sus señas Marcos San Pedro Mestallón 8 Oviedo

NECESITO señoras para limpieza. Bar «Rincón de la Llana de Adentro».

APRENDIZ de mostrador se precisa en Bar Restaurante Ambos Mundos Pl de Vega 27 (R.O.C 17.657)

PRECISAMOS personas para trabajos caseros Universal Altea (Alicante)

SE NECESITA chico para mostrador 16 años Casa Garilletti

NECESITO barman Bar La Solera (R.O.C 17.743)

PARA VITORIA se precisa chico para Bar-Restaurante Presentarse en: Bar el Pino C/ San Pedro y San Felices 7 Burgos (R.O.C 6.210)

¿DISPONE usted de tiempo libre? Proponemos interesante trabajo realizable en casa Obteniendo fácilmente 20.000 mensuales Escribanos: Publirenta Alboraya (Valencia)

NECESITO señora para atender a persona mayor. Informes «Bar Miguelito San Pablo 3

SE NECESITA ayudante de cocina Informes en Restaurante Auto-Estaciones (R.O.C 17.773)

NECESITO muchacha servicio fija o interina de 9 mañana a 8 tarde Perfumería Manolita Pza Mayor 31.

SE NECESITA botones Tel 222300 ROC 17.594

NECESITO chica fija Aparicio y Ruiz. 5, 5.º, izquierda Teléf 202356

GANE dinero con direcciones mano o máquina para Cruzada Verde Internacional Balmes 246 Barcelona 6

SE NECESITA cocinero para restaurante. Razón: Telf 221746 Preguntar Sr. Esteban (R.O.C 17.795)

SE NECESITA barman. Mesón Rueda San Lorenzo. 20 (R.O.C. 17.808)

SE NECESITA maitre para hotel cuatro estrellas en Avila Escribir a: señor Beltrán Avda. José Antonio 4. U Oficina de Colocación de Avila.

SE NECESITA chica para la limpieza Hotel Fernán González Calera. 17 R.O.C 17.724

SE NECESITA chica fija para matrimonio solo, con un hijo: poco trabajo, sueldo 8.000 a 9.000 pesetas Razón, La Orensana Miranda, 6. Teléfono 205532

SE NECESITA cocinera, camareras conserje de noche Informes, Restaurante Rincón de España Nuño Rasura 11. (R.O.C 17.811)

SE NECESITA pastor Arcos de la Llana. Jesús Saiz (R.O.C 16.934)

SE OFRECE puesto de vendedor para almacén de materiales de construcción Teléfono 228587

AYUDANTE de mostrador se necesita Bar Valdeajos San Pablo.

SE NECESITA chica de servicio fija teléfono 224924 Doña Berenguela, 1-5.º izquierda. Llmar después 6 tarde

NECESITO chica cuidar dos niños Buen suedo. Avda Eladio Perlado edificio Para. 7.º A Teléfono 224775.

SE NECESITA barman para sábados y domingos Bar Okapi La Flora. (R.O.C. 17.823).

SE NECESITA ayudante de cocina, chica de comedor y dos para labores de casa Buen sueldo, manutención y habitación Razón: Mesón Pepa Telf 224011 Logroño Urgente (R.O.C 17.842).

MATRIMONIO solo necesita chica tardes libres. Trinidad 8-8.º A

NECESITO chica para Madrid buen sueldo matrimonio sin hijos Razón: San Pablo 24-4.º B

SE NECESITA empleada hogar externa con experiencia para cocina C/ del Carmen 5-5.º A.

SE NECESITA chica interna Razón: Chalet de Oficiales de Aviación, n.º 4. Gamonal.

SE NECESITA chica buen sueldo. Avda. del Vena, n.º 5-2.º B.

SE NECESITA chico para recados. Ultramarinos. Almirante Bonifaz, 8 (R.O.C. 17.857).

SE OFRECE pastor. Teléfono 264. Melgar de Fernamental.

SE NECESITA oficial de 2.ª ó 3.ª sepa fontanería y calefacción Presentarse Romanceros, 13-G. G. Antontón. (R. O. C. 17.804).

SE NECESITA empleada de hogar. Vitoria, 31, 8.º Telf. 204215.

ALTA RETRIBUCION ofrecemos a damas con espíritu comercial y presencia agradable, para trabajar en Burgos capital. Candidatas presentarse hoy, jueves, de 11 a 12 y de 16,30 a 17,30 horas, en Edificio comercial Edinco. Departamento 509.

EMPLEADA de hogar se necesita para Algorta (Bilbao). Con experiencia e informes. Sueldo, 12.000. Telf. 205332.

SE NECESITA chica informes. Reyes Católicos 10-4.º A.

Compras y ventas

COMPRO lana vieja Avda del Cid Teléfono 223239

VENDO estanterías metálicas góndolas y expositores Vitoria 19 Teléfono 203837

COMPRO colchones de lana y objetos usados Paso a domicilio Telf 200374

SE VENDEN 4.000 fardos de paja blanca picada. José Palacín. Peral de Arlanza.

Enseñanzas

UNIVERSITARIO da clases particulares de Francés, Inglés Latín. Hasta C.O.U Informes en esta Administración

CENTRO Matemático. C.O.U. Sexto Magisterio B.U.P Vitoria, 164, apartamento 8.º

SE DAN CLASES particulares de Oficialía y Maestría Industrial Llamar Telf 207678

LATIN Sólo Latín Particular y grupos Llamar tardes Tf 208004

DOY CLASES Contabilidad y Cálculo. Martínez del Campo. 11-2.º D.

Fincas

VENTA de pisos y lonjas en Vía Empalme Construcciones Serrano

VENTA de pisos informes calle Vitoria 179 1.º G Preguntar por Sr Urbano

SOLARES se compran Ofertas al apartado 250

VENDO almacén céntrico 300 m con agua luz y servicios Avda del Cid 42-3-A

PISO se vende cinco habitaciones. Calefacción y agua caliente centrales Calle Santa Casilda 3-6.º izquierda

VENDO entreplanta comercial 250 metros cuadrados propia cualquier negocio. Interesados llamar al Telf. 220500.

VENDO pensión amueblada en calle Vitoria-Gamonal. Interesados llamar al 220500

VENDO piso y local sol todo el día Fuentecillas 13 Telf 206254.

COMERCIAL. Local 800 metros cuatro ampias entradas, diáfanas, más sótano lindando Avda. del Cid Prigo Mañanas

LOCALES, 30 50 100. 200, 400 metros. Facilidades. Paseo Fuentecillas ¡Ideales! comercios Prigo.

CENTRICO Mesón estrenar, 300 metros. Facilidades Prigo Moneda. 13.

NAVES. Carretera Logroño, 430 330, 830 1.900 metros diáfanas, dos entradas.

PARCELAS. Ideales de 5. 7.000, 10.000 metros. arbolado propias construcción chalets Carretera Cardeñajimeno Prigo. Moneda 13

CENTRIQUISIMO local instalado gran escaparate Plaza Cruzada 2.500.000 280 metros, tres plantas Prigo Moneda. 13.

SE VENDE piso 1.º planta calle San Juan. Informes La Ilusión

SE VENDE local comercial de unos 170 m.² con parte proporcional sótano. En calle Emperador, 17. Informes Calzadas, 58-4.º

VENDO piso Avda. Vena .15-3.º A Ver tardes.

SE VENDE piso libre. Vitoria, 55-4.º. Razón: Fernán González, 18-3.º derecha.

VENDO piso semi-lujo calefacción central, carretera Logroño. Facilidades. Aitor. Madrid 69

VENDO piso Gamonal, decorado maderas nobles, 2 cuartos baño. 1.600.000. Facilidades. Aitor. Madrid 69.

VENDO piso Ctra. Logroño, 15-6.º D. Ver en el mismo.

VENDO finca de 3.150 m.² con chalet y servicios, en carretera muy próxima a Palencia Precio a convenir Sin intermediarios. Informes teléfono: 988-713278

VENDO piso totalmente acondicionado Servicios centrales. Vitoria, 56. Telf. 208001

PARCELA 3.600 metros, agua, luz, linda río. Ideal para chalet y huerta. Albillos. Vega, 36-2.º

LOCAL moderno con instalación completa, dedicado comestibles, se vende por valor traspaso, por ausencia. Albillos. Vega, 36.

PISO amplio, confortable, decorado, vendo barato. Albillos. Vega, 36-2.º

PLANTA comercial a dos calles, 130 metros, doble altura, vendo total o por partes. Albillos, Vega, 36-2.º

VENDO locales de 90 a 110 m.² en Gamonal y 140 m.² en C/. Madrid. Informes: 207087.

Ganados y aperos

SE VENDE cosechadora «Masey Fergusson» 410, de 3,60; buen estado. Tratar con Grupo Inmaculada, en Zael.

VENDO 100 ovejas con cría. Bahabón de Esgueva. Benito Martínez.

VENDO ocho novillas, primer parto, raza hoandesa. Julio Martín. Tapia.

VENDO 40 ovejas y carnero. Jesús Tobar. Sasamón.

VENDO 40 ovejas con cría, en Villariezo. Laurentino Rodrigo.

Huéspedes

DOY PENSION completa. Calle Francisco Sarmiento 6-1.º E.

DOY PENSION Avda. Reyes Católicos, Edificio América 6.º B.

Muebles

SE VENDE tresillo y 2 butacas tapizado tela Informes: Telf 207989

VENDO 2 camas, 2 colchones Flex, frigorífico seminuevo Telf 226311

VENDO dormitorio nuevo y sofá nido. C/. Colón, 5-7.º B.

Pérdidas

PERDIDA encendedor «Dupont». Se gratificará espléndidamente Teléf. 221509

Televisores

REPARAMOS al día televisores todas marcas «Tele-Orly» Teléfono 224139

RADYTEL Reparación televisores todas marcas Instalaciones porteros automáticos y antenas colectivas colocación rápida antenas antenas UHF individuales Fernán González 40 Teléfonos 200956 y 201385

«**ELBE**» Televisión Lavadora Servicio técnico oficial a domicilio. Teléfono 220284

RADIO Caracas Reparación urgente televisores todas marcas a domicilio instalación y reparación antenas colectivas e individuales instalación rápida pararrayos electrónicos Servicios técnicos FRANCIS y «Marconi» Calzadas 18 Telf 221529

Traspasos

SE TRASPASA piso céntrico incluso propio oficinas Informes: Publicidad MAPP 208067

CENTRICO. Local ¡ideal! cafetería pastelería, comercio genero 113 metros. La Flora Prigo Moneda 13

TRASPASO negocio alimentación por traslado 100 m.² 500 Pts renta Telf. 201821-207597

Varios

FUNERARIA San José Traslados Entierros Avenida del Cid 83 Teléfono 209452

BASILIO barniza pisos con barniz especial de mucho brillo y duren Resistente a las manchas de grasa agua bebidas frutas Teléfono 225772

A SALON de belleza interesa colaboradora. C/. Vitoria, 17-1.º Apartamento 103, de 5 a 8.

FOTO GRABADOS Confección rápida TALLERES GRAFICOS «Diario de Burgos». Precios ventajosos. Calle San Pedro Cardeña, 34. Telf 207358 y «Papelería Tagra». Vitoria, 13 Teléf. 202852

IMPRESOS comerciales, cartas timbradas, tarjetas de visita, invitaciones prospectos de propaganda, etc. TALLERES GRAFICOS «Diario de Burgos» calle San Pedro Cardeña, 34. Teléfono 207358 y «Papelería Tagra» calle Vitoria, 13. Teléfono 202852.

Offset

y toda clase de trabajos tipográficos en TALLERES GRAFICOS «Diario de Burgos» Calle San Pedro Cardeña 34, teléfono 207358 y «Papelería Tagra» calle Vitoria, 13 teléfono 202852.

Trabajos de calidad: *Talleres Gráficos* **DIARIO DE BURGOS**

AYER CELEBRO SU PRIMERA SESION LA LONJA DE LERMA

Asistieron las autoridades provinciales

El interés despertado hizo que la concurrencia fuera masiva

Ayer, se celebró la sesión inaugural de la Lonja de Lerma, que —como nuestros lectores saben— se ha constituído por iniciativa de la Delegación de Agricultura, a través de la Jefatura de I.C.A., y en colaboración con las Cajas de Ahorro provinciales.

En el primer día de su funcionamiento, la Lonja se ha revelado como un buen catalizador de los intereses de la zona, dado que ayer se congregó en el Hostal Alisa un gran número de productores y compradores, lo que da idea de la expectación que la Lonja ha despertado.

Como ya nos indicara el señor Montoya, jefe provincial de la Jefatura de ICA, la Junta inicial de precios se celebró en sesión pública, para que los asistentes conocieran el funcionamiento, mientras que la Junta de precios de cierre ha sido a puerta cerrada.

Diversas autoridades provinciales han estado presentes, entre ellas, el gobernador civil, el delegado de Agricultura, delegado de la Organización Sindical, y otras personalidades.

A las once menos cuarto se reunió la Junta de Cereales para fijar el precio orientativo, y que se mantuvo igual en la sesión de cierra: 7,95 pesetas para la cebada de dos carreras y 7,85 para la de cuatro; en cuanto, a la avena, el precio, que también se mantuvo hasta el final, se fijó en 7,45 pesetas.

Después de un margen de cinco minutos se celebró la de ganado porcino, también pública, llegándose a los siguientes precios:

Cebados: selecto, 84, pesetas; normal, 81; y graso, 77. Lechones: selecto (21-22 kilos-, 155 pesetas-kilo; exceso de 22 kilos, selecto, 75; corriente (21-22 kilos-, 145; exceso, 75; cerdas madres de desecho, 65.

Como ya se ha venido informando, las Juntas estaban compuestas por diez representantes de cada parte: compradora y vendedora, actuando de moderador el jefe provincial de ICA, D. Francisco Montoya y a Ramos. Una vez más hacemos constar que los precios fijados por las Juntas sólo tienen carácter indicativo, nunca vinculante, es decir, que no obligan en las transacciones; quede esto claro para orientación de los pequeños productores. Al mismo tiempo, indicar que la Lonja no tiene carácter oficial, sino que se orientará a la propia dinámica del mercado. La Lonja es un medio de comercialización, en el que se ponen en contacto posibles compradores y vendedores.

Una vez realizadas las transacciones, a la una menos cuarto, se reunieron de nuevo las Juntas para establecer los precios de cierre, esta vez a puerta cerrada. Como ya hemos dicho, en cuanto a cereales, los precios iniciales se mantuvieron al cierre: 7,95 para cebada de dos carreras; 7,85 para la de cuatro carreras y 7,45 para la avena. El precio del porcino sufrió algunas variaciones. El cebado selecto cerró a 83 pesetas-kilo; el normal, a 80, y el graso a 76. En lechones, el precio de cierre en selectos fue de 160; exceso, 75; corriente, 150, exceso, 75, y cerdas de desecho, 64-70. Como se ve, el precio en el cebado mostró tendencia a la baja, cediendo al final de la sesión una peseta en kilo para todas las clases. Al contrario, en cuanto a los lechones, la tendencia se mostró al alza, ganando inco pesetas.

Estos precios se publicarán por la Lonja de Lerma y prevalecerán hasta la próxima sesión. Para que su difusión sea lo más completa posible, se harán 3.000 copias de las cotizaciones, con un pequeño comentario, y se enviarán a los centros interesados.

La Lonja de Lerma se ha mostrado, en su primer día de vida, como algo que puede resultar beneficioso, tanto para vendedores como compradores. La zona es suficientemente fuerte en producción agraria como para necesitar este vehículo de comercialización. Si se logran precios justos, la mejor información de mercado, y en definitiva su mayor transparencia potenciarán nuestro comercio. Por ello es necesario que las Juntas estén bien constituídas y ésta es labor de conjunto del sector productor, de la adecuada conjunción de los agricultores; ellos tienen que elegir sus verdaderos portavoces en la Junta, dato que son quienes más fácilmente carecen de información suficiente sobre el mercado. Posiblemente a través de Sindicatos, de la C.O.S.A. y de los diferentes organismos agrícolas se consigna ésta mejor representatividad.

En la sesión de ayer estuvieron presentes agricultores de algunas provincias, como Logroño, Palencia, Valladolid, etc. representantes de Mercomedina, de entidades guipuzcoanas; en fin, que la Lonja de Lerma parece estar llamada a constituirse en un gran centro comercial.

La opinión entre los representantes de la Administración es halagüeña, creen que la asistencia es un indicador bastante fiel del interés por la Lonja; asimismo, todos los presentes eran compradores o vendedores («No había curiosos», nos ha dicho un representante del Ministerio), la moderación ha imperado en todo momento, lo que siempre es conveniente; cuando la Lonja sea más conocida, creará unas mejores condiciones de mercado, que es de lo que se trata. Esperemos de ella un medio de potenciación de nuestra provincia, de la que no hay que olvidar que es una de las primeras productoras cerealistas.

EL ANUARIO DEL MERCADO ESPAÑOL VERDADERA OFERTA INFORMATIVA

Patrón base para el estudio y análisis de la coyuntura mercadológica nacional

Por María José ARREDONDO PIEDROLA

(Colaboradora de las Cámaras de Comercio e Industria de España e Hispanoamérica)

«El único hecho estable del Mercado es su propia inestabilidad». (Anuario del Mercado Español 1975).

Podríamos definir como una de las características más representativas de nuestro tiempo la continua aceleración del ritmo en que nos vemos inmersos, una de cuyas más importantes consecuencias es la variación constante del Mercado, su incesante fluctuación y lógica transformación que repercute directamente en la evolución de la economía nacional.

Por razones obvias y rompiendo la trayectoria de años anteriores, los problemas incidentes en la actividad económica del país, tales como inflación importada —especialmente materias primas y productos petrolíferos— Disminución de la productividad por persona ocupada. Desequilibrio exterior y costes de trabajo, han ejercido una influencia contractiva que abarca todos los sectores económicos y de servicio —agricultura, industria, comercio— modificando los incrementos de riqueza y exigiendo, dadas las circunstancias en que se desenvuelve el proceso coyuntural socioeconómico, la implantación de nuevos instrumentos de regularización simultánea a todos los niveles al mismo tiempo que el detenido y cuidadoso análisis de la estructura mercadológica de la nación, tanto por parte del empresario y comerciante, como del investigador, estudioso, publicista y cliente, cara a la mayor utilidad en la distribución del capital inversor y beneficios a obtener del mismo.

«LA UNIVERSIDAD DEL MERCADO ESPAÑOL»

Patrón base para la observación y análisis de la complicada trama socioeconómica, el Anuario del Mercado español, 1976, constituye una verdadera oferta informativa calculada para afrontar en cada momento, la consulta a compulsar. Ejerce un decisivo papel de «mediador» en cuanto a inventario coordinado y eficaz tratando, sobre comportamiento y actividades de los distintos sectores y servicios cuya informática, esquemas, gráficos y estadísticas refleja en cada uno de los cinco temas base desarrollados: I Geografía del Mercado. — II Fuentes de riqueza e instrumentos del Mercado. — III Indices de riqueza activa y niveles de desarrollo. — IV El comprador español. — V Análisis de la coyuntura

ESTRATEGIA PROMOCIONAL DE FUTURO

Con verdadera óptica empresarial y en atención a la urgente exigencia actual, que solicita replanteación de directrices y modernos métodos de acción directa, Banesto, cuyo aspecto clave es la eficacia de su esclarecida ejecutoria, completa y amplía la información ofrecida en la edición precedente del Anuario, añadiendo el índice de concentración de la población de las áreas comerciales españolas, acompañada, de plasmación cartográfica y detallado análisis de la participación de las provincias en la exportación nacional. Así, con estrategia de futuro, Banesto perfecciona la informática del Anuario 1975 convirtiéndo en «Universidad del Mercado español», catalizador de toda gestión racionalizada para el mejor logro de las actividades de comercialización de la oferta y la demada con criterios de rentabilidad, remodelándolo en cada edición con joven enfoque y potenciando en toda sus vertientes este instrumento de trabajo que es el Anuario, cuyo detallado, claro y científico informe de la situación mercadológica nacional consigue una más rápida y extensa penetración a través de su mensaje que llega a millones de lectores de todo el mundo con su visión del panorama vital de nuestro país.

LA EFICACIA DE SU ESCLARECIDA EJECUTORIA

La reflexión crítica de los acontecimientos dimanantes de la situación presente y sus repercusiones debidas a la tendencia recesiva y a la deceleración, hace imprescindible una política comercial totalmente, renovada. De aquí la suma importancia del profundo análisis de la inversión por cuanto uno de los positivos motores de reactivación de la economía. La programación y composición idónea del Anuario en profunda conexión con el Mercado español, viene a dar cumplida respuesta a la búsqueda de una productividad evidente y compensatoria del desembolso a efectuar siendo esta la primordial función que con óptimos resultados y desde 1965, desarrolla el Anuario del Mercado español, que siempre en la línea de sobriedad y claridad que le define, aún a permanente voluntad de servicio y auténtico espíritu de equipo a la responsabilidad de su normativa y continuada superación, como lo quiso Banesto, la prestigiosa institución bancaria nacional con 1.254 sucursales en España y Africa y proyección mundial, que según estadísticas publicadas por un Instituto de la Universidad de Sant Gall (Suiza), ocupa por su rentabilidad el quinto lugar entre los más importantes Bancos de Europa y el decimosegundo de los 30 con mayores beneficios de explotación.

EMBAJADOR Y DIVULGADOR DE LA REALIDAD MERCADOLOGICA DEL PAIS

Legítimamente orgulloso puede sentirse Banesto de su creación y realización del Anuario del Mercado español, que en 1976, alcanzará su 12 edición y que cada año por las rutas de cielo, mar y tierra, llega a los más lejanos países solicitado por las principales empresas de ámbito internacional en las que figura con carácter prioritario como obra de consulta, guía y orientación cuantitativa y cualitativa de la atención política comercial hacia España de la que el Anuario es excelente embajador y divulgador de la realidad mercadológica y socioeconómica de nuestro país en el mundo.

PETICION EN FAVOR DEL CAMPO ESPAÑOL Y DE SU DESARROLLO

Ha sido hecha por los publicistas y escritores agrarios

Se sugiere en Extremadura cambiar el cultivo del tomate por otros de remolacha y maíz

Madrid (Logos). — La «Asociación de publicistas y escritores agrarios españoles» ha dirigido la siguiente carta abierta al presidente del Gobierno.

Querido y respetado presidente:

La Asociación de publicistas y escritores agrarios españoles (APAE), acordó, en su jornada de estudios del día 1 del corriente, manifestar al Gobierno, en la persona de su presidente, su gran preocupación por la crítica situación del medio rural y en particular, del campo.

Entendemos de buena fe que el sector no solamente está dominado por la industria y los servicios —como principales beneficiarios— sino que además se sigue una política de protección al producto y no al productor.

Tamyoco hay suficientes razones económicas que justifiquen los reiterados déficits de la balanza comercial agraria, con peligrosa dependencia del exterior. Las importaciones inadecuadas restan al país el desarrollo de nuevas producciones y tecnologías y escamotean salarios al sector, porque parte de estos productos podrían obtenerse en España.

Sigue pendiente la equiparación y nivelación no solamente de rentas y oportunidades, sino también de cultura, telecomunicaciones e información.

El sector ha descendido hasta un 42 por ciento de la renta media del resto del país, después de haber ofrecido, además de muchos hombres y capitales, las más espectaculares respuestas y aumentos de productividad logrados por ningún otro. Lo demuestra el hecho de que hace sólo diez años un agricultor producía para alimentar a cinco personas y hoy lo hace para catorce.

Para nosotros, querido presidente, sigue estando vigente el lema «Sí al trasvase de mano de obra de la agricultura a otros sectores, pero no a la emigración», por lo que pedimos un desarrollo armónico del medio rural con industrias y servicios, evitando el trauma social que supone la dolorosa emigración, que de continuar, agravaría la desertización, concentrando al país en media docena de ciudades, forzosamente congestionadas, contaminadas y abocadas a la quiebra económica.

CAMBIO DE CULTIVOS

Madrid (Cifra). — La conveniencia de abandonar el cultivo del tomate en diversas extensiones de terreno de Extremadura y sustituirlo por cultivos de remolacha y maíz, fue el principal tema tratado por la COSA de Cáceres en una reunión celebrada días pasados.

Este cambio de cultivo, según informará en su próximo número el semanario «Hermandad», conllevará diversos problemas, especialmente para los pequeños agricultores que tienen ya preparadas sus tierras para sembrar tomate.

Como solución momentánea, las industrias prometen contratar un 80 por ciento de la producción de estos pequeños agricultores y el resto a los grandes agricultores, por disponer éstos de mayores facilidades y medios para efectuar el cambio de cultivo en sus terrenos.

AZUCARERA COOPERATIVA EN ZARAGOZA

Zaragoza (Cifra). — Una fábrica azucarera en plan cooperativo va a construirse en esta provincia, según acuerdo de la Junta directiva de la agrupación sindical provincial remolachera.

A tal efecto se han reunido representantes de las provincias de Huesca, Teruel, Lérida, Navarra, Logroño, Soria y Zaragoza, pues la fábrica tendrá carácter interprovincial.

La instalación tendrá una capacidad de molturación de 3.000 toneladas diarias.

RECORD DE ENTRADA DE GANADO, EN TORRELAVEGA

Torrelavega (Logos). — Jamás se ha dado en un recinto ferial una entrada tan impresionante de ganado vacuno como la de la feria celebrada hoy en el mercado nacional de ganado.

El estadillo general de la feria ha quedado establecido así: ganado mayor 1.630 cabezas; ganado menor, 2.789; ganado mediano, 730.

Lea Vd siempre
DIARIO DE BURGOS

Hoy reunión de las Peñas que participarán en el VIII Festival de la Canción del Blusa

Hoy, jueves, a las ocho y media, en el reservado del Bar Suizo, tendrá lugar la segunda reunión del presidente de la Cofradía de San Juan del Monte, con los representantes de las Peñas que participarán en el VIII Festival de la Canción del Blusa, para ir ultimando detalles entre ellos los títulos de las canciones a interpretar por cada ochote (dos) y confirmar el número de grupos participantes.

De esta reunión saldrá casi ultimada la nueva edición del popular festival de canto coral, en cuanto a concursantes se refiere pues ya es sabido que el mismo se complementa con una segunda parte de variedades siempre dentro de la música vocal.

Hasta el momento sabemos que han comenzado los ensayos, los ochotes de «Los Barbis», «El Escándalo», «El Bullicio» (debutante) y «Los Veteranos» y pronto lo harán «Los Rondas» y es de esperar contar con otros varios. Quizás mañana podamos informar más exactamente de todo ello si bien según las primeras impresiones, parece ser que este año la participación será muy numerosa, incluso tenemos entendido que «El Buen Humor» presenta dos formaciones una masculina y otra femenina. Todo esto es bueno porque redunda en beneficio del festival y en definitiva en la mayor brillantez del programa sanjuanero.

En la foto de Juan Muro, uno de los ochotes de la Peña «El Escándalo» cuatro años ganador del festival de la Canción del Blusa. Recordamos que otra edición fue ganada por «Las Rebeldes» y las dos últimas por «Los Veteranos».

Holding de Empresas de Ambito Nacional

Desea contactar con personas especializadas en la colocación de activos financieros y captación de recursos sistemáticos.

(Medianías abstenerse)

CONDICIONES A TRATAR EN ENTREVISTA PERSONAL

Telefonear al Hotel Almirante Bonifaz de Burgos, el jueves día 8, a partir de las 10 horas, para concertar entrevista, preguntando por el Sr. Teijeiro.

NOTICIARIO LOCAL

La Junta rectora de nuestro Club Ciclista local, nos informa sobre su primera actividad de cara a la próxima temporada que comienza.

Como primera prueba organizada por este Club, nos indican que para el próximo viernes día 19, festividad de San José, han organizado en Briviesca una carrera, en la que pueden intervenir corredores con categoría de aficionados de Segunda y Juveniles «A».

El recorrido se hará por varios pueblos de la comarca, y nos consta que los premios son importantes.

Para la realización de esta carrera ha colaborado un importante número de firmas integradas en dicha localidad.

Si una ciudad como Briviesca, ha sido capaz de saberse hacer con estas actividades deportivas, esperamos que Miranda, cuando este Club solicite su ayuda, no quede en entredicho, pues conocemos la afición cada vez más creciente que existe en nuestra ciudad.

Desde estas columnas queremos felicitar al Club Ciclista Mirandés, para que el programa que tienen para esta temporada sea una realidad.

Papelería TAGRA

FOTOCOPIAS EN EL ACTO

Vitoria, 13 Teléfono 20-28-52 BURGOS

V Torneo Radio Juventud de ajedrez

Se ha celebrado la primera ronda del campeonato de firmas comerciales, organizado por la Peña Mirandesa, bajo el patrocinio de Radio Juventud, en el que dentro de una gran concurrencia, se dieron los siguientes resultados:

Radio Juventud, 2,5; Relojería Narsa, 1,5 enfrentándose Mariscal a Narsa con buena victoria del primero y aceptable lucha del relojero. Hurtado perdió con Ganuza, Unzueta e Ibáñez empataron una partida favorable a Unzueta y García ganó fácilmente a Iglesias.

Rado Nobleza, 4; Bar Viena, 0. Este resultado era previsible, dado que los debutantes del Viena son un equipo de entusiastas a los que, cosa lógica, les falta veteranía; pero, no obstante Ullibarri y Benito vendieron duras sus derrotas ante Raymundo y Lahoya. Por lo demás, Zárate ganó a Martínez y Cruz a Bocos.

El encuentro que se presentaba más incierto —Relojería Tito - Pescados Bermejo— fue brillantemente ganado por los «pescateros», por el abultado tanteo de 3,5 a 0,5, ya que Rebollo en dura lucha vencía a Martín después de un aplazamiento. Cerio y Antón en bella partida, acordaron tablas; Ian Segundo ganaba a Fresno un encuentro que pudo ser tablas pero que «el peque» ganó muy bien y, por último, Saseta hacía inclinar su rey a Bores, que también luchó lo suyo.

La clasificación, pues, queda: Primero Radio Nobleza cuatro puntos; segundo Pescados Bermejo, 3,5; tercero, Radio Juventud, 2,5; cuarto Relojería Narsa 1,5; quinto, Relojería Tito, 0,5 y Bar Viena con cero puntos.

También, como estaba anunciado, se celebró el pasado sábado, en los salones del Bar Universal de Medina de Pomar el encuentro entre las «viejas glorias» de la capital y provincia, encuentro en el que la selección de Burgos venció a la de Medina-Miranda, por 6,5 a 2,5, siendo los resultados técnicos de derrota del doctor L. Cuevas, ante Solana; victoria de Salgado frente a Rebollo; Ormaechea y Antón, dan un empate y después, Ibáñez, Iturriaga Bou-Farré, Mallón y Gutiérrez ganan a Galarza, Salazar Cruz, De la Fuente e Isla.

Los jugadores de la capital obsequiaron gentilmente a sus oponentes con un artístico «cofre del Cid» en recuerdo de esta confrontación a cuyo final todos los participantes celebraron una cena de hermandad, dentro de una gran camaradería y no queremos cerrar esta crónica sin agradecer las atenciones recibidas por don Samuel García, presidente del C. A. Medina de Pomar y del gerente de Construcciones La Fuente, tenidas para todos los participantes.

En cuanto a la segunda ronda del V Torneo de Radio Juventud, enfrentará a Relojería Narsa - Pescados Bermejo; Bar Viena Relojería Tito y Radio Juventud - Radio Nobleza.

Los días de juego son martes y jueves, en el domicilio social de la Peña Mirandesa, sito en la calle Logroño núm. 13.

WALDO

DESFILE DE MODELOS ORGANIZADO POR LA ASOCIACION DE AMAS DE CASA

Para hoy, día 18 con dos pases, a las ocho y a las once horas, se tiene preparado un desfile de modelos que ofrece la Asociación de Amas de Casa local y patrocinado por Calzados Benito, Joyería Rica y Boutique Selección. El desfile se hará en los salones del Don César y los modelos serán pasados por señoritas de la ciudad y asociadas. Las invitaciones se pueden recoger, en la misma taquilla del Don César.

NUEVOS SACERDOTES

En el día de San José, del corriente, don Dionisio Puente Gallego, de 40 años de edad y natural de Albacete y Angel Figuero Eguiluz de 28 años de edad y natural de nuestra ciudad, verán realizada su ilusión con un acto de ordenación sacerdotal y su primera misa cantada. El acto se celebrará en el convento de los SS. CC. ya que ambos pertenecen a esta orden y han estudiado cursos de filosofía y teología si no en este colegio en otros que dicha congregación tiene por toda España. El obispo don Rafael Torija, llegará desde Madrid expresamente para asistir a estos actos, tras los cuales, el R. P. Angel Figuero oficiará su primera misa, que ha querido oficiarlaen su pueblo natal, que todos participen de ella no con su presencia pero también con el recuerdo.

El Ministerio de Trabajo te ofrece en sus nuevas dependencias del SEREM Avda. la Vena nº 11 Edificio Para) en Burgos el más completo y eficaz atención

mañana...
DIA DEL PADRE

Para tu PAPA una CAMISA mirto

Con los más recientes diseños y creaciones de la moda europea

GRAN CENTRO COMERCIAL TEXTILES MARIN

BURGOS ★ VALLADOLID ★ SALAMANCA ★ MADRID ★ TUDELA

nuestra PROVINCIA

ARANDA

Debe promocionarse turísticamente la «Ruta de la Ribera»

En varias ocasiones nos hemos ocupado de la conveniencia de fomentar el turismo en nuestra población, a un mayor conocimiento de las riquezas artísticas de por losbeneficios que de él se pueden obtener en cuanto nuestra población así como una importante fuente de ingresos. Pero cuantas veces hemos hablado de ello, ha sido como predicar en desierto.

Todas las poblaciones se preocupan, unas más y otras menos, de dar a conocer sus tesoros artísticos, y a veces, estas ciudades no tienen bellezas que orfecer como las de Aranda. Sin embargo, se han lanzado a la tarea de atraer a los visitantes y de esta tarea, hace tiempo que vienen recogiendo los frutos.

Por otra parte, es indudable que partiendo de Aranda, se pueden organizar itinerarios turísticos de gran interés: La Aguilera, La Vid, Peñaranda de Duero, Clunia, Baños de Valdearados y tantas otras localidades de nuestra comarca que tantas y tan magníficas joyas del arte pueden ofrecer para su contemplación a lo que ha de sumarse la excelente situación geográfica de nuestra población, que pone, como quien dice, a tiro de piedra todos estos monumentos.

La Ruta de la Ribera, lo mismo que en otros puntos de nuestra geografía creemos que debe ser promocionada de forma que Aranda se convierta en el centro de un turismo que reúne motivos suficientes para justificar no va un alto en el camino de quienes pasan sin detenerse por nuestra capital a la busca y captura de iglesias milenarias y de monumentos históricos, sino en objetivo de esos miles de turistas que cada año visitan nuestra Patria.

Una oficina local de Turismo, aunque fuera dependiente de la provincial, sería un buen medio para atraer visitantes y promocionar la riqueza artística y monumental de Aranda y su comarca. Para esto, queremos suponer que Aranda contaría con el apoyo incondicional de la capital, ya que la monumentalidad de Burgos podría encontrar un trasunto y una prolongación hacia Soria o hacia Valladolid.

EL DOMINGO, CONCIERTO DE GUITARRA

Para el próximo domingo, y organizado por el Aula de Música del Ayuntamiento, dentro del VI Ciclo de Intérpretes españoles que patrocina la Dirección general del Patrimonio Artístico, tendrá lugar en nuestra población un concierto de guitarra, a cargo del dúo Lola Aguado - Angel G. Piñero.

El citado concierto tendrá como marco la iglesia de Santa Catalina y la hora de comienzo será la de las ocho de la tarde.

Lola Aguado, nacida en Barcelona, cursó sus estudios musicales en el Conservatorio Municipal de Música de la Ciudad Condal. Por su parte, Angel G. Piñero, nacido en Cádiz, y alumno del mismo Conservatorio, amplió sus estudios posteriormente en el Conservatorio de Munich. Este singular artista desperta la admiración del público por su facilidad para tocar la guitarra con ambas manos.

El concierto, dividido en dos partes, ofrece la particularidad de que en la primera, Angel G. Piñero ofrecerá un amplio recital de su repertorio mientras que en la segunda parte del concierto, intervendrán ambos guitarristas interpretando obras de compositores españoles.

Contra cualquier prevención en la donación de sangre consulta la felicidad de los que ya la dieron. No se perjudica si estás en condiciones

TRES VENDEDORES SUPERVISORES DE ZONA

PRECISA IMPORTANTE EMPRESA NACIONAL

Los aspirantes a este cometido han de ser hombres con titulación de Maestría Industrial o Ingeniería Técnica (Eléctrica), y experiencia en ventas.

Dispuestos a visitar a los representantes, organizando sus tareas y fijando la política comercial de la Dirección.

Han de tener iniciativa, espíritu de superación y comprensión humana.

Poseer vehículo propio y dispuestos a residir en Burgos, capital.

Sueldo fijo entre 400.000 y 450.000 pesetas más incentivos, dietas, etc...

Los interesados escriban a:

CALOR Y FRIO INDUSTRIAL, S. A.
Departamento de Personal, 23
BURGOS

(R. O. C. 17.720)

LOS PASOS DE CEBRA

¡Por fin! A los pasos de cebra de nuestra capital les ha tocado su turno. Y es que en esto, como en todas las cosas, no hay plazo que no se cumpla ni deuda que no se pague, y la que el Ayuntamiento de nuestra población tenía contraída con el vecindario no ascendía más que a unos cuantos botes de pintura. Pues bien, se ha iniciado, como decimos, el repintado de los pasos de cebra en las tres principales carreteras que atraviesan nuestro casco urbano y con tal diligencia y entusiasmo se está realizando esta labor, que en algunos puntos, los operarios lo hacen simultáneamente con las calles que se entrecruzan, como sucede en el cruce del Arco Isilla, cruce de la N-I con la calle del Obispo Velasco y la calle Arias de Miranda que cinciden en un corto espacio de terreno, donde pese a haberse pintado las tres calzadas a un mismo tiempo, no ha sido preciso interrumpir la circulación.

Los restantes pasos de cebra que cruzan nuestras carreteras también han sido objeto de la atención de los pintores, no así todavía las calzadas del interior, aunque no dudamos que llegado el momento, también les tocará su turno.

LAS PARADAS DE LOS AUTOBUSES URBANOS

Venimos observando que los lugares destinados a parada de autobuses dejan mucho que desear por lo que se refiere al respeto que merecen por parte de los demás usuarios de vehículos. Esto obliga muchas veces a que los autobuses tengan que realizar sus paradas en el centro de la calzada, debido a que el lugar asignado para ello se encuentra ocupado por automóviles que, o no han visto la señal de prohibición o si la han visto,, ningún caso han hecho de ella. De cualquier forma, a la autoridad municipal le corresponde la misión de que los referidos infractores se fijen en esas señalizaciones, ¿o no?

FARMACIA DE GUARDIA

Sra. Hija de D. Julio Mira en plaza del Caudillo, 13.

CARTELERA

Teatro Cine Aranda: «Dos golfos en el Oeste».

FALLECIMIENTO SENTIDO

En la tarde de ayer recibieron cristiana sepultura los restos mortales de D.ª Adelaida Saiz Moral maestra nacional jubilada.

El sepelio constituyó una gran manifestación de duelo y las amplias naves de la parroquia de la Vera Cruz se encontraban repletas de fieles, ya que doña Adela, como cariñosamente se la llamaba, ha dejado en varias generaciones de esta localidad el recuerdo y el cariño en esa noble tarea del Magisterio.

Reciba la familia de doña Adelaida Saiz Moral nuestra más sincera condolencia por tan irreparable pérdida.

Guía médica

S. IÑIGO
OCULISTA
Laín Calvo, 17, 1.º. Tlf. 209923

Alonso Bañuelos
OFTALMOLOGO
Espolón, 2. — Teléf. 209349

Dr. MOVILLA C.
NEUROPSIQUIATRIA
ELECTROENCEFALOGRAFIA
Horas concertadas
Avenida Reyes Católicos, 8
(Edificio Para), 1.º C
Teléfono 224922

M.ª PILAR SIMON DE BLANCO
MEDICO ANALISTA
Del Igualatorio Médico Colegial
Consulta, de 10 a 1, excepto sábados
Vitoria, 21, Pral. Dcha.
Teléfono 208279

JOSE MUÑOZ AVILA
RIÑON, PIEL Y VIAS URINARIAS
Almirante Bonifaz, 12, 1.º
Teléfono 201539

F. Infante Abajo
MEDICO DENTISTA
Sanz Pastor, 14, 2.º, derecha
Teléfono 228617

MIGUEL CAMPO
TOCOCINECOLOGIA
Del Igualatorio Médico Colegial
Consulta: Horas concertadas.
Avenida del Cid, 3, 2.º D
Teléfono 205207

Ramón Llorente
TRAUMATOLOGIA, HUESOS Y ARTICULACIONES
Consulta, de 12,30 a 2,30
Queipo de Llano, 2, 4.º, Izq.
(Frente a Establecimientos Campo). Tels. 203900 y 204781
y Clínica de San Juan de Dios, de 4 a 5,30

Dr. ELADIO LLORENTE
CIRUGIA DE LA MANO
HUESOS Y ARTICULACIONES
Reyes Católicos, 10, 1.º G
(Horas concertadas), excepto sábados. Teléfono 223960.

V. MATEOS OTERO
CIRUGIA GENERAL
Traumatología y Ortopedia
Consulta, de 4 a 6 y horas concertadas excepto sábados
Avenida del Cid, 8, 2.º
Teléfono 206453

V. Ojeda Carcedo
APARATO DIGESTIVO Y NUTRICION
METABOLIMETRIA
Análisis clínicos — Rayos X
Consulta, de 10 a 1 y 4 a 6
Vitoria, 20, 1.º — Tf. 203667

J. Villaquirán García
MEDICO ESTOMATOLOGO
Del Hospital Militar
Consulta, de 1 a 2 y de 4 a 6
Padre Silverio, 5, 4.º A
Teléfono 200854

F. J. SANZ ALVAREZ
PUERICULTOR. RAYOS X
ESPECIALISTA EN NIÑOS
Consulta de 11 a 2
y horas convenidas
Avenida del Cid, 36, 3.º
Teléfono 227364

J. MARTIN PARDO
PULMON Y CORAZON
Consulta, de 11 a 1,30
y horas convenidas
excepto sábados
Hérores de la División Azul, 3, 1.º D. — Teléfono 204186

JOSE LLORENTE
ESPECIALISTA EN NIÑOS
RAYOS X
Pediatría y puericultura
Consulta de 5 a 7
Avenida del Cid, 3, 4.º, A
Teléfono 201594

José Luis Inclán
CIRUGIA Y RIÑON
Consulta, horas a convenir
Vitoria, 15. Teléfono 204273

Angel Guerra García
PULMON Y CORAZON
Consulta, de 4,30 a 6,30
Calatravas, 3, 3.º derecha
Teléfono 207275

Rodrigo de Sebastián
José M.ª de Sebastián
MEDICOS
ANALISIS CLINICOS
Vitoria, 46, 4.º, D. (Edificio Gasset). Teléfono 203789

Optica Científica Burgalesa
GRADUACION CIENTIFICA DE GAFAS
CENTRO DE ADAPTACION DE LENTILLAS
Avda del Cid, 14 — Telf. 222668

A. Vallejo Villacampa
MEDICO ESPECIALISTA
ANALISIS CLINICOS
San Pablo, 14, 3.º. Tel. 204137

Abelardo Carazo
MATERNOLOGO DEL ESTADO
MEDICO
Especialista en partos
Ginecología
Consulta Clínica Cruz Roja
Vitoria, 31. - Teléfono 203591

JOSE A. NAVARRO
ESPECIALISTA EN NIÑOS
RAYOS X
Del Igualatorio M. Colegial
Juan XXIII, 16, 1.º. Consultas, de 6 a 7. Horas convenidas, al teléfono 220611
Avenida Reyes Católicos
Edificio Meysa, Escalera primera, 5.º, A.

JAIME ESPARZA
R. DE TRUJILLO
PSIQUIATRA
Director médico de los Servicios Psiquiátricos de la Excma. Diputación Provincial
Horas concertadas
Avenida Reyes Católicos, 16
escalera III, 1.º C.
Teléfono 229852

Benigno Andrade Loma
MEDICO
Especialista en Análisis clínicos
Consulta de 10 a 2
(excepto sábados)
Avenida del Cid, 14-4.º A.
Teléfono 225545

A. RUIZ GARCIA
Enfermedades Reumáticas.
Del Igualatorio Médico Colegial.
C/. Calera, 10, 5.º A
Consulta de 5 a 7 y horas concertadas.
Teléfono 223459

JERONIMO IGLESIAS
MEDICO DENTISTA
RAYOS X
Vitoria, 141, 1.º. Juan XXIII

M. A. RIVAS LOPEZ
REUMATOLOGO
Consulta, de 10 a 1
Calle Santander, núm. 6
Teléfono 209116

AGUSTIN RIVAS
PARTOS, ENFERMEDADES Y CIRUGIA DE LA MUJER
Avenida del Cid, 6, 5.º A
Teléfono 203832

DEPORTES

EL MADRID, SEMIFINALISTA DE LA COPA DE EUROPA

Empató a uno con el Borussia, tras verse superado en juego por éste

Pero el doble valor de los goles en campo contrario, le han dado la clasificación

El Rey Juan Carlos I presenció el partido

Madrid (Alfil). — El Real Madrid se ha clasificado para las semifinales de la Copa de Europa de Campeones de Liga, tras su empate a un gol de hoy frente al Borussia, en encuentro jugado en el estado Santiago Bernabéu de la capital de España, que registró un lleno total.

Al encuentro asistieron SS. MM. los Reyes de España, don Juan Carlos y doña Sofía.

Arbitraje a cargo del holandés Leonardus Van der Kroft. Mostró tarjeta blanca a los jugadores del Borussia, Vogts (27 minutos del primer tiempo), Dammer (28 minutos del primer tiempo) y Stielicke (43 minutos de la primera mitad), por entradas antirreglamentarias. Anuló dos goles al Borussia, protestando mucho los alemanes, especialmente tras la segunda anulación, llevada a efecto después de consultar a uno de sus jueces de línea.

Real Madrid. — Miguel-Angel; Sol, Camacho, Pirri; Benito, Velázquez; Amancio, Breitner, Santillana, Netzer y Roberto Martínez. A los 14 minutos se lesiona Breitner y un minuto después deja su puesto a Vitoria. A los 32 minutos Del Bosque sustituye a Amancio. Queda de capitán Pirri.

Borussia. — Kleff; Vogts, Klinhammer, Wittkamp; Bonhof, Danner; Simonsen, Wimmer, Jensen, Stielicke y Heinkes. A los 40 Hannes sustituye a Jensen.

A los 25 minutos de la primera parte, Stielicke centra desde la izquierda, remata de cabeza Heynckes a la red. Logrando el primer gol del Borussia. A los 7 minutos del segundo período, una falta al borde del área la saca Amancio y Santillana, de cabeza, establece el empate.

A los minutos 23 y 37 de la segunda parte, el árbitro anuló dos goles al Borussia por fuera de juego de Jensen y mano de Wittkamp, respectivamente.

El Madrid europeo no ha aparecido esta noche en el estadio Santiago Bernabéu. El dominador ha sido el campeón de Alemania, Borussia de Moenchengladbach, que sobre el magnífico césped del estadio madridista ha realizado un auténtico "fútbol total" borrando al Madrid del terreno de juego, salvo en los minutos iniciales de cada tiempo, que es cuando únicamente ha jugado el campeón español.

El corazón y la garra que pusieron algunos jugadores del Madrid —especialmente Santillana y Pirri— eran poco bagaje para oponerse a un equipo como el Borussia, que dominó en todos los aspectos.

El equipo alemán, bien dirigido por Stielicke, al que secundaron muy bien Simansen, Jensen, Wimmer y Danner, se hizo dueño de la zona central, en la que naufragaron los madridistas, porque Velázquez no podía con el conductor germano y porque Netzer, sin velocidad y sin sitio, dejaba un ancho espacio, en el que gestaba todo su fútbol el Borussia, con una enorme rapidez y extraordinaria fuerza de contraataque.

Además este equipo no cayó, como en el partido de ida, en el error de marcar a Santillana con un hombre bajo; colocó esta vez, frente al ariete madridista, a Bonhof, que además de alto, tiene un gran sentido de la anticipación. Y que tuvo además, fuerza y visión, para irse adelante, cuando la ocasión lo requería, porque atrás le hacía muy bien el relevo el sobrio Wittkamp, que jugó hoy su último partido de la Copa de Europa, ya que pesaba sobre él una sanción.

El Borussia jugaba al primer toque, apoyándose sus hombres, buscando el espacio libre y el desmarque.

CASTILLA Y MURCIA FINALISTAS JUVENILES

Se impusieron a las selecciones de Vizcaya y andaluza, respectivamente

Gijón (Alfil). — Castilla se ha clasificado finalista del Campeonato de España de selecciones juveniles al vencer esta tarde en el estadio de El Molinón, en encuentro semifinal, a la selección de Vizcaya por cuatro goles a dos. Por cincidir con la retransmisión televisiva del partido de Barcelona, asistió muy poco público, en tarde muy agradable y espléndido terreno de juego.

LA MURCIANA, OTRO FINALISTA

Avilés (Alfil). — En el campo de Santa Bárbara se jugó el partido entre las selecciones regionales juveniles de Murcia y Andalucía, que finalizó con el resultado de empate a dos goles.

Por el sistema de penaltys, que hubo que lanzar dos series, continuó el empate. En última instancia y en lanzamientos alternos, lanzó por la andaluza Campos, y por la murciana Pastor. Finalmente, falló García Navajas, por lo que se clasificó la Murciana, ya que el tiro de Santonja llegó a la red.

Sanciones a varios jugadores del Murcia

Por bajo rendimiento

Murcia (Logos). — La Directiva y el entrenador del Real Murcia están dispuestos a que los jugadores rindan a tope en los doce encuentros que restan por disputar en el torneo de Liga, para así evitar el descenso automático.

Tras el encuentro del pasado domingo con el Celta de Vigo, el entrenador ha sancionado a los jugadores Cristo, por bajo rendimiento y a José y Rolón, por diferentes causas. Por su parte, la Directiva ha sancionado a Cristo y a Verza.

Según informes que nos merecen todo crédito, la sanción a Cristo se eleva a ciento diez mil pesetas; veinticinco mil la impuesta a Verza y con cinco mil han sido sancionados José y Rolón.

FOTOGRABADOS

Servicio especial para IMPRENTAS Y AGENCIAS DE PUBLICIDAD:
Llame a nuestro teléfono 207358 y le recogerán los originales en su domicilio

ENTREGA DE TRABAJOS EN EL DIA

También puede hacer directamente sus encargos en

Talleres Gráficos Diario de Burgos
San Pedro Cardeña, 34
o en
Papelería Tagra - Vitoria número 13

Tras una actuación irregular el Barcelona perdió por 5-4 frente al Levski Spartak

No obstante, el conjunto azulgrana pasa a las semifinales de la Copa de la UEFA

Sofía (Alfil). — El Barcelona se ha clasificado para las semifinales de la Copa de la UEFA, pese a perder esta tarde en el estadio Vasil Levski de Sofía por 5-4 al haber vencido en el encuentro de ida por 4-0.

El partido fue de escasa calidad de juego, aunque muy emocionante y de interés por las sucesivas alternativas del marcador y el número de goles. Con unos comienzos arrolladores del Levski Spartak, que a los 9 minutos se había adelantado ya en el marcador con dos goles y amenazaba borrar la amplia diferencia barcelonista del partido de ida, entró después el partido en una fase de mejor juego del Barcelona que le permitió en los últimos compases del primer tiempo, igualar el tanteo. En la continuación, volvió a adelantarse el Levski con el tercer gol y de nuevo se impuso el Barcelona, que esta vez llegó incluso a ponerse por delante en el marcador con su cuarto gol. Incluso logró otro, anulado por fuera de juego. Y cuando el partido parecía decidido ya a favor del Barcelona la reacción final de los búlgaros les permitió no solamente igualar el tanteo sino también en un penalty en el último segundo inclinar el tanteo a su favor.

El estadio Vasil Levski de Sofía registró una gran entrada en tarde fría unos 80.000 espectadores. Arbitró el colegiado inglés Kenneth Howard Burns que se mostró irregular en su cometido. Condescendiente a veces con la dureza de algunos jugadores y en otras se mostró inflexible. Hubo algunas jugadas dudosas en las áreas, que no señaló y en cambio concedió un penalty a cada equipo. Mostró tarjetas a Panov a los 31 minutos por salir del campo sin permiso para ser atendido; a Heredia a los 33, por desplazar el balón; a Albadalejo a los 47, por adelantarse en la formación de la barrera en una falta contra el portal azulgrána, y a Milanov, a los 7 del segundo tiempo, por dar una patada a Cruyff.

Los equipos formaron así:

Levski Spartak. — Staikov; Grancharov, Tichanski, Aladjov; Ivkov, Paikov; Voivov, Jordanov, Milanov, Panov y Spasov.

A los 27 minutos del segundo tiempo Joferski sustituyó a Ivkov.

Barcelona. — Mora; Tomé, Migueli, Costas; Albadalejo, Neeskens; Rexach, Marcial, Cruyff, Asensi y Heredia.

El encuentro se inició con juego igualado. El Barcelona actuaba con tranquilidad, controlando bien los intentos del Levski de marcar pronto, única forma de intentar darle la vuelta a la eliminatoria. Poco a poco, sin embargo, los búlgaros fueron imponiéndose ante el desconcierto de la defensa barcelonista, que fallaba más de la cuenta, y a los 7 minutos, un disparo de Panov desde fuera del área no acertó a atajarlo Mora y el Levski se anotó el primer gol. Este dio redoblados ánimos al conjunto búlgaro, que se lanzó en tromba sobre un área barcelonista muy mal defendida y en la que se repetían los fallos. En uno de ellos, Jordanov lanzó un disparo con la derecha y puso el marcador en un amenazador 2-0, que a punto estuvo de incrementarse a los 12 minutos en otro disparo de Jordanov que envió el balón alto. A los 16, un tiro de Panov desde lejos salió también fuera y el Levski siguió insistiendo en sus ataques. En uno de ellos, a los 22 minutos, Neeskens desvió el balón con la mano pero el árbitro dio saque de esquina. El Barcelona, pasada esta fase de avalancha del conjunto búlgaro, serenó su juego, rezagándose Cruyff en apoyo de la defensa y de la zona central del campo, donde Asensi, Marcial y Neeskens fueron adueñándose de la situación. Esto dio la vuelta al partido, ya que el Barcelona fue el que a partir de este momento comenzó a acosar con más insistencia al marco local y a los 35 minutos conseguía aminorar la diferencia, con su primer gol. Fue un saque de esquina de Rexach, con desvío de Asensi y bolea de Marcial con la izquierda. Con el 2-1, el Barcelona afianzó aún más su juego.

A los 38 minutos, en una jugada de Heredia, tiró finalmente en buena posición, a las manos el portero y a los 40, en centro de Tomé el cabezazo de Heredia salió ligeramente desviado. Cuando ya se sobrepasaban los 45 minutos, al alargar el árbitro el tiempo por pérdidas en diversas ocasiones, se produjo el gol del empate a dos. Fue una jugada de Heredia, Rexach y Marcial, en la que se llevó bien el balón Asensi y ya dentro del área, con la izquierda, batió el portal de Staikov.

En la segunda mitad, el Levski salió con redoblados bríos y a los dos minutos lograba nuevamente cobrar ventaja. Fue un centro largo sobre el área en que Spasov, adelantándose al acoso de Tomé, disparó para batir a Mora. A los cinco minutos, otra vez en pleno acoso búlgaro, un cabezazo desde cerca, de Milainov, a pase de Spanov, lo restó bien Mora. Pero esta vez la ofensiva búlgara tuvo una menor duración y el Barcelona volvió a tomar pronto las riendas del partido. A los diez minutos, otra vez en pleno acoso que a Staikov con un buen disparo y a los once se producía el empate a tres, en pase de Rexach que aprovechó Heredia para lanzar un potente disparo cruzado que no pudo sujetar Staikov. A los 16 minutos contraataque azulgrana con veloz galopada de Marcial que, ya dentro del área fue derribado por Aladjov. Se encarga de sacar el penalty Neeskens que, por vez primera, consigue poner al Barcelona por delante en el marcador con el 3-4. A partir de ese momento, el partido acabó con todo el interés que pudiera aún conservar, ya que la clasificación del Barcelona estaba más que asegurada. Mucho más cuando el Barcelona seguía dominando y, a los 22 minutos al sacar Rexach una falta, Asensi marcó de nuevo, aunque el gol fue anulado por fuera de juego. Esta confianza en la clasificación hizo que el Barcelona se confiara y el Levski, que siguió batallando con gran entusiasmo, se aprovechó de ello para darle de nuevo la vuelta al marcador y acabar adjudicándose la victoria.

A los 42 minutos, Jordanov aprovechó un fallo de Cruyff, que estaba entonces defendiendo junto al marco de Mora, y estableció el empate a cuatro y en el minuto 46, prorrogado también este tiempo, por interrupciones, el empujón barcelonista a un delantero búlgaro fue castigado por el señor Burns con penalty, que Panov se encargó de convertir en el tanto de la definitva victoria del Levski por 5-4.

El Barcelona ha jugado, en líneas generales, un partido muy irregular, con un inicial desconcierto que estuvo a punto de costarle caro y mejorar sensiblemente después aunque en todo momento se mostró como un cuadro tremendamente vulnerable en su zaga, mientras que, por contra, resultaba altamente eficaz en el ataque. Ni Mora ni los laterales estuvieron acertados, y esto se dejó sentir en el rendimiento conjunto de la parte defensiva en la que también Migueli y hasta Costas se contagiaron a menudo de aquel desconcierto. En el centro del campo, tuvo el Barcelona su mejor línea ya que tanto Marcial como Asensi, tras los titubeos iniciales, entraron pronto en juego y completaron con Neeskens una zona en la que, cuando colaboró con ellos Cruyff, se cimentó el buen resultado que al final cosechó y que incluso pudo haber sido una victoria. En el ataque, donde tuvieron que maniobrar casi siempre solos Rexach y Heredia, aunque en los momentos de presión barcelonista colaboraron con ellos los hombres del centro del campo, la frialdad de Rexach contrastó con el brío y la velocidad de Heredia, pero ambos cumplieron bien su cometido.

El Levski realizó un partido lleno de entusiasmo, sin que por ello pudiera borrar el convencimiento de su inferioridad con respecto a su rival. Tuvo su momento dulce en el 2-0 a los nueve minutos, en que con un poco más de profundidad y acierto en los ataques, pudo haber desmantelado por completo a su adversario y darle la vuelta a la eliminatoria. Pero no lo consiguió. Y tampoco se mostró, preocupado solamente en atacar, única forma de lograr algo positivo, demasiado firme en la defensa. Aladjov, Panov, Spasov y Joddanov fueron sus elementos más destacados.

Aguilera, muy mejorado

Congregado dirigirá el partido del domingo

Un campo de entrenamiento ha quedado acondicionado en el solar anexo que existía junto a «El Plantío»

Hay que ir pensando ya en el partido del próximo domingo con el Calvo Sotelo, un equipo que está realizando excelente campaña y que es muy capaz de proporcionar sorpresas y sustos a los rivales más calificados. No hay más que echar una ojeada a su ejecutoria para convencerse de esto que acabamos de decir. Pero sobre ello, habrá ocasión de volver en las próximas ediciones.

En este comentario un poco apresurado de novedades, respecto al Burgos, registraremos que, tal como estaba previsto, se han confirmado las suspensiones de Kresic y Palmer, por un partido, debido a haber acumulado ya las amonestaciones correspondientes. Por tanto, no podrá contarse con ellos para el domingo.

Hoy celebrará Müller el habitual «partidillo» de los jueves y confiamos que el mismo servirá para ir perfilando la formación ante los de Puertollano. A este respecto, procede registrar que Aguilera ayer presentaba una notable recuperación de su dolencia, tras el tratamiento que viene siguiendo. En consecuencia, es muy posible que pueda contarse con él para jugar contra el conjunto que entrena «Rafa», el primer técnico que tuvo el Burgos, tras su ascenso a Segunda División, en la época del mandato del Sr. Preciado.

● CONGREGADO DIRIGIRA EL BURGOS - CALVO SOTELO

El colegiado extremeño señor Congregado ha sido designado para dirigir el partido Burgos-Calvo Sotelo, a disputar el próximo domingo, en «El Plantío».

● PREPARACION DE UN CAMPO DE ENTRENAMIENTO

Como ya es sabido, el Servicio Municipalizado de Instalaciones Deportivas ha rescatado el solar que el terreno todavía presenta fondo Norte de «El Plantío».

Este fue cerrado por una valla metálica y hecha una limpieza explanación. Ayer precisamente, se han colocado unas porterías reglamentarias, por lo que podrá ser utilizado para efectuar algunos entrenamientos.

El problema puede radicar en que el terreno todavía presenta la existencia de diversas piedras, que pueden significar algún peligro. No obstante, si se hace una nueva y más detenida limpieza, puede prestar un buen servicio, a efectos de entrenamiento, ya que según parece el Burgos está encontrando algunas dificultades para utilizar el campo de «Fuentes Blancas» y el de Lerma.

Otra dificultad aparece representada por el hecho de que ese solar no reúne las dimensiones reglamentarias precisas; pero ya indicamos que para determinados entrenamientos y ejercicios puede prestar un valioso servicio.

ARQUERO

---

tus dolores es porque te niegas a ser hombre. Medita en ello cuando la Campaña contra el Hambre te tienda la mano

Kresic y Palmer suspendidos por un partido

Sanciones del Comité de Competición

Madrid (Alfil). — El Comité nacional de Competición, en su reunión correspondiente al día de hoy, ha adoptado, entre otros, los siguientes acuerdos:

PRIMERA DIVISION

Jugadores:

Amonestación, con advertencia de suspensión, y multa a Cano Martínez (Elche), por dirigirse al árbitro sin ser capitán; Rezza Pérez (Salamanca), por desconsideración hacia un contrario; Blanco (Sevilla), Lorant Vázquez (Sevilla), Goicoechea Olascoaga (Athletic), Páez Martín (Las Palmas) Antunes Bastos (Zaragoza), y Albadalejo Gisbert (Barcelona), por juego peligroso y Rojo Arroita, José Francisco (Athletic), por incurrir en falta técnica.

Suspensión:

Por un partido, Amaro Varela (R. Madrid), Biosca Pérez (Betis), Lanchas Rico (Salamanca) y Antunes Bastos (Zaragoza), por acumulación de amonestaciones.

Clubs:

Imponer multa al R. Betis y al Valencia C. F., por lanzarse almohadillas al terreno de juego.

SEGUNDA DIVISION

Jugadores:

Amonestación y multa: Amarillo Kechichian (Valladolid) y Vila Fortet (Tarrasa), por dirigirse al árbitro sin ser capitanes; Aparicio Isar (Valladolid), Arámburu Escobal (Alavés), Alvarez Lombardía (Ensidesa), Echevería Salverría (Osasuna), por desconsideración hacia contrarios; Cocco (Coruña), Gallego Trapero (Coruña), Mansilla Cuevas (Córdoba), Martínez Pérez (Córdoba), Ortiz Ocaña (Huelva) y Martínez Díez (Barcelona Atlético), por juego peligroso y Alcorta Añorza (Huelva y Coromina Morato (Barcelona Atlético), por incurrir en falta técnica.

Amonestación, con advertencia de suspensión y multa:

Sanromán Roadel (Celta), por dirigirse al árbitro sin ser capitán: Onega Sirotto (Córdoba), por desconsideración hacia un contrario. Pérez Miers (Valladolid), por pérdida de tiempo: Domenech Mas (Tarrasa) y Martí Filosía (San Andrés) por juego peligroso y Balbiloni Soler (Castellón), por incurrir en falta técnica.

Suspensión:

Por dos partidos, Urbano Martínez (Córdoba), por agresión a un contrario, sin originar efectos dañosos ni lesivos, concurriendo la circunstancia agravante de reincidencia y la atenuante de mediar provocación suficiente. Y por un partido, Gallego Trapero (Coruña), por emplear medios violentos atentatorios a la integridad de un contrario y Palmer Calafell (Burgos), Kresic Juric (Burgos), Morgado Dorado (Murcia), Navarro Dols (Celta), Morón Alcaide (Huelva) y Fernández Valleio (Tenerife), por acumulación de amostaciones.

Clubs:

Imponer multa al San Andrés y al Málaga, por lanzarse almohadillas al terreno de juego: al Murcia por lanzarse objetos y al Cádiz por arrojarse almohadillas y objetos, resultando alcanzado un juez de línea.

TERCERA DIVISION

Jugadores:

Suspensión por diez partidos, Corrales Martín (Imperio) por agresión a un juez de línea. Por tres partidos Molina Villena (Imperio), por tentativa de agresión a un juez de línea y Llada Castro (Siero), por insultar a juez de línea. Por dos partidos, Martín Vázquez (Salmantino) por agresión a un contrario, sin originar efectos dañosos ni lesivos y carecer de antecedentes por actos de la misma naturaleza y por un partido, Vicens Caimari (Constancia) por menospreciar al árbitro y Hierro Cárcamo (Guecho) Torán Rodríguez (At. Madrileño) Iriarte Salón (Sabadell), Petit Berenguer (Calella), Villalustre Ramos (Jerez Industrial) y Núñez López (Algeciras), por acumulación de amonestaciones

Entrenadores:

Suspensión por nueve partidos Carreras Aguilar (Ibiza) por insultar a un juez de línea concurriendo la circunstancia agravante de reincidencia.

Los jugadores alemanes intentaron agredir al árbitro, en el túnel

El entrenador del Borussia se negó a hablar

«Si hubiéramos perdido bien, regresaríamos orgullosos a Alemania», dice el vicepresidente

"Partido dramático y fuerte", dice Miljanic

Madrid (De nuestra Redacción). — Cuando finalizó el partido entre el Real Madrid y el Borussia, los jugadores alemanes tenían un solo objetivo, el trío arbitral, y sobre todo el linier de la banderola roja, que fue el que señaló las faltas que invalidaron dos goles. Y a ellos se dirigieron nada más silbar el final. Realmente fue otro "partido" el que se desarrolló en el túnel que lleva del terreno de juego a los vestuarios. El trío arbitral tuvo que ser protegido por la Policía y por algunos de los jugadores alemanes, éstos dirigían improperios al árbitro, no hacía falta entender su idioma. Otros jugadores alemanes lloraban de rabia.

Los jugadores alemanes llegaron a su vestuario y cerraron la puerta a cal y canto. El vicepresidente del Borussia se ofreció a responder a las preguntas de los periodistas, todos españoles y ningún extranjero. El señor Gerhards, con un semblante serio, parco en palabras, convirtió al árbitro del encuentro en protagonista de sus declaraciones.

—"Creo que no hace falta que diga algo —comenzó diciendo el señor Gerhards— ustedes lo pueden haber visto perfectamente. En el segundo tanto anulado el árbitro ya se dirigía al centro del terreno de juego y estaba más cerca del juego que el linier".

Después el vicepresidente del Borussia comentó el partido:

"Ha sido un encuentro muy igualado. Pero con un resultado desgraciado; todos, los jugadores, técnicos y directivos, estamos tristes. Pero no por haber sido eliminados por un equipo como el Real Madrid, sino de la forma en que nos han apeado de la Copa de Europa. No nos hubiera preocupado nada en absoluto si la derrota se hubiese producido, por ejemplo, por dos o tres goles de diferencia; si hubiésemos perdido así hubiéramos regresado a Alemania con orgullo; de esta forma, no podemos menos de volver tristes y preocupados".

Se le preguntó después al señor Gerhards si el Borussia no había perdido el partido en Dusseldorf.

—"Estábamos convencidos de que ganaríamos en Madrid. Pero nos ha derrotado el árbitro".

Por último aseguró que los jugadores del Borussia no hablarían porque se encontraban malhumorados y enfadados. Después de una breve espera aparece a la puerta de los vestuarios el entrenador alemán Uddo Lattek.

Asomó su cabeza y dijo que no haría declaraciones.

MILJANIC

Miljanic, entrenador del Real Madrid, a pesar de superar la eliminatoria, frente al Borussia, se mostraba tranquilo. Realmente pasó por malos momentos.

Debo decir, en primer lugar —comentó Miljanic— que el Borussia es un equipo impresionante, en los cinco últimos años no he visto un conjunto como el campeón alemán. Se trata de un equipo con jugadores de clase extraordinaria».

Miljanic pasó después a comentar el partido:

«Empezamos con mala suerte. El gol alemán supuso un efecto sicológico en mis jugadores. Se lesionó Breitner, pensé que podría ser una «noche negra» para el Real Madrid; en el primer tiempo existieron problemas en el centro del campo; en el segundo tiempo, se subsanaron los errores y jugó mejor el Madrid. Tenía mucho miedo porque realmente jugaban con cinco delanteros».

El entrenador madridista sufrió durante los últimos minutos: «Es que realmente aquéllo parecía una guerra —comentó—, pero estoy muy contento de cómo hemos superado la eliminatoria. El partido de ida fue mejor que el disputado esta noche. De todos modos ustedes han podido comprobar que tenía razón cuando dije que el Borussia es más peligroso fuera de su terreno de juego».

Se le preguntó a Miljanic las causas del cambio de juego de su equipo, del primer tiempo al segundo:

«En el primer tiempo se jugó muy nervioso —dijo Miljanic—, pero en el segundo periodo los contrarios no pensaban que lo haríamos con el ritmo con el que realmente se jugó; el partido ha sido dramático y fuerte».

Miljanic aseguró que no podía comentar si los goles anulados eran justos o no, porque desde el banquillo era difícil juzgarlo y que el árbitro no ha hecho nada que confirmase la validez del gol.

«No; no vi el partido perdido, en ninguna ocasión», aseguró Miljanic. También dijo que los próximos rivales no pueden compararse a los jugadores del Borussia y que hoy había perdido el equipo que mejor ha jugado.

VESTUARIOS

El árbitro del partido, el holandés Van der Kroff, jefe del personal de una empresa, ha dirigido 32 partidos internacionales y ha manifestado que la segunda parte de este encuentro ha sido la más difícil de cuántos ha arbitrado hasta ahora.

El señor Van der Kroff aseguró que no vió la mano del jugador alemán que consiguió el gol que hacía el segundo que anulaba y que supondría la victoria, pero que el linier le confirmó la falta, aunque se encontraba más lejos que él.

—¿Cómo la vió entonces mejor el linier?

—Porque se encontraba en línea con la jugada.

—Le preguntaron que si en caso de duda, no decide el árbitro, quien contestó que en este caso ha sido al revés, porque hay que tener en cuenta la situación de los jueces de línea.

Aseguró que mostró tres tarjetas amarillas a otros tantos jugadores alemanes en la primera parte pero no para calmar al público, ya que él no mira a los graderíos. También dijo que el primer gol fue fuera de juego.

El linier que levantó el banderín rojo, con lo que se anulaba el gol es conselero de varias empresas de inversiones. Entonces los periodistas alemanes le comentaron que si también aconsejaba a algunas empresas españolas...

El gerente del Borussia ha manifestado que tienen previsto presentar un recurso ante la UEFA por la actuación arbitral de esta noche.

Enrique PEREZ Y J. J. P.

MARCADOR EUROPEO

Sorpresa: el Dinamo de Kiev eliminado por el St. Etienne

Madrid (Alfil). — Resultados registrados en partidos de Fútbol correspondientes a las competiciones europeas jugados ayer:

COPA DE CLUBS CAMPEONES DE LIGA

Bayern Munich, 5; Benfica de Lisboa, 1 (0-0).
Real Madrid 1; Borussia Moenchengladbach 1 (2-2).
St. Etiennne, 3; Dinamo Kiev, 0 (0-2).
Eindhoven, Holanda 3; Hajduk Split, 0 (0-2).
Clasificados para semifinales: Bayern Munich, Real Madrid, St. Etienne y Eindhoven.

COPA PARA GANADORES DE COPA

Eintracht Francfort 1; Sturm Graz, 0 (2-0).
Wrexhman, 1; Anderlecht, 1 (0-1).
Sachsenring 1; Celtic 0 (1-1)
West Ham, 3; Den Haag, La Hava, 1 (2-4).
Clasificados para semifinales: Eintracht Francfort, Anderlenchet Sachsenring y West Ham.

COPA DE LA UEFA

Liverpool, 2; Dinamo Dresde, 1 (0-0).
Levski Spartak 5; Barcelona, 4 (0-4).
Milán, 2; Bruias 1 (0-2).
Stal Mielec 0; Hamburgo 1 (1-1).
Clasificados para semifinales: Liverpool, Barcelona, Bruias y Hamburgo.

CAMIONES

TODAS LAS MARCAS Y TONELAJES
EN PERFECTAS CONDICIONES, 2, 3 y 4 EJES
VOLQUETES Y CAJAS NORMALES

AUPASA

AVENIDA DE MADRID, 2

PALENCIA

DEPORTES

ENTRENAMIENTO DE LA SELECCION OLIMPICA

Venció al Pegaso por dos a cero

Relación de jugadores para Turquía

Madrid (De nuestra Redacción). — Los quince olímpicos españoles que ayer se concentraron en un hotel madrileño, han realizado esta mañana un entrenamiento en el campo del Pegaso. La sesión consistió en un partido de 35 minutos en cada tiempo frente a un equipo del Pegaso. Al final del encuentro el resultado fue de dos goles a cero favorable a los seleccionados olímpicos, goles marcados por Solsona y Araquistaín.

El partido se ha desarrollado con toda corrección y ha sido un ensayo del que Kubala habrá sacado las consecuencias para formar el equipo que considere más idóneo para enfrentarse a los turcos el próximo día 24 en Adana.

En este entrenamiento han intervenido los quince jugadores preseleccionados, si bien algunos de ellos acusaban algunas lesiones o molestias, este es el caso de Leal y Araquistaín, que jugaron sólo medio tiempo. Carrete, a pesar de estar ligeramente tocado jugó el partido, al igual que Macanás y Juan Carlos que sufre una lesión en los gemelos y no salió en la segunda parte. El equipo inicial que formó Kubala estuvo integrado de la siguiente forma: Urriticochea, Carrete, Ferrer, Biosca, Alabanda, Solsona, Juan Carlos, Leal, Esteban, Araquistaín y Macanás. En el segundo tiempo se quedaron en el vestuario Urriticoechea, Ferrer, Juan Carlos y Leal, siendo sustituidos por Paco, Rubio, Dani y Cundi.

La selección olímpica española parte para Turquía, el lunes próximo a mediodía. A pesar de que Biosca viaja con la selección como ayudante de Kubala, será este último quien ocupe el banquillo en el partido. El viaje no se presenta tan pesado como se preveía en un principio, al no tener que realizar una escala de cinco horas en Estambúl como estaba previsto en un principio.

Le preguntamos a Kubala si la selección turca presenta en esta ocasión alguna novedad con respecto al equipo que jugó en Sevilla. El seleccionador nacional nos dijo que en la lista enviada por la federación turca a la FIFA figuran muchos «Mustafá» y «Alí», pero que después de realizar las oportunas comprobaciones sólo resultan tres o cuatro jugadores nuevos.

ENRIQUE PEREZ

JUGADORES ESPAÑOLES CONVOCADOS

Madrid (Alfil). — Dieciséis jugadores han sido convocados por la Real Federación Española de Fútbol, a propuesta del seleccionador nacional Ladislao Kubala, para el partido olímpico contra Turquía, que se jugará el miércoles, día 24, en Adana.

Los seleccionados son:

Paco y Rubio del Sevilla.
Ferrer y Solsona, del Español
Biosca y Alabanda, del Betis
Urruticoechea e Idígoras, de La Real Sociedad
Leal, del Atlético de Madrid.
Esteban, del Málaga.
Juan Carlos, del Hércules
Camus, del Santander
Macanás, del Real Madrid.
Cundi, del Gijón
Dani, del Ath Bilbao.
Carrete, del Oviedo.

Los jugadores quedarán concentrados en Madrid el próximo día 21, y partirán para Turquía, por vía aérea en la mañana del lunes, día 22.

BALONCESTO FEMENINO

Fase de sector categoría juvenil

Hoy a las cinco de la tarde en el gimnasio de la Caja de Ahorros Municipal, sito en la c/ Padre Flórez dará comienzo la fase de sector de baloncesto femenino categoría juvenil y en el que participan equipos de las provincias de Alava, Guipúzcoa, Vizcaya, Logroño, Santander y Burgos.

Una vez efectuado el sorteo los equipos que se enfrentarán son:

Primer grupo: Castro Vasali de Santander. S. Familia de Guipúzcoa Instituto de Burgos.

Segundo grupo: Sagrado Corazón de Alava. Sagrado Corazón de Vizcaya. Sagrado Corazón de Logroño.

Se jugarán todos contra todos a una sola vuelta y para decidir el finalista se enfrentarán los equipos campeones de cada grupo, partido que tendrá lugar el domingo por la mañana.

Campo a través

Campeonato de España de Educación y Descanso

Participan atletas burgaleses

El domingo se disputará en Barcelona el campeonato de España de Educación y Descanso de campo a través. Participará una selección burgalesa, integrada por los siguientes atletas: Santiago Manguán Pascual, Enrique Martín Criado y José Miguel Alamo Matesanz, independientes; Carlos López Ruiz y José Zarzosa Dueñas, del Arlanza; Asunción Quintano Campo y Eulalia Izquierdo Tezanos, del Medina; y Angeles Velasco López, Catherine Rico Ballorca y Mari Carmen Martínez Vivar, del Recauchutados Peláez.

La expedición partirá el sábado, a las siete de la mañana, de la plaza de San Fernando.

El presidente de la Federación nos rogó hiciésemos constar a los atletas que no se han puesto en contacto con ella, lo hagan inmediatamente.

La selección española de boxeo, a Túnez

Madrid (Alfil). — La selección española de boxeo ha salido esta mañana del aeropuerto de Barajas con destino a Túnez donde mañana día 18 celebrará un encuentro amistoso con la selección tunecina.

La selección está formada por siete boxeadores al frente de la cual viaja el preparador señor Palenque acompañado del colegiado internacional señor Valle.

Primera Regional Preferente

EL ATLETICO BURGALES JUEGA MAÑANA EN GUARDO

Este partido fue aplazado el 1.º de Febrero

Como ya informamos a nuestros lectores, el Atlético Burgalés y el Guardo jugarán mañana, aprovechando la festividad de San José, el partido de competición que ambos equipos tenían que haber disputado en la jornada correspondiente al día 1.º de Febrero y que fue aplazado.

El conjunto palentino está clasificado en el grupo de cabeza, concretamente en el quinto lugar, con treinta puntos reales y cuatro positivos. Por delante de él, en los puestos tercero y cuarto, por este orden, van la Gimnástica Arandina, con 31 puntos y el Valladolid Promesas, con 30. Esto quiere decir que el Guardo pondrá mucho más interés en ganar, no sólo por la satisfacción que esto le produce a cualquiera sino también para dar ese posible salto que le llevaría a ocupar la tercera plaza.

La expedición burgalesa partirá de nuestra ciudad mañana mismo, a las dos de la tarde, ya que el comienzo del partido está previsto para las cinco. La integran los siguientes jugadores: Guti, Santi, Blanco, Moral, Tomás, Antonio, Isidro, Izquierdo, Monje, Patri, Del Val, Tejedor, Zamorano, Marquina, Cuesta y Baratas.

Delegación Provincial de Fútbol

Partidos para mañana

I REGIONAL ORDINARIA

Alcázar - Rayo Burgalés, a 17,00, en Medina de Pomar; S. D. Militar - Lermeño, a las 12,00, en D. Militar; Briviesca - Sp. San Juan a las 17,00, en Briviessca; Azor M. Evelio - Michelín, a las 12.00 en Pallafría n.º 4; Pradoluengo - Vadillos, a las 17,00, en Pradoluengo; Trespaderne Villarcayo a las 16,45 en Trespaderne; C. D. Salas - C. D. Juventud, a las 17,00, en Salas.

I JUVENIL Trofeo Federación

Arlanza OJE - Club Esgrima, a las 10,00 en Pallafría n.º 4.

II JUVENIL

Gasset - Vadillos Pr., a las 10,00, en Pallafría n.º 1; U D. Juan XXIII C. Vitoria Nido, a las 10.00 en Pallafría n.º 2; C. D. Pradoluengo - Alcázar, a las 12,00, en Pradoluengo; Juventud Burgalés - Agullas Atco., a las 12,00 en Pallafría n.º 1; C. D. Juventud - C. D. San José, a las 12,00, en Pallafría n.º 2; C. D. San Esteban C. D. San Lesmes, a las 10,00, en Pallafría n.º 3; C. D. Salas - Sp San Juan, a las 12.00, en Salas; Aguilas C. F. Peña Sangar, a las 12,00, en Pallafría n.º 3; C. D. San José - S. D. Militar, a las 10,00 en Pallafría n.º 6; Atco. Club - Atco. Burgalés Pr., a las 12,00 en Pallafría n.º 6.

CRISIS ECONOMICA EN LA DELEGACION NACIONAL DE DEPORTES

El diario madrileño «Informaciones» ha publicado recientemente un interesante comentario firmado por Rafael Marichalar relativo a una supuesta y al parecer grave crisis económica en la Delegación Nacional de Deportes.

El citado comentario lleva por título «Crisis económica en la D.N.D: ¿Por qué no tiene dinero la Delegación de Deportes?», y dice lo siguiente:

Según lo que se denominan fuentes generalmente bien informadas estas indican que la Delegación Nacional de Deportes sufre una crisis bastante aguda de tipo económico. En una palabra: no hay un duro. Y a continuación salta la pregunta: ¿Pero por qué no tiene dinero la Delegación? He aquí la cuestión, que por otra parte, mucho nos gustaría saber. Sin embargo, sigo pensando que no será nada fácil conocer las razones de esta crisis y las circunstancias que la han originado. De tal envergadura parece el problema que me aseguran que del capítulo correspondientes al año pasado —más de 4.000 millones de pesetas—. la Delegación no puede disponer del mismo porque la asignación está totalmente gastada.

Los españoles saben, porque los españoles juegan mucho dinero a las quinielas, que el deporte español, canalizado y administrado por la Delegación Nacional de Deportes, subsiste y se desarrolla en mayor o menor medida gracias al dinero que proviene de las quinielas. Pero esos mismos españoles desconocen de una forma concreta cómo invierte la D.N.D. sus millones que le llegan a través del popular juego. Antes de que esos millones entren en las arcas del máximo organismo del deporte español, los mismos pasan por la Secretaría del Movimiento, a quien se les entrega el Ministerio de Hacienda.

La Delegación Nacional, ignoro las razones, ha sido siempre reacia a protestar públicamente sus cuentas económicas. Ni ya en la época actual, con Pelayo Ros al frente del organismo sino en otros tiempos y con otros delegados. Una vez Juan Antonio Samarach se decidió a dar algunas explicaciones pero presentó un balance con partidas globales y era prácticamente imposible llegar a ninguna conclusión. De modo que la Delegación ante la tan reiterante pregunta de ¿cómo se invierte el dinero de las quinielas? Ha respondido con el silencio. En alguna ocasión han saltado suspicacias en el sentido supuesto de que los millones de la Delegación Nacional de Deportes, no fueran invertidos totalmente, en el campo deportivo, que es para el que se destinan, ni tampoco la Delegación ha salido al paso informando como es debido. Yo no dudo de la correcta inversión pero me gustaría mucho conocer cómo se gastan los dineros para así poderlo decir, al mismo tiempo, a los lectores. Creo que ha de llegar un día en que la resistencia se venza y no haya más remedio que explicar las cosas porque tampoco parece muy lógico ese hermitismo sobre una cuestión que es de todos. Los tiempos próximos quizá obliguen a unas conductas diferentes y comprendan que nes deben que si bien administran y no basta con hacerlo también hay que dar cuenta de cómo se produce una misión. No tengo finalmente, ninguna esperanza en que esta nueva llamada sirva para encontrar respuesta pero no por ello debe permanecer indiferente tema tan importante.

...y el campo olía a MANUELA

Aprovéchese de la situación

LIQUIDAMOS 153.430 muebles

Tenemos que vender y usted tiene la sartén por el mango

- tresillos
- dormitorios individuales y de matrimonio
- librerías
- mesas
- armarios

TODO A PRECIOS DE SITUACION DIGNA DE APROVECHARSE

¡LOS TIEMPOS MANDAN!

APROVECHESE DE LA SITUACION Y VENGA A

MUEBLES TARRAGONA

Vitoria, 138
Ctra. Madrid, 76
BURGOS

DEPORTES

BUEN COMIENZO

Presencia del cicloturismo femenino

Como cada año por estas fechas, la Unión Cicloturista Burgalesa abre su "calendario de marchas" para comenzar a pedalear por las carreteras que surcan los campos burgaleses. Como cada año pretendo también pedalear con estos amantes de la bicicleta, sudar con ellos, sufrir y alegrarme con ellos, ver con ellos el pueblo pintoresco, el rincón turístico del valle, los ríos y los montes de nuestra querida provincia —la más variada de España—, y poder contaros a todos la nota humana de este pedalear, que nos une, nos hace fuertes, y doma y prepara nuestro cuerpo y nuestro espíritu para empresas mejores. Quisiera poder contaros en estas breves crónicas de cada semana el hechizo turístico de cada rincón —ahora que vamos teniendo tanta necesidad de salir a respirar aire puro—, quisiera animaros y convenceros a todos a salir a ver lo que nosotros vemos, a buascar ese contacto con la naturaleza que eleva nuestro espíritu y ensancha nuestro cerrado horizonte de ciudad, quisiera conseguir que prendiera en todos ese deseo de practicar el deporte, que evita tantos infartos. Sé que esto es difícil; pero yo al menos os contaré la pequeña historia de una ruta cicloturista, recorrida con sudores y alegrías por los que formamos la Unión Cicloturista Burgalesa.

El pasado domingo recorrimos ya la clásica "Ruta de Inauguración". Fue un buen comienzo. Hasta el ambiente meteorológico —hostil en los días anteriores— nos sonrió con su codiciado sol, ofreciéndonos una mañana apta para el ciclismo.

El arcén de la carretera nacional número uno —hacia el Norte— acogió jubiloso nuestras primeras pedaladas. (¡Qué bien se rueda por buenas carreteras!). Pasado Rubena, doblamos a la derecha. Un valle con sabor medieval y recuerdos del Camino de Santiago se abre ante nuestros ojos. Olmos de Atapuerca, Atapuerca, Agés, Santovenia de Oca van quedando atrás, desgranando su admiración al paso de tantas bicicletas en estos tiempos del motor, que nos hacen contrastarlos con los de nuestros gran San Juan de Ortega, que yace en el valle en su Santuario.

Nosotros atravesamos la carretera de Logroño y seguimos hacia el Sur, en busca de nuestro río. Le encontramos —todavía con el agua cristalina— en Arlanzón. Allí hicimos nuestro primer control de temporada. Treinta y seis firmas estampadas en la "hoja de ruta" y buen apetito en los firmantes. Tras un breve descanso emprendemos el regreso hacia Burgos, siguiendo el curso del río.

En Ibeas de Juarros empalmamos con la presencia del cicloturismo femenino. Este año se ha añadido al calendario oficial de salidas de la U.C.B., un programa de marchas más cortas, que coincide siempre con el regreso de los mayores, con el fin de que puedan practicar el deporte los infantiles —hasta 15 años— y todos aquellos hombres y mujeres que no se sientan con fuerzas para hacer las rutas largas. Tienen todos los días su salida del Bar Juarreño (calle de Santa Clara), a las once de la mañana y se dirigen a un punto determinado, al encuentro de los mayores. Todo ello dentro de la ruta aprobada por la Federación de Ciclismo.

En este primer día tenemos que apuntar la presencia de seis mujeres sobre el sillín de la bicicleta, pedaleando a buen ritmo. Dos de ellas hicieron la ruta completa. Es también un buen comienzo y una esperanza de que vaya creciendo el número y la animación.

La nota seria del día la constituyó una caída, que motivó desperfectos en dos máquinas, pero sin consecuencias personales y dos pinchazos. ¡Algunos tenían que ser los primeros!.

Se han cubierto los primeros 50 kilómetros, del presente calendario. Cuando el día 12 de Octubre termine esta temporada habrán sido 3.202, en treinta y tres marchas.

Para el próximo domingo, con salida a las 10 de la mañana, está en programa la «Vuelta a Las Quintanillas» con el recorrido: Burgos, Villatoro, Ventorro de «La Hogaza», Villarmero, Quintanadueñas, Mansilla, Las Quintanillas (control), Tardajos, Burgos. Totaliza 44 kms.

Los del encuentro llegarán hasta Tardajos.

PERDIGUERO

XIII CAMPEONATO DE ESPAÑA DE FUTBOL INFANTIL

Partidos para mañana

GRUPO "A"

Séptima jornada.— Burgos C. F. - Vadillos C. F., a las 10,30, en Pallafría, campo número 7.

C. de F. Rayo Independiente - U. D. Juan XXIII, a las 10, en Pallafría, campo número 5.

At. Burgalés Promesas - Seminario San José, a las 10, en Pallafría, campo, número 5.

C. D. San José - S. D. El Aguila, a las 10,30, en Pallafría, campo número 7.

GRUPO "B»

C. D. Militar - C. Esgrima, a las 10,30, en C. D. Militar.

C. Ademar - C. San Esteban, a las 13, en Pallafría, campo número 5.

At. Burgalés, descansa.

Las papeleras antes que adorno están en las calles para algo.

Baloncesto

FALTAN SOLAMENTE TRES JORNADAS

Loyola, San Viator y Bidasoa por el título

RESULTADOS

Landachueta, 65; Loyola, 118.

Patronato, 117; Bancander, 64

Natación, 96; Arlanza, 78

Arenas, 58; Echevarría, 66

Goyerri, 54; Claret, 65

San Viator, 95; Bidasoa, 63

CLASIFICACION

	J.	G.	E.	P.	P.
Loyola I.	22	19	0	2	38
San Viator . . .	21	18	1	2	37
Bibasoa	22	18	0	4	36
Echevarría . .	21	17	0	4	34
Tabirako . . .	21	14	1	6	29
Patronato . . .	20	10	0	10	20
Natación	21	9	0	12	18
Arlanza . . .	22	8	0	14	16
Landachueta .	21	7	0	14	14
Arenas	22	7	0	15	14
Claret	21	6	0	15	12
Goyerri	22	3	0	19	6
Bansander . . .	22	1	0	21	2

Mañana, la prueba nacional «Trial XLVIII aniversario del Moto Club Burgalés»

Entre los jueces de zona figura una señorita

A las once de la mañana dará comienzo mañana la competición nacional de Trial que, organizada por el Real Moto Club Burgalés, se desarrollará en el Circuito de Fuentes Blancas.

Desde el punto de salida, instalado frente al Camping de Fuentes Blancas, los cerca de treinta corredores de las categorías senior y junior inscritos en esta prueba nacional, iniciarán el recorrido partiendo de uno en uno para cubrir las nueve zonas de que, definitivamente consta el circuito. Ya de salida, tal y como anunciamos, los pilotos tendrán que poner a prueba su pericia para pasar, sobre la rueda trasera y la delantera al aire, la primera zona incluida dentro de ese recorrido que totaliza 5 kilómetros.

Esta salida de los corredores, que lo harán en intervalos de un minuto y de uno en uno, permitirá a los aficionados poder disfrutar de la contemplación de un bello espectáculo deportivo en el que los pilotos ponen de manifiesto su gran clase y habilidad. La media hora que dura la citada salida, hace posible el permanecer en un mismo lugar y zona para, después de contemplar esta gran demostración, seguir a los pilotos en sus evoluciones en las restantes ocho zonas en las que las dificultades de paso se acrecentarán de forma sensible.

Todos son alicientes para los aficionados del motorismo, para los cuales el Real Moto Club Burgalés ha organizado esta prueba nacional con el característico entusiasmo que acredita a nuestra Sociedad deportiva. El público tiene libre acceso al circuito y podrá situarse donde crea más conveniente. La pericia de esos grandes corredores, entre los que se encuentran figuras tan destacadas del deporte del Trial como puede ser Roque Tabares, el gran piloto bilbaíno oficial de Bultaco y vencedor de la última edición de esta competición, hará que los aficionados disfruten de una gran competencia y admiren las cualidades de cada uno de los treinta participantes en la prueba.

Los corredores de ambas categorías, proceden de las poblaciones de Madrid, Bilbao, Vitoria, Zaragoza, Logroño, Santander, Palencia, Soria y San Sebastián.

En esta prueba se da la feliz circunstancia, digna de ser resaltada, de que uno de los jueces de zona, será una gentil señorita. Su nombre es Milagros Perea y es socio del Club organizador y gran aficionada al deporte del motorismo, en el que se inició hace bastante tiempo, antes de ser designada para desempeñar este importante cargo de organización que hace que sea la primera mujer que figura en la historia deportiva de la sociedad burgalesa.

Todo está a punto para que la prueba se lleve a efecto. Los trofeos que se entregarán a todos los participantes están llegando al domicilio social del club organizador. Colaboran en esta donación, el Excelentísimo Ayuntamiento de Burgos, la Caja de Ahorros Municipal, la Caja de Ahorros del Círculo, la Delegación provincial de Juventudes, la Delegación provincial de Educación Física y Deportes, Cervezas "El León", Casa Bodero, Guantes Santa Ana, Guantes Casce y otras firmas locales de las que todavía no se nos ha facilitado su relación.

Desde la línea de meta, se informará a los aficionados de los pormenores de esta interesante competición, con la que el Real Moto Club Burgalés inicia la serie de actos conmemorativos del XLVIII Aniversario de su fundación.

SU RESTAURANTE LA MORENA

Dr. J. A. Ledo Pozuela

Trastornos circulatorios periféricos. — Cirugía vascular. San Ildefonso, 8, 2º — Teléfono 237974, VALLADOLID

ESCANDALO GRAVE EN EL SECTOR ARBITRAL

Se ha creado a propósito de una acusación de Medina Iglesias, en el sentido de que Camacho intervino y recibió dinero para "arreglar" el partido Burgos - Barcelona

La denuncia existe debidamente cursada y el implicado amenaza con acudir a los Tribunales

Las críticas hechas al colegiado asturiano en aquel momento indican su benevolencia con el Club azulgrana

Decíamos ayer que el domingo hubo «laredina» contra los árbitros, sin dejar de envolver en la reconvención a otros dirigentes del fútbol y del deporte, en general.

Pero el escándalo, a nivel de árbitros futbolísticos, con el Burgos al fondo, no ha estallado por esas manifestaciones del Sr. Martínez Laredo, sino por un episodio ya un poco lejano en el tiempo, hasta el punto de constituir historia ...Se trata del partido Burgos-Barcelona, jugado en «El Plantío» el día 17 de Diciembre de 1972 y que terminó con empate a cero.

Aquel encuentro fue dirigido por el colegiado asturiano Sr. Medina Iglesias, de cuya actuación el que esto suscribe hizo el siguiente comentario:

«El árbitro siguió la línea que ya parece clásica en determinados árbitros de observar criterios distintos a la hora de juzgar a los presuntamente débiles y de apreciar los actos de los poderosos. Ya hemos expresado, en ocasiones anteriores, nuestra repulsa a estas actitudes. Medina Iglesias salió con cristales de máxima benevolencia para juzgar al Barcelona, a cuyos defensores les permitió todo, mientras que a los locales les castigó hasta la intención en algunos casos. Sobre todo en el área barcelonista —¡y hasta sus proximidades!— fue ciego a todo desmán. Pasó por alto dos faltas, una de las cuales era penalty clarísimo y sin apelación, al finalizar el primer tiempo».

Por su parte, José Manuel Sedano, en «Hoja del Lunes» juzgaba la actuación del árbitro de la forma siguiente:

«El colegiado asturiano Medina Iglesias estuvo en la línea de sus compañeros que le han precedido en «El Plantío». Perjudicó descaradamente al Burgos, ayudando al fuerte, al equipo influyente. Dejó de señalar una mano de Gallego en el área en la primera parte y un derribo de Gonzalo también en el área barcelonesa, en la segunda. Ambas jugadas hubieran sido castigadas al Burgos con penalt; Fue abroncado al final del primer tiempo y al término del partido que, por cierto, terminó dos minutos antes de la hora reglamentaria».

CAMACHO
el árbitro denunciado como "mediador" cerca del Barcelona.

Por su parte, en «La Voz de Castilla», tras señalarse en un epígrafe que «de nuevo la parcial actuación arbitral influyó en el resultado», se ofrecía el siguiente juicio de la actuación del Sr. Medina Iglesias:

«Estaba en la conciencia de todos la visita todavía reciente del Atlético de Madrid, donde entonces el protagonista fue Sánchez Ríos y ella presagiaba lo que podía suceder con la visita de otro grande del arbitraje. Medina Iglesias hizo de sobra méritos para que se le calificara con el suspenso más grande, destacando su favoritismo hacia el Barcelona. Dejó de señalar dos penaltys clarísimos por mano de Gallego y falta a Gonzalo y, por lo general, cuanto sucedía en el área, siguiendo el juego de lejos. Con esos personajes se está hundiendo el fútbol, con el grave riesgo de provocar alteraciones públicas. El remedio debe ser de arriba, imponiendo sanciones, que si bien es cierto pueden equivocarse, como todos los humanos, no justifican ni su categoría ni la responsabilidad que llevan».

Transcribimos lo que antecede para dejar un poco centrado este comentario, si bien el tema es otro aunque directamente implicado con este asunto. Resulta que Medina Iglesias, en este período de acusaciones contra ciertos actos de determinados árbitros, parece que ha enviado un informe al Comité Central, diciendo que el colegiado Antonio Camacho recibió un dinero del Barcelona (se habla de 100.000 pesetas) por «arreglar» el partido Burgos-Barcelona, por conducto del árbitro encargado de su dirección y que él (el tal Medina Iglesias) ni recibió ninguna insinuación ni, por supuesto, ningún dinero.

Pero lo que sí ha quedado dicho —según parece— es que Camacho recibió una cantidad que no entregó. La acusación es grave. Tanto que el escándalo se ha encendido en toda la España futbolística en unos momentos en que el fútbol y los arbitrajes están un tanto entredicho.

EXISTE LA DENUNCIA

Se ha especulado si existía o no la denuncia formal y escrita. En algunos lugares se indicaba que Medina Iglesias, había negado la existencia de la misma: pero el propio presidente del Colegio de Árbitros, Sr. Plaza, ha confirmado que existe, debidamente firmada por el colegiado asturiano en contra Camacho y que obra en poder de la Federación Española de Fútbol. También la existencia ha sido ratificada por don Pablo Porta, desde su autorizado puesto y ha dicho que se procederá con absoluta dureza.

CAMACHO RECURRIRA A LOS TRIBUNALES

Así están las cosas. Queda probado que la denuncia se encuentra reglamentariamente cursada, pues incluso la bola de Camacho, en el pasado sorteo para designación de árbitros, no ha entrado en el «bombo». Es decir, de momento, se encuentra separado.

La reacción de Camacho ha sido airada. Ya lo dio a entender el pasado lunes, en su comparecencia en «Estudio Estadio». Y con posterioridad parece haber decidido acudir a los Tribunales.

REACCION DEL BARCELONA

Pero existe otro protagonista en la cuestión, implicado directamente en el asunto: el Barcelona. Al respecto, el gerente de la entidad ha manifestado a Alfil:

«Mi posición sobre este asunto es lamentar profundamente que nos veamos involucrados en él sin comerlo ni beberlo», ha dicho el gerente del Barcelona, señor Rosell, al comentar las informaciones sobre el escándalo arbitral que supone la supuesta denuncia por el colegiado astuariano Medina Iglesias al castellano Camacho, y en la que se citan unos partidos de la temporada 1972-73, en que actuaba el Barcelona.

El señor Rosell, ha manifestado que su primera reacción al leer dicha información fue de sorpresa y se puso en contacto con el directivo don Javier Amat, al que se cita en la misma, el cual la desconocía y además, no recordaba absolutamente ninguno de los hechos que se citan en ella.

LOS HECHOS

Parece ser que los hechos denunciados, más o menos por Medina Iglesias, responden a la siguiente versión:

El domingo 17 de Diciembre de 1972, se jugó en Burgos el encuentro entre el once titular y el Barcelona. El director de la contienda fue el señor Medina Iglesias.

El 11 de Febrero de 1973 (y valedero para el torneo liguero temporada 72-73) se disputaba en Barcelona el choque entre azulgranas y béticos. El árbitro fue también el señor Medina Iglesias.

Aprovechando la presencia del asturiano en el Camp Nou, el directivo azulgrana, señor Amat, visitó al trencilla en el vestuario, interesándose por saber si había recibido unas cortadoras.

Ante la extrañeza de Medina Iglesias que no sabía por dónde iban los tiros, se concretó el asunto:

—¿No le ha dado a usted, recientemente el señor Camacho un sobre con cien mil pesetas?

Respuesta negativa y tajante del colegiado y fin de la primera parte.

La segunda comienza algunas semanas después, cuando Medina Iglesias llega a la capital de España, para dirigir un partido del Real Madrid. Camacho le visita en el vestuario del Santiago Bernabéu y los dos colegiados hablan. El madrileño quiere puntualizar.

—Yo no llamé a Amat para pedirle eso. Fue él quien me lo dio.

Pero, al parecer de las 100.000 pesetas no se supo nada más que lo que ya conocen. Habían sido entregadas a Camacho.

Aclaremos que ya con anterioridad a esta denuncia, ya se rumoreó que Medina Iglesias se había quejado de «haber sido utilizado», pero que él no recibió nada y otro se haba aprovechado. De ello nos hicimos eco en este periódico hace tiempo; pero entonces ni se dieron nombres y todo quedó rápidamente terminado.

¿QUE DICE EL BURGOS?

¿Y qué dice el Burgos?, que de alguna manera se ve envuelto en este feo y sucio «affaire», aunque sea con el papel de víctima inocente.

Pues lisa y llanamente, no puede decir, ni pedir otra cosa, que se haga la luz y con ella la justicia; que se limpie el fútbol de la basura que le envuelve y sobre todo, que a la hora de juzgarse no haya más que un solo criterio y una sola norma, aplicable tanto a los poderosos como a los humildes.

Esto es algo que ya hemos venido pidiendo desde, hace años, con reiteración, aunque con nulo resultado. ¿Será posible que esto se logre? Si es así, tendremos que con rar bienvenido este «caso», que muy de lamentar sea situaciones semejantes salpi y conmuevan al ya vid «mundillo» del fútbol espa

Lo difícil será probar ¿Será ésto posible si el Bur lona y Camacho, presuntos plicados, lo niegan todo?

ARQUE

MEDINA IGLESIAS
el colegiado asturiano, ha formulado la denu que tan grave escándalo suscitado.

CAMARERAS - OS
AYUDANTES - Aprendices y
AYUDANTES COCINA
SE PRECISAN
Fijos o temporada verano
Razón: Telf. 220672
(R O C 17.287)

OTRA DENUNCIA CONTRA UN ARBITRO DE SEGUN

Se trata del guipuzcoano Olasaga

Vamos a terminar esta información con las denuncias de la revista «Don Balón», referente a colegiados de Segunda División. La revista, dice, textualmente:

«Además de la carta ya citada de Medina Iglesias, el Comité Nacional y la Federación cuentan con otras aportaciones en esta lucha abierta y sin cuartel por limpiar todos los senderos.

Como «Don Balón» en su momento les informó, dos colegiados santanderinos, uno de Primera División y el otro de Segunda División (Olavarría y Sánchez Arminio), se llegaron hasta el Comité de Competición de la Federación Española de Fútbol. Ante la gravedad de la denuncia, se les invitó a que formularan por escrito y así lo hicieron.

Pero lo que no se había dicho y ya les podemos anunciar, es que la denuncia, no es contra ningún intermediario, sino contra un compañero, también árbitro, Olasagasti.

Este es el asunto: Sánchez Arminio, joven y ya brillante trencilla de Santander (treinta y tres años), viajante de profesión con dos hijos, tiene que dirigir el partido Alavés-Coruña.

En la localidad norteña recibe la visita de ese compañe dido proponiéndole lo qu imaginan. Sánchez Armin bla con su presidente y ordena que siga adelante jándose querer.

Así lo hace. Alguna y el partido Cumple re mente con su obligación Alavés juega un fenomen cuentro, vence por dos g cero al gallito gallego s cesidad de ayudas.

Y Sánchez Arminio recib cheque de 40.000 pesetas fotocopia obra también Federación.

Olavarría, otro de los d ciantes descubre, que le h hecho «la cama» por la da de un directivo andalu se extraña de que éste n haya pronunciado la con acordada por el intermed al que, al parecer, le h solicitado las perras Y pr mente aquí es donde intuye algo se ha hecho a sus e das. Automáticamente, d cia que te crió

—¿Y a quién denuncian dos árbitros de Santande

—Pues al colegiado g coano Luis María Olasa Echániz, a quien el pasad bado citaron en la Feder Española de Fútbol para tar declaración ante el C de Competición.

roller iberica
CARAVANAS

LA MAS PREMIADA DE EUROPA
Premio qualitá Italia
Premio compinter Francia
Premio mercurio d'oro Italia
Premio compinter Alemania
Premio número uno Italia
Premio eurofama 2.000 España
Para sacar mayor partido a sus fines de semana y vacaciones en la NIEVE, playa, montaña, caza, pesca, etc.
Oferta lanzamiento: Desde 5.110 ptas. mensuales.
Concesionario exclusivo para Burgos y provincia:
JOSE BARRIOS S.L
CASA ESTABLECIDA EN 1929
VITORIA, 109-113 — TELEFONO 224900 — BURGOS

Pasando el rato

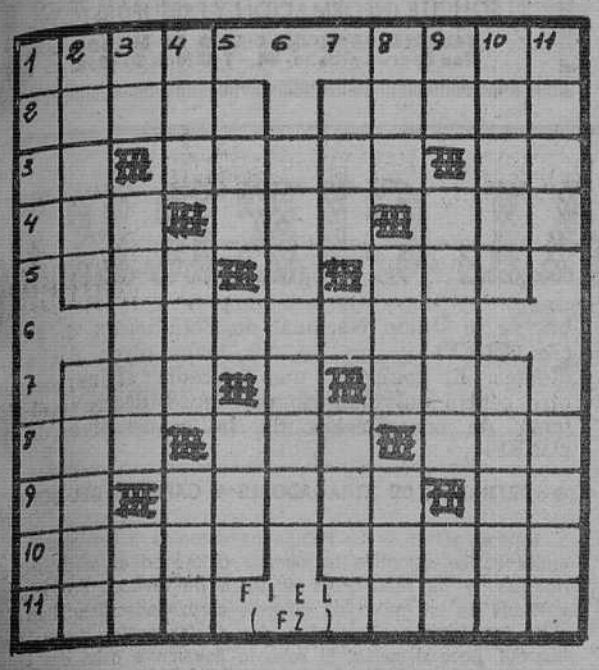

HORIZONTALES: 1.— Especie de espada corta. Parte ancha del remo. 2.— Doctor de la ley mahometana. Juntar. 3.— Entregué. Hace aberturas para los botonoes. Negación. 4.— De esta forma. Oficial turco. Apellido español. 5.— Río siberiano. Lugar de trilla de la mies. 6.— Península mediterránea. 7.— Aquí. Se atreva. 8.— Baile andaluz. Arbol leguminoso venezolano. Ave trepadora americana. 9.— Consonante. Localidad valenciana. Mes del calendario hebreo. 10.— Provincia española. Nombre de mujer. 11.— Blando. Aves nocturnas de rapiña.

VERTICALES: 1.— Vacilación. Dícese de ciertas frutas muy gustosas. 2.— Arbol betuláceo de flores blancas. Traidor. 3.— Consonante. Cabra montés. Preposición inseparable. 4.— Propietario. Se trasladaba. Cerveza inglesa 5.— Manosea. Niñera. 6.— Hongo sin tallo parásito de algunos árboles. 7.— Borde adelgazado del hígado. Hable en público 8. —Cosa delgada y puntiaguda. Resonancia. Guacamayo mejicano. 9.— Prefijo negativo. Sebo del animal. Conjunción latina. 10.— Marchita. Liliputiense. 11.— Lago salado del Turquestán. Marchabas.

Solución al anterior:

HORIZONTALES: 1.— Dado. Icor. 2.— Aboli. Azada 3.— Ma. Abaco. En. 4.— Aji. Ila. Esa. 5.— Oca. Eva. 6.— Anodino. 7.— Ira. Aro. 8.— Ido. Año. Ose. 9.— Sa. Agora. Er. 10.— Ahora. Otero. 11.— Rosa. Olas.

VERTICALES: 1.— Dama. Isar 2.— Abajo. Idaho. 3.— Do. Icaro. Os. 4.— Ola. Ana. Ara. 5.— Ibi. Aga. 6.— Aledaño. 7.— Acá. Oro. 8.— Izo. Ena. Ato. 9.— Ca. Evora. El. 10.— Odesa. Osera. 11.— Rana. Eros.

DIBUJOS CON SIETE ERRORES

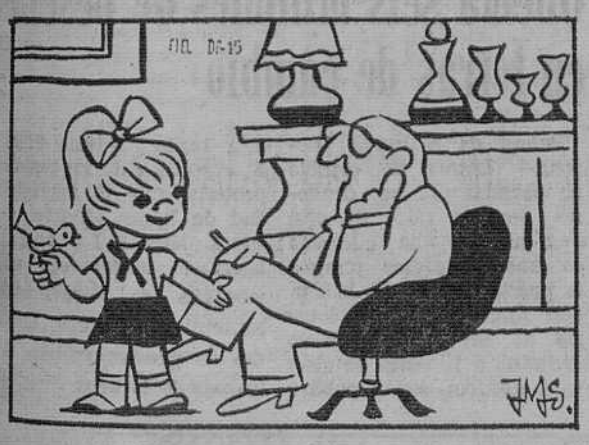

Solución al anterior:

1.— Zócalo. 2.— Cuadro. 3.— Cortina. 4.— Marco. 5.— Bolso. 6.— Lámpara. 7.— Gafas.

MESON DE LOS INFANTES

TODOS LOS DIAS
— TRUCHAS A LA BURGALESA.
— HABAS A LA SERRANA.
— LENTEJAS MEDIEVALES.
— OLLA PODRIDA.
— RABO DE BUEY.
— COCHINILLO ASADO.
SERVICIO A DOMICILIO. TELEFONO 205982

Y VA DE CUENTO...

PROMESA CUMPLIDA

Una señora viuda, aún joven, acude a la consulta del odontólogo para que le extraiga un diente. Y entregándole al dentista una alianza, le pregunta:

—¿Podría usted utilizar este anillo para la confección de un diente de oro?

—Desde luego —le contesta el hombre de ciencia—. Pero, ¿no cree que lo sentirá más tarde?

—Tranquilícese usted —le contesta la viuda aún joven—. Es el único medio de resolver una situación delicada. Cuando mi marido murió hace dos años, me hizo prometer que jamás me separase de la alianza que me freció. Pero voy a casarme el próximo mes y mi futuro marido exige que no lleve más que la suya. En consecuencia, he tenido la idea del diente de oro, lo que me permitirá cumplir mi promesa con uno y con otro.

EL MEJOR DE LA CLASE

El maestro había señalado como asunto para el ejercicio de redacción: «Una historia a la vez corta y con mucho suspense».

Y el escolar, que estaba considerado como el más despegado para el estudio, fue el que alcanzó la mejor nota. Se había limitado a escribir:

—¡Socorro! ¡Socorro

EL VIENTO QUE PASA

En una encuesta celebrada en París le preguntaron a un poeta de renombre ya fallecido que respondiera a esta cuestión:

—¿Qué es, en definitiva, nuestro tiempo?

Y lo hizo con estas palabras:

—Es el deseo que siente la multitud de ensalzar cualquier cosa: por ejemplo, el fútbol, un hombre político, un matrimonio principesco, un escándalo mundano; un nuevo cantante, el viento que pasa... ¡sobre todo el viento que pasa

UN CONSEJO OPORTUNO

Un hombre joven, de buen aspecto, entró en una joyería y pidió que le mostraran sortijas. Escogió una de buen precio, indicándole al joyero que la quería grabada con algunas palabras y señaló:

—Quiero que le ponga este texto: «Para Manolita, de parte de Federico».

El joyero tras lanzarle una breve mirada al cliente le dijo:

—Si me puedo permitir un consejo, señor, no grabe más que «De parte de Federico». Nunca se sabe.

LA CUENTA CON EL MARIDO

El otro día se presentó en la Caja de Ahorros una señora joven ante un ventanillo y...

—Tengo una cuenta con mi marido —se explicó— y quisiera sacar 2.000 pesetas, pero solamente de su mitad. ¿Es posible?

EL CAMELLLO EN ARABIA

—Esta desiguladad, no puede continuar —murmura el camello—, en todas partes brotan los pozos de petróleo y ninguno de agua.

SU RESTAURANTE
LA MORENA

La CHISPA de Olmo

Conmoción en el mundo de los seguros aéreos

★ **Por primera vez, una empresa constructora es condenada a pagar indemnizaciones de accidente**

★ **Las compensaciones de las 346 víctimas del desastre de un DC-10 turco podrían alcanzar los 6.500 millones de pesetas**

Londres (Crónica AFP-FIEL, Servicios Especiales EFE, por Claude Moisy, en exclusiva para DIARIO DE BURGOS). — Al conceder un millón y medio de dólares a dos niñas inglesas cuyos padres murieron en un accidente de aviación, un jurado californiano ha causado una verdadera conmoción en la industria de los seguros aéreos.

«Lloyds» de Londres estima que si se señalan indemnizaciones del mismo orden para las familias de las otras 344 víctimas del DC-10 turco que se estrelló hace dos años en el bosque de Ermenenville, cerca de París, la factura podría alcanzar 100 millones de dólares (6.500 millones de pesetas), lo que sería con mucho la compensación más elevada en la historia de los transportes.

SIN PRECEDENES

Pero todo es sin precedentes en el caso del DC-10 turco. Con sus 346 víctimas, fue la catástrofe aérea más mortífera de la historia. Es la primera vez que la empresa constructora del aeroplano, y no sólo la compañía aérea propietaria del aparato, es demandada después de un accidente. Es igualmente la primera vez en el plano jurídico que un Tribunal norteamericano es encargado de decidir la indemnización a las víctimas extranjeras de un accidente sufrido por un avión extranjero en un país extranjero.

Los miembros del «Lloyds» pueden tener que pagar la mitad de las compensaciones por la catástrofe del DC-10. Esto será tanto más grave para ellas cuanto que acaban de experimentar dos costosos reveses en el sector marítimo: la desaparición del «Bergeistra» (26 millones de dólares) y la pérdida del petrolero «Olympio Bravery» en las rocas de Ouessant (40 millones de dólares).

La compañía McDonnell Douglas, constructora del DC-10 va a apelar sin duda contra la decisión adoptada por el jurado de Los Angeles, pero la magnitud de la indemnización otorgada a las dos niñas británicas animará ciertamente a las restantes partes civiles —316— a ir a juicio en vez de aceptar una conciliación fuera de los Tribunales.

La empresa de construcción aeronáutica McDonnell Dougals ha sido demandada porque se averiguó que la causa del accidente estuvo en un defecto de fabricación que motivó la fractura de una puerta del departamento de equipajes del aparato. Pero la compañía y las sociedades aseguradoras discuten que sea justo fijar todas las indemnizaciones de acuerdo con las normas norteamericanas que son mucho más elevadas que en los países de la mayor parte de las víctimas.

ELEVACION DE PRIMAS

A no ser que la sentencia de Los Angeles sea anulada por un Tribunal Superior, los medios especializados de Londres prevén las consecuencias siguientes:

—Las compañías de seguros van a subir considerablemente las primas exigidas a los constructores aeronáuticos y a las líneas aéreas.

—Si se generaliza la práctica de perseguir a las empresas constructoras, éstas se verán obligadas a asegurarse todavía más, y ésto será un factor suplementario del aumento del costo de los aviones.

—El aumento del coste de los aeroplanos y el alza de las tarifas de seguros acarrearán el incremento de las tarifas aéreas.

Hasta ahora el efecto de los accidentes sobre las tarifas era limitado ya que la convención de Varsovia impone límites máximos a las indemnizaciones que pueden pedirse a las compañías aéreas, pero, como acaba de demostrar la sentencia de Los Angeles, no hay límite a las compensaciones impuestas a las fábricas aeronáuticas.

Los intereses afectados por el caso del DC-10 turco son tales que, en opinión de los expertos, los procesos en cadena podrían prolongarse durante cinco e incluso diez años.

La fortuna cada año...

Solución al jeroglífico:

Un pájaro raro

DON CELES Por OLMO

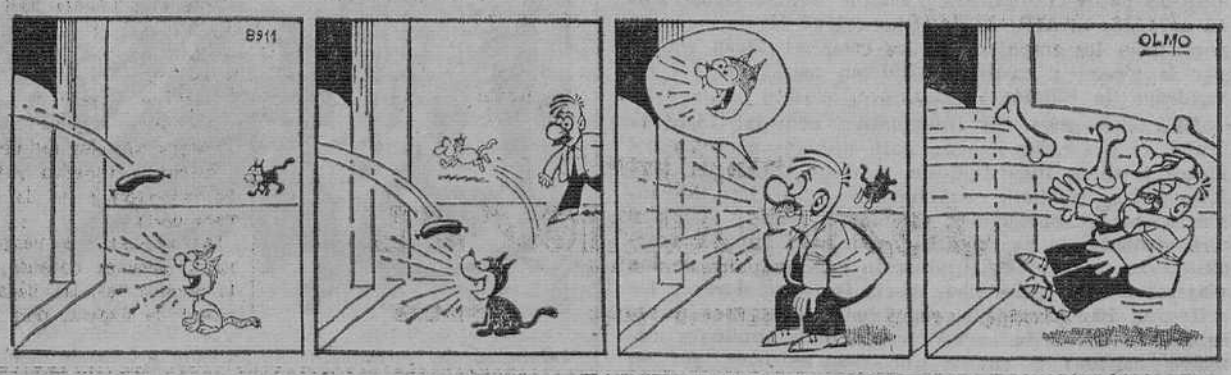

Diario de Burgos

FUNDADO EN 1891

Papeleria TAGRA
Vitoria, 13 - Telfs. 20 28 52 y 20 91 48-9
FOTOGRABADO
GRABADOS Y FOTOLITOS A UNO Y VARIOS COLORES
SOLICITE INFORMACION Y PRESUPUESTOS
TALLERES GRAFICOS DIARIO DE BURGOS
San Pedro Cardeña, 34 - Teléfono 207358

ESTAMPAS DE MADRID

Por PEREZ GALLEGO

EN METRO POR MADRID

Madrid (De nuestra Redacción). — No hace falta haber dado la vuelta al Mundo —en ochenta metros, en este caso— para conocer las características de los trenes subterráneos de las primeras ciudades del país y del Mundo. Cada uno de aquéllos es susceptible de ser bautizado con un adjetivo admitido poco menos que por consenso universal. No sabemos aún cómo será el concebido y no nacido Metro de Sevilla. Menos aún, el de Zaragoza —pese a que yo mismo felicitara las Navidades a mis amigos, hace ya algunos años, con un recorrido tan lógico como piadoso: San Gregorio, San Lázaro, Pilar, San Gil, Jerusalén, Jesuitas, etc.— pero sí conocemos el perfil de muchos otros.

Basta una palabra por Metro, desde luego. Londres tiene un Metro legendario; París, artístico; Roma, menguado; Nueva York, terrorífico; Munich, carísimo; Berlín Este, simpático; Berín Oeste, cochambroso; Lisboa, «griego (en forma de «Y»); Moscú, surrealista, tanto por sus lujosos mármoles como por esas estaciones a final del recorrido que salen al campo, en espera de que «llegue» hasta allí la ciudad. Aquí, en Madrid, una característica de los transportes, no exclusiva del Metro, es seguir la fórmula contraria. Primero se hace un barrio, cuanto más feo mejor, y después las pobrecitas autoridades hacen lo que buenamente pueden para enlazarlo con la Puerta del Sol, mediante «metros» mal medidos o autobuses que se quedan en «camionetas».

El Metro de Barcelona es anticuado. El de Madrid, por decirlo de una forma piadosa, indigno de una capital que se precia de progresista. Es tan retrasado como todo lo demás que ocurre y discurre por encima de la cota cero: el urbanismo, la organización del suelo, las vías de comunicaciones, los transportes públicos, las zonas verdes... Y el Metro, claro, no iba a ser una excepción. Por eso, los cronistas oficiales de Madrid prefieren no meterse en honduras —en todos los sentidos— y salirse por la tangente, repitiendo los temas más inocuos que atañen al Metro de Madrid. Todos ellos recuerdan cómo, un día de Octubre de 1919, Don Alfonso XIII, en su doble calidad de Rey de España y primer accionista del Metropolitano, que entonces llevaba su nombre —con un millón de pesetas de las que sonaban a plata— inauguró el primer tramo de la red, a saber, Puerta del Sol - Cuatro Caminos. El castizo Señor no quiso colarse de rondón ante la repeinada taquillera y, echando mano al monedero, pagó religiosamente los 15 céntimos que costaba el prototrayecto.

PUBLICAS CONVENIENCIAS

Aquella perra y media del final de la primera guerra europea es hoy toda una tarifa base de seis pesetas. El Metro ha subido desde entonces el 400 por cien. Claro que también aquellos tres kilómetros y medio que separaban —y sigue separando— Sol de Cuatro Caminos, han dado un estirón hasta cerca de los 70 que hoy tiene la red. Con todo, ésta es insuficiente para intentar hacer, en cantidad, una competencia eficaz a los transportes de superficie públicos o privados. El Metro del gran Madrid del año 1980 debería tener 130 kilómetros y una docena más de líneas de verdad. Posiblemente tendremos que conformarnos, pese a todas las previsiones triunfalistas de los planes desarrollísticos, con menos.

Y, en cuanto a la calidad de nuestro Metro, ¿qué decir? El bendito Metropolitano quiere ponerse a la hora europea e instalar en algunas estaciones estratégicas máquinas automáticas, por ejemplo, para facilitar la venta de billetes y el inmediato acceso a los andenes. Vano empeño. Los atascos de viajeros se siguen produciendo ante las ranuras, las lucecitas y las barreras, como antes se daban en las horas punta ante las pobres taquilleras. ¿Cuánto tiempo tardaremos en aprender el ABC de la automoción? Hasta entonces persistirán los empujones y las colas, aliviadas, eso sí, por la pícara y castiza institución madrileña del revendedor de billetes.

Más «inventos». El imaginativo concejal Llantada acaba de presentar moción para que los gerentes del Metro instalen todo tipo de servicios, desde el teléfono a las «públicas convenencias» que dicen los ingleses, en las principales estaciones. ¡Ah! Y también aire «tratado» si no acondicionado. La Compañía reargüirá, con seguridad: ¿qué trato cabe esperar de los viajeros de las catacumbas hacia los auriculares y los grifos, si han devastado ya algunas estaciones donde se habían instalado recientemente unos bonitos y cómodos bancos? Y conste que esos asientos, por su anclaje y fortaleza, eran más apropiados para la jaula de un orangután de 250 kilos que para una miss tomando el té. Al Metro lo que es del Metro y al viajero, etcétera...

NOTICIAS AL CIERRE

DISPOSICIONES OFICIALES

Madrid (Cifra). — Quedan sin efecto las modificaciones a la tarifa del impuesto de compensación de gravámenes interiores establecidas por los decretos 2426/1966 y 744/1968, para determinadas partidas de los capítulos 48 49 y 76 del arancel de aduanas, por un decreto del Ministerio de Hacienda que publicará mañana el «Boletín Oficial del Estado». También publicará, entre otras disposiciones, las siguientes: **Trabajo.** — Orden por la que se aprueba la tabla salarial prevista en la disposición transitoria segunda de la ordenanza laboral para las industrias de alimentación de 8 de Julio de 1975 para las empresas no incluídas en el ámbito de aplicación de algún convenio colectivo sindical. Resolución por la que se prorrogan determinados plazos en el régimen especial de la Seguridad Social de los representantes de Comercio. **Vivienda.** — Decreto por el que se regula provisionalmente la Comisión central de Urbanismo.

REDUCCION DE PERSONAL BRITANICO EN GIBRALTAR

Londres (Efe). — Para Abril de 1978, habrá un diez por ciento de reducción en los servicios de mano de obra en las instalaciones militares británicas en Gibraltar, anunció hoy el «Libro Blanco», sobre defensa. La guarnición de Gibraltar seguirá basándose en un batallón de Infantería, agrega, considerando asimismo que tras la concentración de las Fuerzas navales en el Atlántico Este y en la zona del Canal Gran Bretaña ha abandonado el Mediterráneo dejando sólo allí protección marina para Gibraltar. Siguiendo con la progresiva reducción de las Fuerzas de transporte aéreo británico, se ha asignado a Gibraltar tropas de unidades móviles no estacionadas en la colonia.

FRANCIA: DISTURBIOS ESTUDIANTILES

París (Efe). — Un enfrentamiento violento tuvo lugar esta tarde en el barrio latino de París entre importantes Fuerzas de Policía y unos tres mil estudiantes que trataban de aproximarse al Ministerio de Educación Nacional. Los manifestantes lanzaron adoquines a las Fuerzas del Orden, que respondieron con granadas lacrimógenas. Manifestaciones del mismo carácter, destinadas a protestar por la reforma de la enseñanza secundaria, que los estudiantes consideran «selectiva», tuvieron lugar ayer, martes en diversas ciudades francesas, resultando cuatro miembros de las Fuerzas de Policía heridos en Burdeos. Han sido colocados en todos los centros universitarios de Francia «cuadernos de reivindicaciones» y para mañana, jueves fue anunciada una «jornada de protesta nacional». Por otra parte, un comando de extrema derecha hizo a primera hora de esta tarde irrupción en la Facultad Cansier (París III) atacando con porras a un grupo de estudiantes que celebraban una reunión. Los atacantes lanzaron en la sala de reuniones cinco «cócktteles Molotov», que provocaron un conato de incendio extinguido por la rápida acción de los bomberos. Resultó con graves quemaduras en las piernas la joven Dominique Hazida Leduc, miembro de la Unión Nacional de Estudiantes de Francia (UNEF) y con heridas leves otros dos estudiantes. El comando que procedía, al parecer de otro centro universitario parisiense, destruyó el sistema de sonorización de la cooperativa de la «UNEF».

DETENCION DE ATRACADORES Y CAPTURA DEL BOTIN

Londres (Efe). — La Policía ha detenido a los autores del audaz atraco cometido la semana última en el aeropuerto de Heatrow, y ha recuperado el botín de divisas, oro y joyas valorado en un millón de dólares, aproximadamente. Han sido cinco las personas detenidas, dos de las cuales quedaron en libertad, poco después. El robo lo llevaron a cabo dos individuos que vestían un uniforme de empleados de la «British Airways».

DICE QUE HITLER NO MANDO MATAR A DOLLFUSS

Viena (Efe). — El canciller austríaco Engelbert Dollfuss murió por orden de Hitle, sino que aquel trágico episodio fue un accidente de trabajo dentro de la planificación nazi de la ocupación de Austria. Un historiador vienés, Gerhard Jagschitz, lo afirma como tesis de su libro «El golpe nacional-socialista de 1934 en Austria», presentado hoy por la editorial «Styria». Según las investigaciones de Jagschitz, el jefe nazi de Austria, Theo Habicht, quiso hacer méritos planeando ese golpe para «entregar a Hitler en bandeja» la República austríaca. Gerhard Jagschitz afirma que Hitler no dio órdenes de matar a Dollfuss y que no creía en un alzamiento del Ejército austríaco, pero que, al final, «sin ordenar el asesinato de Dollfuss» se dijo dispuesto a apuntarse la victoria en el caso de que el golpe de Estado hubiese tenido éxito. El golpe nazi y el asesinato de Dollfuss reaparecen ante la polémica de los historiadores.

EL «CONCORDE» VOLARA SOLO A WASHINGTON

Washington (Efe). — El avión supersónico franco-británico «Concorde» solamente volará a Washington entre Estados Unidos y Europa, anunciaron hoy las compañías «British Airways» y «Air France». Las dos compañías desistieron de volar con el «Concorde» al aeropuerto neoyorquino de Kennedy ante la prohibición de las autoridades de aquel Estado. El «Concorde» realizará, sin embargo, su vuelo inaugural a Estados Unidos el 24 de Mayo y aterrizará en el aeropuerto federal de Dulles, en el Estado de Virginia, pero cercano a la capital federal norteamericana.

Quema seis millones de pesetas en letras de cambio

Palma de Mallorca (Logos).— Letras de cambio no pagadas por sus deudores, por un valor de casi seis millones, ha quemado en una pintoresca pira, a la puerta del estadio balear, don Miguel Tur, propietario de un establecimiento dedicado a la venta de electrodomésticos, según publica esta tarde "Ultima Hora". El suyo ha sido un gesto de protesta ante la imposibilidad de hacer efectivas las letras. Miguel Tur anuncia hacer lo mismo con otra montaña de letras hasta contabilizar catorce millones de pesetas, "fruto" de trabajo de 19 años.

«ALIMENTO POR TRABAJO»

Bangladesh. — Actualmente se lleva a cabo la campaña "Alimento por Trabajo", organizada por el Gobierno y con la ayuda del Programa de Alimentación Mundial y de Norteamérica, Canadá, Australia y Holanda. La zona donde se lleva la campaña fue totalmente desvastada por las inundaciones en 1974. En la localidad de Kisheregonj, grupo de trabajadores que han venido trabajando en el canal que una Bagara a Nahura y que pondrá en riego una extensa zona de cultivo. — (Telefoto UPI-CIFRA).