Diario de Burgos

Año LXXIII. — Núm. 22.397
Depósito legal BU - 5 - 1958

DOMINGO 28 DE JULIO DE 1963

APARTADO núm. 46

TELEFONOS
Redacción: 1280. — Administración: 2015

DOS PESETAS

Talleres Gráficos «Diario de Burgos»
EDITORIAL
Ampliados nuestros talleres con modernas máquinas automáticas admitimos grandes tiradas y trabajos para servir rápidamente
LIBROS * FOLLETOS * REVISTAS * PROPAGANDA
Y TODA CLASE DE TRABAJOS TIPOGRAFICOS
Calle Vitoria, 13 — Teléfono 2852 — Apartado 46

Fraga Iribarne, en Perú

Preside la misión española que asistirá a la toma de posesión de Belaúnde Terry

En una entrevista con el ministro español el presidente electo reiteró su hispanismo

Lima. — La misión especial española que presidida por el ministro de Información y Turismo, don Manuel Fraga Iribarne asistirá a la toma de posesión del presidente Belaunde, ha llegado a Lima a las 23,20, hora española, con un retraso de casi dos horas sobre el horario previsto.

En el aeropuerto internacional, el señor Fraga fue recibido por el embajador español, alto personal de la Embajada y funcionarios del protocolo de la Cancillería peruana.

El Sr. Fraga declaró que se sentía muy satisfecho por pisar suelo peruano. Acto seguido, el ministro con las personalidades que le acompañan se dirigió a la Embajada español donde residirá en los días de su estancia en esta capital.

El ministro cenará esta noche en privado con el embajador de España.—Efe.

ENTREVISTA CON BELAUNDE

Lima. — Poco después de la llegada a esta capital, el jefe de la misión oficial española en la ceremonia de transmisión de poderes don Manuel Fraga Iribarne, ministro español de Información y Turismo, se entrevistó durante 25 minutos con el presidente electo del Perú, don Fernando Belaúnde Terry.

El señor Fraga Iribarne estuvo acompañado en la entrevista por el embajador de España en el Perú.

El presidente electo recibió al ministro español en la puerta de su residencia. El señor Fraga Iribarne manifestó que le llevaba los mejores saludos del Gobierno y del pueblo español.

En la entrevista estuvo presente Oscar Trelles, primer ministro designado.

Después de la conversación, las dos personalidades posaron para los fotógrafos.

Terminada la visita, el ministro español declaró a los periodistas que habían hablado de cosas de España. Belaúnde reiteró su gran sentido hispánico.

DECLARACION DE FRAGA

Lima. — "Estoy muy contento de haber venido al Perú en representación del Gobierno y del pueblo español", declaró esta tarde el ministro español de Información y Turismo, don Manuel Fraga Iribarne, jefe de la misión extraordinaria española en la toma de posesión del nuevo presidente del Perú, señor Belaúnde Terry.

En una cordial rueda de Prensa, el señor Fraga Iribarne informó acerca de la reestructuración de la economía que se está produciendo en España y destacó el gran incremento del turismo (ocho millones de visitantes en 1962) que ha permitido equilibrar una balanza de intercambios afectada por la compra de equipo industrial.

Don Fanuel Fraga Iribarne presisde una delegación oficial española integrada por el embajador de España en el Perú, marqués de Merry del Val; el director general de Política Exterior del Ministerio español de Asuntos Exteriores, don Ramón Sedó; el director general de Información, don Manuel Jiménez Quilez; el ministro consejero de la Embajada, en Lima, marqués de Balbuena; el agregado aéreo, militar y naval en la misma, coronel Pío Tejada Herrero y el jefe del Gabinete técnico del Ministerio de Asuntos Exteriores don Marcelino Oreja Aguirre.

El señor Fraga Iribarne tiene la intención de visitar el Cuzco, la capital del antiguo Imperio Inca, por lo que es posible que su visita se prolongue hasta los primeros días de Agosto.—Efe.

PRESENTACION DE CREDENCIALES Y RECORRIDO POR LA CIUDAD

Lima. — La misión española a la toma de posesión del presidente peruano, Fernando Belaúnde Terry, presidida por el ministro de Información y Tu-

(Pasa a cuarta página)

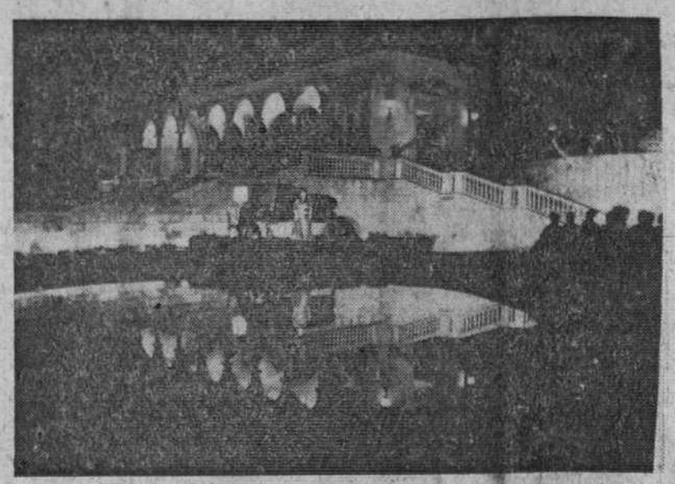

Los festivales de música de S'Agaró

En S'Agaró, en la Costa Brava catalana, han comenzado los VIII Festivales de Música. En la foto, un fantástico aspecto de los festivales durante la actuación de la soprano española Montserrat Xaballet. — (Foto Fiel)

A su regreso, Harriman entrega a Kennedy un mensaje de Kruschef

De un «buen tratado» califica al conseguido en Moscú el negociador norteamericano

Lord Hailsham espera que el acuerdo se rubricará en los primeros días de Agosto

Moscú. — Averell Harriman y lord Hailsham, jefes de las delegaciones norteamericana y británica en las conversaciones tripartitas de Moscú, han salido de la capital soviética poco después de las diez de la mañana a bordo de dos aviones especiales.

Los dos negociadores occidentales, que parecían de excelente humor, fueron despedidos en el aeropuerto de Moscú por el viceministro de Asuntos Exteriores de la URSS, Valerian Zorin y por el embajador de la URSS en Washington, Dobrinin.

HARRIMAN CONFERENCIA CON KENNEDY

Hyannisport (Massachussets, Estados Unidos). — Procedente de Moscú el avión de Averell Harriman se posó en la base aérea de Otis poco antes de las 20,50, hora española.

En el mismo momento aterrizaba un aparato a bordo del cual se hallaba el secretario de Estado, Dean Rusk. Ambos, seguidamente, subieron a un helicóptero de la Marina que les condujo directamente a la residencia de verano de "Squaw Island", donde el presidente Kennedy pasa el fin de semana con su familia.

El ex-gobernador del Estado de Nueva York hizo saber al presidente de Norteamérica que era portador de un mensaje personal del presidente del consejo soviético.

Minutos más tarde, Harriman presentaba un detallado informe sobre sus actividades en la capital soviética.

Averell Harriman, afirmó que el tratado sobre prohibición parcial de pruebas nucleares era "un buen tratado", y en él había comprobado a su paso por Europa y especialmente en Moscú, una gran aprobación popular.

En el curso de una conferencia de Prensa celebrada inmediatamente después de su entrevista con el presidente Kennedy, Harriman se felicitó por el buen resultado de las conversaciones sostenidas en la capital soviética y expresó su esperanza de qué todos los países acabarían adhiriéndose a este tratado que constituye, dijo, "una primera tentativa importante para obtener el control eficaz de las armas nucleares".

Según el ex-gobernador de Nueva York, el acuerdo de Moscú, por su importancia, puede ser comparado con el tratado de neutralidad del Estado austriaco. Afirmó que las negociaciones con los soviéticos se habían desarrollado en una atmósfera cordial y seria.

Por otra parte, expresó la opinión de que Kruschef había buscado probar que su política de coexistencia pacífica podía dar resultados concretos. "Yo debo decir —añadió— que todos estábamos deseosos de ver cómo se lograban progresos".

LORD HAILSHAM EN LONDRES

Londres. — Espero que la firma del tratado de prohibición de pruebas nucleares tendrá lugar durante la primera semana de Agosto, ha declarado a su llegada a esta capital el jefe de la delegación inglesa en las conversaciones de Moscú.

Aclamado por los curiosos que se habían congregado en el aeropuerto, lord Hailsham ha sido oficialmente recibido por el ministro de Asuntos Exteriores quien le hizo entrega de una felicitación de Mac Millan.

Al contestar a preguntas de los periodistas, Hailsham dijo que, en su opinión, Kruschef acogería con satisfacción un proyecto de conferencia en la "cumbre" para el próximo otoño, agregando que la conducta del primer ministro ruso nos ha parecido "confiada, jovial y amistosa".

Finalmente dijo que cabe esperar serán muchos los países que se unan a los primeros signatarios.—Efe.

"REIVINDICACIONES" CHINAS

Viena. — En vísperas de la "conferencia ideológica" de Moscú, las representaciones diplomáticas de Pekín en las capitales asiáticas —informa "Die Presse"— distribuyeron mapas en los que varios territorios que pertenecen a la Unión Soviética han sido reivindicados por la China ro-

(Pasa a cuarta página)

Se faculta al Consejo del Patrimonio Nacional para aceptar la donación del Palacio de la Isla

El "Boletín Oficial del Estado" correspondiente al pasado viernes publica un decreto de la Jefatura del Estado autorizando al Consejo de Administración del Patrimonio Nacional para aceptar, en los términos y condiciones que considere convenientes, la donación que la Diputación provincial y el Ayuntamiento de Burgos han acordado otorgar, a favor de dicho Patrimonio, del Palacio de la Isla, para que sea destinado, primordialmente, a residencia del Jefe del Estado en cuantas ocasiones visite nuestra ciudad y a la instalación en su histórico recinto de un Museo que sirva como recuerdo perenne de la Cruzada Nacional.

Acuerdo en Moscú

Rostros sonrientes en torno a la mesa redonda donde poco después los representantes de la Unión Soviética, los Estados Unidos y la Gran Bretaña, firmarían un acuerdo sobre la suspensión de las pruebas nucleares. De espaldas a la cámara, lord Hailsman (izq.), Averell Harriman (derecha) y Andrei Gromiko. — (Telefoto Cifra)

Es probable que Paulo VI visite Estados Unidos e Hispanoamérica

«España ofrece inmejorables condiciones a la inversión»

Un artículo del «Journol of Commerce» de Washington

Washington. — «España, con su economía afectada por el flujo de capital de inversión extranjera e incrementada por el ahorro de los turistas, se ha convertido en un atractivo mercado para la importación de materias primas y bienes de capital por su continuada expansión industrial», señala el «Journal of Commerce», en un artículo firmado por Sheldon Meyer.

«La liberalización del comercio español —continúa diciendo— ha hecho elevar la importación en un 42 por ciento durante el año pasado, totalizando 1.400 millones de dólares (84.000 millones de pesetas), en comparación con los 788 millones de dólares en 1961 (47.080 millones de pesetas), según datos del Fondo Monetario Internacional. Principalmente, España importó equipo pesado para la construcción de carreteras, máquina para siderurgias, maquinaria agrícola, materiales de construcción, equipos de calefacción y aire acondicionado y vehículos para el transporte».

«Journal of Comerce» añade que, de modo especial en el mercado de capitales, España ofrece inmejorables condiciones de inversión. Importantes Bancos norteamericanos y grupos económicos están preparando operaciones en España. El periódico destaca las facilidades que ofrece la legislación española sobre inversiones extranjeras, «cuya liberalidad —dice— permite a los inversores participar libremente en la industria y repatriar, también libremente, tanto los beneficios como el capital».

Lo ha dicho un delegado de la Santa Sede en Lima

Sigue la persecución a la Iglesia en China pero el espíritu del pueblo católico no muere

El Papa expresa su dolor por la catástrofe de Skopye y envía una ayuda para los damnificados

Roma. — La revista "Fides", boletín de la Sagrada Congregación de la Propagación de la Fe, informa de que la situación de la Iglesia Católica en la China roja ha empeorado últimamente.

Presenta el caso del Padre Matthias Zenz En Teh, del clero secular de la diócesis de Shanghay, de 52 años que ha muerto a poco de haber sido condenado a trabajos forzados acusado de facilitar información a los "imperialistas de Hong Kong"; la hermana carmelita María de los Angeles, de igual edad, que ejercía en Kun Ming, en la provincia de Yun Namb, ha muerto de agotamiento en el campo de una "comuna popular".

Otros diversos sacerdotes y religiosos católicos han sido detenidos y entre estos últimos figura el lego de la Compañía de Jesús, hermano Lorenzo Tsao y las religiosas hermanas Gabriela Sen y Estanislada Chow. Otros muchos han ido a incrementar el número de los que penan en los campos de concentración y en las prisiones.

"Fides" agrega que, empero, la vida de la Iglesia no ha muerto en la "república popular" y como ejemplo aduce el testimonio de un turista francés que asistió a la santa misa en la catedral de Cantón, el 19 de Mayo y encontró el templo lleno de fieles. También oyó misa en una iglesia católica de Pekín el día de Pentecostés y se quedó gratamente sorprendido y emocionado al ver la gran cantidad de gente que estaba presente.—Efe.

MENSAJES DE S. S. EL PAPA A YUGOSLAVIA

Ciudad del Vaticano.— Su Santidad el Papa ha enviado dos telegramas de condolencia con motivo de la catástrofe de Skoplie.

En el enviado al arzobispo de Belgado, el Papa muestra su participación en el luto y sufrimientos de las personas afectadas y se une en la desgracia que aflige a todo el pueblo yugoslavo. "Elevamos nuestras oraciones a Dios —dice— para que conceda la eterna paz del Cielo a las víctimas y el consuelo y la gracia a todos cuantos han sufrido las consecuencias del desastre."

El segundo lo ha dirigido al obispo de la diócesis expresando que se muestra profundamente conmovido por las tristes noticias recibidas, siente unido a vosotros por la muerte de tantos hombres para los que invoca la misericordia divina, abraza con paternal afecto a los heridos y se identifica en el dolor con quienes han perdido sus seres queridos y con todos los que han sido afectados por la catástrofes. El Papa imparte su bendición apostólica sobre todos como prenda de ayuda divina y para proveer a las necesidades más urgentes el Vicario de Cristo envía una ayuda el socorro a las familias más necesitadas".—Efe.

PALABRAS DE S. S. PAULO VI ANTE MILLARES DE PEREGRINOS

Ciudad del Vaticano. — Paulo VI ha concedido hoy la acostumbrada audiencoa general de los sábados en la que han participado varios millares de peregrinos.

En lengua italiana, S. S. dijo: "Deberíamos recordar las palabras pronunciadas la semana pasada en esta misma ocasión alusivas al paz." Seguidamente ha hecho una discreta alusión al reciente acuerdo de suspensión de las pruebas nucleares y ha expresado el deseo de que las intenciones sean verdaderamente sinceras y eficaces.

Al final del acto, al advertir Paulo VI la presencia de niños del seminario de San Pío X les ha dedicado unas palabras de cariño recordándoles la figura del fundador de la obra. Después

(Pasa a cuarta página)

La XVI Semana Misionológica de Burgos es destacada por Radio Vaticano

Roma.—La XVI Semana de Misionología de España se celebrará en Burgos del 6 al 16 de Agosto, según ha anunciado «Radio Vaticano» en su emisión de esta tarde.

Los trabajos de la «Semana» están inspirados en las celebraciones del XIX centenario de la llegada de San Pablo a España.—Efe.

Más de mil muertos y dos mil quinientos heridos se llevan retirados de los escombros de Skopye

El presidente Tito recorre la devastada ciudad sorprendiéndole otro seísmo, de «menor intensidad»

Skopye (Yugoslavia). — "El desastre parece ser mucho más grave de lo que pensábamos. La ciudad ha sido víctima de una catástrofe sin precedentes en la historia del país", ha declarado el mariscal Tito después de visitar la ciudad siniestrada.

Oficialmente se dice que más de mil muertos y 2.500 heridos, han sido retirados ya de entre los escombros.

El Gobierno pedirá a diversos países extranjeros su asistencia y ayuda para la construcción de una nueva ciudad. El ochenta por ciento de las viviendas están inhabitables y todos los edificios públicos han sido destruidos. — Efe.

CIEN TERREMOTOS

Belgrado. — Cien terremotos de poca intensidad se han registrado en territorio yugoslavo desde que se produjo el gran temblor de ayer por la mañana. — Efe.

A TITO LE SORPRENDE UN TEMBLOR EN LA VISITA

Skopye (Yugoslavia). — Un temblor de tierra "de menos intensidad" ha sacudido hoy, de nuevo, a esta devastada ciudad, en el momento que el presidente Tito iniciaba una visita de inspección a la misma, interrumpiendo sus vacaciones en el mar Adriático.

Los periodistas que se encuentran en esta ciudad informaron que el temblor se produjo cuando Tito se dirigía a visitar la plaza que lleva su nombre y que está totalmente derruida. — Efe.

QUINIENTOS CADAVERES ENTERRADOS

Skopye (Macedonia yugoslava). — El número de cadáveres enterrado asciende a 500. A las 30 horas de haber ocurrido el devastador terremoto es imposible lograr la identidad de los turistas que parecieron en la catástrofe. Se sabe que había en la ciudad 300 extranjeros. Once han podido ser retirados con vida y con pequeñas lesiones de entre las ruinas del hotel Macedonia. Otros han sido hospitalizados, y los supervivientes abandonaron la población.

Bajo una tienda de campaña, el presidente Tito presidió una conferencia de trabajo, disponiendo la manera de coordinar esfuerzos para retirar escombros, pero la ciudad no dispone de energía eléctrica.

En previsión de una "pequeña" epidemia de tifus intestinal, la autoridad sanitaria ha reclamado antibióticos.

Se registran frecuentes dramas humanos y todos los niños serán evacuados e instalados en hoteles y casas de reposo de las ciudades próximas.

EN AUXILIO DE LAS VICTIMAS

Belgrado. — Un equipo de médicos suecos llegó a Skopye en avión para atender a los heridos. También la Cruz Roja suiza ha enviado cierta cantidad de plasma sanguíneo, material médico y otros socorros. La Cruz Roja norteamericana ha remitido diez mil dólares a la Liga de sociedades de la Cruz Roja en Ginebra.

Se dice que el presidente Kennedy ha propuesto al Gobierno el envío de unidades norteamericanas, estacionadas en Europa, para que con los medios mecánicos de que disponen colabore en los trabajos de descombro.

Desde Londres comunican que la Reina Isabel y el ministro británico del Exterior han enviado sendos mensajes de condolencia al presidente Tito. En Atenas, el primer ministro griego ha expresado la profunda simpatía del Gobierno heleno a la nación hermana yugoslava y ha prometido el envío de ayuda a los damnificados.

En París, el primer ministro francés Pompidou ha enviado un cable al presidente Tito, indicando que Francia se dispone a enviar un avión con equipo médico, plasma y medicinas. Se anuncia, también el envío de socorros del Gobierno y de la Cruz Roja inglesas.

La fuerza aérea de Estados Unidos ha empezado a transportar, en varios aviones, un hospital de campaña completo a la zona siniestrada.

Es esta la primera vez que la aviación militar norteamericana emprende una acción de socorro en un país comunista.

Un portavoz del mando de la fuerza aérea de Estados Unidos en Alemania ha dado cuenta de que ya ha salido un aparato de transporte "C-130", con nueve mil cien kilogramos de medicinas y material quirúrgico a bordo más 2.250 kilos de sábanas con destino a socorrer a los damnificados por el siniestro.

El hospital de campaña, que será albergado en tiendas del Ejército norteamericano de tierra, está siendo transportado en 18 aeronaves, algunas de las cuales acaban de despegar rumbo al aeropuerto de Belgrado.

Este centro sanitario móvil consta de 120 camas. — Efe.

TAMBIEN EN PERU

Lima. — Un violento temblor sacudió durante la noche pasada la ciudad de Juaraz, al Norte de esta capital. Aunque los primeros informes indican que no se registraron desgracias personales, el 30 por ciento de las casas quedaron agrietadas.

El movimiento duró doce segundos, y la población, presa de pánico, abandonó sus hozares, pernoctando muchos en la calle por el temor de que la sacudida sísmica se repitiera.

OTRO TERREMOTO EN ITALIA

Imperia (Italia). — Mientras las chimenas se venían abajo, los habitantes de la ciudad y los turistas huían a las playas al registrarse el segundo terremoto en ocho días en la Riviera italiana.

El seísmo que también se sintió en la francesa ha seguido a otro más intenso sentido el pasado día 19 y al de ayer en Yugoslavia.

Los habitantes de Imperia, Albenga, Nordiguera y otros puntos de recreo se dejaron dominar por el pánico. El seísmo se registró a las 6,58 de la mañana siendo su intensidad de tres en la escala Mercalli. En el Mediterráneo se produjo una gran ola que no llegó a alcanzar la costa. — Efe.

ESTA TARDE, EL GRAN FESTIVAL TAURINO DEL ASILO DE ANCIANOS DESAMPARADOS

★ EL PUEBLO DE BURGOS SE APRESTA A OTORGAR SU CARIÑOSO CONCURSO A ESTA SUGESTIVA FIESTA

Guillermo Carvajal - Rafael Pedrosa y Rafael Chacarte

Cartel definitivo para el singular acontecimiento taurino

A las cinco de la tarde comenzará el festejo

INFORMACION EN 5.ª PAGINA

Ayer

La noble inquietud que alienta en toda España en cuanto a la atención que se merecen los núcleos rurales es notoria. El propio Caudillo, en sus palabras con motivo de la inauguración de los 247 centros telefónicos instalados en nuestra provincia, lo recordaba.

Mas, por si hiciera falta subrayar ese anhelo, esa preocupación creciente que palpita en autoridades y Corporaciones, en orden a hacer más elevado el nivel de vida de los pueblos burgaleses, bastaría para acreditarlo el reciente Concurso de embellecimiento convocado por la Jefatura provincial del Movimiento y cuyo fallo se hizo público el pasado día 25.

Se trataba, desde luego, de un ensayo, mejor diríamos de «romper el fuego» en una labor benemérita, digna de la máxima atención y del más cálido apoyo; pero, a la vez, símbolo elocuente de que desde la capital, partiendo de la primera jerarquía provincial, secundada por la Diputación y con la colaboración de otros organismos técnicos y personas fundidas en idénticos afanes de cariño a nuestra tierra, las necesidades rurales, sus problemas y sus aspiraciones son comprendidas y aun superadas con un espíritu creador, de exaltación de cuanto tenemos de bueno y de dignificación y mejoramiento en aquello que no ya desde un punto de vista artístico u ornamental o turístico, sino simplemente utilitario, de habitabilidad o de ambiente, espíritu que constituya un acicate y un estímulo, una garantía y un impulso capaces de remover cualquier género de indolencia y convertirla en positiva acción orientada fecundamente hacia el futuro.

Los frutos conseguidos por el Primer Concurso de Embellecimiento son altamente satisfactorios, desde todos los puntos de vista. De tal modo, que ya puede anticiparse desde ahora que el año próximo, con un mayor margen de tiempo y con las experiencias recogidas en el presente, la nobilísima competición alcanzará dimensiones nunca sospechadas.

Esto es, en definitiva, lo importante. Y por eso nos parece muy bien que la entrega de los premios de este primer concurso sea tan solemne como aleccionadora, pues que Villarcayo —que ha alcanzado el máximo galardón, con plenos merecimientos, por su descollante y transcendente labor de embellecimiento— puede ser, en efecto, modelo a imitar como ideal en que se reflejen, cada cual dentro de sus posibilidades y medios, los amplios horizontes que nuestra provincia tiene abiertos, de seguir la profunda y honda huella marcada por este concurso felizmente convocado y satisfactoriamente llevado a término. — B. L.

Actualidad burgalesa

NOTICIAS

MOVIMIENTO DEMOGRAFICO. Durante el día de ayer se verificaron en el Registro Civil las siguientes inscripciones:

Nacimientos. — Juan Benito Sanz y Molinero, Angeles Martín y Minguito, Francisco Javier Santamaría y Rastrilla, Ana Esther Peña y Martínez.

Defunciones. — Francisco Cormea Cerquera, de San Juan Caldueño, (Asturias), 60 años.

VIAJES MELIA, S. A.

Le ofrece su seleccionada gama de excursiones por EUROPA y sus 505 circuitos por ESPAÑA, en sus magníficos autopullmans de lujo. Solicite folletos de viaje Miranda, 19. Teléfono, 4355

PAGADURIA MILITAR DE HABERES DE LA SEXTA REGION. Señalamiento de pago de haberes correspondiente al mes de Julio de 1963.

Día 29.—De 10 a 1, caballeros mutilados de guerra por la Patria.

Día 30.—De 10 a 1, señores jefes, oficiales y suboficiales.

Asociación Mutua benéfica del Ejército de Tierra.—Día 29. De diez y media a una, viudas y retirados.

Día 30.—De diez y media a una, incidencias.

PERSONAL FEMENINO

necesita Empresa importante
Dirigirse: Oficina de Colocación

GAFAS SOL

Gafas graduadas para sol
Ultimas novedades

OPTICA INTERNACIONAL

Guillermo Frühbeck
Espolón, 30

EL CUPON PRO-CIEGOS. — En el sorteo celebrado en el día de ayer resultó premiado con 250 pesetas el número 303, y con 25 pesetas todos los números terminados en 03.

Coches sin conductor
GARAJE TURISMO

BOLETIN METEOROLOGICO comprensivo de los datos recogidos ayer en el Observatorio del Instituto de Enseñanza Media:

Barómetro. — A las ocho de la mañana, 25,2 grados a las 17 horas; mínima, 10,6 grados a las 15 horas.

Dirección y velocidad del viento.— A las ocho de la mañana, E—10,8 kilómetros; a las dos de la tarde, E—14,4 kilómetros; a las siete de la tarde, E—10,8 kilómetros.

Recorrido, 411 kilómetros.

Humedad, 37 por ciento.

POR AUSENTARME
VENDO COCHE SEAT 600
RECIEN ESTRENADO.
Razón: Teléfono 2856

PETICION DE MANO. — Por los señores de Silvestre-Berzosa y para su hijo don Manuel, teniente de Ingenieros, ha sido pedida a los señores de Barrio, la mano de su bella y distinguida hija Trinidad.

Entre los novios se cruzaron los regalos de rigor.

La boda se celebrará próximamente.

SE AHOGAN TREINTA OVEJAS.—En el curso de una tormenta en «Peña Santillán», Quecedo de Valdivielso, perecieron ahogadas treinta ovejas, propiedad de varios vecinos.

La mayor parte del ganado pudo ser aprovechado para consumo de carne.

FARMACIAS DE GUARDIA. — Palacios, E. Martínez del Campo, 1; Hidalgo, San Juan 25 y Herederos de Pascual, Salas 7.

Mañana, lunes, Hija de Marcos, San Pablo 17; García Echeveste, Avenida del Cid, 20 y Vda. de Presa, Villalón, 10.

LETRAS DE LUTO. — Ayer dejó de existir en nuestra ciudad doña Inocencia García Miguel, esposa de nuestro estimado amigo el conocido industrial que fue de esta plaza, don Domingo Cabrerizo, a quien expresamos nuestro más sentido pésame, extensivo al resto de la familia doliente.

Preciado premio de investigación al Dr. Sánchez F. Díaz

En el reciente Congreso celebrado por la Sociedad Española de Otorrinolaringología en Bilbao, ha participado brillantemente el joven y prestigioso especialista Dr. D. José Sánchez F. Díaz, perteneciente al Cuadro facultativo de la Asociación de la Prensa.

Después de intervenir personalmente en seis de las comunicaciones científicas objeto de estudio en el Congreso, le ha sido otorgado el Premio nacional de Investigación, de los Laboratorios Medical, S. A., por su estudio sobre el tema "Investigación morfo-funcional y experimental de la Stria Vascularis, bajo el influjo de la Novocaína, en colaboración con el Dr. Alarcos".

Felicitamos al Dr. Sánchez F. Díaz por tan señalado éxito, del que nos congratulamos sincera y cordialmente.

La vacuna contra la polio no tiene peligro ni da reacción. El Ministerio de Trabajo ha ordenado al Seguro de Enfermedad que ponga a disposición de sus beneficiarios este medio de defensa para los niños españoles.

BURGOS HACE 30 AÑOS

Del DIARIO DE BURGOS correspondiente al viernes, 28 de Julio de 1933

POR no reunir condiciones para el consumo han sido inutilizados 200 kilos de sardinas, 50 de abadejo y 20 de congrio.

LOS partidos de pelota a mano disputados el pasado martes en Quintanar de la Sierra, entre Cascón y Juan Pascual, de Quintanar y "El Tasquero" y "Gato Rojo", de Burgos, resultaron muy competidos y concluyeron con las victorias de los jugadores serranos por 40-31 y 30-26. Después jugaron, mano a mano, "Gato Rojo" y Cascón, triunfando "Gato Rojo" por 30-23. También hubo un partido entre los jóvenes trios de Quintanar formados por Andrés Santamaría, Zacarías María y Andrés Pascual contra Emiliano Peñaranda, Julián Santi María y Mauro Abad, venciendo éstos por 40-36.

A mediodía de hoy, tres atracadores abordaron a un humilde pastor en el término de "El Arroyal" cercano a la «azucarera», exigiendo le que les entregara el dinero que llevaba. Al contestar que no tenía nada se abalanzaron sobre él, atándole con una cuerda y arrastrándole unos metros, después de maniatado, le llevaron hasta una hondonada, donde se le encontró. Se apreció a la víctima fuerte excitación nerviosa y síntomas de asfixia, pasando luego al Hospital provincial.

LA temperatura máxima de hoy fue de 22,2 a la sombra y la mínima de 13,8.

CULMEN, S. A.
Compañía Española de Capitalización
Princesa, 23. Bajos. — MADRID
Títulos amortizados en el sorteo del día 26 de Julio de 1963
P. W. T. - Y. P. N. - Y. I. W. - Ñ. Z. H.
H. J. R. - U. L. A. - V. L. Ñ. - W. K. E.
Delegado: José M.ª Fernández Crehuet. Madrid, 5, 5.º izquierda

Visitad en Santander
BAZAR SAN CARLOS
EL PALACIO DEL JUGUETE
(NOMBRES COMERCIALES REGISTRADOS)
Allí encontrará el mejor surtido en artículos de recuerdo, bisutería y toda clase de caprichos para hacer un bonito regalo. Visitad sus exposiciones de planta baja y primera planta. Los precios más baratos y el mejor surtido. La preferida por todos los que visitaron Santander. — Becedo, 7.

REPRESENTANTE
productos importados
Para Burgos y provincia, precisa importante firma distribuidora de productos químicos de importación para el automóvil mundialmente conocidos. Activo, con conocimientos y bien introducido en el ramo del automóvil. Urge nombramiento. Reserva absoluta. Escribir CON AMPLIOS DATOS a I & N, letra S. Avenida España, 18, 4.º — SAN SEBASTIAN.

Ha aparecido el cadáver de una de las niñas que se ahogaron en Mogro

Mañana será inhumado en el cementerio de San José

Noticias recibidas de Mogro (Santander), dan cuenta de que en el día de ayer apareció el cadáver de una de las dos niñas que perecieron ahogadas en aquel pueblo montañés el lunes último.

El cadáver corresponde a María de los Angeles González, de once años, natural de nuestra ciudad.

Prosiguen los trabajos de localización de los restos de la otra desdichada criatura, por lo cual el traslado del cuerpecito de María de los Angeles se ha demorado hasta ver si aparece el otro y así traer ambos en la misma ambulancia.

De todas formas, la inhumación de la infortunada María de los Angeles se efectuará mañana, lunes, precedida de un solemne funeral que tendrá lugar a las nueve y media de la mañana, terminado el cual, los concurrentes a este piadoso acto se trasladarán al Cementerio de San José para recibir el cadáver y asistir a su enterramiento.

Resumen informativo de Centros y organismos oficiales

Información militar

INGRESOS.—Se designa alumno de la LXII Promoción de la Escuela de Estado Mayor al teniente de Infantería don Carlos Serres Rodríguez.

RECOMPENSAS.—Se concede la Cruz a la Constancia en el Servicio al teniente de Infantería mutilado permanente de guerra por la Patria y caballero laureado de la Real y Militar Orden de San Fernando, don Anfiloquio González García.

Delegación Administrativa de Educación Nacional

CONVOCATORIA DE INTERINIDADES.—Por acuerdo de la Comisión Permanente de Enseñanza Primaria, se pone en conocimiento de todos aquellos maestros a quienes interese servir con carácter interino escuelas de esta provincia, que el plazo de presentación de documentaciones se prorroga hasta el próximo día 6 de Agosto.

Asimismo se recuerda a los maestros aprobados en las recientes oposiciones, que para tomar parte en esta convocatoria es suficiente la presentación de instancia y declaración jurada en la que conste el número que han obtenido en la citada oposición.

Comisaría de Policía

RECOGIDA DE OBJETOS PERDIDOS.—Días pasados fue depositado en la secretaría de esta Comisaría del Cuerpo General de Policía, un reloj de pulsera, de señora, encontrado en la vía pública. La persona que acredite ser su dueño, deberá pasar por dicha dependencia, durante las horas de oficina, para hacerse cargo del mismo, previa justificación de su propiedad.

Igualmente se encuentra depositada cierta cantidad de dinero y un monedero con dinero, ambas cosas halladas en un lugar público.

Sección Femenina

AVISO IMPORTANTE DE SERVICIO SOCIAL.—Se pone en conocimiento de todas las señoritas que se encuentran en el extranjero y desean hacer renovación del «pasaporte» al venir a España y tener necesidad de volver a salir sin haber cumplido el compromiso anterior para hacer el Servicio Social, **que pueden cursar nueva petición de autorización de Pasaporte.**

Para más amplia información, se ruega pasen por la Delegación provincial de Sección Femenina (calle Aranda de Duero número 6, piso segundo. - Departamento de Servicio Social).

Delegación de Hacienda

LIBRAMIENTOS. — Banco Hispano Americano, Industrias de la Construcción, José M. Bailo, Ismael Andrés, José Malmierca, José Rica del Barco, Junta Vecinal de Cebolleros, Junta Vecinal de Tubilleja del Ebro, Junta Administrativa de Rupelo, Jefe de la Inspección de Trabajo.

Guía del ESPECTADOR

COLISEO. — "Así era Pancho Villa" (3) y "Mi último tango" (3).

AVENIDA. — "El amargo silencio" (s. c.) y "La colina del adiós" (3).

CALATRAVAS. — "Los chicos" (s. c.) y "Los 7 magníficos" (3).

CORDON. — "Mi adorada salvaje" (s. c.) y "Las 7 colinas de Roma" (s. c.).

GRAN TEATRO. — "Fiel amigo" (s. c.) y "El ladrón de Bagdad" (2).

ASTORIA. — "El péndulo de la muerte" (s. c.) y "Peter Vos, ladrón de millones" (s. c.).

REX. — "Así canta una española" (2) y "La cabalgata de Charlot" (1).

CONSULADO. — "Mi noche de boda" (3).

GOYA. — "Puños de hierro" (3).

El martes se celebrará la "Fiesta del Asilado"

Como en años anteriores, en el actual se celebrará también la tradicional Fiesta del Asilo, para todos los acogidos en los Establecimientos municipales de Beneficencia.

Tendrá lugar el próximo martes, en el Parque de Fuentes Blancas.

Anuncios económicos

ALQUILERES

SE ARRIENDA piso extraordinario. Vitoria, 18. Teléfono 3337.

PISITO entre Plaza y Espolón para peluquería, oficinas, análogo. Razón: Miranda, 7, bajo.

RAPIDAMENTE le alquilaremos su piso. Agencia Alcalá. Teléfono 5840 - 707.

ARRIENDASE principal amplio, céntrico, confort, adaptable vivienda - oficina. Vitoria, 21.

ALQUILO piso económico. Informes: Rey D. Pedro, 37, 1.º

SE ALQUILA local comercial. Avenida Generalísimo. Informes, Martínez del Campo, 1, 2.º

ARRIENDO piso céntrico, ocho habitaciones más servicios. Informes esta Administración.

ALQUILO piso 5 habitaciones, nueva construcción, céntrico. Informes, San Francisco letra B, 3.º, centro.

ARRIENDO casa amueblada. Villafranca 14. Capiscol.

AUTOMOVILES Y ACCESORIOS

ALQUILER sin conductor Dauphine - 600. Joyerías Gadema, Paloma, 41. Teléfono 5047. Santander, 9. Teléfono 6639.

ALQUILER sin conductor autos Seat 1400 C, lujo; Dauphine, Seat 600 Servi-Auto. Informes: Cazados Luis. Almirante Bonifaz, 11. Teléfonos 3585 - 1133.

COCHES sin conductor, Seat 600, Ondine, nuevos. San Juan, 12, Santa Clara, 57, interior. Teléfonos 2904 - 1473.

SE VENDE Vespa barata. Francisco Salinas, 47. Bar.

ARAHUETES, coches de alquiler sin chófer. General Mola, 20. Teléfonos 3440 - 6500.

TAXI Seat 1.400 C. Teléfono 2154.

SE ALQUILAN coches sin conductor. San Juan 19 y Pisones, 13. Teléfonos 3142 - 1147.

AUTOS Pereda, alquiler sin conductor. Dauphine, 600. Teléfonos 6555 - 3703.

AUTOS - TURISMO. Alquiler sin conductor. SEAT 1400-C, LUJO; ONDINE; SEISCIENTOS. Garaje Turismo. Vitoria, 29. Teléfono 5594.

DEPOSITANDO su vehículo o tractor en Feria del Automóvil, obtendrá más fácil venta. Carretera Valladolid (Parador del Rey), Teléfonos 2738-3593.

FERIA del Automóvil. Turismos: Seat 1400-B especial, Seat 600, Fiat 1400, otras marcas. Furgonetas: D.K.W., otras marcas. Camiones, Volquetes, gas-oil y gasolina hasta 10 toneladas.

FURGONETA DKW y camioneta «Fiat», se venden. Razón: Talleres «Dodial», Burgense, 10.

VENDO Guzzi 73 nueva. Barriada Yllera. Calle Vega, 105.

REPUESTOS Adap, Pegaso y varias marcas. Continental Auto, S. A. Madrid, 1.

AUTOMOVILES, camiones, tractores, remolques, maquinaria agrícola, industrial, etc. Compre, venda, cambie. Recibimos material usado, entregamos nuevo. Admitimos comisión venta. No cobramos estancias. Confíe sus materiales máximas garantías. Acabamos de inaugurar el recinto más grande de Europa. Muelles, grúas, carga, descarga. Nueva Feria del Automóvil. Carretera de Andalucía, 2, kilómetros Legazpi. Teléfonos 2690885 - 2840186. Madrid.

SE VENDE camión Mam 135 HP. Razón, Teléfono 667. Aranda de Duero.

SIDECAR vendo seminueva, muy barata. Informes teléfono 6807.

AUTO Ibérico camionetas y camiones «Nazar». Distribuidor Burgos - Aranda.

COLOCACIONES

APRENDIZAS de 14 a 17 años, precisamos en Campofrío. Dirigirse a la Empresa. Teléfono 7145.

PERSONAL femenino necesita Empresa importante. Dirigirse: Oficina de Colocación.

SE NECESITA muchacha. Avda. del Cid, número 10, 6.º. Escalera derecha.

NECESITAMOS calderereros y soldadores de primera y segunda. Facilitamos vivienda. Magníficas retribuciones. Altos porcentajes sobre jornales y horas. Dirigirse a Industrias Lebrero. Milagro (Navarra), indicando categoría y experiencia. Registro Oficina Colocación 373.

SE NECESITA chica o señora sepa algo de cocina. Teléfono 3397.

TRACTORISTA se necesita. Gregorio Gallo. Mata. Registro Oficina Colocación 384.

SE NECESITA sirvienta o asistenta joven. Informes, Bar Miguelito. San Pablo, 3.

SEÑORA cocina. Magnífico sueldo. Avenida Cid, 10, 8.º, D.

SOLICITO corredores plaza, vendedores, viajantes. Todas las provincias, introducidos papelerías, librerías, estancos, kioscos, venta novísimo muestrario christmas serigrafía. Buena comisión. Serigrafía Marti. General Moscardó, 6, 1.º, 4.ª. Barcelona (4).

NECESITO chófer primera o segunda, para excavadora. Graveras Manvir. Teléfono 3400. Registro Oficina Colocación, núm. 280.

SE NECESITA muchacha, buen sueldo. Chalets Aviación. Gamonal.

CHICA para restaurante, servicio comedor. Registro Oficina Colocación 392.

SE NECESITA lavacoches. Garaje Avenida. Vitoria, 11. Registro Oficina Colocación 391.

SE NECESITA aprendiz de camarero, en Cafetería Isla. Registrado Oficina Colocación número 390.

ASISTENTAS competentes y garantizadas enviamos. Soliciten condiciones. Teléfono 5840-707.

MUJER de limpieza, se necesita en Casa Ricardo. San Lesmes, 1. Oficina Colocación 393

ASISTENTA se necesita. Almirante Valdés, 6.º, dcha. (Parque de Bomberos). Teléfono 5180.

NECESITA chica matrimonio joven, buen sueldo. San Pablo, 5, 1.º

NECESITO representantes para Burgos y provincia, casa importante. Informes esta Administración.

SE NECESITA señora para limpieza escalera. San Cosme, 22.

ASISTENTA por horas necesito. Avenida Cid, 6 bis, 4.º, B. Feygon.

SE OFRECE sirvienta para señora, señor o sacerdote. Razón Almirante Bonifaz, 8, 3.º, izquierda.

SE NECESITA chica buen sueldo. Plaza Santo Domingo Guzmán. Bar Alonso.

SE NECESITA mozo almacén pescado para tres meses. Fernán González, 5. Registrado Oficina Colocación, 395.

NECESITO oficial de fontanería. Fernán González, 36. Oficina Colocación Registro.

SE NECESITA interina de diez de la mañana a cuatro de la tarde. Madrid, 8, 3.º, derecha.

SE NECESITA oficial de pala y de mesa. Jacinto Martínez. Teléfono 4675. Registro Oficina Colocación 396.

COMPRAS Y VENTAS

GANADEROS, lo bueno siempre es barato, por eso los piensos compuestos TAIYO son los que más se venden.

PATAS pura raza Khaki Campbell de un día y 5 semanas. Granja «La Florida». Eslava, 6. Pamplona.

EN el mundo entero los piensos compuestos TAIYO son los primeros.

COMPRO lanas usadas de colchón. Llamar al 4337.

DE valor a su dinero haciéndolo producir más y mejor. Utilice piensos TAIYO y verá que es lo mejor.

PERSIANAS, cortinas, todas clases. Colón. San Pablo, 9. Frente Correos.

POLLITOS recién nacidos. Avícola San Isidro. Santa Clara, 5. Teléfono: 1409.

NO se confunda... los piensos compuestos TAIYO son mejores.

CUANDO quiera comprar pienso para su ganado, exija alimento compuesto TAIYO.

POLLITOS todos los días, granja San Benito, Aparicio y Ruiz, 12. Teléfono 1146. (Detrás Audiencia).

COMPRO chatarra, trapos y papel. Recojo a domicilio. Chatarrería Fuentes. Fernán González, 14. Teléfono 3841.

SE VENDE una cámara frigorífica, propia para industria. Informes esta Administración.

SE VENDEN pollitas híbridas de dos meses. Barriada de los Labradores, 1, casa núm. 3. Esperanza Macías.

BATERIA ponedoras «Tecnifer», vendo ocasión. Granja San Benito, Aparicio y Ruiz, 12. Teléfono 1146.

SE VENDE coche silla seminuevo. Alfonso X el Sabio, 36, bajo, dcha.

SE VENDE máquina de tejer, muy económica. San Lorenzo, 16, 1.º

VENDO bomba de riego 55 mm. calibre, con su carrito de transporte. Para tratar con Emiliano Pérez, en Sandoval de la Reina.

VENDO pollitas americanas de dos meses. Mirabueno, 77.

ENSEÑANZAS

PROFESOR particular Latín - Matemáticas. Con experiencia. Carnicerías, 2, 2.º

DOY clases Matemáticas, Física. Plaza Santa María, 4, entresuelo, izquierda.

DOY clases particulares Bachillerato. Llamar al 1613.

SEÑORITA daría clases particulares Bachiller y Enseñanza primaria. Informes en portería calle Madrid, número 9 (Grupo Alhóndiga).

GRIEGO y Latín, cursos superiores Bachillerato por Licenciado en Clásicas. Fernán González, 37, bajo.

DOY clases Latín, Griego y otras de Bachillerato. Fernán González, 99, 2.º

SEÑORITA titulada Francia y España daría clases de francés. Teléfono 6697.

CLASES particulares, Reválidas, 4.º, 6.º, Magisterio, Selectivo Comercio. San Julián, 3, portería.

IDIOMAS: Francés, Inglés, Latín, Griego, Bachilleres, Reválidas 4.º y 6.º. Magisterio. Santa Clara, 57, A. Teléfono 1473.

DIPLOMADA en La Sorbona, da clases de francés. Avenida del Cid, 67, 3.º, izqda.

PROFESORA nativa daría clases de francés. Madrid, 42, 4.º, E.

MATEMATICAS, Descriptiva, Física, Química, Bachilleratos. Reválidas. Preuniversitario. Magisterio. Comercio. Selectivos. Grupos reducidos y domicilio. González. Merced, 6, 2.º

FINCAS

VENDO casa individual libre por traslado, con huerta, patio y gallinero, ocasión. 135.000. Cantero. Concepción, 2.

¡ACUDA! a Agencia Palencia y vea sin compromiso todos cuantos pisos disponemos en venta por todas zonas. Facilidades.

VENDO piso llave en mano. Rey Don Pedro, 54, 1.º

AGENCIA Palencia le orientará lo que más le conviene tanto en viviendas, negocios, locales y toda la rama de la Propiedad Inmobiliaria. Visítenos.

VENDO piso 200 m. patio mitad gallineros. Carretera Arcos, 13.

AGENCIA Palencia dispone de pisos nuevos, exentos, cuatro habitaciones, baño, con entrada única de 35.000 pesetas, amortización mensual 750 pesetas. Son magníficos, no deje de verlos.

SE VENDE casa individual, de planta y piso, con patio y gallinero. Informes, Casillas, 7 (bis), 1.º, F.

¡VISITE! Los magníficos pisos que tenemos en venta, bloque Monje y Celaya, situados en calle Vitoria, 52, de siete, cinco y cuatro habitaciones. Elegantes. Entradas mínimas, máximas facilidades.

VENDO piso céntrico barato. El contratista. Teléfono 3013.

SE VENDEN varias fincas al pie de capital, la más lejos tres Kms., las demás edificables, con agua y luz, pegando una a carretera general, enteras o por parcelas. Avenida Reyes Católicos número 15. Portería.

GANADOS Y APEROS

VENDEMOS trilladora Avellana con motor Rex. Agustín González. San Cosme, 2.

REMOLQUES, arados y cultivadores. Gómez García. Avenida del Cid 63.

VENDO burro semental en Guadilla de Villamar. Tratar, con Donato Rodríguez.

VENDEMOS trilladora «Avellana», en funcionamiento. Precio interesantísimo. Granja Olmedo. Villamayor Treviño.

TRACTOR Mc Cormick tipo Utiliti Diesel 25 HP., baratísimo, bien de todo, vendo. Calle Huesca, 10. Logroño.

CUANDO se habla de piensos compuestos lo mejor que se puede recordar de los piensos compuestos TAIYO la incomparable calidad.

TRILLADORA buen uso y tractor petróleo Renault, impecable, con quemador de la casa, vende todo en pesetas 55.000. Mariano del Hierro. Teléfono 389. Haro (Rioja).

LOS piensos compuestos TAIYO se han hecho populares por los resultados tan espectaculares.

VENDO ensacadora tres ventiladores, motor Rex 2 HP. Precio económico. Leoncio Ruiz. Castrojeriz.

HAGA una prueba primero y luego dirá con nosotros qué buenos son los piensos compuestos TAIYO.

TRACTOR marca Renault 30 HP., petróleo, de fábrica, impecable mecánica y ruedas. Baratísimo, vendo. Calle Huesca, 10. Logroño.

SI a los piensos compuestos TAIYO la fama se la han dado mundial no podemos negar que se debe a su calidad.

SI de calidad en los piensos podemos hablar de los piensos TAIYO hay mucho que contar.

TRILLADORAS Ajuria 95 y núm. 1 completas, vende Félix Serrano García. Mota, 63. Haro (Logroño).

VENDO ternera 8 días, raza holandesa. Pío Alonso. Granja Escobilla.

HABIENDO terminado recolección, urge vender cosechadora Massey Harris 890, en buen estado. Precio 225.000 pesetas. Razón; Pablo Raventos. Teléfono núm. 3. Raymat (Lérida).

COSECHADORA «Case» arrastre, vendo ocasión por dejar labranza, 1,80 metros corte, con motor. Informes: Vidaurreta y Compañía. Teléfono 1146.

TERNEROS: Criadlos (sin leche), con «Papilla Lechal». Droguería Nieva. Plaza Vega.

VENDO máquina beldar Ajuria núm. 8, con motor y demás aperos. Fabián del Cerro, en Arroyal.

HUESPEDES

DOY pensión completa y cama, 33 ptas. Calle Briviesca, 13, habitación 7.

MUEBLES

COMEDOR, sala rejilla cómodas, otros muebles, vendo. Lain Calvo, 4 4.º, encima Bar Arriaga. Mañanas.

VENDO muebles por traslado. Calle Madrid, 40, 3.º, A.

MUEBLES ocasión (por traslado). Vendo comedor roble renacimiento, dormitorio completo, camas metálicas, cocina eléctrica, lavadora y tocadiscos esterofónico. Teléfono 5556. (De 3 a 4).

SOLO tres días líquido comedor Renacimiento y varios muebles. Valentín Jaión, 4, 3.º, C.

VENDO muebles en buen uso. General Mola, 32, 4.º

VENDO hermoso armario de cocina. Avenida del Cid, núm. 57, 2.º, izquierda.

OCASION vendo comedor y máquina coser Cima. San Francisco, 149, 4.º, E.

PERDIDAS

HALLAZGO bicicleta, depositada en Juzgado de Paz de Ventas de Saldaña.

PERDIDA reloj pulsera "Longines" de señora con cadena oro. Se gratificará devolución. Miranda, 9, 4.º izquierda.

PERDIDA reloj pulsera con cadena, alrededores Dos de Mayo. Gratificaré entrega teléfono 2023.

PERDIDA pulsera oro, día Santiago, nombre Erenia, trayecto San Francisco Lain Calvo. Se gratificará entrega. Razón esta Administración.

TRASPASOS

TRASPASO local. Informes, teléfono 3347. Horas de trabajo.

GRAN oportunidad traspaso bar-restaurante Pedraja. Solares (Santander).

TRASPASO local céntrico, 200 m2., nueva instalación industrial. Informes esta Administración.

VARIOS

ENCUADERNACIONES: corrientes y de lujo, encárguelas en TALLERES GRAFICOS «Diario de Burgos». Calle Vitoria núm. 13. Teléfono 2852.

FOTOGRABADOS Confección rápida TALLERES GRAFICOS «Diario de Burgos». Precios ventajosos. Calle Vitoria, 13. Teléfono 2852.

IMPRESOS comerciales, cartas timbradas, tarjetas de visita, invitaciones, prospectos de propaganda, etc. TALERES GRAFICOS «Diario de Burgos». Calle Vitoria, 13. Teléfono 2852.

LEA DIARIO DE BURGOS

El Mundo en ocho días

Por Carlos DELGADO OLIVARES

El tratado atómico está, según se dice, preparado para la firma, es decir, ha habido acuerdo entre las tres potencias que discutían ese asunto en Moscú; Norteamérica, Rusia e Inglaterra. No sabemos todavía en qué habrá consistido ese acuerdo, puesto que cuando escribimos esta nota, todavía no es ha hecho público, pero queremos destacar la importancia del hecho considerándole en algunos de sus varios aspectos.

Guerra fría. Hemos vivido década y media en permanente hostilidad entre los dos bloques, ha sido una tensión incruenta, pero amenazante. Ha sido un permanente ataque el comunismo y una defensiva, a veces enérgica, pero en definitiva eficaz, del grupo de las naciones libres.

Es bastante sorprendente pensar que de los dos bloques frente a frente, se ha roto el comunista y se mantenido bastante compacto el occidental. Pero si ello es sorprendente en un primer momento, en definitiva se explica perfectamente. Las uniones hechas por la violencia y la fuerza, que es lo que ocurre en el bloque oriental, son más compactas y mientras duran, pero son más frágiles que las consentidas por mutuo acuerdo y conveniencia.

El bloque comunista está prácticamente roto y ello era condición previa para que un acuerdo entre Rusia y Norteamérica pudiera tener lugar.

Problema atómico. Esta cuestión es uno de los grandes acontecimientos de este siglo, advirtiendo al mismo tiempo que este siglo quedará destacado en la historia del hombre, como uno de los siglos de más grandes acontecimientos.

En el problema atómico nos encontramos ahora en un momento inquietante entre el caos y la ley. El caos es la situación inminente en que diversas naciones poseen la bomba atómica. La ley, será aquella situación en que el poder atómico esté reglamentado y bajo control internacional.

Un día llegará en que las bombas nucleares estén bajo el control legal, e del conjunto de naciones, como lo está nahora las armas de fuego dentro de cada una de las naciones. Pero ¿cuándo se llegará a tal situación? Desde luego será un camino largo y difícil, pero ese camino —si es que somos razonablemente optimistas— se andará inevitablemente. ¿El acuerdo anunciado será el primer paso en ese penoso y lleno de obstáculos recurrido? Quizá. Cuando se haga público el tratado veremos sus verdaderos alcances, aunque como antes decíamos, el que haya habido acuerdo, ya es un suceso de largo alcance.

La revolución del comunismo. Hay que subrayar, al mismo tiempo, que el que la guerra fría se haya atenuado, no quiere decir que ha desaparecido ni la lucha, ni el peligro. El comunismo sigue existiendo sobre la superficie de la tierra y si ya, por el momento, no amenaza con la guerra, amenaza y amenazará siempre con la revolución. El comunismo es peligro permanente. Ha disminuido su presión en la línea del telón de acero, pero siguen latentes los focos dentro de las naciones.

Al comunismo hay que estarle venciendo siempre. En ese sentido no deja de ser un estímulo para la justicia social que es el arma suprema contra la roja dictadura.

NUEVA RUPTURA DE LA RAU

De nuevo se ha producido la ruptura entre los paísse miembros de la República Arabe Unida. ¿Llegarán alguna vez estos países a federarse e integrarse en una unidad supernacional? Ello es muy difícil. El arabismo suscita a la vez dos fuerzas contradictorias, una de ellas tiende a la unión de los pueblos árabes, hacia su integración ,la otra es aquella que contradice esa unidad, en virtud de la existencia de un particularismo nacional.

Han sido abundantes las asociaciones o intentos de federación, desde los años de la pasada guerra, citemos algunas: La Gran Siria de 1943, la Liga Arabe de 1945, el Pacto de Bagdad de 1955, la Federación Jordania - Irak, de 1958, etc., etc.

Pero los intentos que más esperanzas han despertado entre los pueblos en cuestión, son aquellos que se producen en torno a Egipto, desde que el coronel Gamal Abdel Nasser, ocupa el Poder. Nasser ha encarnado para muchos de sus hermanos de raza, una ilusión de unión árabe, una añoranza del imperio perdido.

En el 16 de Agosto de 1957, se produce en Siria una reacción extraordinariamente favorable a Egipto y ambos países, se unen. Se forma la R. A. U. (República Arabe Unida). El 14 de Julio de 1958, es la revolución en elIrak. El jefe y triunfante, Kassem y su lugarteniente Aref, son partidarios y entusiastas de Nasser.

Más algo ocurre que impide que esa unión árabe que a veces parece tan próxima, se afirme y consolide. El 29 de Septiembre de 1961, estalla de nuevo en Siria un golpe militar, pero esta vez en contra de Nasser y Siria se separa de Egipto. Y no es eso solo, sucede también que Kassem en el Irak se ha olvidado asimismo de su entusiasmo nasseriano y cambia de rumbo la revolución. Ese cambio fue el motivo de que hace pocos meses, el coronel Aref se rebelara contra su antiguo amigo y eliminara a Kassem, sangrientamente.

Y al fin, en Mayo de este año, se inicia de nuevo la federación de los tres países árabes, Egipto, Siria, Irak, que ahora, otra vez, amenaza con disgregarse.

Son dos fuerzas que igual que el flujo y el reflujo de las mareas, mantienen en movilidad y agitación a las naciones árabes y lo malo es que es de suponer que esa situación no acabe tan pronto.

Hay en el problema una evidente contradicción: por un lado y desde el punto de vista político, los pueblos árabes se caracterizan por su fundamental promitivismo, y sin embargo, la federación, como forma estatal, es apta, únicamente para pueblos muy civilizados, o mejor dicho, para pueblos de civilización muy moderna.

La federación adquiere su máxima eficacia y solidez, sobre la actividad de la economía industrial. Es una asociación horizontal equivalente a la antigua asociación vertical de los imperios.

(Colaboración LOGOS).

El TIEMPO

Madrid.— Durante la pasada noche, se registraron precipitaciones en puntos de Castilla la Vieja y Castilla la Nueva, Pirineo aragonés, Cataluña, Levante y Andalucía, destacándose Tarragona, donde se recogieron 22 litros.

Durante el día se han registrado precipitaciones en Castilla la Vieja, Aragón y Cataluña. Las precipitaciones han sido, en general, en forma de tormentas. En Canarias también se han registrado precipitaciones, en general, débiles. Las temperaturas han disminuido ligeramente.

Predicción para el día 28: Disminución de la actividad tormentosa, que quedará limitada a puntos del Pirineo, sistema ibérico y Cataluña. En el resto, buen tiempo, con nubosidad cumuliforme de evolución diurna y ligero aumento de la temperatura.

Las temperaturas de Madrid han sido de 27,8 grados a las 16,15 horas y de 15,8 grados a las dos horas.

Las extremas de España han correspondido a Sevilla, con 37 grados y a Vitoria, con nueve grados.—Cifra.

Nuevos hogares

García Martín-Llopart García

En la iglesia parroquial de San Lesmes, Abad, tuvo lugar, a la una de la tarde de ayer, el matrimonial enlace de la encantadora señorita María Llopart García, con el industrial de esta plaza don Miguel García Martín.

A los acordes del órgano y orquesta, que posteriormente desgranaron bellas composiciones musicales durante la ceremonia religiosa, hicieron su entrada en el templo los nocios, haciéndolo la novia, que lucía vestido de raso blanco y velo de tul ilusión, del brazo de su padre y padrino, don Juan Llopart Costa, jefe de sección de la S.E.S.A., en tanto que el novio daba el suyo a su madre y madrina doña Ricarda Martín Largo.

En el presbiterio recibió a los contrayentes el párroco don Fermín Sáez de Benito, que bendijo la sagrada unión oficiando la misa de velaciones.

Al final de la misma, testificaron en el acta civil la celebración del Matrimonio, por parte de la desposada, don Mariano Mayorga, don Domingo Alarcia y don Basilio Quemada, haciéndolo por parte del novio don Jesús Franco, médico; don Florentino Martínez y don Isaac García.

Familiares e invitados fueron obsequiados seguidamente con un lunch que fue servido en un céntrico restaurante de nuestra capital y, después, la feliz pareja, a la que deseamos eterna luna de miel, salió en viaje de novios por diversas poblaciones del norte de España, para regresar a Burgos, donde fijarán su residencia.

Sea enhorabuena.

Por estar divorciada, Lena Pastor no será llamada princesa

La cantante (actualmente vedete del Folie Bergere en las Vegas) estuvo casada con Mircea Lambrino hijo reconocido (recientemente) del Rey Carol

París (Crónica especial para Agencia Fiel por Mary Ann Callan).— No es así como suele representar una soprano lírica. Lena Pastor es en efecto, microscópica.

A esta incongruencia, la estrella de la Opera de París añade otras: Aunque es francesa lleva en su vida privada un nombre de resonancia rusa, y tiene por hijo un auténtico príncipe rumano.

UNA REVISTA DE 200 MILLONES DE ANTIGUOS FRANCOS

Por otra parte es la vedette de la revista que han ido a interpretar en las Vegas las muchachas del Folie Bergere.

La pequeña cantante —apenas pesa 50 kilos— toma un aire sorprendido para añadir en un inglés mediano: «Pero, yo soy la única vestida en escena, y además con traje largo!».

Evidentemente, el resto de la distribución brilla por la modestia de sus atributos en el vestuario, en este espectáculo de 400.000 dólares.

Lena Pastor se ha dado una vuelta por la ciudad para admirar Hollywood Boulevard. El espectáculo tiene lugar dos veces por día desde hace dos meses excepto el sábado que se dan tres. Durante 50 semanas sin interrupción aparecerá tres veces por sesión.

Ella no es princesa pero su hijo tiene derecho al título de Príncipe Raul.

En la lujosa habitación de hotel que ocupa en el Sheratonwest, Lena se inquieta: «Yo estoy aturdida. No tengo voz, estoy demasiado fatigada».

Pero cuando un fotógrafo la pide cuidar su postura como si ella cantase el poder de su voz hace temblar el gran espejo que se encuentra tras ella.

Nacida Helena Nagavitsiue, hace más de 30 años, esta morena de ojos vivos fue educada en el amor a la ópera: «La familia de mi padre no ha dejado de cantar». Fue a la edad de 16 años cuando se descubrió su bella voz, y aprendió canto bajo la dirección de un célebre profesor italiano en París.

Muy joven se casó con un pintor repujador, Mircée Lambrino, hijo del ex Rey Carol de Rumania, a quien la corte de Casación francesa ha reconocido recientemente su derecho al título de príncipe. Lena no puede aprovecharse de esta gloria, ya que está divorciada. Su hijo de 14 años que vive en Inglaterra tiene derecho a que se le llame definitivamente príncipe Raul.

Lena ha declarado: «Es muy divertido subir y bajar una escalera cantando; yo no lo había hecho antes nunca. Y qué encantador es el público americano. Es espontáneo, francoy no tiene miedo a testimoniar su simpatía».

Espuma de la semana

LOS PSIQUIATRAS EXAMINAN A LOS PSIQUIATRAS

El joven James Saxon era un ladrón reincidente, que al fin fue detenido por la policía y llevado ante el juez. Los delitos cometidos por Saxon eran importantes y habían sido probados suficientemente. El abogado defensor, sin embargo, adoptó una defensa muy práctica en casos parecidos. La defensa consistía en demostrar que su patrocinado era idiota.

Eso no falla; demostrado que el acusado es idiota, el castigo, si hay alguno tiene que ser mucho más benigno.

Ante la duda, el sospechoso fue sometido a observación ante dos psiquiatras. Estos dictaminaron que, en efecto, James Saxon era completamente inofensivo. Eran demasiados tests y experiencias las efectuadas con el delincuente para no estar seguros de ello.

Saxon estuvo unas semanas en un hospital y rápidamente fue puesto en libertad. Pero entonces precisamente es cuando ocurrió la tragedia. El recién liberado se dirigió a casa de un amigo y tras una discusión insignificante, le estranguló.

Entonces se plantea una nueva cuestión: ¿qué responsabilidad tienen los psiquiatras que han examinado a James Saxon? La primera medida tomada por los jueces que han de emitir dictamen sobre ellos ha sido muy razonable: ¡Que nuevos psiquiatras examinen detenidamente a los acusados para ver cómo andan de ciencia psiquiátrica y de juicio. El proceso, como se comprende, puede ser el cuentro de nunca acabar.

PEINADOS EFICACES

El salón de peinado de las mujeres es un establecimiento de gran importancia en la sociedad moderna. Es uno de los lugares en donde el género femenino, dentro de determinadas edades, gasta más tiempo. Por eso en Norteamérica que es ciudad de toda clase de detalles referentes al confort, sobre todo si de mujeres se trata, han sido acondicionadas las peluquerías de señoras con las más exquisitas comodidades.

Reproducimos a continuación un anuncio aparecido en un importante periódico, en el que se solicitan muchachas peinadoras para una famosa sala de peinado de Nueva York.

El anuncio dice así: «Se necesitan muchachas de físico atrayente, de salud impecable, y cultas y si es posible que hayan viajado. Es condición imprescindible no sólo que sean buenas peinadoras, sino también que sepan sostener una conversación amena y divertida. Por eso han de tener conocimientos suficientes de política, sobre todo internacional, literatura y en particular cine y sport. La propina está prohibida».

Aunque el oficio de peinadora es muy honorable y artístico, nos parece que el anuncio pide demasiado, sobre todo si se piensa que la propina está prohibida.

LA PROPAGANDA LLEVADA A SUS ULTIMAS CONSECUENCIAS

En Norteamérica es sabido que la propaganda es llevada por la exageración y la abundancia a sus últimas consecuencias. Allí se anuncia todo; pasa lo contrario de lo que rezaba aquel adagio castellano de que «el buen paño en el arca se vende». En Norteamérica diríase que lo que se vende es el paño aunque sea malo, con tal que se le encarezca y anuncie con una buena campaña propagandística.

Pero a donde se ha llegado ahora, en cuestión de anuncios, en un cementerio de Brooklyn, no creemos que se hubiera llegado nunca.

En la puerta de reja de tal cementerio hay un letrero que dice lo siguiente:

«Las tumbas de primera clase se encuentran en un lugar encantador. Vista espléndida sobre el mar. Reposo absoluto, pocos ruidos. Aquel que viene al cementerio una sola vez, no se marcha ya nunca».

Si no fuera porque se trata de un motivo macabro sería graciosísimo, sobre todo esa aclaración, a la vez espeluznante e ingenua, de que el que allí llega, ya no se va nunca. Es la propaganda llevada a sus últimas consecuencias, o sea llevada a los cementerios.

LO RACIAL PROYECTADO EN LA HISTORIA

En Norteamérica se plantea actualmente con gran intensidad e incluso pasión el problema racial. El problema de la convivencia de blancos y negros. Hace unos días el representante nordista en el Congreso el señor O'Hara dijo que tenía en gran estima a los hombres de estado de Africa y afirmó además, que Septimo Severo, emperador romano entre los años 193 y 211 era de raza negra.

Pero inmediatamente el representante del Sur Sr. Waggonner le contradijo en lo que a la raza le Septimo Severo se refiere y por si acaso hizo la siguiente observación: «Y si hubiera sido negro todavía peor, porque sucede que dicho Septimo se apoderó del poder por los procedimientos más violentos y audaces y además, el principio de la decadencia del imperio romano comienza con el reinado de Septimo Severo».

Como se ve en la disputa racial los ánimos están acalorados y sería inútil esperar discusiones objetivas. No obstante, parece un poco exagerado llevar las cosas hasta los lejanos tiempos del imperio romano.

TARJETAS DE VISITA, CARTAS TIMBRADAS, SALUDAS, INVITACIONES, etc.

Haga sus encargos en

Talleres Gráficos

"DIARIO DE BURGOS"

Guía del radioyente

Programas para hoy

Radio Castilla EAJ17

MATINAL. — 12,00. Santa Misa para enfermos retransmitida desde la la iglesia de San Lesmes Abad, Patrón de Burgos. 12,45. Astronomía, Santoral, refranero español. Saludo musical.

SOBREMESA.— 13,00. Discomanía, por Raúl Matas. 13,30. Discos dedicados Primer programa. 14,00. Escaparate sonoro: Caravelli y sus violines mágicos. 14,15. Noticias locales. 14,20. Momento musical, con Al Stéfano. 14,30. Retransmisión del diario hablado de Radio Nacional. 15,00. Discos dedicados, Segundo programa.

TARDE.— 17,00. La música de España. 18,00. Páginas de concierto: Haydn. 19,00. La hora de la zarzuela: "El Cantar del Arriero", de Díaz Giles.

NOCHE.— 20,00. Fiesta de baile. 20,45. Temas musicales de películas. 21,00 Santo Rosario dominical. 21,30. Recital de habaneras. 22,00. Retransmisión del diario hablado de Radio Nacional. 22,15. Noticias locales. 22,30. Teatro del aire: "Un Elite Singular", 24,00. Cierre.

John Wynne en Palma de Mallorca

En visita turística

Ha llegado a esta capital, el famoso actor cinematográfico americano, John Wynne, para pasar unos días de vacaciones acompañado de su esposa e hijos, a bordo de su yate "Wild Goose", con matrícula de Los Angeles. El actor ha manifestado que la isla le encantaba y que no tenía prisa para abandonarla. Desde Palma zarpará para Formentor, en cuya rada anclará por lo menos una semana. Como es natural, sus "raids" por las calles de Palma han tenido lugar en medio de una muchedumbre de admiradores. — (F. Cifra)

CADA SEMANA UNA FIGURA

Segismundo Royo Villanova

Rector Magnífico de la Universidad Central

Por Carlos de ZUMARRAGA

La Universidad ha de ser escuela de educación en su más delicado, generoso, pudiéramos decir caritativo sentido, para hacer de cada estudiante, sencillamente, un hombre cabal.

Estas palabras que recogían el pensamiento del doctor Marañón en el homenaje a su memoria rendido por la Facultad de Medicina en 1960, fueron pronunciadas por el Rector Magnífico de la Universidad Central, don Segismundo Royo Villanova, recientemente condecorado con la Orden del Mérito al Gobierno de la República Federal Alemana. Ellas compendian el problema transcendental que ha de resolver la Universidad española si quiere huir de ser sólo muestrario deshumanizado de conocimientos o planta industrializada de fabricación de títulos académicos.

Son todo un programa de actuación dedicada que no se puede aprender memorísticamente en los libros de texto, sino que trasciende de la postura total y entera del profesor ante las jóvenes generaciones, cuya inteligencia y, sobre todo, cuyo carácter está encargado de modelar.

Desde su primera dedicación docente, hace más de treinta años, junto a Gascón y Marín, su maestro en la ciencia jurídico administrativa, Royo Villanova ha impreso a la relación profesor-alumno un sentido humano, cordial y serio al mismo tiempo, sin afectismos de falsa simpatía ni rigores que celan con frecuencia la ineficacia frente a la bulliciosa y a veces descuidada atención de la grey estudiantil.

Con ello ha sabido ganarse el respeto y la estimación de sus alumnos —cuya intuición al juzgar a sus maestros rara vez se suele equivocar— y, sobre todo, ha sido fiel a su vocación universitaria, que sigue las huellas entrañables de su padre, don Antonio Royo Villanova, aquel inolvidable francotirador de la unidad española en los turbios días de la segunda República española.

Y este mismo sentido humano, como catedrático, ha informado la actuación de Royo Villanova como hombre de Gobierno en los puestos de responsabilidad que ha ejercido a lo largo de nuestra bien ganada paz. Subsecretario de Educación Nacional, miembro de los Consejos de Estado y del Reino. Procurador en Cortes, su preocupación por la reforma administrativa, iniciada hace años en nuestra Patria, la ha enfocado siempre de una manera total. Junto a los problemas técnicos y jurídicos que la evolución de la nueva estructura administrativa pública exige, no olvida que ésta de ser instrumentada por hombres y a los hombres en relación con el Estado ha de servir. El hombre —ha dicho—, en la esfera pública y privada, será siempre lo más importante, pues de su conducta depende siempre en definitiva, el éxito. Se trata de conseguir que a todos los miembros de una organización se sientan partícipes de la misma, se adhieran con entusiasmo a sus fines; en resumen que una moral elevdaa alimente la labor colectiva.

La enseñanza no solamente se ha de dar con nuestro saber, sino también con nuestro ejemplo, dijo Royo Villanova en la solemnidad inaugural de un curso académico. Con su saber y con su ejemplo, ha adoctrinado a los alumnos de su cátedra para lograr hacer de la Universidad una comunidad de vida espiritual que una a todos en el ideal de la búsqueda de la Verdad.

Y en los días trágicos y esperanzadores de nuestra Guerra de Liberación, también enseñó Royo Villanova con su ejemplo a un auditorio mucho más amplio, de doctos e letrados, convocados todos en el aula del amor a España. El, que quiere salgan de nuestra Universidad hombres cabales, por serlo, pudo lucir sobre su pecho de español entrizo la insignia del peligro y de la lealtad, la estrella de seis puntas sobre rectángulo negro de Alférez Provisional.

Servir a España con las armas y con el Derecho. En la guerra y en la paz. Noble ejecutoria del "magnífico señor soldado" y Rector Magnífico de la Universidad Central.

Sé socio de Cáritas
NO ES
comprometerse a reuniones, cargar con obligaciones, sacrificar tiempo libre,
SOLO ES
aportar una cuota al mes y tener la tranquilidad de haber ayudado a los HUMILDES.

Tertulia madrileña

Por Juan Antonio CABEZAS

«LA HOGUERA FELIZ» O UNA JUANA DE ARCO EN DISCOS. — UN PERIODISTA QUE SE «LANZA» POR LAS BUENAS. — LA «DOLCE VITA» O TRAGICOMEDIA DEL MINISTRO Y LA MODELO. — EL ACEITE, LAS PATATAS, LOS PANADERITOS Y UNA METAFORA DE R. V. — LOS «AMIGOS DEL SILENCIO» Y LA LUCHA CONTRA LOS RUIDOS. — LOS TEATROS CERRANDO A TODO CERRAR. — EL CINE A GIJON Y LUANCO QUE HAY BUENA TEMPERATURA. — LOS TAURINOS Y LA RESURRECCION DE OSTOS. — Y PARENTESIS PARA UN «CARDENAL».

Se hablaba apasionadamente del suceso teatral de El Escorial. De esa «Hoguera feliz» del P. Martín Descalzo. Al parecer la denuncia hecha por Enrique Llovet, fue la piedra en el estanque de la técnica que produjo «ondas» de todos los calibres y frecuencias. Apliqué mi magnetófono a un «corro» de profesionales. Uno dijo ¿a quién se le ocurriría la diabólica idea de grabar la obra en discos? Alguien aclaró: «Eso lo inventaron en la TV. Anda que no hace tiempo que los cantantes sólo «vocalizan» ante el micro». Y el malaonda que siempre suele estar al quite, echó su cuarto a discos: «Todo es para no trabajar. Así la obra se habla una vez y a vivir». Lo cierto es que los audiovisuales echaron al pozo o a la «hoguera» a Juana de Arco.

En el sopor canicular de las tertulias hizo impacto —válga la palabreja— ese «lanzamiento» en paracaídas a la buena de Dios, o «acrobacia necesaria», con todo y gallito rojo, del periodista Antonio Plaza. El malauva traía preparado el disco: «Aquí donde hay tanto «acróbata» sanchopancesco o sobre seguro, un Quijote del paracaídas, tiene su aquel». Y un guasón remachó: «En las tres escuelas de periodismo pondrán la asignatura del paracaídas. A ver sino».

Surgió, ¿cómo no? el tema de la «dolce vita» en la política conservadora británica. Cogí una onda: «Anda que no le dedican espacio los periódicos del mundo a esa tragicomedia del ministro y la modelo. Más que a la suspensión de pruebas nucleares. No tardó en llegar la interferencia con metílico del malauva: «Lo del ministro pase, pero eso de la «modelo» no pasa de un eufemismo piadoso. Don Miguel de Cervantes o don Fernando de Rojas, empleaban para eso palebras muy castellanas. Llamaban al pan, pan, y a las aventureras por su nombre.

Se habló del aceite y de «las medidas que van a tomarse». De las inocentes patatas, tan desvalidas que sólo valen a 0,80 «sobre la tierra». Claro que sobre tarima ya es otro cantar. Se habló de los panaderitos y las «drásticas medidas». Y el malaxanahoria dejó caer su enda bien engrasada: «A mí lo que me compensa es la afortunada metáfora del Sr. Rodríguez Villa». Y recitó: «Cuando la difícil partitura de la libertad no suena, hay que poner en el atril la del dirigismo proteccionista». ¡Vaya metáfora musical!. Sí, señor, eso es hablar. Aunque lo del «dirigismo» sea un neologismo, pero efectivo. ¡Qué caramba!

Alguien habló de la sociedad cívica de «luchadores» contra el ruido innecesario. Nos parece bien, incluso contra los ruidos audiovisuales a todo volumen, que hacen muy buena la frase napoleónica de que «la música es el menos desagradable de los ruidos». Todo muy bien, incluso castellano y entre los fundadores figura un académico de la Española. la federación suiza. Pero, ¡por Dios! que eso de «lucha al ruido» no es Alguien comentó: «Para luchar contra los ruidos no hace falta atentar contra la silenciosa y sufrida Gramática».

Los teatrales hablaban del veraneo. Ya son pocos los que no están de jira por el Norte. Ya quedan poquitos y malitos. Los teatros ya tienen en su mayoría el cartel de otros muchos negocios: «Cerrado hasta Septiembre». Los pocos que resisten es a base de «locuras» para hacer olvidar el sudor. Ahora lo que priva son las kermeses de barrio, donde se divierte la gente «a base de bien».

Los cines con pingüinos pintados en la fachada «tuestan» a los «Rodríguez» de vía estrecha. A ver que va a hacer uno. Muchos cineistas, incluso el director general y don Florentino Soria, se han desplazado a Gijón y a Luanco, donde se celebran dos importantes certámenes: En Gijón la Semana de Cine Infantil y en la tranquila villa de Luanco la III Semana Internacional de Cine Turístico, con asistencia de más de veinte países. ¡Y menudo clima!

Los taurinos pasaron unos días malos con el cornalón de don Jaime Ostos. Ahora empiezan a respirar, pese a lo difícil que está poniendo todo, incluso la función respiratoria, con esto de la canícula.

Y ahora, un paréntesis del autor para los queridos linotipistas. Uno que fué antes que fraile cocinero, ya comprende que es mucho el calor, la prisa, las faltas por vacaciones. Pero eso de que la «Tertulia» que ya está llegando a centenaria, se dedique a convertir el simple pan candeal en «el cardenal nuestro de cada día», me parece un poco fuerte. Cierto es que los escritores, a veces, hacemos algún «milagro», pero no tanto.

A su servicio

Oslo

cafetería

Martes, inauguración

Tómbola Diocesana de Caridad

El sorteo de ayer dio el siguiente resultado

1.º FRIGORIFICO HOGEL ... ... N.º 16.437
2.º SERVICIO DE CAFE DE METAL PLATEADO. N.º 5.044
3.º LAMPARA DE BRONCE ... ... N.º 12.077
4.º COCINA "FAGOR" DE GAS BUTANO ... ... N.º 12.199

España y el Mundo

(Viene de primera página)

rismo, don Manuel Fraga Iribarne, ha presentado esta mañana sus cartas credenciales al ministro de Asuntos Exteriores en el palacio Torre Tagle, bello edificio de la época colonial.

El acto ha sido conjunto para todas las delegaciones que han presentado sus cartas credenciales.

Terminada la ceremonia, el señor Fraga Iribarne, junto con los restantes miembros de la misión, del embajador de España en Lima, y de los funcionarios de la Embajada, ha efectuado un recorrido a pie por el centro de la ciudad, precisamente donde se encuentran situados los principales edificios de estilo colonial.

El ministro español ha visitado de modo especial la catedral situada en la plaza de las Armas. Dentro del templo ha contemplado la tumba donde descansan los restos del conquistador español Francisco Pizarro, fundador de Lima. También ha visitado el palacio arzobispal y otros edificios.

Durante su recorrido, el señor Fraga Iribarne y sus acompañantes han visitado igualmente la iglesia de Santo Domingo, también de la época colonial, donde están situadas las tumbas de Santa Rosa de Lima y de San Martín de Porres, así como la iglesia de San Agustín. El recorrido del ministro ha terminado en el Hotel Bolívar, situado en la moderna plaza de San Martín.—Efe.

REUNION CON LA COLONIA ESPAÑOLA

Lima. — El jefe de la misión española en la toma de posesión del presidente Belaúnde Terry, ministro de Información don Manuel Fraga Iribarne, se reunió hoy para almorzar con un cierto número de destacados miembros de la colonia española de esta capital.

Asistieron más de un centenar de españoles, entre ellos sacerdotes y hombres de negocios.

Ofreció el homenaje al señor Fraga el presidente del Casino Español, Jesús Mañoso, del Barco de Avila, el cual pidió al ministro llevase un mensaje con deseos de paz y prosperidad para el Generalísimo Franco. Dijo también que los españoles se encuentran en Perú como en su propia Patria, gozando del aprecio y la estimación de todos los peruanos.

El señor Fraga Iribarne agradeció el homenaje con un breve discurso destacando el progreso actualmente alcanzado por España, y pidió a los españoles residentes en el Perú que sigan trabajando por la prosperidad y grandeza de este país.—Efe.

Mujer burgalesa: Una maceta en tu ventana o en tu balcón testimonia tu sensibilidad femenina.

Teléfono con televisión

La Princesa Margarita y su esposo, Lord Snowdon han visitado las factorías Pye, de Cambridge, interesándose especialmente por el nuevo tipo de teléfono conectado con un televisor y que permitirá a los usuarios verse a través de la distancia mientras hablan por teléfono. En la foto, Lord Snowdon conversa por teléfono con la Princesa Margarita situada en otra habitación y cuya imagen se ve en la pantalla del televisor. — (Foto Fiel)

Una comisión española a Nueva York para celebrar conversaciones con el Banco Mundial y diversas entidades económicas

El ex-embajador norteamericano John D. Lodge y su esposa llegan a España donde pasarán una larga temporada

Barcelona.— El vicealmirante William E. Gentner, que viaja a bordo del "Little Rock", jefe de la VI Flota de los EE. UU. llegado esta mañana al puerto, ha cumplimentado a las primeras autoridades barcelonesas, acompañado por su ayudante de campo, del cónsul adjunto de los Estados Unidos en Barcelona y del oficial español de enlace, capitán de corbeta don Enrique E. Ribalta. A primera hora de la tarde, las autoridades devolvieron la visita al marino norteamericano, en el crucero insignia.

Es esta la primera visita oficial a Barcelona del actual jefe de la VI Flota norteamericana, que asumió el cargo el 18 de Febrero último.

Los buques norteamericanos permanecerán en estas aguas hasta el viernes, día 2 de Agosto.—Cifra.

A NUEVA YORK

Madrid.— Para Nueva York ha salido la comisión ministerial española que celebrará conversaciones con entidades comerciales y económicas de aquella ciudad y con los dirigentes del Banco Mundial.

Integran la comisión don José Miguel Ruiz Morales, don José Aragonés Vila, don Vicente Mortes Alfonso y don Gabriel Fernández Valderrama Moreno.—Cifra.

MR. JOHN LODGE, EN ESPAÑA

Algeciras.— El ex-embajador de los Estados Unidos en España, míster John Davis Lodge, ha llegado, acompañado de su esposa, a bordo del trasatlántico "Constitution", procedente de Nueva York.

Los señores de Lodge pasarán una larga temporada en España y, según manifestó el ex-embajador, va a empezar la construcción de una casa en Marbella, donde adquirió hace algún tiempo, un terreno "para tener —dijo— un trozo de esta tierra española que tanto quiero".

Entre el equipaje de los señores de Lodge, figuran instrumental quirúrgico y un quirófano, con destino a un hospital rural que piensan edificar en Marbella varias familias españlas y norteamericanas.

CLAUSURA

Oviedo.— Más de mil obreros han asistido en esta ciudad a la clausura del XVI Consejo nacional de la Juventud Obrera Católica y al homenaje que se ha tributado a monseñor Cardij, consiliario permanente de la J. O. C., internacional.

Presidieron el acto, que se celebró en el patio central del Seminario Metropolitano, el arzobispo coadjutor y el obispo consiliario de los Movimientos Sociales.—Cifra.

HOMENAJE

Teruel.— En su pueblo natal, Torrijo del Campo, le ha sido entregado al obispo de Teruel, fray León Villaluendas Polo, un artístico pergamino en el que consta el acuerdo municipal por el que fue nombrado hijo predilecto de dicha localidad.

Con ocasión de la solemnidad, fueron inaugurados por las autoridades varias obras y fue descubierta una lápida que rotula una calle de la localidad, a la memoria de Fray Francisco Javier Palacios, hijo ilustre de la villa, muerto en olor de santidad en 1936.—Cifra.

REGRESO A CASA

Santa Cruz de Tenerife.— Por vía aérea, regresó de Miami "Miss España", señorita María Rosa Pérez.

CONMEMORACION

San Cristóbal de la Laguna.— Se ha conmemorado con gran brillantez en esta ciudad, la histórica fecha de la incorporación de Tenerife a la Corona de Castilla.

También se celebró la fundación de la ciudad por el adelantado de Castilla don Alfonso Fernández de Lugo, ciudad que siempre ha sido

Prosiguen los disturbios raciales

Chicago.— La pequeña de color Cynthia Howell, de 10 años, llora después de resultar herida entre la multitud durante una manifestación celebrada por el Core (Congreso de Igualdad Racial), frente al Ministerio de Educación en Chicago. (Foto Cifra)

Más de ocho millones de pesetas abonó por prestaciones el I. N. P., en Burgos durante el pasado mes de Junio último

Acuerdos del Consejo provincial de la Institución

Por el Consejo provincial del Instituto Nacional de Previsión en Burgos y bajo la presidencia de don Honorato Martín-Cobos Lagüera, con asistencia de los vocales natos, técnicos y representativos de empresarios y trabajadores, se celebró el día 26 la sesión mensual plenaria, y, entre otros, adoptó los siguientes acuerdos:

Se dio por enterado de la aceptación por la Delegación General de la propuesta de suspensión temporal del Subsidio de Escolaridad a dos beneficiarios, por falta de aprovechamiento en sus estudios, que formuló el Consejo provincial en sesión de 29 de Abril último, así como de la tramitación dada por la Superioridad, a efectos de estudio, de la propuesta que en la sesión de 30 de Mayo pasado adoptó el Consejo provincial en orden a la cuantía de la indemnización económica del Seguro de Enfermedad en los procesos iniciados con anterioridad a 31 de Enero del presente año.

Acordó otorgar el Premio a la Nupcialidad a tres solicitantes y la devolución de cuotas a dos empdesas, por abono indebido, en cuantía total de 2.374,92 pesetas.

Fue confirmada la concesión verificada por la Delegación provincial de la Pensión de Subsidio de Vejez a 39 asegurados, de la de Invalidez a 10 y de la de Viudedad a 7, prestando igualmente su conformidad al reconocimiento que dicha Delegación realizó, respecto a la percepción del Subsidio Familiar a un total de 56 subsidiadeos, de los cuales corresponden 52 a la Rama General, una a la de Funcionarios y los tres restantes a la de Viudedad.

Fue informado ampliamente el Consejo, por el director provincial, de los acuerdos adoptados en las sesiones ordinarias celebradas en el mes de Julio por las Comisiones provinciales de la Mutualidad Agraria, Seguro de Enfermedad y Montepío del Servicio Doméstico, así como por la Permanente del Consejo, entre los que cabe destacar:

Comisión de la Mutualidad Agraria: aprobó los Censos de emresas, con 101 altas y 52 bajas y de mutualistas, con 88 altas y 70 bajas de mutualistas fijos y 81 altas y 35 bajas de eventuales. Acordó la concesión de las siguientes prestaciones: Ayuda Familiar a 4 mutualistas fijos y 2 eventuales .Subsidio Familiar a 48 autónomos; pensión de Vejez, Invalidez y Viudedad a 205 solicitantes; premio de Nupcialidad a 3 fijos y 43 autónomos, denegándosele a un eventual y a cinco autónomos; premio de Natalidad a 26 fijos y a 2 eventuales, denegándose 4 solicitudes de mutualistas fijos; socorro por fallecimiento a dos fijos, denegándose a un fijo y a un eventual; prestaciones graciables a 5 mutualistas por un total de 6.500 pesetas. Fue desestimada una petición de reconocimiento graciable de beneficiario y se planteó el problema de la asistencia sanitaria a los mutualistas jubilados, acordándose estimar dos recursos de reposición y desestimar cinco. Y aprobó las cuentas mensuales de recaudación y pagos.

Comisión del Seguro de Enfermedad: acordó la concesión de prestaciones graciables a 38 solicitantes por una cuantía total de 18.280 pesetas y se denegó la petición formulada por un solicitante. Y estableció que, en cuanto a la concesión de dichas prestaciones graciables, no se concedan a beneficiarios más que en supuesto de urgente necesidad según el dictamen médico y la distribución a los asegurados se verifique por orden de prioridad de los tres grados, según informe médico, de muy necesaria, necesaria y conveniente, teniendo en cuenta dentro de cada grado la situación económica y cargas familiares de cada solicitante.

Comisión del Montepío de Servicio Doméstico: denegó dos solicitudes de afiliación inicial de socios beneficiarios. Concedió las restaciones de dote por matrimonio a siete mutualistas, pensión de Vejez a una y denegó una solicitud en petición de auxilio por defunción. Y elevó a la Junta Rectora, con informe desfavorable por no desvirtuar el recurso las razones legales del acuerdo recurrido, un recurso de alzada interpuesto contra acuerdo denegatorio de la petición de dote por matrimonio. Y prestó su conformidad a la admisión de 26 solicitudes de afiliación inicial de servidores domésticos, entre ellas una correspondiente a familiar de sacerdote y al otorgamiento de socio protector a 15 solicitantes.

Comisión Permannente: en las sesiones celebradas por la misma, aprobó la concesión de premio a la Nupcialidad a 35 asegurados y denegarle a 11 solicitantes por no reunir los requisitos legales preceptivos. Acordó la adquisición de material de escritorio y de limpieza, para atender las necesidades de la Delegación y Agencias, así como de las Instituciones Sanitarias, por una cuantía total de 30.099,85 pesetas. Aprobó la venta de papel inservible procedente de la documentación caducada. Y acordó la estimación de un recurso de reposición y la desestimación de otro interpuesto contra acuerdos denegatorios del Premio a la Nupcialidad.

El director provincial informó ampliamente al Consejo provincial de la normal marcha administrativa de la Delegación y de los expedientes de concesión de beneficios tramitados y resueltos, procediendo igualmente al examen y aprobación de las cuentas mensuales de la Delegación e Instituciones Sanitarias, por Rama General de Seguros Sociales Unificados, Seguro de Accidentes de Trabajo, Seguros Voluntarios y Mutualidad de Previsión Social Agraria, que asciende a la cantidad de 7.595.041,02 pesetas de recaudación y a la suma de 8.628.003,82 pesetas por pagos de prestaciones, por lo que se refiere al mes de Junio último.

El Consejo, vista la propuesta del Ayuntamiento de Medina de Pomar, interesando la adquisición del edificio destinado a Ambulatorio en dicha localidad y después de un detenido examen de la cuestión, informó favorablemente dicha propuesta.

Y por último, tras un amplio debate, el Consejo provincial otorgó su conformidad al proyecto de construcción de un nuevo edificio para establecimiento de los servicios de la Delegación provincial, ante la circunstancia de la falta de idoneidad al efecto del en que se encuentran sitos en la actualidad.

Independícese

y gane 6.000 pesetas AL MES aprendiendo SERIGRAFIA; nuevo y universal sistema de IMPRESION
PIDA FOLLETO GRATUITO
ACADEMIA MATER. — Apartado 8.085. — BARCELONA

Las nuevas normas reguladoras de la exportación y venta de aceite

Madrid. —La modificación del artículo séptimo de la Orden de la Presidencia de Gobierno, de 21 de Noviembre de 1962, a que se refiere la que hoy aparece en el "Boletín Oficial del Estado", dice así:

"Artículo séptimo. — Se venderán, con destino al consumo, las siguientes calidades de aceite, a los precios que también se indican:

a) Aceites de oliva envasados, especificando su calidad, de acuerdo con la clasificación del Consejo Oleícola Internacional. Todos estos aceites quedan en régimen de libertad de precios.

b) Aceites de oliva virgen a granel, hasta tres grados de acidez, que gozarán de libertad de precio.

c) Aceite de soja puro, refinado y envasado, al precio máximo de 20 pesetas litro neto más envase, cuyo valor íntegro habrá de ser devuelto obligatoriamente al consumidor.

d) Aceite de girasol puro, refinado, envasado, en régimen de libertad de precio.

e) Aceite puro refinado de algodón, envasado, en régimen de libertad de precio.

f) Aceite de cacahuete, puro, refinado, en régimen de libertad de precio.

Queda prohibida toda mezcla a granel o envasada de aceites de semillas, con aceite de oliva, en cualquiera de sus calidades".

Excepcionalmente, podrá autorizarse, previo informe de los gobernadores civiles, delegados provinciales de abastecimientos, la venta de aceites de semilla a granel, sin mezcla alguna con aceites de oliva, en aquellas provincias en que se puedan producir situaciones de desabastecimiento, hasta tanto puedan aparecer en el mercado los obligatoriamente envasados aceites de semillas puras.

Se deroga el artículo 11 de la Orden de la Presidencia de 21 de Noviembre de 1962, quedando subsistentes los restantes preceptos de la misma, que no se opongan a lo ordenado en la presente orden. Queda derogada la orden de la Presidencia de fecha 25 de Enero de 1963.

LO QUE DEBERAN ENTREGAR LOS EXPORTADORES

Madrid. — Dispone la circular 9/63 de la Comisaría general de Aabastecimientos y Transportes que regude la Comisaría general de Abastecimientos y Transportes dictando normas para el desarrollo de la Orden de la Presidencia del Gobierno, de fecha 26 de Julio de 1963, que modifica la reguladora de la campaña 1962-63, de aceites, grasas y demás productos derivados.

Modifica la circular en cuestión el artículo octavo de la número ocho de 1962, que quedará redactado en la misma forma, a que se refiere la indicada Orden de la Presidencia de Gobierno, que modifica el artículo séptimo de la orden de la indicada presidencia de 21 de Noviembre de 1962, ya transcrita en la primera noticia que hoy facilitamos.

Deroga también la circular el contenido de los párrafos sexto y séptimo del artículo 13 de la mencionada circular número 8 de 1962, y el artículo 15, queda redactado en la forma siguiente:

"Artículo 15. — Los almacenistas y detallistas vendrán obligados a tener siempre a disposición de sus respectivas clientelas, aceite de oliva virgen a granel, con acidez máxima de 3 grados y buenas condiciones organolépticas".

Todos los industriales y detallistas vendrán obligados a presentar en las respectivas delegaciones provinciales de abastecimientos declaración jurada, de su existencia de aceites de semillas, mezclados con los de oliva, haciendo constar cuantitativamente, las que corresponden a graneles y envasados.

A partir del 15 de Agosto de 1963 queda prohibida la venta al público de mezclas de aceite de oliva con aceites de semillas, a granel o envasados, situadas en cualquier escalón industrial, o comercial, y, a partir de la misma fecha, queda prohibida además la venta al público de los aceites de semillas, a granel, las existencias, después de esta fecha, quedarán a disposición de la Comisaría general de Abastecimientos y Transportes.

exportaciones en bidones y en latas de peso superior a 5 kilos, y el precio a pagar por el citado organismo por la entrega de aceite de oliva a granel será de 21 pesetas el kilo, para aceites de hasta 1,5 grados y 20 pesetas hasta tres grados, ambos en buenas condiciones organolépticas. La entrega se hará sobre almacenes sindicales reguladores, que extenderán el certificado correspondiente, visado por la presidencia del Sindicato nacional del olivo.

SE PROHIBE LA VENTA DE MEZCLAS DE ACEITE DE OLIVA CON LOS DE SEMILLAS

Madrid. — Publica también el "Boletín Oficial del Estado" la circular número 10 de la Comisaría de Abastecimientos y Transportes dictando normas para el desarrollo de la Orden de la Presidencia del Gobierno, de fecha 26 de Julio de 1963, que modifica la reguladora de la campaña 1962-63, de aceites, grasas y demás productos derivados.

Modifica la circular en cuestión el artículo octavo de la número ocho de 1962, que quedará redactado en la misma forma, a que se refiere la indicada Orden de la Presidencia de Gobierno, que modifica el artículo séptimo de la orden de la indicada presidencia de 21 de Noviembre de 1962, ya transcrita en la primera noticia que hoy facilitamos.

Deroga también la circular el contenido de los párrafos sexto y séptimo del artículo 13 de la mencionada circular número 8 de 1962, y el artículo 15, queda redactado en la forma siguiente:

"Artículo 15. — Los almacenistas y detallistas vendrán obligados a tener siempre a disposición de sus respectivas clientelas, aceite de oliva virgen a granel, con acidez máxima de 3 grados y buenas condiciones organolépticas".

Todos los industriales y detallistas vendrán obligados a presentar en las respectivas delegaciones provinciales de abastecimientos declaración jurada, de su existencia de aceites de semillas, mezclados con los de oliva, haciendo constar cuantitativamente, las que corresponden a graneles y envasados.

A partir del 15 de Agosto de 1963 queda prohibida la venta al público de mezclas de aceite de oliva con aceites de semillas, a granel o envasados, situadas en cualquier escalón industrial, o comercial, y, a partir de la misma fecha, queda prohibida además la venta al público de los aceites de semillas, a granel, las existencias, después de esta fecha, quedarán a disposición de la Comisaría general de Abastecimientos y Transportes.

El acuerdo de Moscú

(Viene de primera página)

ja, que en el papel los incluye entre las fronteras del vasto imperio amarillo. Pero no crea el lector que se trata de pequeños territorios. La relación es extensa: franja de 300 kilómetros de anchura y 800 de longitud en la zona de los montes Pamir; comarcas a lo largo de la frontera china de Sing-Kiang; las regiones de Wakhan y el valle de Ili-tal, donde los rusos han construído recientemente centrales eléctricas; un grupo de islas, con una extensión de 5.000 kilómetros cuadrados, en la confluencia de los ríos Amur y Ussuri; otra zona a lo largo de la frontera entre China y Manchuria, e incluso el gran centro industrial soviético de Jabarovsk aparece en la dependiente del Gobierno de Pekín.

Conviene recordar que en el mes de Marzo pasado la Prensa de la China comunista había hecho reiteradas y frecuentes alusiones a los acuerdos chico-rusos del siglo XIX, en los que Pekín había cedido al régimen zarista importantes territorios.

Todo parece indicar que la conferencia de Moscú ha discutido algo más que "divergencias ideológicas". Las reivindicaciones territoriales de la China roja son muy importantes. Y la publicidad de que se han rodeado en momentos en que la prudencia más elemental parecía aconsejar lo contrario, demuestra hasta qué punto se han enconado las relaciones entre los dos países. No piensa Pekín en utilizar la fuerza para recuperar estas tierras, que hoy añaden al ya vastísimo imperio comunista de Asia. Pero plantea las cuestiones con vistas a ahondar las diferencias, con vistas a hacer imposible la reconciliación.

La repentina marcha de Moscú de los delegados chinos, después de unas conversaciones que, al parecer, no han discurrido por los cauces de la cordialidad, puede explicarse teniendo en cuenta este nuevo aspecto de la cuestión. Las diferencias en orden a la línea marxista-leninista no son, en la práctica cotidiana, tan sensibles. En el fondo, los principios son unos y los mismos y su interpretación no puede producir este aparente abismo entre los dos colosos rojos. Pero estas peticiones de Pekín reflejan una clara actitud inamistosa y un deseo de no llegar al fondo de la cuestión, de no ponerse de acuerdo con las "divergencias".

DE GAULLE HARA UNA DECLARACION MAÑANA

París. — Después de cuatro días de retiro en su residencia de campo, De Gaulle ha regresado a la capital manteniendo una larga reunión con el primer ministro y con el de Asuntos Exteriores para preparar su conferencia de Prensa del lunes próximo.

Se espera que el presidente francés haga importantes declaraciones sobre la postura gala en todos los problemas internacionales y especialmente, sobre el tratado recientemente firmado en Moscú y sobre la alianza francesa con Estados Unidos.

Los países subdesarrollados

Por José PLA

La O.N.U. anda un poco floja de dinero, porque algunos países no quieren pagar el gasto que la máxima institución internacional ha hecho en el Congo, mandando un ejército para pacificar, en lo posible, los naturales de aquel país. Los Estados que no quieren pagar son especialmente los comunistas.

Con este motivo, el secretario general ha adoptado una nueva clasificación de países, al objeto de atribuírles las cuotas correspondientes. Los detalles de esta clasificación los leo en un telegrama de Nueva York que publica "Le Monde", de París. Si el texto de la propuesta es adoptado, servirá para las operaciones tipo Congo que se produzcan en el futuro. Siempre es preferible que esta clase de aventuras no tengan lugar, pero dar a la prudencia una base económica será razonable y de buen sentido.

La O.N.U. tiene en la actualidad 120 miembros. Estos 120 países han sido divididos en países desarrollados y en países subdesarrollados o sea en camino de desarrollo ¿Qué criterio ha sido utilizado para establecer esta diferencia? El criterio ha sido la industrialización. Los países industrializados han sido colocados en la primera categoría. Los demás han sido puestos en la otra lista.

Los países desarrollados son los siguientes:

1.º—Aquellos que forman parte de la N.A.T.O., van a continuación: Estados Unidos, Gran Bretaña, Canadá, Francia, Italia, Holanda, Bélgica, Luxemburgo, Dinamarca, Noruega e Islandia.

2.º—Los países comunistas que a continuación se expresan: U.R.S.S., Rusia Blanca, Ucrania, Checoslovaquia, Polonia, Hngría y Rumania.

3.º—Los países neutrales siguientes: Suecia, Austria, Finlandia e Irlanda.

4.º—Un país asiático: Japón.

5.º—Un país africano: Africa del Sur.

6.º—Dos países de Australasia: Australia y Nueva Zelanda.

Es de advertir que Suiza no forma parte de la O.N.U.

Total de países desarrollados, 26.

Los países subdesarrollados son los siguientes:

1.º—Cuatro países europeos: España, Portugal, Grecia y Yugoslavia.

2.º—Dos países comunistas: Bulgaria y Albania.

3.º—Todos los países de la América hispana.

4.º—Todos los países africanos, excepto Africa del Sur.

5.º—Todos los países asiáticos, excepto el Japón.

Es de advertir que la China continental no forma parte de la ONU.

Total países subdesarrollados, 94.

Así pues, el globo terráqueo está formado, en gran parte, por países subdesarrollados, es decir, por aquellos países que decenios atrás se llamaban atrasados. Un país atrasado es aquel en que la renta por cabeza o por habitante es baja, en relación con la de los países o de las economías avanzadas. La clave del desarrollo de una economía depende de cuatro factores: población, recursos naturales, formación de capital (ahorro) y técnica. Los dos tercios —largos— de la población del Mundo vive en estado de subdesarrollo y dentro de las situaciones que no son iguales, como se comprenderá. El criterio que ha seguido la O.N.U. al producir su lista ha sido el de la industrialización.

El penúltimo capítulo del "Curso de Economía Moderna" del profesor Paul A. Samuelson, del Instituto Técnico de Massachussetts, está dedicado al desarrollo mundial. Es muy interesante. En realidad, todo el libro es muy interesante, porque es sencillo, claro y todo lo divertido que puede ser un libro de esta clase. La generalidad de los economistas que han aparecido en los últimos decenios han escrito de una manera abstrusa, difícil y complicada. La economía la desarrollan los seres humanos de una manera normal y habitual y son los países, los obreros, los industriales, los comerciantes, los banqueros y los directivos y técnicos los que la hacen. De la misma manera que los leones tienen garras y los elefantes trompa y los gatos astucia y paciencia, el hombre tiene unas determinadas facultades económicas que utiliza después que superó el período de los apuros y simples garrotazos. Sin estas facultades, la alimentación humana hubiera sido muy precaria y el descanso, el ocio y la seguridad muy inciertos. Sobre esta voluntad de sobrevivir, unas personas llamadas economistas han proyectado su observación y su análisis, han creado una terminología, han levantado una llamada ciencia económica que no es tal ciencia sino una forma de filosofía mundana. Los grandes economistas son calificados por Samuelson de filósofos mundanos.

Durante muchos decenios, estos filósofos fueron bastante duros y trataron de describir las pasiones que tenían delante. Ahora, después de Marx, se han vuelto más sentimentales. Uno de los prismas de este sentimentalismo es poner en desarrollo los países atrasados. Es un sentimentalismo con la cantidad justa de sentimiento, porque de lo que se trata en definitiva es de vender más... ¡cobrando! Pero esto es muy importante, porque es la única garantía que tenemos los países subdesarrollados susceptibles de desarrollarse, de que lo harán. En todo caso los economistas deberían clarearse, escribir de una manera sencilla, precisa y concreta. En el supuesto —quizás aceptable— de que la economía sea una forma de jungla o de naturaleza, la obligación de la cultura es no aumentar el espesor, sino manifestarla. El profesor Samuelson ha escrito un libro admirable.

Nada hay tan relativo como la idea de desarrollo en la economía. Los Estados Unidos, hace treinta años, eran un país bastante menos desarrollado que hoy. No hay más que ver cómo ha aumentado la renta por habitante en los últimos años. Es posible que en la actualidad, países considerados atrasados lo eran menos hace treinta o cuarenta años. La creencia de que el desarrollo es un movimiento general en todas partes, tiene poca realidad. Los países desarrollados, cada día lo son más; los países atrasados no siguen una ley general: algunos se han desarrollado, otros han hecho marcha atrás. En el Canadá, los Estados Unidos y muchos países de la Europa occidental, han hecho, desde la última guerra, un gran avance. "Muchos autores creen, en cambio —escribe el profesor—, que la India, Indonesia y muchos otros países en el mismo período, han retrocedido".

Este hecho ha creado, en la guerra ideológica de nuestros días, entre países libres y países comunistas, una gran plataforma a favor de esta última ideología. Los comunistas afirman que los países subdesarrollados son el talón de aquiles del capitalismo. Pero esto es otra falacia. Las revoluciones no han sido obra decisiva del hombre. Los hombres situados en la mayor miseria, no se han sublevado jamás. Las revoluciones triunfantes del pasado se han producido sobre la base de cierto progreso económico. Pero los comunistas no cejan en su propaganda y proponen a los subdesarrollados "saltarse la etapa del capitalismo" y pasar, por tanto, de la pura y simple inanidad actual, a un tipo de economía planificada y centralizada. Pero este salto ¿cómo será posible hacerlo? ¿Cómo será posible emprenderlo sin dinero, ni técnicos, ni obreros? Aquí tenemos el caso de Argelia, país hoy independiente, en el que todo lo francés es considerado con horror, pero que no puede hacer nada sin que el país con el que ha hecho la guerra le preste dinero y maestros y profesores y dé a sus escuelas un sentido positivo determinado. Y ¿qué diremos de aquellos que en la agrupación de países por su nivel de desarrollo realizada en 1954 por Stanley, fueron considerados intermedios —caso de la Argentina y muchos otros— y que hoy la O.N.U. considera francamente subdesarrollados? Así, pues, este enorme problema del subdesarrollo es totalmente empírico y muy inaferrable. Algunos países ascienden y caminan hacia adelante otros, tienen una tendencia a caer y a andar hacia atrás. Unos suben cada día más: son siempre los mismos; otros, bajan cada día más, sin que obedezcan, sin embargo, a una ley general: De manera, pues, que lo más puesto en razón será andarse con un poco de cuidado. Sobre este inmenso panorama es imposible proyectar una ley general. No hay ningún país que sea igual, ni que tenga las mismas condiciones objetivas, ni que el porvenir sea semejante. Esta comprobación que el profesor Samuelson repite con muy buen acuerdo hasta la saciedad, es importante, al menos para contrarrestar, en lo posible la bobaliconería que absorbe la propaganda con gran facilidad. Lo que sucederá no son los economistas los que lo saben, sino las personas que hacen la economía por el mero hecho de respirar. Si estas personas se desarrollan, el avance será visible, tan visible que los economistas lo complicarán y obscurecerán.

Posible viaje del Papa a América

(Viene de primera página)

impartió a todos su bendición.

NOMBRAMIENTO

Ciudad del Vaticano. — Su Santidad el Papa ha nombrado prefecto de la Sagrada Congregación de Religiosos al Cardenal Hildebrando Antoniutti, antiguo Nuncio Apostólico en España.

El Cardenal Antoniutti sucede en dicho cargo al Cardenal Valeri recientemente fallecido.

MAS NOMBRAMIENTOS

Ciudad del Vaticano.— El Santo Padre ha nombrado ocho nuevos consultores de la Sagrada Congregación para la Iglesia Oriental. Entre ellos figura el español P. Anastasio Gutiérrez.

¿VIAJARA A AMERICA?

Lima. — El embajador extraordinario de la Santa Sede en las ceremonias de transmisión de poderes de la presidencia de la República, monseñor Armando Lombardi, ha declarado a su llegada a Lima que es muy probable que el Papa, Paulo VI, realice una visita a Hispanoamérica.

"En el caso de que este viaje tenga lugar, S. S. iría primero a los Estados Unidos."—Efe.

La limpieza contribuye a la higiene y a mantener la salud de los tuyos. Limpia tu pueblo. Que las calles, paseos y plazas tengan un agradable aspecto.

Hoy se celebrarán elecciones en Marruecos

Una red de espionaje búlgara ha sido descubierta en el Iraq

Rabat.— Mañana, domingo, se celebrarán en Marruecos las elecciones municipales.

El Ministerio del Interior ha hecho público un comunicado sobre la retirada de algunas candidaturas, ninguna de las cuales es válida, ya que se han hecho después del plazo previsto. En cuanto al boicot anunciado, se recuerda que el ministro del Interior está dispuesto a actuar con mano firme para evitar toda clase de maniobras o calumnias e impedir toda clase de fraudes.

RED DE ESPIONAJE

Bagdad.— Según ha revelado el director de los Servicios de Seguridad del Irak, súbditos búlgaros empleados en la construcción del aeropuerto de Bagdad, formaban en una red de espionaje en favor del dirigente kurdo Barzani. La red estaba dirigida por el primer secretario de la Embajada búlgara, que ha sido expulsado en unión de otros diplomáticos.—Efe.

DETENIDOS

Beirut.— El coronel Yasem Aluan y el capitán El Maari, los dos principales responsables del complot del 18 de Julio en Siria, han sido detenidos, según anuncia "Radio Damasco".—Efe.

HOY, XX FESTIVAL - HOMENAJE DE BURGOS EN FAVOR DEL ASILO DE ANCIANOS DESAMPARADOS

Ya se encuentran en Burgos los diestros Rafael Chacarte y Guillermo Carvajal, que, con Pedrosa, actuarán en el festejo

Este será presidido por la Reina de la Prensa y su Corte

Entre el público se sorteará un total de 119 regalos

Mucho antes de abrirse ayer tarde las taquillas, ya numerosas personas esperaban para adquirir su localidad del gran festival-homenaje que Burgos dedica anualmente al Asilo de Ancianos Desamparados y a los ancianitos que en él han recibido cobijo maternal.

Dado el cúmulo de las localidades despachadas en las primeras horas de funcionamiento de las taquillas, cabe augurar que el gran festejo de caridad organizado por la Asociación de la Prensa y DIARIO DE BURGOS, con el patrocinio de la Caja de Ahorros del Círculo Católico de Obreros, constituirá otro nuevo y señaladísimo éxito que permita llevar a aquel benemérito Centro la muestra más elocuente del cariño de la ciudad hacia los ancianitos desvalidos y la benemérita institución que los acoge.

Por otra parte podemos anticipar que ya se encuentran en Burgos los tres valientes matadores de toros que componen el soberbio cartel del festival. Rafael Pedrosa, Rafael Chacarte y Guillermo Carvajal, generosos protagonistas de esa bellísima fiesta de arte y de caridad, vienen dispuestos a derrochar su gran clase torera y a ofrecer, al propio tiempo, así, un elevado premio a los burgaleses que acudan a la Plaza de Toros. Y como los tres tienen calidad, valentía y posibilidades de hacerlo, de ahí que pueda también garantizarse el éxito artístico; es decir, que el público saldrá plenamente satisfecho del festejo.

Señalemos, asimismo, que todavía se han recibido más testimonios de simpatía y colaboración; así, el simpático donativo de veinte pesetas de los carteros urbanos que aparte de adquirir otras tantas localidades, han abonado por ellas no solo su propio importe sino un sobreprecio simbólico, de una peseta, para contribuir aún más, a los benéficos fines del festival. Hermoso ejemplo, como el de la Farmacia García Reol, renunciando a sus derechos por botiquín. Don Benjamín Turiño nos ha remitido otro donativo, de cincuenta pesetas; don Marcelo Palacios y señora, 50 pesetas. don Nazario González 4 botellas de moscatel Lostau, para el sorteo entre el público, con lo cuál el número de regalos que serán sorteados alcanza la suma de 119. ¡Todo un record!

Así, pues, ha quedado ultimado, de momento, el admirable poema de caridad en el que autoridades, Corporaciones, entidades, comerciantes y particulares, la ciudad toda, en suma, se disponen a rendir homenaje al Asilo de Hermanitas y a los ancianos desamparados.

CARVAJAL ENCABEZARA LA TERNA DE DIESTROS

Interesa aclarar, para los aficionados y público en general que asistirá al magno festival de esta tarde, que el orden de actuación de los tres matadores de toros que integran el cartel es el siguiente, por antigüedad de su alternativa:

Primero: GUILLERMO CARVAJAL
Segundo: RAFAEL PEDROSA
Tercero: RAFAEL CHACARTE

LOS NOVILLOS DE ENCINAS FUERON DESENJAULADOS AYER

A las seis de la tarde y en los corrales de nuestra plaza, con asistencia de buen número de aficionados, se efectuaron las operaciones de desenjaule de los seis bonitos novillos de don Ignacio Encinas, que serán corridos en el festival de la tarde.

Los bureles, muy encastados, con cómodas cabezas y apropiados para el carácter benéfico del festejo, gustaron a cuantos admiraron su salida de las jaulas.

De idéntico hierro fueron seis bureles estoqueados recientemente en la plaza de Palencia y que dieron un magnífico juego, siendo cuatro de ellos desorejados. Si estos hacen idéntica pelea, la diversión la tenemos garantizada.

EL PROGRAMA DE LA JORNADA

A mediodía, después del diario hablado de Radio Nacional, el crítico taurino de Radio Castilla, don Amando Vallejo, dedicará una charla especial dedicada a la gran fiesta de caridad.

A las cuatro se concentrarán en la Diputación la Reina de la Prensa Mary Loly Olano Moliner, con su Corte, integrada por las señoritas Adela Cardona Domingo, Victoria López Botín, Pili Sancho Riu y Conchita Urraca Moliner, así como las damas de honor, doña María del Rosario Ruiz de Villalaín, doña María de los Angeles Arce de Espinosa, doña Carmela Vicente de Landa —primera «Reina» de la Prensa— y doña María-Francisca Plaza de Rodríguez-Cobos, las cuales, con representantes de la Asociación de la Prensa y DIARIO DE BURGOS, se trasladarán, después, en vistoso cortejo formado por distintos vehículos cedidos por el capitán general de la región, Diputación provincial, Garaje Vitoria, Caja de Ahorros del Círculo Católico de Obreros y Comercial Velo-Moto, hacia el Asilo de Hermanitas, para recoger a la representación de ancianitos que acudirán al festejo. La comitiva, encabezada por los alféreces de Caballería don Fernando Baseil y don Amando Rojo —que darán escolta de honor a la «Reina» de la Prensa y a su Corte—, se dirigirá ya hacia la plaza con los ancianitos, que ocuparán el palco generosamente cedido por el gobernador civil y jefe provincial del Movimiento, señor Perlado Cadavieco.

Durante el festejo será servido a los ancianitos un refrigerio, ofrecido por el Ayuntamiento, así como otros obsequios donados por el gobernador civil, en gentil rasgo ya tradicional.

Terminado el festival, se reorganizará la comitiva, de regreso al Asilo y después los diestros, madrinas y damas de honor y organizadores serán objeto de un delicado agasajo por la sociedad «Salón de Recreo», en sus salones.

Por último, a las diez de la noche y en el despacho del notario de este ilustre Colegio, don José María Ilundain, se celebrará el sorteo de los regalos donados por autoridades, Corporaciones, entidades, comerciantes y particulares.

En fin, ese es el programa para esta jornada de emotivo homenaje de Burgos a los ancianos desamparados, acogidos al Asilo de Hermanitas.

Ellos y la institución que tan maternalmente les acoge, esperan mucho de los burgaleses. Y estamos seguros de que, una vez más, estos corresponderán con largueza, unánimes y caritativos, en la plaza de toros y en las calles por donde desfile la caravana automovilística hacia el coso taurino y de regreso al Asilo.

Las impresiones que tenemos no pueden ser más optimistas. Porque no en balde Burgos siempre ha sabido corresponder de modo espléndido a todas las empresas caritativas y, en especial, para con el festival y a beneficio del Asilo de Hermanitas, festejo que hoy, justamente, cumple su vigésimo aniversario.

MARY-LOLY OLANO Y MOLINER, "REINA" DE LA PRENSA

RELACION DE PREMIOS PARA EL SORTEO ENTRE EL PUBLICO

1.—Una bicicleta, del Excelentísimo Ayuntamiento.
2.—Una máquina de coser, de la Excelentísima Diputación.
3.—Un chaleco de punto, para caballero, de Camisería Ortega.
4.—Pitillera y billetero, de piel, de la Cámara de Comercio.
5.—Un balón de plástico, de Hijos de Riu S. L.
6.—Un balón de plástico de Hijos de Riu S. L.
7.—Termómetro de mesa, de Optica Internacional.
8.—Un par de medias y uno de calcetines, de Galerías Marvi
9.—Id.
10.—Id.
11.—Id.
12.—Id.
13.—Id.
14.—Una mantelería, de Tejidos Domiciano.
15.—Un costurero, de Almacenes Nati.
16.—Id.
17.—Id.
18.—Una cartilla, de 25 pesetas, de la Caja de Ahorros Municipal.
19.—Id.
20.—Id.
21.—Id.
22.—Id.
23.—Id.
24.—Id.
25.—Id.
26.—Id.
27.—Id.
28.—Id.
29.—Id.
30.—Id.
31.—Id.
32.—Id.
33.—Id.
34.—Id.
35.—Id.
36.—Id.
37.—Id.
38.—Una caja, de 12 pastillas, de jabon de baño, de Droguería Evelio.
39.—Una pluma estilográfica de Hipos de Santiago Rodríguez.
40.—Un niki de niño, de la Casa Blanca.
41.—Id.
42.—Id.
43.—Id.
44.—Un juego de sartenes de lujo, de Hijos de Moliner.
45.—Un plato artístico, de la Excelentísima Sra. Condesa de Castilfalé.
46.—Un niki de lana, de caballero, de la Buena Marcha.
47.—Un corte de traje para caballero de Almacenes Simeón
48.—Un corte de vestido estampado de Tejidos Domingo.
49.—Una cafetera eléctrica, de la Electricidad Industrial.
50.—Dos botellas de sidra Pelayo, de El Buén Género.
51.—Id.
52.—Id.
53.—Dos botellas de sidra extra, Arias de Ultramarinos Casado.
54.—Id.
55.—Id.
56.—Dos botellas de Champagne Leblanch, de Pascual Hermanos
57.—Id.
58.—Id.
59.—Id.
60.—Id.
61.—Id.
62.—Un par de gafas de sol, de Optica Nacional.
63.—Un corte de vestido, de Tejidos Revilla
64.—Una mesa, modelo 24, con tablero Formica de Fábricas Lucía-Hombría, S. A.
65.—Un molinillo eléctrico, de Casa Battaner.
66.—Una manta, de la Casa de las Mantas
67.—Un niki, de Casa Magariño.
68.—Un par de gafas de sol, c. científico de Optica Izamil
69.—Un reloj-calendario, de pulsera de Casa Pérez-Cecilia
70.—Dos botellas de mosto Palacio, de D. Luciano Uribarri.
71.—Id.
72.—Id.
73.—Id.
74.—Id.
75.—Id.
76.—Dos jaboneras y un cepillo de cabeza, de Ignacio Palacios, S. A.
77.—Id.
78.—Dos jaboneras y un cepillo de uñas, de Ignacio Palacios, S. A.
79.—Una jabonera y un cepillo de cabeza, de Ignacio Palacios, S. A.
80.—Una jabonera y un cepillo de uñas, de Ignacio Palacios, S. A.
81.—Id.
82.—Id.
83.—Id.
84.—Id.
85.—Un estuche de belleza, de Perfumerías Oriente
86.—Un corte de vestido, de Tejidos La Esfera
87.—Un cenicero artístico, con figuras de metal, de Papelería Sedano
88.—Un bolso de señora de Mercería Los Chicos
89.—Una muñeca típica, de artesanía, de don José Roberto Santamaría Alvarez
90.—Un niki, de Novedades Eduardo
91.—Un jarrón artístico, de Casa Colón
92.—Un plato artístico, de Sucesores de Valdivielso
93.—Una cartilla, de 50 pesetas, de la Caja de Ahorros del Círculo Católico de Obreros
94.—Id.
95.—Id.
96.—Id.
97.—Id.
98.—Id.
99.—Id.
100.—Id.
101.—Id.
102.—Id.
103.—Id.
104.—Id.
105.—Id.
106.—Id.
107.—Id.
108.—Id.
109.—Id.
110.—Id.
111.—Id.
112.—Id.
113.—Id.
114.—Id.
115.—Id.
116.—Id.
117.—Id.
118.—Dos botellas de Moscatel Lustau de Nazario González
119.—Id.

ADELA CARDONA DOMINGO

PILI SANCHO RIU

VICTORIA LOPEZ BOTIN

CONCHITA URRACA MOLINER

Toros

Tres orejas y un rabo le concedieron ayer a "El Cordobés", en Santander

Ostos ha entrado ya en un período de franca mejoría

Lisboa. — En Campo Pequenho se celebró anoche la "Tourada Portuguesa" a beneficio del personal de la televisión portuguesa, corriéndose seis toros de Joaquín Grave.

El rejoneador Alfredo Conde tomó la alternativa y fue aplaudido. Juan Nuncio, Manuel Conde y Mestre Batista oyeron palmas en sus actuaciones.

Actuaron los "forcados" amadores de Monter-o-Novo y de Lisboa, dos de los cuales pasaron a la enfermería, mientras que otro ingresó en un hospital. Por un incidente surgido entre barreras el grupo de Montemor-o-Novo ha sido sancionado con la prohibición de actuar en ruedos portugueses durante un mes.

LAS CORRIDAS DE AYER

Valencia. — Séptima corrida de feria. Entrada regular. Seis toros de Tabernero de Paz, bien presentados, pero huídos y sosos. Curro Girón, ovación y vuelta en uno y ovación, una oreja y vuelta en el otro. Luis Segura, ovación en los dos. Antonio Medina, ovación, petición de oreja y vuelta en el tercero y mal en el último. Escuchó los tres avisos y el toro fue devuelto a los corrales. El público aplaudió a Medina, que se retiró llorando al callejón.

—Santander. — Segunda de abono. Lleno. Toros de Antonio Pérez de San Fernando, buenos en general, a excepción del quinto. Manuel Capetillo, ovación, vuelta y saludos en el primero y ovación, dos orejas y vuelta en el cuarto. "El Viti", ovación, una oreja y vuelta en el segundo y ovación en el quinto. "El Cordobés", ovación, una oreja, vuelta y saludos en el tercero y gran ovación, dos orejas, rabo y vuelta en el último.

A JAIME OSTOS LE FUE RETIRADO AYER TOTALMENTE EL APOSITO

Zaragoza. — El diestro Jaime Ostos, a primera hora de la mañana, fue trasladado al quirófano de la clínica de San Ignacio en que se encuentra, a fin de quitarle totalmente el apósito de la herida. El objetivo se logró muy satisfactoriamente y el apósito pudo ser extraído con gran facilidad.

Terminada la cura el doctor Val Carreres, se mostraba muy satisfecho y manifestó que la herida presentaba el mejor aspecto y que el estado general del paciente es francamente satisfactorio y que aquélla continuaba su período de recuperación.

En cuanto a un posible traslado a Madrid del diestro no se piensa en ello por ahora. El propósito de Jaime Ostos y de sus familiares es continuar en manos del doctor Val Carreres, hasta que la herida esté totalmente curada y, a mediados de Agosto, trasladarse al balneario de Panticosa, en el Pirineo aragonés para reponerse totalmente en aquel clima.—Cifra.

GRATITUD DE OSTOS

Zaragoza. — El matador de toros Jaime Ostos, que ha entrado ya en período de franca mejoría, ha facilitado en la clínica donde se encuentra una nota, en la que expresa su gratitud a cuantos se han interesado por su estado.

Dice así:

"Son tantas y tan diversas las atenciones recibidas y las demostraciones de afecto y de interés de que he sido objeto durante este período crítico de mi dolencia, que me siento realmente abrumado por la consideración de no poder corresponder a todos, individual y particularmente, como sería mi ferviente deseo.

En la imposibilidad material de hacer llegar a cada una de las personas que se han interesado por mi estado la expresión de mi profundo reconocimiento, desearía hacerlo constar, al menos por estas líneas, en las que, al propio tiempo que expreso emocionadamente a todos mi vivísima y eterna gratitud, les ruego que me perdonen si no lo hago en aquella forma individual que hubiera querido. Junto a los recuerdos amargos de mi gravísima cogida y de mi lucha con la muerte, pervivirá siempre en mi memoria como el mejor de los consuelos y hasta como fuente de satisfacciones esa serie inacabable de atenciones, de llamadas, de telegramas y de ofrecimientos, todo generosidad y simpatía, recibidas de personas de toda condición y desde todas partes y, muy especialmente de personas de esta hidalga tierra de la Virgen del Pilar, a la que me siento ya vinculado indisolublemente para siempre con mi eterna gratitud.—Jaime Ostos Carmona.

MUERE AHOGADO UN NOVILLERO

Madrid. — Murió ahogado en una piscina madrileña el matador de novillos Antonio Gutiérez Linares, de 19 años de edad, natural de Moral de Calatrava (Ciudad Real) con residencia en el pueblo de Valenzuela de Calatrava, de la misma provincia.—Cifra.

¡COMO UNA OBRA DE ARTE!
Según sus impresos
editados en
Talleres Graficos
Diario de Burgos

PASATIEMPO

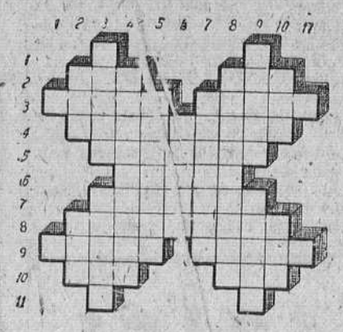

HORIZONTALES.— 1: Consonantes.— 2: Río español, afluente del Suances. Tanto.— 3: Reparar, observar. Capital europea.— 4: En plural, uso metódico de todos los medios necesarios para curar una enfermedad.— 5: Planchas delgadas de metal.— 6: Quitar la vista. — 7: Arrójalas.— 8: Cambiósenos de lugar.— 9: Maderos horizontales que sirven para sostener el techo de las galerías en las minas. Acostumbrada. — 10: Gana de beber. Apócope de santo.— 11: Símbolo químico. Letra.

VERTICALES.— 1: Punto cardinal. Cien.— 2: Preposición. Adverbio.— 3: Embarcación ligera de remos. El plural, cabello levantado sobre la frente.— 4: Astucia, prudencia.— 5: Conjuntos de cosas puestas unas sobre otras.— 6: Pan desmenuzado, humedecido con agua y frito.— 7: Lugares en que los presos cumplen condenas superiores a las de arresto.— 8: Venceríamos.— 9: Habites. Consuelo, alivio en los trabajos.— 10: Flor. Preposición.— 11: Consonante y vocal.

SUCESOS

Sundsvall, (Suecia). — La ciudad de Hary, del Siglo XVI, ha quedado destruida casi totalmente por un incendio.

PERECE UN TRACTORISTA

Córdoba. — Ha resultado muerto Sebastián Parra Alós, de 50 años. Intentó dejar aparcado el tractor con remolque que conducía en la calle del Coronel Cascajo, de pronunciada pendiente, en la localidad de Almodóvar del Río. El remolque iba cargado con 3.500 kilos de garbanzos y adquirió velocidad, cuesta abajo. Al intentar detenerlo, el conductor cayó debajo y murió instantes después. — Cifra.

Un niño de diez años enfermero de su madre cuando ésta dio a luz repentinamente

Long Beach (California, Estados Unidos). — Un niño de diez años de edad ha actuado de practicante y enfermero de su madre, cuando ésta dio a luz un niño repentinamente.

La policía de Long Beach ha dado cuenta de que la parturienta, Betty Nicoll, de treinta años de edad, cuando comenzó a sentirse indispuesta, mandó a otro hijo suyo, de once años, en busca de un médico. Entre tanto, éste buscaba al doctor, la madre dio a luz con ayuda de su otro hijo.

TAMBIEN EN NIZA HAY SEISMOS

Niza (Francia). — Los habitantes y los turistas de la Riviera francesa han salido despavoridos a las calles de esta ciudad y de otras localidades cercanas, al producirse dos temblores de tierra en las primeras horas de hoy.

Los temblores se dejaron sentir poco después de las seis de la mañana. No se han registrado daños materiales. — Efe.

DERRUMBAMIENTO MINERO Y SUPERSTICION

Carletonville (Africa del Sur). — Cinco mineros muertos y otros tres sepultados es el balance de un derrumbamiento producido en unos yacimientos auríferos.

Equipos de salvamento tratan de alcanzar el lugar en el que se encuentran sepultados tres mineros.

Desde el pasado día ocho parece que pesa una maldición sobre estas ricas minas de oro y la superstición se va extendiendo entre los operarios e indígenas. A partir de esa fecha se vienen sucediendo catástrofes que ya han costado la vida a ocho personas en tan corto período de tiempo. — Efe.

HEROICO SALVAMENTO

Alcalá de Guadaira.—Con grave riesgo de su vida, Andrés Delgado Torrecilla ha logrado salvar la vida de dos niños que habían caído a un pozo. Sin más medios para utilizar que sus propios brazos y piernas, apoyando los codos en las paredes del pozo, Andrés Delgado consiguió extraer con vida a los pequeños Antonio Sánchez Núñez, de once años, y Luis Blanco Galán, de igual edad. Andrés quedó en tal estado de inferioridad física que hubo de serle aplicada la respiración artificial. Los pequeños padecen lesiones de pronóstico reservado.—Cifra.

INCENDIO EN UN HOTEL

Granada. — Comunican de Lanjarón que esta madrugada se declaró un incendio en el Hotel París, enclavado en la avenida de dicho pueblo. Las llamas alcanzaron rápidamente grandes proporciones y los huéspedes, que se hallaban durmiendo, al despertar abandonaron el hotel en ropas menores. El vecindario en masa acudió para colaborar en los trabajos de extinción que llevaron a cabo los bomberos de Granada. Las pérdidas son muy elevadas. Parece ser que el hotel no estaba asegurado.—Cifra.

IMPORTANTE SOCIEDAD INTERNACIONAL DE PIENSOS COMPUESTOS

desea ponerse en contacto con personas interesadas en la distribución y venta de sus productos

EXIGIMOS MUCHO PERO DAMOS MUCHO MAS
CONDICIONES ECONOMICAS EXTRAORDINARIAS
CALIDAD Y SERVICIO SIN COMPETENCIA

Escriba con referencias y detalles, solicitando entrevista personal al N.º 440 "AVANCE", APARTADO DE CORREOS 140. BURGOS

En aquel tiempo...

"Dame cuenta de tu administración" (San Lucas XVI, 2)

"En aquel tiempo: Dijo Jesús a sus discípulos esta parábola: "Un hombre rico tenía un administrador que fue acusado delante de él de que había disipado su fortuna. Lo llamó y le dijo: "¿Qué es lo que oigo de ti? Dame cuenta de tu administración, porque no quiero que administres más mi fortuna". Entonces el administrador se dijo a sí mismo: "¿Qué haré yo, ya que mi amo me quita el cuidado eu sus bienes? No puedo cavar las tierras; me da vergüenza pedir limosna. Ya sé lo que haré para que, cuando quede cesante, haya quien me reciba en su casa". Llamó, pues, uno por uno a los deudores de su amo y dijo al primero: "¿Qué debes a mi amo?" "Cien barriles de aceite", respondió. Díjole el administrador: "Ahí tienes tu obligación; siéntate presto y haz una de cincuenta". Enseguida, dijo al otro: "¿Y tú qué le debes?". Este respondió: "Cien medidas de trigo". "Toma —dijo el administrador— tu débito y haz uno de ochenta". El amo elogió a este administrador infiel por haber obrado con tanta habilidad; porque los hijos del siglo son más astutos en el manejo de los negocios que los hijos de la luz. Y yo os digo también: "Emplead las riquezas terrenales en ganaros amigos que, cuando faltéis, os reciban en las mansiones eternas".

REFLEXIONES

Van pasando los días de Jesús sobre la Tierra. Ha llegado el tercer año de su vida pública y está ya próxima la Pascua en la que había de ser inmolado como víctima propiciatoria por los pecados del mundo que sea la norma de nuestra vida, ha predicado las parábalas de la misericordia y, a continuación, expone la parábola del mayordomo infiel que acabamos de leer en el Evangelio.

¡Qué lección tan maravillosa hay en esta parábola! ¡Cómo la hemos de tener presente durante toda nuestra vida! Meditemos los términos de la parábola. El señor rico es, sin duda alguna, el mismo Dios. El es el dueño y señor de cuanto existe. Todo es propiedad suya. La tierra que pisamos y nos sirve de morada, el aire que respiramos, el agua que fertiliza la tierra, los frutos que ésta produce; todo, absolutamente todo es propiedad de Dios.

Ese administrador somos todos y cada uno de nosotros, a quienes Dios da todas estas cosas que poseemos, pero no con dominio absoluto y total sino como meros administradores, para que nos sirvamos de ellas en tanto en cuanto nos sirvan para nuestra conservación aquí en la Tierra y así alcanzar el Cielo.

Y del uso que hagamos de ellas nos ha de pedir estrecha cuenta el día de nuestra muerte.

Por eso hemos de preguntarnos con frecuencia ¿Qué uso hacemos de esas riquezas que Dios ha puesto en nuestras manos? ¿Las usamos para nuestra santificación y para que nos ayuden a conseguir nuestro último fin o, por el contrario, abusando de ellas, las dilapidamos gastándolas en obras de perdición?

Con pena grande tenemos que confesar que hoy el mundo, como el mayordomo de la parábola, hace muy mal uso de esos bienes que Dios ha puesto en sus manos, porque olvidando que es sólo administrador de los mismos, obra como si fuese dueño absoluto de ellos y así los derrocha en obras de perdición y de pecado.

Pues en este día aprendamos la lección que nos da el Evangelio. Pensemos que todo cuanto existe es de Dios, que nosotros somos meros administradores y que un día nos han de pedir estrecha cuenta de esos bienes que Dios ha puesto en nuestras manos y empleémoslos en obras de santificación y, así como el mayordomo infiel se valió de las riquezas de su amo para procurarse un bien material, procuremos nosotros, servirnos de ellas, poniéndolas al servicio del pobre y del necesitado y teniendo presente aquella frase de un filósofo pagano que creo haberos ya recordado y que nos dice: "Sólo tengo lo que he dado", demos a manos llenas, con generosidad, para que esos bienes así dados, los hallemos centuplicados en la gloria.

J. V.

Si otro vehículo ha de adelantar al tuyo, facilita su maniobra. No "hagas carreras". Modera tu velocidad. Guarda tu derecha. Haz con el intermitente o con la mano la señal para que pase o para que conozca un peligro que sólo tú puedes observar.

Vida religiosa

SANTORAL

SANTOS DE HOY:
Dominica VIII de Pentecostés. Ss.: Nazario, Celso, Víctor, mrs.; Inocencio, papa; Eustaquio, Acacio, mrs.; Sansón, ob.

SANTOS DE MAÑANA:
Ss. Marta, vg., Urbano II, papa, Félix, Faustino, Lucila, Beatriz, Flora, Vg.; Eugenio, Teodoro, Antonino, mrs.; Próspero, Guillermo, obs.

Misa de tercera clase y color blanco de Santa Marta, segunda oración de la conmemoración de Ss. Félix y compañeros, tercera Et famulos.

SANTOS DEL MARTES
Ss. Abdón, Senén, Rufino; Máxima, Segunda, vgs., Julita mrs.

Misa de la dominica VIII de Pentecostés o de la conmemoración de San Abdón y Senén.

CULTOS

MERCED. — Novena en honor de San Ignacio de Loyola.

Por la tarde, a las ocho, rosario, novena y bendición, al final se dará a besar la reliquia del Santo.

ASILO DE HERMANITAS. — Novena a Santa Marta. Todos los días a las seis.

SAN COSME Y SAN DAMIAN: La Adoración Real y Perpetua del Sumo Sacramento celebrará mañana su función mensual con los siguientes cultos:

Por la mañana, a las nueve, misa de comunión general; por la tarde, a las ocho, función eucarística.

COMUNIDAD DE CALATRAVAS DEL REAL MONASTERIO DE SAN FELICES: Jubileo de las Cuarenta Horas, que tendrá lugar los días 30 y 31 de Julio y 1 de Agosto, en la forma siguiente:

Los tres días habrá misa a las diez y media y a continuación se expondrá S. D. M.

Por la tarde, a las seis y media, estación, santo rosario y sermón, que estará a cargo del Rvdo. Padre Jesús Iraola (franciscano).

Terminarán los cultos con motete y reserva.

El día 1, festividad del Santo titular, por la tarde habrá procesión por el interior del templo y a continuación Salve y veneración de la reliquia del Santo.

Hay concedidas indulgencias en la forma acostumbrada.

SAN GIL. — Novena de la Reparación.

Por la mañana, misa de ocho con el ejercicio de la novena. Por la tarde, también a las ocho, exposición y bendición de Su Divina Majestad. La predicación de los tres días correrá a cargo del Rvdo. Padre Revilla, del Seminario de Misiones.

AGUSTINAS DE SANTA DOROTEA. — Septenario a San José de la Montaña, desde el 29 de Julio al 4 de Agosto.

Por la mañana a las ocho y a las nueve, misas de comunión general con ejercicio del septenario.

Por la tarde, a las ocho, rosario y oraciones de los Dolores y Gozos de San José de la Montaña, sermón por el canónigo don Isidoro Díaz Murugarren, exposición, estación, bendición, reserva e Himno final, con renovación de la reliquia.

Reunión de la Junta Rectora de la Unión Territorial de Cooperativas del Campo

Bajo la presidencia de D. Víctor Barbadillo, ha celebrado su reunión mensual reglamentaria la Junta Rectora de la UTECO.

El jefe de UTECO informó ampliamente sobre el alcance de la Orden Ministerial de Agricultura del pasado día 25 de Junio sobre el cambio de estructuras de las explotaciones cerealistas. A los importantes beneficios que la citada disposición concede, pueden acogerse inmediatamente nuestras Cooperativas de Explotación en Común y, en breve plazo, las del Campo que constituyesen agrupaciones de labradores dentro de su seno.

Asimismo se refirió a la próxima visita del jefe nacional de la Obra Sindical de Cooperación que, en solemne acto, entregará a quince cooperativas los préstamos que les han sido concedidos por el Patronato de Protección al Trabajo por una cantidad total de pesetas 18.900.000.

A continuación explicó con todo detalle sus impresiones sobre el reciente viaje realizado a las provincias de Zaragoza y Lérida para estudiar las explotaciones frutícolas de las mismas, hoy a la cabeza de España y aún de las más importantes de Europa. Expuso la extraordinaria impresión que le produjeron aquellos verdaderos vergeles que con sistemas de depurada técnica en podas, abonado y tratamientos contra las plagas obtienen rendimientos de hasta 50.000 kilos de fruta por hectárea. Es de todo interés estudiar con detenimiento la posible aplicación de estos métodos a nuestra provincia con la explotación de variedades que se adapten al clima y suelo de Castilla.

Se dio cuenta en esta misma reunión de las becas concedidas a hijos de cooperativistas para su asistencia a los campamentos del Frente de Juventudes en Quintanar de la Sierra, la marcha normal de las operaciones comerciales de UTECO, correspondencia recibida, así como las circulares e instrucciones enviadas a las Cooperativas de la provincia desde la reunión anterior.

AQUI, ARANDA
Capital de la Ribera

LAS FIESTAS DEL 7 DE AGOSTO

Ya están próximas las fiestas que la capital de la Ribera celebra con motivo del 7 de Agosto, en conmemoración de la inclusión de Aranda en el plan de descongestión de Madrid que abrió a nuestra población un amplio campo de desarrollo que aunque hasta ahora no ha tenido efectividad por la larga tramitación y papeleo burocrático preciso hasta aunar todos los diferentes casos que se han presentado, dada la gran cantidad de propietarios y lo dificultosa de la titulación, en fecha breve será ultimado el completo pago del polígono que posteriormente se ha ampliado y se procederá a la puesta en marcha de ese plan en el que tenemos puestas todas nuestras esperanzas.

Cabe a DIARIO DE BURGOS el honor de haber tomado parte activa en la campaña que se hizo en pro de esa inclusión, al igual que lo viene haciendo en todo aquello que redunde en beneficio de la provincia a la que se debe.

Aunque hasta la fecha no nos es dado publicar el programa oficial que está confeccionando la Comisión de Festejos del Ilustre Ayuntamiento por faltar algunos detalles del mismo, podemos anticipar algo sobre lo que el mismo contendrá, ya que se pretenden introducir algunas innovaciones, con el fin de agradar al público, puesto que a él va dirigido.

Las dianas por la mañana de dicho día, es un capítulo imprescindible, pues la alegría de la música al despertar se considera indispensable.

En la parroquia de Santa María, se celebrará una misa en acción de gracias por la inclusión y como nota indicada se considera también imprescindible el que dicho día tengan lugar las inauguraciones de aquellas obras o viviendas que estén en condiciones y creemos que este año serán inauguradas y entregadas las viviendas de los grupos de Santa Catalina que están en disposición de habitarse con lo que se contribuirá a proporcionar a un número determinado de vecinos de su casa propia, paliando de esta forma la gran necesidad de viviendas que se acusa en nuestra población.

Ya se ha establecido la costumbre de que esta fecha se efectúe el cambio, de reinado de las muchachas que sean designadas para el próximo año, mediante la entrega de las bandas de las salientes a las entrantes, lo que no deja de ser un número atractivo y popular.

Parece ser que este año, en vez de celebrarse un espectáculo cómico-taurino-musical, como en años anteriores, se pretende montar una novillada económica, cuyo cartel está pendiente de confirmación.

Después de los toros, la música y una monumental verbena en la Plaza que lleva el nombre de 7 de Agosto, con traca final, serán a grandes rasgos los espectáculos que durante dicho día se celebren, según noticias oficiosas que hemos podido recoger, existiendo alguna duda sobre algunos detalles concernientes a la organización y actuaciones públicas de las fiestas que se encuentran en período de organización y que serán confirmadas en el programa oficial cuando éste se de a la publicidad.

EL MERCADO DE HOY

La impresión general del mercado de hoy es que se ha presentado un poco más flojo que en sábados anteriores.

Los pollos, mercancía fuerte en esta época se comenzaron a cotizar a 40 pesetas kilo, para formalizarse el precio de 35 pesetas kilo y a este precio la gente es natural que se apresure a comprar ¿quién no come pollo a ese precio?

Hay abundancia de ajos y cebollas y comienza a verse abundancia de melones, que a medida que pasen los días irán bajando de precio hasta estacionarse en los habituales de la temporada.

LOS JARDINES DE LA PLAZA DE PRIMO DE RIVERA

Continúan las obras de reforma de estos jardines. Se están levantando los bancos que había para repararlos y colocarlos en otros sitios más apropiados al buen ornato de estos jardines, de acuerdo con la nueva estructura que se va a dar a estos jardines.

También los macizos existentes se están quitando para igualmente adaptarlos al nuevo formato que se pretende dar para una mejor configuración de acuerdo con la reducción que se ha hecho de los jardines.

Las farolas interiores que existían en el antiguo jardín, también se están quitando con la finalidad de situarlas en sitios más asequibles para que den más visibilidad nocturna a estos bellos jardines, que, por descontado siguen siendo los principales de nuestra población.

Esperamos que se intensifiquen estas obras que se están realizando para que en este verano podamos apreciar su total configuración, pues de no acelerarse llegará el otoño y nos quedaremos con las ganas.

¿CUANDO TERMINARAN LAS OBRAS DE PAVIMENTACION?

Aunque en sí las obras de pavimentación de la Plaza de Primo de Rivera a que antes nos referimos, se puede decir que están terminadas, todavía falta embaldosar la parte que está a la entrada del Santuario del Corazón de María, que se encuentra con montones de arena, grava y otros materiales que dificultan el acceso al templo.

Parece que han tomado esto con verdadera calma, pues apenas si se ven un par de obreros entretenidos en estos menesteres y si esta obra no figuraba incluída en el proyecto, no por eso se debe dejar a merced de un por de obreros para cuando lo quieran hacer, sino que es preciso que se complete de una vez o al menos se libre de esos montones de material la entrada al Santuario.

La situación de ese pequeño sector, para el viandante que ve uno y otro día el estado de las obras y que estas no adelantan, produce una mala impresión que a toda costa hay que evitar y se debe de optar por hacerlo o no hacerlo, pero de ninguna manera que sirva de entretenimiento para algunos, de diversión para otros y de obstáculo para todos.

Por lo que parece todavía no se ha hecho entrega provisional de las obras ya terminadas, ya que hasta la fecha no se ha hecho la señalización de los aparcamientos, continuando los vehículos que allí se colocan en la misma anarquía de que hemos hablado en otras ocasiones.

DEFUNCIONES

Hoy esta sección, ausente muchos días, se ve, lamentablemente, ocupada por cuatro defunciones que se han registrado en las últimas veinticuatro horas, cosa rara en nuestra población. Las defunciones a que aludimos, son las siguientes:

Martín Tobes Lázaro, de 45 años, que vivía en la calle de José-María Redondo número 3. Deja viuda e hijos.

Felisa Esteban Buela, mayor de edad, que vivía en la calle de Béjar número 15. Deja hermanos.

Félix Alvarez Sanza, de 51 años, que vivía en la calle del Carro número 15. Deja viuda e hijos.

María Gutiérrez Angulo, de 76 años, que vivía en Fuente Minaya número 36. Deja viudo e hijos.

A todos los familiares de los fallecidos enviamos nuestro sentido pésame.

J. S. J.

Los Balbases

Primera Misa

Solemne y muy extraordinaria fiesta se ha celebrado en esta histórica villa, con motivo de la Primera Misa del Rvdo. P. Antonio Bermejo Vivar, de la Congregación de Padres Salesianos y paisano nuestro.

El miércoles, por la tarde, al anuncio de sonoro repique de campanas, acudió el vecindario e insignias de las Cofradías, a recibir al nuevo presbítero que, entre aclamaciones entusiastas y cánticos llegó al templo, siendo saludado poéticamente por un niño. Una vez revestido de ricos ornamentos, el nuevo sacerdote dirigió a todos fervorosos y cordial saludo y se procedió a la fiesta eucarística.

En la festividad del Apóstol Santiago, actuó con misa solemne, cantada por las jóvenes, bajo la dirección del maestro Rayón, organista de la Catedral de Burgos. Fue padrino eclesiástico, el Rvdo. señor cura párroco, don Feliciano Albillos y ministros, el P. Luis Vivar y don Teodoro López, de la misma Congregación. Ocupó la Sagrada Cátedra el reverendo P. Luis Vivar, tío del misacantano, pronunciando bella y elocuente oración. Al final de la Santa Misa y Te Deum, el nuevo celebrante, por concesión de S. S., impartió a los numerosos fieles la Bendición Papal y a continuación tuvo lugar el besamanos. De padrinos de manos actuaron sus dichosos padres, don Andrés y doña Aurora, industriales.

Los numerosos familiares e invitados fueron obsequiados espléndidamente en los elegantes salones de los padres del nuevo sacerdote, hijo preclaro de este pueblo.

SE VENDE FINCA
con casa nueva. Informes: Publicidad SAN-RE ARANDA DE DUERO

Excursiones PATRI
Autocar 20 plazas
Teléfono, 667
ARANDA DE DUERO

SPAR
Promoción del 29 de Julio al 5 de Agosto
Mermelada SPAR Surtida, bote 260 grs. 5,20
Caramelos SPAR Deliciosos, 100 gramos 3,50
QUESO FRANCES Gruyére, 8 porciones 15,80
Con la compra de uno de los artículos de esta promoción se pueden adquirir:
Cepillos de ropa Tapa de plástico 12,80

De Aquende y de Allende — CRONICA de MIRANDA

INAUGURACION DEL SERVICIO TELEFONICO EN BOZOO Y SANTA GADEA DEL CID

Entre los numerosos pueblos que en la provincia de Burgos, inauguró Su Excelencia el Jefe del Estado, el servicio telefónico, figuran los de nuestro partido judicial, Santa Gadea del Cid y Bozoo.

Existe gran contento entre la vecindad de dichos puntos, por este nuevo servicio, que viene a cumplir una de las más caras aspiraciones de los mismos.

REGRESO

Regresaron de la capital burgalesa los procuradores de los Tribunales, del partido judicial de Miranda de Ebro, don Julio D. Saenz de Buruaga, don Laureano Fernández de Trocóniz y don Domingo Yela, que asistieron el pasado día 26, a los actos de las fiestas patronales del Ilustre Colegio de Procuradores y Asamblea anual celebrada en el palacio de Justicia.

PARROQUIA DE SAN NICOLAS DE BARI.— HOMBRES DE A. C.

Hoy domingo, se celebrará el Retiro espiritual mensual para los hombres de Acción Católica y cursillistas de Cristiandad.

Se celebrará el mismo en el Convento de San Miguel del Monte que regentan Padres de la Congregación de los Sagrados Corazones.

El punto de partida será en la Plaza de España, frente al Ayuntamiento a las siete de la mañana, para los que quieran ir andando.

CAMPEONATO LOCAL DE PELOTA

Hoy, domingo, a las seis y media de la tarde, en el frontón de F.E.T., y de las JONS, se jugarán los partidos siguientes:

I. J. Angulo contra C. Fuente, mano a mano.

Segunda categoría, parejas: Alesanco y Peña contra Marroquín y Mayordomo.

Primera categoría, parejas: Santacruz y R. Rodríguez contra Oscar y y Evaristo.

En este último encuentro de parejas, se enfrentan los dos mejores del actual campeonato y de ganar la formada por Santacruz y D. Rodríguez, lograrán quedar campeones con muchas fechas de anticipación sobre la fecha de terminación del torneo. Pero mal lo han de pasar frente a sus rivales de turno, puesto que Oscar y Evaristo son serios candidatos también para lograr el título. Por esto, auguramos un partido de mucha emoción y juego.

64.000 PESETAS

Son las que lleva ganadas en T. V. E. nuestro convecino don Enrique Martínez, jefe de Telégrafos en nuestra ciudad. Todas ellas en el concurso que se celebra en Madrid los jueves bajo el título de 500 a 500.000.

El próximo jueves, de nuevo veremos al señor Martínez cara a las pantallas, con la lucrativa intención de dar otro envite al montón de pesetas. Suerte y memoria, amigo. Ilóctor.

Que los niños no vivan en un ambiente deprimente: Acostúmbrales a vivir en una casa limpia y en un pueblo limpio, higiénico y alegre.

Campamento diocesano Santa María la Mayor

Día de las Familias

Se comunica a los familiares de los muchachos que componen el segundo turno, que el próximo lunes, día 29, a partir de las ocho y media de la tarde, comenzarán las inscripciones para la excursión que con motivo del "Día de las Familias" se organizará el domingo, día 4. Se ruega a los interesados activen su inscripción, a fin de evitar dificultades en la organización.

CONTRA EL CALOR ES LO MEJOR
aspirar Ozonopino Ruy-Ram mezclado con agua humedeciendo los pisos con bayeta o en pulverizaciones lanzadas a la atmósfera le dejarán un ambiente fresco y sano con un delicioso perfume de bosques, facilitando la respiración en habitaciones reducidas o poco ventiladas. LABORATORIOS RUY-RAM. MADRID.

Significación económica y cultural de la España romana en tiempos de San Pablo

Al considerar los motivos que pudieron influir en la decisión de San Pablo para venir a España, surge inmediatamnete la pregunta: ¿Cuál era la significación y valor económico y cultural de la España Romana en los tiempos de San Pablo?

CIUDADES CELEBRES DE LA ESPAÑA ROMANA DE ENTONCES

El historiador Estrabón, contemporáneo en parte de San Pablo, ricamente informado y de una imparcialidad que nadie puede poner en duda, al tratar de España y de sus ciudades, dice: "Sus ciudades son innumerables, doscientas, según algunos; entre las cuales descuellan por su gloria y poderío Córdoba y Cádiz... Siguelas en esplendor Sevilla y luego Itálica".

ESPAÑA ROMANA RICA EN PRODUCTOS DEL CAMPO

"Goza la Turdetania, prosigue Estrabón, de una opulencia prodigiosa y siendo feracísima y rica en todo género de producciones, duplica todavía su valor con la exportación".

¿QUE PRODUCTOS EXPORTABA ENTONCES LA ESPAÑA ROMANA?

"Se exporta de la Turdetania mucho trigo y vino; aceite en gran cantidad y de la mejor calidad; además cera, miel, pez, mucha grana y minio, tan bueno como el Sinope."

ESPAÑA ABUNDABA EN RICOS METALES

"Toda España abunda en metales. Cosa rara es que una misma tierra de espléndidas cosechas y sea juntamente rica en minas. Cosa rara es, también, que en una reducida comarca se encuentre toda clase de metales..., oro, plata, bronce, hierro..."

MAS DE 40.000 OBREROS EN LAS INDUSTRIAS MINERAS DE CARTAGENA

"No lejos de Cartagena, en un terreno de 400 estadios, trabajan 40.000 obreros, de donde saca el pueblo romano una ganancia diaria de 25.000 dracmas".

¿Qué tiene, pues, de extraño —concluye el P. Villoslada— que un pueblo de tan alto prestigio industrial y comercial, una nación que en pocos años había sabido cincelar en el hierro celtibérico los finos arabescos de la civilización grecorromana, de tanta influencia universal y decisova, encuadrara tan perfectamente en los planes misionales de San Pablo que le determinara a venir a sus tierras considerándolas como el apogeo de su carrera evangelizadora? Según los planes de San Pablo, aquí podrá encontrar ciudades floreciientes y de gran influencia y focos de civilización; sinagogas por donde comenzar y grandes regiones que aún no habían oído hablar del Cristianismo. Por todo ello, San Pablo quiso venir y vino de hecho a España.

HAGASE SOCIO DE CARITAS
Cáritas te ofrece la garantía de que tu sacrificio no será baldío, de que tu limosna cubrirá una necesidad real.

Muebles Muebles Muebles Muebles

Muebles Muebles Muebles Muebles

Muebles Angulo
CALERA, 9 PARRA, 14 BURGOS

Misas dominicales

CATEDRAL	7,30	8,15	9	9,45	10,30	11,15	12	12,45	13,30	19,30	
San Lesmes	7	8	9	10,15	11	12	13	14	19,30		
San Gil	7,30	8	9	10	11	12	13	14	18,30		
San Lorenzo	7,30	8,15	9	10	10,45	11,30	12,15	13	13,45	19	
San Cosme y San Damián	7,30	8,15	9	10	11	12	13	14	19,30		
San Esteban	8,30	9,15	11								
San Julián, S. Pedro y S. Felices	7	8	9	10,30	11,45	13	19				
Santa Agueda	8	9	10	12							
San Pedro de la Fuente	7,15	8	9,15	12							
La Anunciación	7	8	9	10	11	12	13	19			
San Antón (Huelgas)	7	9,15	9,45								
Nuestra Señora de las Nieves	8	10									
Ntra. Sra. La Antigua (Gamonal)	8	10	11,30								
San Juan Bautista (B. Yagüe)	8,30	10	12								
La Inmaculada (B. Militar)	8	9	10	11,15	12	13					
Capiscol	10	12									
Carmen	6	7	8	9	10	11	12	13	14	18,30	
Merced	7	7,45	8,30	9,15	10	10,45	11,30	12,15	13	13,45	18

†

LA SEÑORA

Doña Inocencia García Ibáñez

Falleció en el día de ayer, a los 75 años deedad, habiendo recibido los Santos Sacramentos y la Bendición de Su Santidad

Q. E. P. D.

Su apenado esposo, don Domingo Cabrerizo Miguel (industrial que fue de esta plaza); hermana política, doña Benigna Cabrerizo Miguel; sobrinos, primos y demás familia

SUPLICAN a sus amistades oraciones por el eterno descanso de su alma y la asistencia a las honras fúnebres y funeral que se celebrarán en la iglesia parroquial de la ANUNCIACION, HOY, DOMINGO, a las CINCO de la tarde y seguidamente a la conducción del cadáver al cementerio de San José y el segundo MAÑANA, LUNES, a las ONCE, actos piadosos por los que anticipan las más expresivas gracias.

Casa doliente: Abad Maluenda, 3.

Burgos, 28 de Julio de 1963

†

PRIMER ANIVERSARIO
EL SEÑOR

DON SERVILIO HERMOSILLA PORTUGAL

Falleció en Alicante el día 29 de Julio de 1962, confortado con los Santos Sacramentos y la Bendición Apostólica de Su Santidad

Q. E. P. D.

Su resignada esposa, doña Luisa González; hijos, Carlos, María Pilar y Servilio; hija política, Margarita; nietos; hermanos, don Domingo, doña Natividad y doña Dolores; sobrinos y demás familia

RUEGAN a sus amistades le tengan presente en sus oraciones y la asistencia al funeral que por su eterno descanso se celebrará MAÑANA, DIA 29, a las DIEZ de la mañana en la iglesia parroquial de SAN COSME Y SAN DAMIAN.

Por cuyos actos de piedad les quedarán muy agradecidos.

Burgos, 28 de Julio de 1963

†

Las misas gregorianas que darán comienzo mañana lunes 29 de Julio, a las ocho y media, en la capilla del Santo Cristo, de la Catedral, serán aplicadas por el eterno descanso del alma de

Don Santiago Sáiz Marcos

Que falleció el día 10 de Julio

Q. E. P. D.

LA FAMILIA agradecerá la asistencia a alguno de dichos actos.

Burgos, 28 de Julio 1963.

DEPORTES

Ciclismo

Ha sido designado el equipo español que participará en los campeonatos del Mundo

Hoy se disputa el VIII campeonato de España de aficionados, por regiones

Madrid.— La Federación Española de Ciclismo, ha designado el equipo de corredores que representando a España tomarán parte en los próximos campeonatos del Mundo.

El equipo es el siguiente: José Pérez Frances, Fernando Manzaneque, Federico Martín Bahamontes, Angelino Soler, Antonio Gómez Moral, Rogelio Hernández, Francisco Suñé y Miguel Pacheco.

Defenderá su título mundial de mediofondo en pista el corredor Guillermo Timoner.

DECEPCION

Palma de Mallorca.— Después de dos meses de preparación, ahora me dicen que no puedo ir a los mundiales tras moto. Así lo ha declarado al periódico "Baleares" el subcampeón español José Escolá, quien se considera muy perjudicado con la decisión federativa.

CAMPEONATOS NACIONALES DE AFICIONADOS

San Sebastián.— Mañana se correrá el octavo campeonato de España ciclista amateur por regiones sobre 108 kilómetros que discurren en lo que antaño fuera el circuito de Lasarte. La salida y llegada se dará a la entrada de San Sebastián.

Definitivametne sólo serán trece las Federaciones Regionales que estarán representadas en el campeonato, en la modalidad de contra reloj.

Los equipos saudrán de tres en tres lotes, a las ocho en punto de la mañana y serán los siguientes:

Navarra, con Iturralde, Ordoqui, Torrillas, Villanueva; Rioja, con Castellanos, Ferrer, Murilla, Sáez; Salamanca, con Coco, Fraile, Hernández e Iglesias; Vizcaya, con Erencazaga, Goyeneche, Isasi y López; Valladolid, con Alonso, Calodrón, Graniega y Ortega; Valencia, con Castellón, R. Sáez, Xifre y Martti; Aragón, con Bonacho, Ezquerra, Ors y Tricas; Cantabria, con Gutiérrez, Perera, Pontón y Vigil; Baleares, con Cerdá, S. Conejo y M. Conejo, y F. Julià; Guipúzcoa, con Aranzabal, Lasa, Ochca y Perurena; Cataluña, con Arbo, Bertrán, Florencio y Provencio; Castilla, con Cifuentes, Mariano Diez, Redondo y Saban, y Asturias, con Casirrord, J. López, López Carril y José Pérez.

PRESELECCION

Madrid.— Como complemento a la noticia facilitada en exclusiva a un redactor de "Alfil", por la Española de Ciclismo sobre la composición del equipo nacional de corredores profesionales que van a representar a España en los próximos mundiales, la misma Federación ha anticipado que a propuesta del seleccionador, señor Saura, hay doce amateurs preseleccionados para las pruebas entre aficionados de dicha competición, pero que el equipo no quedará total y oficialmente confirmado hasta la resolución del campeonato nacional que mañana se correrá en San Sebastián, en la modalidad contra reloj y por equipos regionales.

Los corredores que figuran en la lista federativa son Vicente López Carril, Mariano Díaz, Antonio Saban, José Manuel Lasa, Francisco Mati, Juan Goyenechea, Ignacio Erenozaga, Jesús Aranzabal, José Silloniz, Antonio Sarduy, Luis M. López y José Florencio.

ACLARACION

Madrid.— Para aclarar las noticias circuladas en el sentido de que habían pasado a profesionales, un federativo nacional ha declarado que los corredores ciclistas Elórza, Echeverría, Uriona, Sánchez Camero y López Cano, continúan en la categoría de independientes.

¡TRABAJADORES!

Vista a medida con economía
CORTE TRAJE 399 PESETAS
CORTE CON FORROS 599 PTAS.
En gris, marrón y azul para caballeros, señora y niño. Supercalidad de fábrica. Reunidos. Apartado 622. Barcelona. (Envíos correo reembolso)

incofisa
FINANCIACION AUTOMOVILES
a. bonifaz: 3 burgos

En la primera jornada de los campeonatos nacionales «Juniors» de atletismo no hubo marcas de calidad

Ortiz, de Burgos venció en su eliminatoria de 400 vallas

Madrid. — La primera jornada del campeonato de España de atletismo, categoría juniors, no ha registrado ninguna marca destacable. Quizás influyera en la pobreza de esta jornada, el viento reinante y la mediocre preparación de algunos de los principales participantes.

Los resultados técnicos de esta primera jornada fueron los siguientes:

400 METROS VALLAS

(Primera semifinal)
1, José González, Navarra, 57" 9/10.
2, Luis Sabirón, Zaragoza, 58-1.
3, Ramón Fernández, La Coruña, 59-1.

(Segunda semifinal)
1, Santiago López, Madrid, 57-4.
2, Antonio Cazorla, Barcelona, 58-1.
3, Sebastián Suárez, Zaragoza, 58-1.

(Tercera semifinal)
1, **Jesús Ortiz, Burgos**, 58-5.
2, Cándido Pazos, La Coruña, 5817.
3, Arturo Cerón, Salamanca, 1-01-1

100 METROS

(Primera semifinal)
1, Manuel Parga, Lugo, 10-9.
2, J. A. Pérez Villar, La Coruña, 11-1.
3, J. María Amostegui, Zaragoza, 11-4.

(Segunda semifinal)
1, Francisco Font, Barcelona, 10-9.
2, J. Rodríguez Quinteiro, La Coruña, 11-0.
3, Manuel Salas, Lugo, 11-1.

(Tercera semifinal)
1, J. Luis Sánchez Paraíso, Salamanca, 11-1.
2, Antonio Castañeda, Guipúzcoa, 11-4.
3, Francisco Alvarez, La Coruña, 11-5.

DISCO

(Final)
1, Luis Rodríguez, Madrid, 43,42.
2, Francisco Lasunción, Barcelona, 38,31.
3, José María Gascón, Madrid, 38,29.
4, Luis Balestena, Navarra, 38,02.
5, **Roberto Llarena, Burgos**, 36,96.
6, Julio Calvo, Valladolid, 36,65.

5.000 METROS

(Final)
1, Antonio Gómez López, Madrid, 15-17-6.
2, José María Perau, Lérida, 15-27-2.
3, Jesús de Alba, Palencia, 15-30-6.

110 METROS VALLAS

(Primera semifinal)
1, J. Luis Mata, Tarragona, 15-8.
2, Alberto Rodríguez, Barcelona, 16-1.
3, Ernesto Fernández, Málaga, 22-7.

(Segunda semifinal)
1, Francisco de Dios, Salamanca, 18-3.

200 METROS

(Primera semifinal)
1, Francisco Suárez Garudo, Asturias, 22-0.
2, Manuel Salas, Lugo, 22-7.
3, Francisco Font, Barcelona, 22-8.

(Segunda semifinal)
1, Angel Calle, La Coruña, 21-8.
2, Manuel Parga, Lugo, 22-1.
3, J. Miguel Cervera, Madrid, 22-2.

(Tercera semifinal)
1, J. Luis Sánchez Paraíso, Salamanca, 22-5.
2, F. Antonio Espinosa, Madrid, 22-6.

PERTIGA

(Final)
1, Miguel Consegal, Barcelona, 4,10.
2, Ignacio Sola, Vizcaya, 4,00.
3, Francisco Miranda, Guipúzcoa, 3,40.—Alfil.

BALONCESTO

Ayer salió hacia Moscú el equipo del Real Madrid

Madrid.— Esta mañana ha salido con dirección a Moscú, vía Copenhague, el equipo de baloncesto del Real Madrid para jugar el partido de vuelta de esta competición, con el T. S. K. A., de la capital soviética.

Al frente de la expedición figura el presidente del Real Madrid, don Santiago Bernabeu, con el delegado de baloncesto señor Amascua; director técnico del equipo, señor Ferrándiz; entrenador, señor Hernández y los jugadores Jorge García, Julio Descartin, Jose Ramon Durand, Manuel Sáinz, Arsenio Lope, Rafael Palmero, Carlos Sevillano, Emiliano Rodriguez, Clif Luyk, Bob Burgess y Lorenzo Alocén.

Figuraman, además, entre los expedicionarios, el secretario de la gerencia del club, Agustín Domínguez y los periodistas don Carlos Sentis, director de la Agencia «Efe» y don Nemésio Fernández Cuesta, director de "Marca".

guía facultativa

A. López Gómez
GARGANTA - NARIZ Y OIDOS
Consulta de 11 a 2 y de 4 a 6
Espolón núm. 28. Teléfono 2577

S. Iñigo
MEDICO OCULISTA
Laín Calvo, 17, 1.º - Teléfono 1211
Consulta de 11 a 2 y de 5 a 7

J. Villaquirán García
Médico Estomatólogo del Hospital Militar
Consulta de 1 a 2 y 4 a 6
San Pablo, 20, 1.º. — Tel. 6593

M. Rodríguez García
ESPECIALISTA DE NIÑOS
RAYOS X
Consulta de 12 a 2 y de 4 a 6
San Pablo, 5, 1.º — Teléfono 6627

JOSE ALONSO
MEDICINA INTERNA, CORAZON Y NUTRICION. — RAYOS X
Consulta de 12 a 2 y de 4 a 6
Espolón, 24. — Teléfono 1913

DOCTOR ARTACHO
RADIOLOGO
MEDICINA GENERAL, RAYOS X
Miranda, 6

BENIGNO ANDRADE LOMA
MEDICO
Análisis clínicos
Plaza de Calvo Sotelo, 9. Tel. 5545

José M. de Sebastián
MEDICO
ANALISIS CLINICOS
TRANSFUSIONES
Vitoria, 19, 2.º — Teléfono 2739

E. CARDERO
DIPLOMADO EN RADIOLOGIA
RAYOS X
San Pablo, 22 — Tel. 6027

MARIA TERESA RICA RICA
PROFESORA EN PARTOS
Molinillo, 15. — Teléfono 4771

J. Martín Pardo
Diplomado Escuela Nacional de Tisiología. — Ex-jefe Clínica Hospital Militar. — PULMON Y CORAZON. — Rayos X. — Electrocardiología. — Madrid, 14 2.º. — Telf. 4166

JOSE M. RODRIGUEZ DRIVE
ODONTOLOGO
Avda. Cid, 10 (Edificio Feygon)

M. Calvo Pinillos
Aparato respiratorio
Corazón - Rayos X - Electrocardiografía
Tratamiento de las enfermedades respiratorias por ventiloterapia
Vitoria, 47. — Teléfono 2048

Colman Casasnovas
PARTOS CIRUGIA DE LA MUJER - ONDA CORTA
Consulta de 11 a 1 y de 4 a 7
C/. Miranda, 7 — Teléfono 1232

F. RUIZ VALVERDE
APARATO DIGESTIVO
RAYOS X
General Mola, 12, 2.º derecha
Teléfono 4555

C. RODRIGUEZ SAEZ
Oculista
Consulta: de 1 a 2 y de 5 a 7
Plaza Alonso Martínez, 7, 5.º

Z. CONDE VIVAR
DENTISTA
San Pablo, núm. 6, 1.º. Tel. 6656

L. LOPEZ FERNANDEZ
Del Dispensario Antituberculoso
PULMON-CORAZON - RAYOS X
Valladolid, 2, 1.º - Teléfono, 1557
Conde Jordana, 3

AGUSTIN RIVAS
PARTOS Y ENFERMEDADES DE LA MUJER
Avenida del Cid, 6, 5.º A. Segundo
Edificio Feygon. — Teléfono 2832

L. Escribano Gozalo
CIRUGIA GENERAL
HUESOS Y ARTICULACIONES
Miranda, 3, 1.º, izqda. Telf. 4093

Dr. RENEDO
CIRUGIA VIAS URINARIAS
Concepción, 15, 3.º - De 11 a 1

INSTITUTO MEDICO DE RECUPERACION
MEDICO REHABILITADOR: A. MARTIN - COBOS
POLIOMIELITIS — HEMIPLEGIAS — REUMATISMOS
ACCIDENTES DE TRABAJO
Plaza de José Antonio, 2 — Teléfono 3487

L. RODRIGUEZ PASCUAL
ENFERMEDADES DE LA PIEL
Depilación eléctrica definitiva. Limpieza de cutis. Imperfecciones estéticas (acnés, verrugas, etc.) Consulta: de 1 a 2 y de 5 a 7
San Pablo, 6 4.º - Teléfono, 2946

TAMI
LAIN CALVO 28
CRISTALES COLOR CARDUADOS
UNOLUX EN EL ACTO

Miscelánea deportiva

Han causado satisfacción en los medios deportivos, las recientes declaraciones del presidente de la Española de Boxeo, señor Gil, en las que dijo que el pájil tinerfeño "Sombrita" iba a ser nombrado aspirante oficial al título de Europa de los ligeros, actualmente vacante.

* * *

Se ha disputado en Valencia la segunda prueba para el campeonato de España de "Snipes" sobre diez millas. Participaron 41 embarcaciones venciendo "Laqueille", de Málaga, por Pedro Casado.

* * *

París.— La F. F. B., indica en un comunicado que las categorías para los boxeadores, respecto de los pesos, en profesionales, serán los siguientes, a partir de Octubre del corriente año:

Moscas: de 48 a 51 kilogramos (antiguo límite, 50,802).
Gallos: de 51 a 54 (53,524).
Plumas: 54 a 57 (57,152).
Ligeros: 57 a 60 (61,235).
Ligero - medianos: 63,500 a 67 (66,678).
Supermedianos: 67 a 71 kilogramos.
Medianos: 71 a 75 (72,574).
Semipesados: 75 a 81 (79,378).

Todo contrato firmado con anterioridad a primero de Octubre de 1963 para un combate que haya de disputarse con posterioridad al 30 de Septiembre de 1963, habrá de ajustarse obligatoriamente a los nuevos límites de peso.

* * *

Los nuevos fichajes del U. P. de Langreo: Gabica, de 19 años. Procede del Aurerra de Ondárroa, juega de interior izquierd. Formaba con el delantero centro Uribesalago, que recientemenet ha firmado por el Real Gijón. Otro interior, pero derecha, se trata de Badiola, que en la temporada anterior figuró en el Alavés. Y también a García, que actúa indistintamente en los puestos de interior y medio volante. Este jugador pertenece al Real Valladolid, con el que se realizan gestiones para conseguir el traspaso o cesión.

A Romasanta también se le espera, para la formalización del contrato.

* * *

Fernando Argüa, entrenador del Real Santander, estuvo hace unos días por Langreo, acompañado del vicepresidente de su club. Se entrevistaron con los mandamás del U. P. de Langreo. Y se asegura que el tema principal de la entrevista ha sido la cesión o traspaso de Fonseca al equipo santanderino.

Delegación Provincial de Juventudes

VII Campaña de Natación Escolar y Utilitaria

Se han celebrado los exámenes finales para otorgar carnets de nadadores a todos aquellos niños que han asistido al curso celebrado por la Delegación de Juventudes en las piscinas de la Ciudad Deportiva Militar.

Más del 90 por ciento de los cursillistas han resultado aptos por haber nadado sin hacer pie 25 metros, que es lo mínimo exigido para otorgarles el carnet de nadador.

En esta campaña han intervenido 300 niños de la capital y todos aquellos que resultaron aprobados, pueden pasarse por la Delegación de Juventudes, calle Santander número 2, para recoger su carnet de nadador.

Las diez mejores marcas conseguidas en esta campaña, han sido las siguientes:

1.º—Juan José Mohave, Padre Arámburu, con 21".
2.º—J. C. Carreño Gracia, Gamonal, con 22" 2/10.
3.º—Federico Domingo, Aneja Magisterio, con 23" 4/10.
4.º—José A. Gutiérrez R., Gamonal, con 23" 6/10.
5.º—Jesús Rojas Fontaneda, Maestría, con 33" 6/10.
6.º—Fernando Benito Guerrero, P. Arámburu, con 24" 4/10.
7.º—Pedro Gallo Robles, Padre Arámburu, con 27" 6/10.
8.º—Emilio Maestro, Aneja Magisterio, con 27" 8/10.
9.º—Roberto González Rey, Instituto, con 27" 8/10.
10.º—Luis Mediavilla Iturralde, Gamonal, con 27" 8/10.

CAMPEONATO PROVINCIAL DE NATACION

Como ya hemos anunciado, el próximo martes y en las piscinas de la Ciudad Deportiva Militar, se celebrarán los Campeonatos provinciales de Natación en su Categoría Infantil y Juvenil que darán comienzo a las 6,30 de la tarde y que forman parte de los Campeonatos Nacionales de Natación que se celebrarán en Zaragoza durante los días 29, 30 y 31 del próximo mes de Agosto.

Recordamos una vez más que todos aquellos que deseen participar deberán hacer su inscripción en la Delegación de Juventudes, calle Santander número 2.

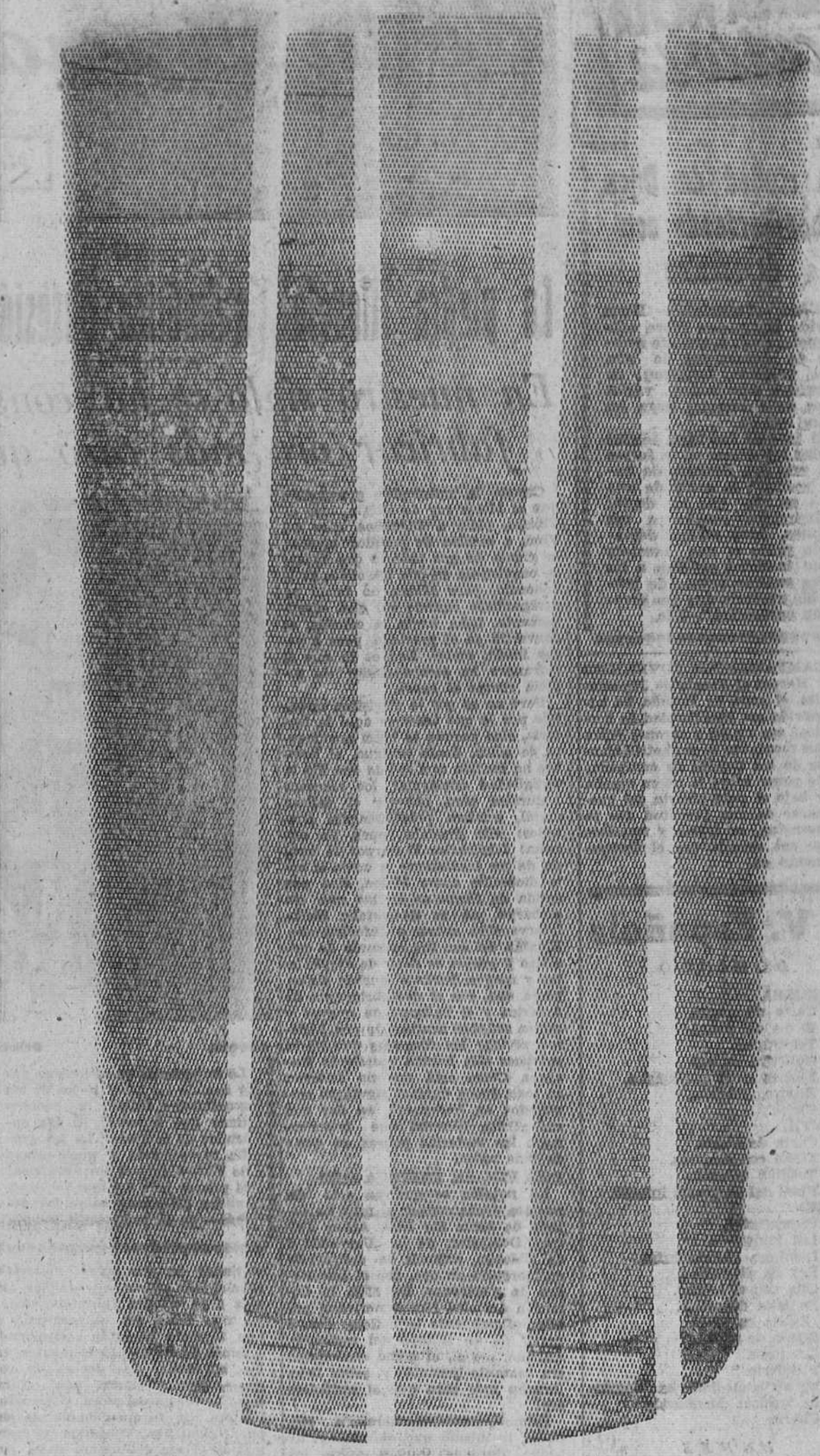

NO SE CORTA NI SE AGRIA

no importa el calor del verano, porque se mantiene fresca y apetitosa. La Leche Condensada LA LECHERA ofrece las máximas garantías de seguridad. No se corta ni se agría, y conserva íntegramente las vitaminas y el valor nutritivo de la mejor leche fresca.

leche condensada
LA LECHERA
haga frío o calor... ¡siempre la mejor!

Diario de Burgos

Cada día una nota curiosa

La ciudad de Dijon bombardeada con caramelos

Dijon (Francia). — Han llovido caramelos sobre esta pequeña ciudad, cuando aviones de bombardeo de una base próxima, lanzaron, en pequeños paracaídas, varios kilos de caramelos para los niños locales.

El jefe de las base decidió enviar los dulces en la forma tan original, después de haber recibido la carta de una niña en la que le decía: "Admiramos mucho a sus aviones, pero meten demasiado ruido y nos asustan, como también asustan a los peces cuando vamos de pesca. Me gustaría que nos arrojasen caramelos."—Efe.

CAMPAMENTOS JUVENILES

Merced al Frente de Juventudes, el estío de España ha adquirido esa peculiaridad de bordear sus mares y arropar entre sus montañas la geometría blanca de las tiendas de campaña; de poner sobre la tierra amplia y bajo el cielo abierto del quehacer de una juventud que se hermana, se forma y fortalece en esa escuela que el Campamento es.

T. V. Española

DOMINGO

SOBREMESA
2,15: Carta de ajuste.
2,30: El día del Señor.
3,00: Telecrónica.
3,10: Noticiero de hoy.
3,30: Buenas tarde con música.
3,45: Bronco. Telefilm.
4,45: Cierre.
INFANTIL
5,45: Carta de ajuste.
6,00: Fiesta con nosotros.
7,00: Telefilm infantil.
7,30: Final del programa infantil.
NOCHE
7,30: Presentación.
7,32: Los Flinstones.
8,00: Domingo. edición extra.
8,30: Rey de diamantes.
9,00: Cita con el humor.
9,30: Pantalla deportiva.
10,00: Escala en Hi-Fi.
10,30: Sesión de noche.
12,00: Los toros.
12,15: Telidiario.
12,35: Versos a medianoche. Momento musical. Meditación.
12,45: Cierre.

LUNES

SOBREMESA
2,00: Carta de ajuste.
2,15: Presentación.
2,17: Cine.
2,30: Panorama.
2,45: Plaza de España.
3,00: Telediario.
3,35: La novela del lunes.
4,35: Final del programa.
NOCHE
8,00: Papá soltero.
8,30: Estilo.
9,25: El tiempo.
9,30: Telediario.
9,45: Fiesta brava.
10,00: Mi hijo y yo.
10,30: Amigos del lunes.
11,30: Telediario.
11,45: Markham.
12,30: Versos a medianoche. Momento musical. Meditación.
12,45: Cierre.

Comercial Velo - Moto
Iberia RADIO TELEVISION

Los grandes mitos de la Humanidad

Por Alejandro FERNANDEZ POMBO

II

La piedra filosofal, quimérica obsesión de los alquimistas

En nuestro siglo se ha conseguido ¡por fin! fabricar oro más caro que el natural

Cuenta la mitología grecolatina que el Midas rey de Frigia, hijo de Cibeles, pidió a Dionisios, dios del Vino, a cambio de pasados favores, la gracia de que todo lo que tocase se convirtiese en oro. Dionisios se lo concedió, pero Midas no tardó en arrepentirse cuando vió que, efectivamente, todo, hasta la comida, se convertía en el preciado, pero a veces inútil, metal. Eso es lo que el refranero ha compendiado: «la codicia rompe el saco».

Pero no es por la clarísima moraleja por lo que traemos aquí la historia, sino porque es buen argumento de cómo, desde antiguo, el hombre ha sentido una sed de oro. En la antigüedad occidental, los recursos naturales para obtener el valioso metal, estaban prácticamente agotados: sólo quedaba, pues, un sistema: fabricarlo. Y no por la ayuda de un inexistente y complaciente diosecillo como Midas, sino con ayuda de fórmulas en las que, sin embargo, no se descartaba cierta intervención sobre o infrahumana. El afán del oro fue estímulo de químicos y sabios, es decir de alquimistas y magos, durante muchos siglos, hasta que, con el descubrimiento de América y el hallazgo de nuevos y nunca soñados acervos de oro, hicieron olvidar las fórmulas que hasta entonces sólo habían cosechado fracasos. Claro está que no faltaron en toda época quienes siguieron empeñados en hacer oro, en dar con esa piedra filosofal que transformase las materias pobres en otras de más valor.

POR FIN, SE FABRICA ORO

Lo notable es que ha sido en nuestra época cuando el mito ha dejado de serlo. En 1950, Athur Jeffrey Dempster, de la Universidad de Chicago, anuncia la conversión de mercurio en oro, por el bombardeo de electrones. En 1953, la Comisión Atómica Norteamericana publica oficialmente la noticia: oro, a partir de un isótopo del mercurio. Aunque, eso sí, el metal conseguido era bastante inestable y, sobre todo, ¡mucho más caro que el auténtico oro!

Etimológicamente, alquimia significa lo mismo que química y, de hecho, durante muchos siglos, los alquimistas —esos magos que vemos en los cuadros de David Teniers y en las tablas de los primitivos— fueron los únicos químicos. Es difícil saber hasta dónde llegaba la ciencia y donde empezaba la supercheria, lo mismo que es difícil juzgar quién obraba de buena fe y quién lo hacía a conciencia de que engañaba.

Bajo una fórmula u otra, con ese o con otro nombre, siempre ha habido alquimistas. Sus últimos representantes han salido de los subterráneos llenos de probetas, exornados con frases cabalísticas, y se han establecido en las esquinas pregonando productos que curan todos los males del espíritu o del cuerpo: los charlatanes. Pero su edad de oro —y nunca mejor dicho— fue en los siglos IV al XIV. Zosimo es el gran alquimista; los árabes —antes los caldeos y los egipcios—, los grandes maestros. Ellos fueron los que inventaron el nombre de alquimia, imponiendo su artículo al a la palabra química. Ellos fueron los que heredaron ese hiperbólico tratado de Hermes, el egipcio, con 20.000 fórmulas.

LA PIEDRA FILOSOGAL Y LA PANACEA

Durante mucho tiempo, los objetivos de los alquimistas fueron dos: encontrar el remedio universal de los males, cualquiera que fuese la naturaleza de éstos, es decir. «la panacea», y conseguir la fortuna, con-

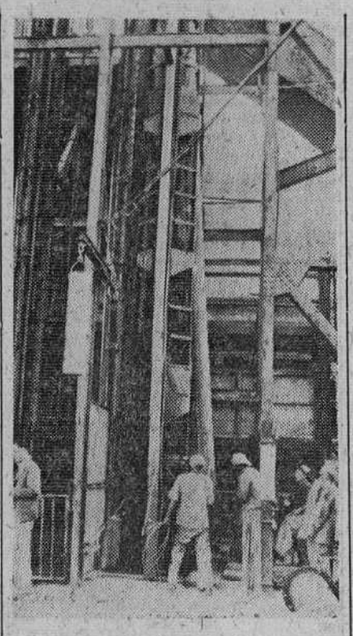

Lo importante es encontrar oro y cuando los laboratorios de los alquimistas fallan, la técnica tiene que buscarlo en las entrañas de la Tierra. La fotografía corresponde a unas minas de Witwatenrand, en Suráfrica, el primer país del mundo —con mucha diferencia sobre los demás— en la producción de oro.

virtiendo en oro otros materiales mucho más pobres y asequibles, gracias a la «piedra filosofal», que, a su vez, debía ser el resultado de una fórmula bastante complicada. Además de los cuatro elementos, había, sin duda, —se decían los magos—, otro elemento, una «quinta esencia» desintegradora y transformadora. Su fórmula había de ser, pues, científica, filosófica y matemática (7 era el número clave, porque siete eran los metales conocidos, siete los arcángeles, siete los planetas descubiertos y siete las aberturas de la cabeza.

Ni consiguieron la panacea, ni la piedra filosofal. Fallaron las fórmulas mágicas —extraídas de la Biblia o de los apócrifos—, fueron inútiles las aleaciones y de nada sirvieron los tratados, aunque, para revestidos de autoridad, fueron atribuídos a San Alberto Magno, Santo Tomás de Aquino o el Beato Ramón Llull.

EL FRAUDE DE LA MAGIA

No siempre tuvieron humildad para admitir su fracaso. Muchas veces, acudieron al fraude. Carbones bañados de oro, probetas de doble fondo, aleaciones con oro, varillas huecas y rellenas de polvillo áurico, que doraban el líquido de un recipiente, objetos aparentemente de hierro, pero en realidad de oro, que mostraban sus fulgores en la fundición, etc., fueron algunos de los trucos que consiguieron crear el mito de la piedra filosofal.

Sin embargo, ya lo hemos dicho, la ciencia también intervenía y, amalgamada con la superstición y el fraude, hacía sus progresos. Escurioso ver que en casi todos los experimentos intervenía el mercurio y es precisamente con isótopos de mercurio con lo que, como queda dicho, se ha conseguido «fabricar» oro en nuestros tiempos.

LOS MAGOS, PERSEGUIDOS

Por razones más religiosas que de otro orden, los alquimistas fueron casi siempre motivo de persecución. Pero también tuvieron sus épocas de favor. Un alquimista, Le Cor, fue ministro de Carlos VII de Francia y saneó la hacienda real por el procedimiento de emitir monedas falsas, es decir, de bája ley. Otro tanto mandó hacer Enrique IV en Inglaterra y otros príncipes y reyes en sus propios estados.

La Historia nos ha conservado el nombre de muchos alquimistas, entre los que no faltan los españoles, como Armando Vilanova o el fantasmagórico Marqués de Villena, que no fue marqués y que escribió un tratado de «aojamiento».

Zosimo y Sinesio, en el siglo IV, son pontífices de las teorías alquimistas en las que se mezclan ciencias, filosofía y fábula. Ya en el siglo XV está el famoso Nicolás Flamel, muerto en París en 1418, autor de esta «elemental» fórmula: «Si introducimos en cualquier cuerpo otro diferente, capaz de desintegrar, aumentar o disminuir sus espíritus, se producirá un tercer cuerpo, totalmente distinto de los otros dos». Si sustituímos «espíritus» por átomos, ¿no nos resulta Flamel un adelantado de las teorías atómicas? En el museo inglés de Godfrey, hay una reproducción del laboratorio de Flamel.

Paracelso, en pleno Renacimiento, es un gran teórico que crea una nueva cosmología: todas las cosas del mundo se componen de sal, azúfre y mercurio. ¡Otra vez obsesionante presentimiento del mercurio!

EL DRAMA DEL DOCTOR PRICE

En tiempos posteriores, cuando ya estaba en decadencia la búsqueda de la piedra filosofal y la química se había separado de la alquimia, alcanzó prontemente la fama el doctor Price, miembro de la Sociedad Real de Londres. En pleno siglo de la Razón y la Ciencia, en 1782, llegó a demostrar, no sabemos cómo, que había encontrado la piedra filosofal. Obligado por el rey a repetir su experimento, después de intentar varias veces está nueva demostración, acabó por quitarse la vida, sin llegar a realizarlo. El doctor Price, con su suicidio, demostró, en embargo, algo: que la piedra filosofal —es decir, el poder encontrar riquezas por fórmulas mágicas— merecía ser incluída entre los grandes mitos de la Humanidad.

(Derechos exclusivos de la Agencia Logos. — Prohibida la reproducción).

PROXIMO ARTICULO:
ELDORADO, SEÑUELO DE CONQUISTADORES

Dios en la música ligera

Por Francisco Javier MARTIN - ARCIL

SEAN éstas unas notas de unas ordenaciones sacerdotales y de unas primeras misas unas notas breves, tomadas al hilo de una actualidad trascendente: unas notas de un espectador que se dedica a escribir lo que ve y lo que siente, con esa sinceridad que da la madurez. Quiero decir los años.

He asistido a la ordenación sacerdotal de cinco jóvenes «capitanes» de la Compañía de Jesús. He asistido a la comida familiar, con prolongación de amigos. He asistido a una de esas «academias», que son la propina festiva y humana del gran acontecimiento, del gran misterio, del gran milagro —me atrevo a decir—.

Todo —hay que proclamarlo a los cuatro vientos— se va humanizando más y más en el sacerdocio, en la religión, en las vidas y en los afanes de estos mozos que consagran sus existencias a Dios. Un ilustre jesuita, maestro en esa ciencia tan difícil que es la Moral, me dice:

—Y aún vamos despacio. Lo importante no es seguir la «letra» de los fundadores, sino el «espíritu». Hay que defender a punta de lanza lo esencial. Lo otro es menester acomodarlo al ritmo de los tiempos.

¡Cuánta naturalidad, cuánta flexibilidad, en estos muchachos, a los que he conocido de niños, de colegiales, de chicos de cine y de música ligera, que ya han tenido en sus manos al Señor! Son hombres como nosotros, han respirado el mismo aire que nosotros, han vivido, sobre poco más o menos, el mismo ambiente familiar y social que nosotros hemos vivido. Pero ellos han trepado a la cumbre del ideal religioso: se han consagrado a Dios y han consagrado.

¿Es posible que ese niño de ayer, que ese muchachito que hace unos pocos años jugaba con nuestros hijos, pasaba en nuestra casa las tardes de los domingos, hablaba de películas y tocaba la guitarra, sea ya un ministro del Señor y nos haya dado de comulgar en la mañana de un día inolvidable?

Descubro como una blancura estremecida en los rostros y en los ademanes de estos nuevos sacerdotes, que hoy podrían ser médicos, ingenieros, arquitectos, escritores, abogados; tener, como se dice vulgarmente, una buena posición social; haber constituído un hogar... Ellos eligieron —porque Dios se fijó en ellos —la mejor parte.

¿Y sus padres? ¿Y sus hermanos? ¿Y las personas de su familia en general? ¿Y sus amigos? Todos están ahí, como empinados de emoción. Sobre todo —es natural—, los padres de los flamantes sacerdotes. En especial, las madres. ¡Qué espectáculo, el de las caras de estas madres! ¿Lloran? Pues sí. ¡Cómo no van a llorar!

Se agolpan los recuerdos, las horas de los paseos, de las enfermedades, de las convalecencias, de las voces infantiles, de los problemas de los adolescentes. Es difícil recoger todo esto en unas notas. Se siente. Se asiste. Se vive.

A la tarde, ya sosegadas en cierto modo las emociones quemantes, nos hemos congregado en un salón de actos para presenciar la «academia». ¿Una «academia envarada? ¿Una velada de musiquitas remilgadas y de versitos dulces?. No, no. Una sesión realizada con un sentido de lo humano, verdaderamente estupendo.

Para cada nuevo sacerdote, una semblanza deliciosa: una semblanza palpitante de amor y riente de humor. Luego, a seguido, unas canciones para cada uno de los misacantanos. Inteligentemente se han elegido músicas agradables que están en el aire, que han andado por todas las casas. La llamada música ligera, música moderna que con frecuencia es muy bonita, ha sido como transfigurada por las letras, todas ellas alusivas a la ordenación y a cada hombre ordenado. Aquello era adorable. Coro de jóvenes religiosos, magnífico coro. Piano tocado maravillosamente. Y el jazz. ¿Por qué no?

Si estos jóvenes artistas actuasen en una sala de fiestas, en la televisión, en un teatro, tendrían un éxito indiscutible. Porque son inteligentes, porque están cultivados, porque sus almas son claras. Hay un presentador que es todo un poema de naturalidad y de gracia.

Observaba yo las sonrisas con unas lagrimillas de los espectadores. ¡Qué bello todo! ¡Qué humano todo! Eran las mismas músicas amables que habían flotado en los hogares de estos chicos, a lo largo de su infancia. Las mismas músicas del cine, la radio y la televisión, pero sin las letras tontas o canallas de algunas canciones. El pasodoble, el fox, el vals... Y un poco de música de zarzuela, para los que vivieron de cerca los tiempos de la zarzuela.

Sí, era la música ligera —no tan ligera a veces—, pero con alas, sin el lastre sucio de ciertas salas de fiestas. Eugenio Montes dijo una vez: «Sólo esto es fiesta: alegrarse en común». En común nos alegrábamos todos. Y nos acariciaba la música de «Fascinación», de «Orfeo», de «Adelita», de «Hojas verdes», con letras a lo divino, sin olvidar lo humano. Dios estaba también en la música ligera, entre los pucheros de la música ligera, haciendo sonreir y llorar a unos hombres, a unas mujeres, a unas pobres mujeres y a unos pobres hombres, con las almas enriquecidas por la gracia y la Gracia.

Carta de Madrid

Madrid.- (Crónica de «Tachín», para DIARIO DE BURGOS)

Ayer, un centenar de cubanos exiliados residentes en Madrid, con pancartas, se plantaron ante la embajada de Cuba y expresaron su protesta ante la celebración del "Veintiséis de Julio". Después cantaron el Himno Nacional cubano y el señor Chelala López, que fue consul de su país en Canarias, entregró al encargado de negocios castrista una carta firmada por una numerosa representación de exiliados, en la que se consigna que "como víctimas de las ignominias del comunismo internacional, que ha convertido la fecha del veintiséis de Julio, que fue símbolo de esperanzas y reivindicaciones patrióticas, en las más luctuosas efemérides de bandolerismo y crímenes", dejan constancia de "su radical repulsa ante la celebración de una fecha que solo marca el comienzo de una era de esclavitud en Cuba".

PORTENTO

Se ha vuelto a licuar la sangre de San Pantaleón, que se conserva en una ampolla en el Real Monasterio de la Encarnación. Como es sabido, el prodigio se produce indefectiblemente todos los años la víspera de la fiesta del Santo y al día siguiente, hoy, la sangre guardada en el relicario comienza a solidificarse, ante el asombro de los fieles y de algún asistente escéptico. Desde las primeras horas de la tarde la gente comenzó a visitar la iglesia y comprobó el estado de licuación de la sangre en la ampolla traída a España desde Nápoles.

PERON

Ayer, con motivo de cumplirse el undécimo aniversario de la muerte de Eva Duarte, esposa que fue del ex-presidente argentino, se ofició una misa por su alma en el templo mercedario de la Buena Dicha. Ocupó un lugar destacado don Juan Vicente Perón, a quien acompañaba su actual esposa, doña Isabel Martínez de Perón, y asistieron al acto numerosos miembros de la colonia argentina en Madrid y de la vida española. Al terminar la misa todos los asistentes tributaron al expresidente argentino el testimonio de su adhesión.

"COCI"

En la sierra madrileña ya no es fácil esquilmar al veraneante. Frente a los "esquilmadores" se ha colocado, en plan de beligerante, el gobernador civil, que se ha sacado de la manga unos camiones que podemos calificar de tiendas volantes, cuya misión es mantener, además de los veraneantes, los precios de los artículos alimenticios, que suben durante el verano artificialmente por los pueblos serranos, en lo que la afluencia de "forasteros de fuera" hace perder la cabeza —en cierto modo— a los comerciantes de tales artículos. Estos camiones-tiendas combaten tal alza injustificada. Disponen de una cámara frigorífica cada uno y el listín de precios comprende ciento setenta artículos. Los camiones surten a veinte pueblos. El año pasado recorrieron 12.800 kilómetros y realizaron ventas por valor de 3.450.850 pesetas. Los comerciantes, por lo general, los ven llegar con espanto en la cara y temblores en el bolsillo. Precios simpáticos, calidad inmejorable, peso exacto. Y de vez en cuando, como ocurrió ayer, al propio gobernador civil, Jesús Aramburu, se va por los pueblos serranos a ver qué pasa. Y lo ve todo y lo sabe todo, como la revista Fathe de nuestra lejana infancia.

NOTICIAS BREVES

Tras la tormenta de ayer tenemos una temperatura poco menos que deliciosa. Y promesas de más truenecitos.

—Con los nuevos reactores el vuelo Madrid-Las Palmas durará menos de dos horas.

—El periódico oficial publica hoy normas aceitosas.

Madre e hijo perecen ahogados en el Arlanzón

La primera se arrojó al agua para salvar al pequeño y se dió contra las piedras del fondo

Palencia — Una madre y su hijo de siete años, han perecido ahogados en el río Arlanzón, el pequeño, llamado José Ignacio Madariaga, se bañaba en el río a la vista de su madre, Eulalia Martín García, de 33 años, en zona que parecía segura para el niño, pero éste fue arrastrado por la corriente y su madre, al advertir el peligro, se arrojó al agua para salvarle, con tan mala fortuna, que recibió un fuerte golpe en la cabeza con las piedras del fondo y perdió el conocimiento. Los dos perecieron ahogados.—Cifra.

Es puesto en órbita el "Syncom", satélite de comunicaciones

Washington. — El satélite de comunicaciones "Syncom II" ha sido situado en una órbita "casi sincronizada", lo que significa que su velocidad casi se corresponde con la de rotación de la Tierra, anuncia oficialmente la Administración nacional de aeronáutica y del espacio.

Después de haber conseguido esta órbita una experiencia de telecomunicaciones "Vía Syncom" realizada desde el buque de transmisiones de la N. A. S. A., "Kingsport" en Lagos-Nigeria, ha obtenido resultados que se califican como de excelente calidad.

¡SERVIDORA DOMESTICA!
Si deseas aclaraciones como socio beneficiario del Montepío Nacional del Servicio Doméstico, acude a las visitadoras del mismo, teléfonos 3707 y 3996 que te orientarán de todo lo que necesites.

TARJETAS DE VISITA. CARTAS TIMBRADAS. SALUDAS. INVITACIONES. ETC.
Haga sus encargos en
Talleres Gráficos
"DIARIO DE BURGOS"

Rumores de que Frondizi va a ser puesto muy pronto en libertad

España reconoce al nuevo Gobierno de Ecuador

Miami.— Fidel Castro, en un discurso pronunciado con motivo del aniversario de la revolución cubana, acogió con entusiasmo el acuerdo de Moscú, aprovechando la ocasión para indicar que se trataba de una victoria para la "política de paz" soviética.

Castro aprovechó también la ocasión para atacar a los Estados Unidos, haciéndolo en la forma más violenta.

Dijo que Norteamérica ha estafado" a Cuba la suma de diez millones de dólares, valor de los prometidos productos acordados como rescate de los prisioneros. Agregó que espera por eso que el Gobierno suizo, que se hace cargo en Cuba de los intereses norteamericanos, aceptará a cambio, su "confiscación" de la Embajada de los Estados Unidos en La Habana.

El jefe del Gobierno cubano declaró que toda persona que sea hecha prisionera "en el curso de aventuras agresivas contra el Gobierno cubano", será castigada con la pena de muerte.—Efe.

SE COMPLETA LA FORMACION DE GOBIERNO EN PERU

Lima.— El presidente electo de la República del Perú, doctor Fernando Belaúnde Terry, anuncia haber completado la formación de su Gobierno, el cual se hará cargo del Poder mediante la ceremonia del juramento que se celebrará mañana.

Todos los nuevos ministros son miembros activos de la coalición de Gobierno con la excepción de tres altos mandos militares que encabezan los respectivos Ministerios de las fuerzas armadas.

El presidente Belaúnde puede enfrentarse con alguna hostilidad por parte de algunos sectores parlamentarios.—Efe.

ESPAÑA RECONOCE AL NUEVO GABINETE ECUATORIANO

Quito.— Otros seis países europeos han reconocido a la Junta militar de Gobierno del Ecuador. Se trata de los siguientes: España, Portugal, Alemania occidental, Francia, Bélgica, Luxemburgo y Holanda.

Hasta ahora, los países europeos que han reconocido el régimen militar ecuatoriano, suman catorce.

RESTABLECIMIENTO DE RELACIONES ENTRE PERU Y COSTA RICA

Lima — El ministerio peruano de Asuntos Exteriores, ha publicado un comunicado, según el cual Costa Rica ha enviado una nota expresando su deseo de restablecer sus relaciones diplomáticas con el Perú y afirmando que enviará una misión especial a la ceremonia de la toma de posición del presidente electo del Perú, Fernando Belaúnde Terry. "Como consecuencia de ello —agrega el comunicado— las relaciones entre el Perú y Costa Rica, han quedado restablecidas".—Efe.

¿SE APROXIMA LA LIBERACION DE FRONDIZI?

Buenos Aires — Nuevamente circulan rumores de que el expresidente doctor Arturo F. Frondizi, depuesto por las fuerzas armadas el 29 de Marzo del año pasado, va a ser puesto en libertad muy pronto.

Las fuentes oficiales se han negado a comentar tal rumor, y su esposa, la señora Elena Faggionato, dijo que nada sabía acerca de ello.

CALOR, Por RUY

—¡Vaya una ocurrencia, acabar con la guerra fría en pleno verano!

¡¡AUTENTICA LIQUIDACION!!
Mañana lunes
comenzamos nuestra monumental venta de pares sueltos
APROVECHE ESTA OPORTUNIDAD
Invitamos a todos los burgaleses a que vean nuestra
EXPOSICION y comparen nuestros PRECIOS
Calzados JOSE RUIZ y Hno.
Plaza José Antonio, 28. BURGOS