APARTADO DE CORREOS 46
TELEFONOS: REDACCION 1280
ADMINISTRACION 2015
DEPOSITO LEGAL BU - 5 - 1958

Diario de Burgos

FUNDADO EN 1891

MIERCOLES, 11 DE SEPTIEMBRE DE 1963
AÑO LXXIII NUMERO 22.434
EJEMPLAR: DOS PESETAS

EL GRAN COMPLEJO ELECTRICO DE BELESAR EN LUGO INAUGURADO POR EL CAUDILLO

Asimismo presidió la inauguración del nuevo pueblo de Puertomarín

A S. E. acompañaron varios ministros y otras personalidades

Expresivas demostraciones de afecto y adhesión jalonaron el recorrido del Jefe del Estado

Central de Belesar (Lugo). — Su Excelencia el Jefe del Estado llegó al complejo hidroeléctrico de Belesar a las doce y media en punto, siendo recibido por los ministros de Obras Públicas, de Industria y de Marina, subsecretario de Obras Públicas, Consejo de administración de FENOSA, obispo de Lugo, Abad mitrado de Samos, subsecretario del Ejército, capitán general de la octava región militar, altos mandos, autoridades y representaciones de Lugo y Orense.

Seguidamente, el obispo de Lugo, doctor Ona de Echave, procedió a la bendición de la presa.

A continuación, fueron explicadas al Caudillo, ante los planos preparados al efecto, las características y peculiaridades del aprovechamiento hidroeléctrico.

Acto seguido, Su Excelencia y personalidades atravesaron a pie toda la presa, para dirigirse a la margen derecha de la misma, al edificio de la subestación, donde el Caudillo procedió a descubrir una inscripción conmemorativa, visitando luego las principales dependencias de la subestación, así como el parque de intemperie.

Luego Su Excelencia se dirigió en automóvil a la central subterránea, que visitó con todo detenimiento, accionando el Generalísimo el botón de puesta en marcha de uno de los tres grupos de la central.

Con anterioridad, en la planta de la subestación, el Caudillo firmó en el libro de oro de la presa de Belesar.

Desde la central, Su Excelencia se dirigió hasta la residencia, donde fue servido un aperitivo, y, aproximada-

(Pasa a cuarta página)

La Coruña.—Su Excelencia el Jefe del Estado, Generalísimo Franco, entrega la Copa al ganador de la XXIII Regata de Traineras organizada por Educación y Descanso en honor del Caudillo.—(Foto CIFRA)

Es poco probable que el Concilio pueda terminar sus tareas en su segunda sesión

Así se ha revelado de alta fuente vaticana

...ternal mensaje pontificio a la XII Semana Social Española

Ciudad del Vaticano.—Una alta fuente vaticana ha revelado que es poco probable que el Concilio Ecuménico pueda terminar el estudio de su intensa tarea en el curso de su segunda sesión, por lo que será preciso, «por lo menos», otra sesión más, en 1964.

No obstante, el informante agregó que no sabía nada de los informes aparecidos en la Prensa izquierdista italiana, según los cuales Su Santidad Paulo VI pensaba suspender el Concilio «por varios años», después de la segunda o tercera sesión. Dijo, a este respecto, que estos informes parecían ser «meras especulaciones».

SERA RECIBIDO POR EL PAPA

Roma.—El arzobispo de Saigón, Monseñor Ngo Dinh Thus, hermano del presidente survietnamita, va a ser recibido en audiencia por Su Santidad el Papa, Paulo VI, según declaran fuentes vaticanas.

EL CARDENAL DE LA TORRE, ENFERMO

Quito. — El Cardenal Carlos de la Torre, de 90 años de edad, el Príncipe de la Iglesia más anciano, sufre una enfermedad del riñón.

Un boletín eclesiástico dice que el estado del anciano prelado «ha empeorado en los tres últimos días».—Efe.

NI A RODAS NI AL VATICANO

Atenas.—El Santo Sínodo ha decidido no participar en el congreso ortodoxo que se celebrará el 19 de Septiembre en Rodas y no enviar observadores a la segunda sesión del Concilio Vaticano, según se ha sabido de fuentes generalmente bien informadas.

Se ha dirigido al Patriarca ecuménico de Constantinopla una larga memoria sobre los motivos de la decisión adoptada.—Efe.

PRELADO GRAVEMENTE ENFERMO, EN CHINA

Hong Kong. — El ex-ministro belga de Economía, Raymond Scheyven, ha declarado que las autoridades comunistas chinas le habían comunicado que el obispo católico norteamericano, monseñor James Walsk, que cumple una condena de veinte años de cárcel, se encontraba gravemente enfermo.

Scheyven añadió que éste era el motivo por el que no pudo visitar a monseñor Walsh, detenido en 1958 y encarcelado en

(Pasa a cuarta página)

Arzobispo survietnamita en Roma

Roma.—Con un libro en sus manos titulado «El budismo en Vietnam», el arzobispo católico romano del Vietnam del Sur, Ngo Dinh Truc, hermano del presidente Ngo Dinh Diem, es fotografiado e interviuvado a su llegada a Roma por motivos que no han sido hecho públicos.—(Foto CIFRA)

Entrevista de Garrigues con Castiella

El ministro de Justicia impone las insignias de la Orden de San Raimundo de Peñafort a don José Luis Bescansa

En Barcelona se prepara un homenaje a «Charlot»

San Sebastián. — El embajador de España, en Washington, don Antonio Garrigues, se ha entrevistado con el ministro de Asuntos Exteriores, con quien almorzó posteriormente.

CONDECORACION

Pontevedra. — El ministro de Justicia don Antonio Iturmendi, ha presidido el acto de imposición de las insignias de la orden de San Raimundo de Peñafort al presidente de la Audiencia, don José Luis Bescansa, y al fiscal jefe de dicho organismo, don Claudio Conde-Pompido Ferreira.

El ministro pronunció un discurso en el que destacó las virtudes en los funcionarios de Justicia así como varios aspectos de la abogacía como factor terminante de la seguridad y de la justicia social.

BARCELONA Y "CHARLOT"

Barcelona. — En la sección monográfica retrospectiva del I Salón de la imagen, se prepara un homenaje a Charlie Chaplin "Charlot", haciéndose los gestiones pertinentes cerca del interesado, para que se puedan proyectar "El Peregrino", "El prestamista", "El vagabundo" y otros films, recientemente revisados por su autor y sonorizadas con un singular montaje musical. — Cifra.

(Pasa a cuarta página)

Enérgica actitud de Kennedy frente a la crisis racial en Alabama

Nacionaliza a la policía de dicho Estado y anula la segregación racial en las escuelas

Washington.— Una orden de "termine y no insista" al gobernador del Estado de Alabama, George C. Wallace y a todos los funcionarios de ese Estado para que cesen de impedir la integración racial en las escuelas, ha sido firmada esta mañana por el presidente Kennedy con lo que se da el primer paso para un posible uso de tropas federales a fin de imponer la igualdad racial en las escuelas públicas de Alabama, tal como ha sido dictado por un tribunal federal.

La orden de Kennedy está titulada "Obstrucción a la Justicia en el Estado de Alabama" y en ella se dice que Wallace y otros funcionarios de Alabama, "individualmente o formando ilegales bloques, combinaciones y conspiraciones, se oponen a la ejecución de las leyes de Estados Unidos".

Los funcionarios de ese Estado "han impedido y están impidiendo el curso normal de la justicia según las leyes citadas", continúa diciendo la declaración.

Entre éstas se incluyen la puesta en vigor de las órdenes adoptadas por los tribunales de distrito de los Estados Unidos en el Estado de Alabama, relativas a la inscripción y asistencia de los estudiantes en las escuelas públicas de aquel Estado.—Efe.

ORDEN DE KENNEDY

Washington.— El presidente Kennedy ha ordenado que los 500 miembros de la Guardia nacional del Estado de Alabama se

(Pasa a cuarta página)

Viaje del presidente portugués a Angola

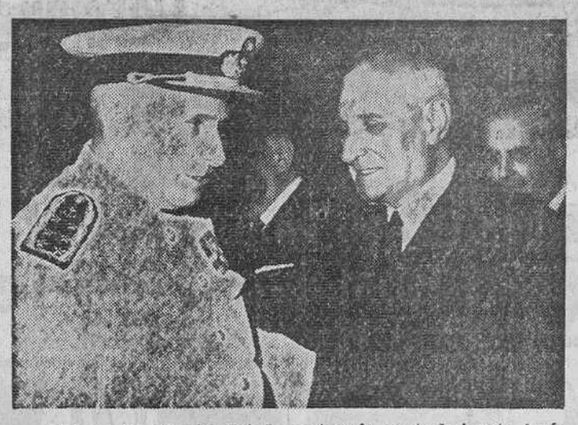

Lisboa.—El jefe del Estado portugués, contralmirante Américo Thomas, conversa con el profesor Oliveira Salazar momentos antes de emprender su viaje a Angola, a bordo del «Infante Don Enrique».—(Foto CIFRA GRAFICA)

Los casados no prestarán servicio militar en los Estados Unidos

Porque hay bastantes fuerzas con los solteros alistados

Washington.—El presidente Kennedy ha firmado un decreto-orden por el cual se suspende provisionalmente el alistamiento obligatorio de hombres casados, para prestar servicio militar, ya que por ahora hay el suficiente número de mozos solteros alistados en las fuerzas armadas para mantener los contingentes del Ejército, Aviación y Armada de los Estados Unidos, de acuerdo con las necesidades de la seguridad nacional.—Efe.

Chile suspende sus relaciones comerciales con Francia

Como protesta por la decisión de efectuar pruebas nucleares en el Pacífico

Santiago de Chile.—Chile ha suspendido las relaciones comerciales con Francia como protesta contra la decisión de este país de efectuar pruebas nucleares en el Pacífico.

El ministro chileno de Economía, Luis Escobar, ha declarado que la ruptura de relaciones comerciales fue ordenada personalmente por el presidente, Jorge Alessandri y que continuaría "hasta que Francia esclarezca su política nuclear".

RESPUESTA AUSTRALIANA

Canberra.—Sir Garfield Bawick, ministro australiano de Asuntos Exteriores, ha contestado a las consideraciones hechas por el Gobierno francés en relación con la actitud de Australia sobre los proyectos franceses de realizar experiencias nucleares en el Pacífico.

El Gobierno australiano —ha señalado el ministro— concede gran importancia a las seguridades francesas de que se adoptarán todas las precauciones, es consciente del hecho de que el conocimiento científico de los efectos de la lluvia radiactiva es incompleto todavía y que es imposible prever con exactitud la consecuencia de un aumento, aunque leve, de la radioactividad.

Australia no puede aceptar las afirmaciones francesas de que no había protestado con motivo de las anteriores pruebas nucleares.

La protesta francesa no tiene en cuenta las modificaciones de la situación internacional después de la firma del tratado de Moscú, ya que la realización de experiencias nucleares por parte de Francia podría inducir a algunos países a no adherirse a dicho tratado, e incluso a que otros signatarios, siguiendo el ejemplo francés, reanudaran las pruebas. "El Gobierno australiano estima que el punto de vista del Gobierno de París demuestra una completa incomprensión de la actitud de Australia en relación con este asunto".

TEMAS PARA NEGOCIAR

Londres.—La adopción de medios destinados a impedir la diseminación de las armas nucleares y el establecimiento de puestos de observación en los distintos territorios cubiertos por los pactos de la NATO y de Varsovia constituyen, a juicio de Lord Home, ministro británico de Asuntos Exteriores, los dos puntos más prometedores con vistas a una negociación con la Unión Soviética, ha precisado Lord Home, ante el Congreso europeo de contables, que se celebra en Edimburgo.

Refiriéndose al tratado de Moscú, ha manifestado que el mismo puede tener como consecuencia la creación de un "equilibrio tolerable de coexistencia entre la URSS y Occidente".—Efe.

REUNION CON GROMYKO

Moscú.—El embajador norteamericano en Rusia, Foy Kohler, se ha reunido con el ministro soviético de Asuntos Exteriores, Gromyko, para discutir futuros planes de asistencia a la reunión de la Asamblea general de las Naciones Unidas, a finales de este mes en Nueva York. Un portavoz de la Embajada norteamericana ha manifestado que también se ha tratado de cuestiones de interés mutuo para los dos países.—Efe.

AMENAZA SUBMARINA

Tokio.—El comandante de las fuerzas antisubmarinas de Estados Unidos en el Pacífico ha declarado que la Unión Soviética tiene un flota submarina en el Pacífico mayor que las fuerzas combinadas de todas naciones occidentales en aquel Océano.

El vicealmirante John T. Hayward, que hizo tales declaraciones durante una visita a instalaciones marítimas japonesas, no reveló la fuente de su información.

BEN BELLA futuro presidente de Argelia

Será candidato único

Argel. — Ahmed Ben Bella, primer ministro argelino, ha sido designado por el Frente de Liberación nacional, candidato a primer presidente de la República argelina.

Ben Bella será el único candidato que se presentará al referéndum del pueblo argelino el próximo domingo.—Efe.

Incidente argelino-marroquí

Militares vestidos como paisanos ocupan una aldea a 50 kilómetros de la frontera de Marruecos

Rabat.—"Militares argelinos vestidos como paisanos han ocupado la aldea de Jhifa, 50 kilómetros dentro del territorio marroquí. En esta región se encuentra una mina de manganeso, cerrada después de los acontecimientos de Argelia, "ha anunciado esta tarde la agencia "Magreb Arabe Press", en una información fechada en Oujda.

"Las autoridades marroquíes de aquella región han rechazado a los argelinos —añade la agencia marroquí— al otro lado de la frontera argelino-marroquí, sin que se haya producido incidente alguno".

Por otra parte, elementos de las fuerzas reales, acantonadas cerca de la frontera oriental —se sabe de fuente autorizada— han recibido órdenes de reforzar la vigilancia todo a lo largo de la frontera con el fin de impedir se repitan tales incursiones en el territorio marroquí.

OTRO COMPLOT ABORTADO EN COSTA DE MARFIL

Abidjan (Costa de Marfil).—El presidente Félix Houphouet Boigny anunció haber aplastado el segundo complot contra su régimen en lo que va del año. Indicó que tenía inspiración comunista.

En una conferencia de Prensa el presidente de Costa de Marfil dijo que habría cambio de gabinete después de la detención de seis ministro y cuatro miembros del Parlamento.

En Enero último, 85 personas fueron juzgadas y 17 condenadas a muerte por participar en otro complot.

Sangrientos combates en la zona central de la isla de Cuba

Terroristas venezolanos dan muerte a un policía

La Habana. — La mayor factoría azucarera cubana fue bombardeada al amanecer del domingo pero los cañones antiaéreos cubanos evitaron que fueran atacadas de la misma forma otras dos ciudades de la isla, según ha revelado el Gobierno de Castro.

En un comunicado facilitado se dice que un avión "procedente del Norte", dejó caer cinco bombas de unos 30 kilos cada una sobre la factoría "Brasil" de la industria azucarera cubana, pero no ocasionó víctimas. — Efe.

¿INTERCAMBIO DE REHENES DE PAZ?

Nueva York. — El abogado James B. Donovan, que negoció la libertad de los prisioneros anti Castro en Cuba, ha aceptado trasladarse a Ginebra en el mes de Junio del año próximo, para entrevistarse con las autoridades soviéticas que han expresado interés en un intercambio de rehenes de paz" entre los Estados Unidos y la URSS. Ha revelado James Donovan se trasladará a Ginebra con un hijo político del gobernador Nelson Rockefeller, de Nueva York y con dos profesores de la Universidad de Michigan.

El fin de la reunión será concertar un intercambio de 30 ó 50 personas, entre los cuales figuran familiares de altos funcionarios de los dos países.

SANGRIENTOS COMBATES

Miami (Florida). — Se están librando sangrientos combates entre partidas de guerrilleros anti-castristas y las milicias del Gobierno de Fidel Castro en la zona central de la isla de Cuba, según ha transcendido de medios de exiliados cubanos en Miami.

Las bajas registradas han sido elevadas en ambos bandos contendientes, conforme se señala en dicha ciudad.

El teatro de operaciones es la comarca de Guasimal, en la provincia de Las Villas, a unos veinte kilómetros de la ciudad de Santi Spiritu, que es uno de los nudos de comunicaciones más importantes de la nación y de las mayores ciudades de la provincia.

Los observadores de los círculos de exiliados en Miami calculan que los efectivos enviados por el Gobierno de Castro suman unos seis mil hombres, entre unidades de las milicias y del ejército —que recientemente ha vuelto a ser constituido en Cuba—. Estas tropas están apoyadas por helicópteros, carros de combate, algunas baterías de artillería de campaña y tanques pesados.

(Pasa a cuarta página)

La mejor intérprete del Festival de Venecia

La estrella cinematográfica Delphine Seyrig, que ha ganado la Copa Volti, a la mejor interpretación femenina en el Festival Cinematográfico Internacional de Venecia por su actuación en la película «Muriel»

Mediante un prodigioso ingenio los ciegos podrán «ver» a través de las ondas hertzianas

Se trata de un aparato guía «ultrasónico» especialmente creado para invidentes

Londres. — Los ciegos podrán "ver" a través de las ondas hertzianas y las perfecciones de la electrónica, según ha anunciado la dirección de una empresa británica, denominada "Ultra Electrónica, Limited".

Esta empresa comenzará a fabricar y distribuir muy en breve, a escala mundial, un aparato guía "ultrasónico" para invidentes, que su inventor ha llamado "Torch" (antorcha).

Este prodigioso ingenio ha sido ideado por el Dr. Leslie Kay, ingeniero en electrónica y ha sido manufacturado por la "Ultra Electrónica, Limited" en estrecha cooperación con la Institución Británica para invidentes. El aparato consiste en una pequeño reactor ultrasensible, estos "rayos" chocan con los objetos y vuelven en milésimos de segundo al aparato emisor y receptor, que es portado por un ciego. El artefacto es muy reducido de tamaño, pesa sólo unos gramos y puede ser llevado en un bolsillo, como si fuera un encendedor de cigarrillos.

La teoría de este ingenio se basa en el sistema de orientación y guía de los murciélagos.

El "Torch" está alimentado de fluido por un batería de bolsillo.

La primera serie de aparatos de esta clase que sea fabricada será distribuida entre los ciegos de guerra ingleses. Los aparatos que sobren serán enviados, a cuarenta organizaciones de invidentes en todo el Mundo.

Las entregas de estos aparatos podrá comenzarse a fines de 1964. — Efe.

Postal

Más sobre aparcamientos

VA cediendo en intensidad el tráfico turístico.

Quiere esto decir que, consecuentemente, también disminuirá el número de coches que aparcan en las calles de la ciudad, al punto de que, dentro de unas semanas, sólo quedarán aquellos cuyos propietarios son vecinos de Burgos y algunos otros —pocos— que crucen la capital, de paso, en ruta hacia Irún, Madrid o Santander, como rutas principales.

Por eso, es decir, porque la disminución de intensidad de vehículos hará más fácil el problema de su estacionamiento, estimamos que es esta la ocasión más oportuna de ir pensando, en forma eficaz y positiva, para que, en lo sucesivo y especialmente con miras al año próximo, deje de existir el lamentable abuso en que incurren algunos propietarios de coches, que utilizan buen espacio de las aceras para dejar sus vehículos, donde mejor les conviene, sin respeto alguno para quienes, por ir a pie, deben utilizar las aceras, con harta frecuencia ocupadas en gran parte por los automóviles, según mejor les conviene a sus conductores.

Anteanoche, sin ir más lejos, se nos hacía notar cómo un coche de turismo, de gran amplitud y modernas líneas, aparecía ocupando totalmente la acera izquierda de la plaza de San Fernando, a su entrada desde el Espolón. Y como ese ejemplo pudiéramos citar no pocos botones de muestra, tanto en lugares perfectamente capaces para estacionar buen número de coches, incluso con "refugios" al efecto, como en otros caprichosamente convertidas en zonas de aparcamiento.

Se trata, en fin, de un problema verdaderamente serio y que conviene abordar de manera decidida y eficaz, repetimos... Cuando menos esa es nuestra opinión, en la que coinciden muchos burgaleses.

Y ya que hablamos de tráfico y por un común instinto de defensa de los peatones: ¿no podría arreglarse el bordillo de la acera, junto al edificio de la Diputación, junto al semáforo? Porque el desnivel es tan notorio que lo raro es que no se registren accidentes o caídas... Claro es que la deficiencia no es de hoy. Y quizá por eso las gentes se han acostumbrado ya...

BURGENSE

De los Centros oficiales

INSPECCION PROVINCIAL DE ENSEÑANZA PRIMARIA

Apertura de curso. — Para dar cumplimiento a lo dispuesto por el excelentísimo señor ministro de Educación en su Orden de 2 de Septiembre, el próximo sábado, día 14, fecha de la apertura de las clases en las escuelas primarias de la provincia, según el Almanaque Escolar de la misma, se celebrará como acto de inauguración de curso, la Misa del Espíritu Santo. Tendrá lugar en la parroquia de San Cosme a las once de la mañana y a la misma deberá asistir todo el Magisterio de la capital y asimismo todos aquellos maestros de la provincia que no se hayan trasladado a sus destinos oficiales para celebrar acto semejante en su localidad o en algún Centro de importancia próximo a la misma.

El día 16 deberán encontrarse todos los maestros al frente de sus escuelas para iniciar las clases.

SINDICATO DE INDUSTRIAS QUIMICAS

Asamblea grupo de abonos.— El día 13 del actual y a las doce horas, tendrá lugar en los locales del Sindicato, una reunión plenaria del grupo de abonos, en la que se tratará y comentarán las nuevas normas sobre precio de los fertilizantes, y, atender a las sugerencias que puedan presentarse para la mejor ordenación y resolución de los problemas que del mismo puedan derivarse.

Lo que se comunica para general conocimiento de todos los almacenistas y vendedores de abonos.

Obras en carretera

Madrid. — La Dirección general de carreteras y caminos autoriza una subasta de obras en la provincia de Burgos por 6.416.467,20 pesetas.

Calificación moral de espectáculos

COLISEO. — Torrejón City" (2) y "Traición en Fort King" (2).

AVENIDA. — "Al otro lado de la ciudad" (4) y "Barreras de orgullo" (3).

CALATRAVAS. — "El pirata negro" (s. c.) y "Gloria Mairena" (2).

CORDON. — "Esa pícara pelirroja" (3) y "La guerra secreta de Sor Cateherine" (3).

GRAN TEATRO.— "El círculo ropo" (3) y "Cartouche" (3).

ASTORIA. — "13 Calle Oeste" (s. c.) y "El jorobado" (2).

REX.— "La estrella del Rey" (2) y "Cascos de acero" (2).

GOYA. — "Aventuras de Thomás Lieven" (3).

CONSULADO. — "La máscara del dolor" (3R)

Vea el espectacular cortometraje en TECHNICOLOR

LA MELODIA VIAJERA

que se proyecta durante la presente semana en los cines:

GOYA

de BURGOS

AVENIDA

de MIRANDA DE EBRO

GRAN TEATRO

* * *

MAÑANA 5 TARDE (ESPECIAL), 7,45 y 11 NOCHE

DOROTEO MARTI

CON SU EXCEPCIONAL COMPAÑIA, PRESENTA

SANGRE NEGRA

— CON —

MARIA GUERRERO y MARIA ESPERANZA NAVARRO

PRECIOS POPULARISIMOS (butacas desde 12 pesetas)

AUTORIZADO TODOS LOS PUBLICOS

¡¡DOS UNICOS DIAS!! ¡¡TRES GRANDES FUNCIONES!!

CINE CALATRAVAS

EPOCA VERANIEGA (Butaca 8,00 pesetas) Continua de 4 a 10. A las 10,45, especial «EL PIRATA NEGRO»

ESTRENO DE LA MAS AUDAZ Y ESPECTACULAR PELICULA

EL PIRATA NEGRO

Con RICARDO MONTALBAN, VINCENT PRICE, GIULIA RUBINI y reposición de

GLORIA MAIRENA

Por JUANITA REINA. (Autorizadas para todos los públicos)

BURGOS AL DIA

NOTICIAS

MOVIMIENTO DEMOGRAFICO.—Durante el día de ayer se verificaron en el Registro Civil, las siguientes inscripciones:

Nacimientos: Luis Miguel Bartolomé y Basurto, María del Carmen Saez y Saez, María Esperanza Rojas y Gómez, María Natividad Santamaría y Santamaría, Jesús Pérez y Tejido y María del Mar Padrones y López.

Matrimonios: don Pablo Gutiérrez y Cendrero con doña María Inmaculada Alonso y Valdizán, hoy, a las once, en San Lesmes.

REANUDACION DE CONSULTA.—El Dr. F. VIVAR IBEAS reanuda su consulta.

LETRAS DE LUTO. — En el día de ayer a los 59 años de edad, dejó de existir en nuestra ciudad la señora doña Concepción Arnáiz Abad, habiendo recibido los Santos Sacramentos y la Bendición de Su Santidad.

Descanse en paz el alma de la finada y reciban su apenado esposo, don David García; hija, doña Esther; hijo político, hermana, hermanos políticos y resto de la familia doliente nuestro más sentido pésame.

FARMACIAS DE GUARDIA. Castellanos de Grado, Espolón, 20; Del Alamo Peraita, Avenida del Cid Campeador, 47 y González Castroviejo, San Julián, 13.

ACCIDENTES DE TRAFICO. En la Casa de Socorro fue asistido a primera hora de la madrugada de ayer, Clemencio Pascual Rodríguez, de 32 años, casado, peón, domiciliado en San Zoles, numero cinco. Sufre herida contusa con hematoma en región occipital y fuerte contusión y equimosis en cara anterior del cuello. Los facultativos de dicho Centro que le asistieron, se reservaron el pronóstico. Dichas lesiones le fueron producidas, según propia manifestación, cuando se disponía a cruzar con la motocicleta que conducía el paso a nivel existente en Santa Dorotea, a la entrada de la calle de San Pedro y San Felices, en cuyo momento parece ser que el encargado de la vigilancia de dicho paso hizo funcionar la cadena de cierre, haciéndole caer del vehículo y lesionarse.

—A las dos de la tarde y en el kilómetro 230'800 de la carretera Madrid-Irún, término municipal de Sarracín, se salió de la carretera y volcó la motocicleta "Vespa" matrícula M-152.216 que conducía Miguel Salsamendi Ilarramendi, de 48 años, residente en Madrid, quien resultó lesionado. Inmediatamente el equipo de auxilio de la Agrupación de Tráfico condujo al herido a la Casa de Socorro de nuestra capital, donde los facultativos de guardia le apreciaron fractura de arco superciliar izquierdo, herida en conjuntiva con hematoma conjuntival, otras en región mentoniana, erosiones en pómulo izquierdo y conmoción cerebral, de pronóstico grave, por lo que después de ser atendido convenientemente pasó a la clínica de Nuestra Señora del Carmen, donde quedó internado.

—También hubo de ser hospitalizado ayer tarde, en el Hospital provincial, el niño José María Calvo Cabezón, de siete años, que habita en la calle Madrid, núm. 13 (Grupo de la Caja de Ahorros Municipal), a consecuencia de haber sido atropellado por el coche de procedencia austriaca matrícula S-136.489, que le ocasionó lesiones de pronóstico menos grave, según dianosticaron los facultativos de dicho Centro que le asistieron.

SE NECESITA

MECANICO

Talleres OLALLA. Calle Vitoria N.º 51. BURGOS

(Registrado Oficina de Colocación, número 523)

ATROPELLADA POR UNA CABALLERIA.—Una caballería, propiedad de Virgilio Saez, atropelló a mediodía de ayer, a la niña María del Carmen Renedo Fernández, de dos años, que habita en la calle Benedictinas de San José, ocasionandole contusiones con erosiones en ambas regiones lumbares, de las que fue asistida en la Casa de Socorro, cuyos facultativos se reservaron el pronóstico.

SUSPENSION DE CONSULTA.—Don Jesús Arnáiz, odontólogo, suspende su consulta hasta el 30 de los corrientes.

BOLETIN METEOROLOGICO comprensivo de los datos recogidos ayer en el Observatorio del Instituto de Enseñanza Media:

Barómetro.— A las ocho de la mañana, 685,4; a las dos de la tarde, 685,0; a las siete de la tarde, 684,4.

Temperatura ambiente.— Máxima, 22,4 grados a las 16,15 horas; mínima, 7,8 grados a las 5,30 horas.

Dirección y velocidad del viento.— A las ocho de la mañana, W— 7,2 kilómetros; a las dos de la tarde, W— 7,2 kilómetros; a las siete de la tarde, SW— 14,4 kilómetros.

Recorrido, 119 kilómetros. Humedad, 16 por ciento.

EL CUPON PRO-CIEGOS. — En el sorteo celebrado en el día de ayer, resultó premiado con 250 pesetas, el número 471 y con 25 pesetas, todos los números terminados en 71.

Guía del radioyente

Radio Castilla

MATINAL. — 10,00: Apertura. Lectura de programas. — 10,05: Nuestro almanaque. — 10,15: Saludo musical. — 10,30: Capítulo 18 de la novela «Perdida en el recuerdo». — 11,00: Al compás del trabajo. — 12,00: Angelus. — 12,03: Cantares de España (Niño de Almadén y su conjunto Gran Canaria). — 12,30: Capítulo 13 de la novela «Una mujer prohibida».

SOBREMESA.—13,00: Discomanía, por Raúl Matas. — 13,30 Discos dedicados. — 14,00: Escaparate sonoro (Pedro Iturralde y su conjunto). — 14,15: Noticias locales. — 14,20: Momento musical, con Eddie Calvert. — 14,30: Retransmisión del diario hablado de Radio Nacional de España. — 14,45: Información financiera. — 14,50: Discos dedicados. — 15,45: Conjuntos músico-vocales. — 16,00: Capítulo tercero de la novela «La familia Barret». — 16,30: La música de España.

TARDE.—17,00: Francés por radio (lección 29). — 17,15: Páginas de concierto: Mendelssohn. — 18,00: Capítulo 43 de la novela «Sangre Negra». — 18,30: Usted elige (discos solicitados por los señores abonados). — 19,00: Capítulo octavo de la novela «La isla de los acantilados». — 19,30: La hora de la zarzuela «La tabernera del Puerto», de Sorozábal.

NOCHE.—Capítulo 18 de la novela «Dura es la vida». — 20,30: Pista de baile. — 21,00: Retransmisión de Radio Madrid: El Hombre. Matilde, Perico y Periquín. — 21,45: Creaciones de Hector Cabrera. — 22,00: Retransmisión del diario hablado de Radio Nacional de España. — 22,15: Noticias locales. — 22,25: Desfile de orquestas. 23,00: Retransmisión de Radio Madrid. Vacaciones en España. — 24,00: Cierre.

Nuestros teléfonos 2015 y 1280

Retiro espiritual para maestros

Se celebrará hoy

Organizado por los Movimientos Especializados de Maestros, se celebrará, hoy, día 11, miércoles, un Retiro Espiritual para maestros de Acción Católica, en la capilla del Instituto de Enseñanza Media. Comenzará a las siete y media de la tarde para terminar el día siguiente con la misa de comunión.

Será dirigido por el reverendo señor don Justiniano de la Peña.

LA SEÑORA

Doña Concepción Arnáiz Abad

Falleció en el día de ayer a los 59 años de edad, habiendo recibido los Santos Sacramentos y la Bendición de Su Santidad

(D. E. P.)

Su apenado esposo, don David García García; hija, doña Esther; hijo político, don Luis Merino; hermana, doña Rosa; hermanos políticos, doña Juana, don Isidoro, doña Felisa, don Saturnino y doña Beatriz García, doña Cayetana Granda, don Angel de Frutos, doña Lucia González, don José Fernández y don Jesús González; sobrinos, primos y demás familia

Ruegan a sus amistades la encomienden a Dios Nuestro Señor en sus oraciones y les suplican la asistencia a las honras fúnebres y funeral que se celebrarán en la iglesia parroquial de la Anunciación, las primeras HOY, MIERCOLES, a las CINCO, y acto seguido la conducción del cadáver al Cementerio de San José y el segundo MAÑANA, JUEVES a las DIEZ; actos de caridad por los que les quedarán muy reconocidos.

Casa doliente: Rey Don Pedro, 33.

Burgos, 11 de Septiembre de 1963

"LA CRUZ".—Gran Funeraria.

Vida religiosa

Santoral

SANTOS DE HOY

Ss. Proto, Jacinto, mrs., Vicente, ab., Diodoro, mr. Emiliano, ob.

Misa con rito de cuarta clase y color verde de la Dominica XIV de Pentecostés, segunda oración de Ss. Proto y Jacinto, tercera Et famulos. Puede decirse misa votiva o de difuntos.

SANTOS DE MAÑANA

El Dulce Nombre de María. Ss. Leoncio, Valeriano, Teódulo, mrs.

Misa, con rito de tercera clase y color blanco, del Dulce Nombre de María, segunda oración Et famulos.

CULTOS

CATEDRAL: Solemne septenario en honor del Santísimo Cristo de Burgos, del 8 al 14 de los corrientes. Todos los días, a las ocho, Santo Rosario, septenario y sermón por D. Jenaro Galajares, director espiritual del Seminario.

JUEVES EUCARISTICOS

Esta Archicofradía celebrará sus cultos en comuniones conmemorativas y con una Hora Santa reparadora en la iglesia de San Pedro y San Felices a las ocho de la tarde.

BURGOS HACE 30 AÑOS

Del DIARIO DE BURGOS correspondiente al lunes 11 de Septiembre de 1933

SE encuentra de paso en nuestra ciudad, donde actuará en el Teatro Principal, la célebre cantante Elena Fons.

* EN el fielato de la carretera de Madrid resultó gravemente herida por atropello de una moto, María de los Angeles Irigoyen.

* Las temperaturas extremas fueron de 22,4 y 12,2 grados.

"Estafeta de la Ciudad"

Cartas al DIARIO

Muy Sr. mío:

Hace unos cuantos días casi algún mes varios y concretamente vecinos de las calles de Madrid y del Calvario abogaban para que se diera una solución a la tan discutida traída de agua, que no hemos visto desde casi San Pedro.

El que remite estas letras es un vecino del Camino de Mirabueno donde, como le digo, desde San Pedro no sabemos lo que es poder lavarse la cara como deben hacerlo las personas, ya que el agua únicamente llega al primer piso y no en todos los sitios; cuando sube a los pisos altos es a partir de las nueve de la noche y casi durante dos horas o tres por la mañana si uno se quiere lavar se tiene que levantar a las siete de la mañana pues si no cuando lo quiera hacer ya lo han quitado.

No será, por tanto, nada ilógico pedir que se adopten las oportunas medidas en evitación de lo que sucede.

En la seguridad de que Vd. se dignará publicar en el DIARIO DE BURGOS la presente nota se queda de antemano muy agradecido

Uno de los vecinos de dicha zona

Plataforma alta

versiones de AUTO UNION DKW F-1000-L

Ambulancia

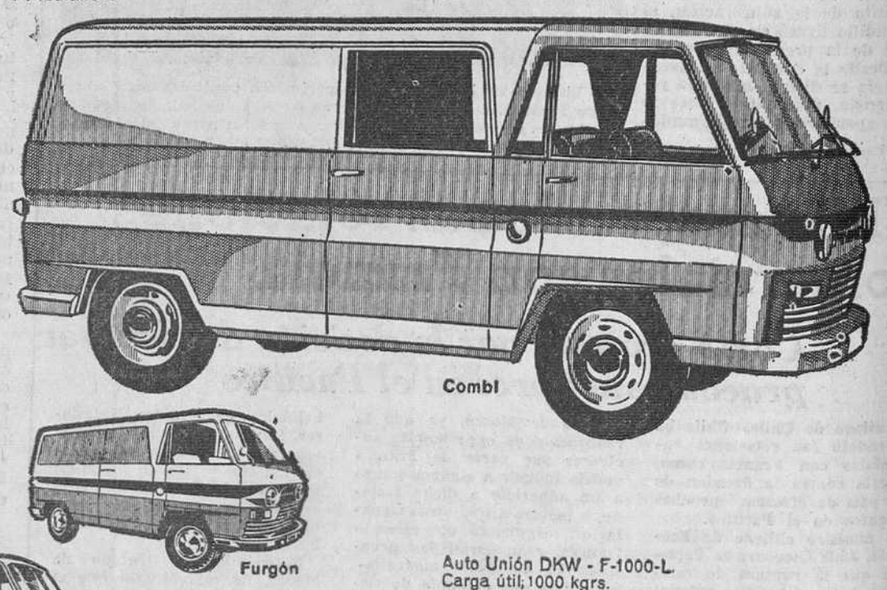
Combi

Furgón

Microbús

ES UN ANUNCIO DANIS

Auto Unión DKW - F-1000-L.
Carga útil, 1000 kgrs.
Motor DKW, 3 cilindros, 2 tiempos.
Consumo, 9,8 litros 100 kms.
Engrase automático.
Volumen de carga, 6,6 m.³
Velocidad máxima, 100 kms./hora.
Pendiente máxima, 26 %.
Tipos: Plataforma alta, Furgón, Combi, Microbús, Ambulancia.

Para cualquier necesidad, hasta 1.000 kgs. de carga, un AUTO UNION DKW - F-1000-L proporciona el servicio más eficiente.

Precio (en fábrica)
Plataforma alta: 129.500
Furgón: 130.000
Combi: 135.000

Fácil adquisición

Pida folleto detallado o solicite información al Concesionario.

y además... ¡El 700 Popular!
Furgón: 99.850
Combi: 105.000

IMOSA
INDUSTRIAS DEL MOTOR S.A.

FABRICA PARA TODO EL MUNDO EL AUTO UNION DKW F-1000-L

Concesionario:
JAIME ANDRES URETA
Madrid, 26 - Teléfono 4263 - BURGOS

Víctor Hugo vivió en la pobreza durante su exilio, en Bruselas

Aunque fue en realidad enormemente rico

PARIS

(Crónica del corresponsal de «Fiel», para DIARIO DE BURGOS)

Proscrito tras el golpe de Estado del emperador Napoleón III, el

(Crónica del corresponsal de «Fiel» para DIARIO DE BURGOS).—Proscrito tras el golpe de Estado de Napoleón III, el dos de Septiembre de 1851 se sabe que Victor Hugo pasó 19 años en el exilio, no volviendo a Francia hasta 1870. Existe mucha literatura sobre la vida modesta, por no decir de verdadera necesidad, del poeta en la capital belga, donde él mismo afirmaba no gastar más de tres francos por día, equivalente a 15 ó 20 francos de hoy. Subsidio bastante precario para un hombre que caminaba hacia los 50 años y estaba habituado a una existencia confortable en París.

CIENTO CINCUENTA MILLONES POR EL MANUSCRITO DE «LOS MISERABLES»

Pero hace 15 años, un agregado de la oficina de Estudios Económicos del Banco Nacional de Bélgica, J. Degueldre, se divirtió en «desenmascarar» al falso pobre Victor Hugo que a su llegada a Bélgica no tenía más que la camisa que llevaba puesta y que recibió encantado algunas como regalo, del primer ministro Charles Rogier.

M. Delgueldre ha encontrado documentos de importantes compras de títulos, hechas por el poeta en 1852, y acciones muy importantes en el Banco Nacional.

¿Con qué dinero? Simplemente con el que le dieron por la venta del manuscrito de «Los Miserables», vendido en Bruselas por la suma astronómica de 300.000 francos, 150 millones.

Capital que supo muy bien hacer fructificar y que en el momento de su vuelta a París le había subido las acciones a 900.000 o un millón de francos de la época, 500 millones de hoy. Su fortuna continuó aumentando hasta el punto de que poco antes de su muerte había subido a 2 millones, aproximadamente 10 millones de hoy, 1.000 millones de francos antiguos.

Estos hechos han sido confirmados por el descubrimiento de algunos documentos del Banco. El proscrito Victor Hugo no solamente no era pobre, sino que era multimillonario.

¿Por qué vivió entonces, tan pobremente en Bruselas? Por prudencia y miedo al porvenir. Después de todo, sin la desgraciada guerra franco-prusiana, la república sin duda, no habría sido restablecida en 1871 y el viejo poeta (tenía 68 años en 1870) habría muerto en el exilio.

Si el espectro de una vejez miserable contribuyó a hacer a Victor Hugo economías, no explica todavía el empleo de su dinero. En 1867, por ejemplo, los solos cupones le produjeron 35.000 francos, 15 a 20 millones de francos viejos.

El autor de «Notre Dame de París», ¿tuvo amores secretos y costosos o algún otro vicio? ¿Ayudaba a los otros emigrados y, en Francia a los adversarios de Napoleón III? El misterio sigue completo, porque si se conoce hoy la suma aproximada a que ascendió su cuenta, se ignora su empleo.

N. KUYTERS

Lo ha dicho el Sha:

"Maximilien Shell debe casarse con Soraya"

Una sensacional declaración recogida en el palacio de Teherán

Si se casara con el "bello Shell", Soraya habría de renunciar al cine y la Corte de Teherán respiraria con alivio

Por R. C.

ES raro pero rigurosamente cierto: con su trifulca contra un fotógrafo turco en Estambul, el actor alemán Maximilien Schell, actual rendido servidor de Soraya ha conquistado la estimación del Shah. Nuestro informador en Teherán es categórico a este respecto.

Durante su reciente estancia en Barcelona, donde coincidieron en el mismo hotel, Soraya y Maximiliano Schell jugaron al escondite con los fotógrafos. En la «foto», el actor abandona el hotel con sus amigos. Soraya se les unió más tarde.—(Foto FIEL)

—Me encontraba en el Palacio —ha telegrafiado— cuando la noticia fue conocida. Poco después encontré a un consejero privado del Emperador a quien pregunté casi con miedo: «¿Cómo le ha sentado la cosa?». «Admirablemente —ha contestado— y luego ha hecho esta reflexión: «Los antiguos admiradores de la Princesa tenían menos discreción, valor y elegancia. Ese muchacho es un caballero. ¿Por qué no se casa Soraya con él?».

«FLASH»

El incidente, recordémoslo estalló con ocasión de un paseo de incógnito de Maximilien Shell y Soraya, que acababan de llegar a Estambul. Se besaban al abrigo de las miradas indiscretas (o al menos así lo creían ellos) cuando les sorprendió el resplandor de un «flash».

«Max» reaccionó rápidamente, se lanzó preparando los puños sobre el periodista, que intentó huir. Hubo puñetazos, escándalo, intervención de la policía y todos acabaron en la comisaría. Allí los ánimos se tranquilizaron. Hubo explicaciones y excusas. Pero el periodista fue obligado a devolver la película a Soraya, quien la vió inmediatamente. La «fotografía del siglo» no aparecerá jamás y no se sabrá cómo besa Maximilien a las Emperatrices.

Sin embargo, mientras el bello Max intentaba situar en una misma trayectoria su puño y mentón del fotógrafo indiscreto no se imaginaba de que se jugaba por el mismo golpe su porvenir y el de su compañera.

Porque es cierto, repitámoslo, que el Sha les autoriza a casarse.

UNA CABAÑA DE LEÑADOR

Pero, se dirá, ¿ha bastado un solo «cochet» de izquierda al hermano de María Shell para obtener del emperador persa lo que éste negó a los demás «prometidos» de su ex-esposa?

No del todo.

Ya se había apreciado en el Palacio imperial la conducta de ese muchacho que desprecia la publicidad. Aun amando apasionadamente su oficio y que no aspira más que a la tranquilidad y a la soledad. Las rudas vacaciones que acaba de ofrecer a Soraya en una cabaña de leñador en medio de un bosque alemán atestiguan lo que decimos.

Por lo demás, Maximilien es un actor, uno de verdad, un comediante de gran raza y no uno de esos jóvenes galanes azucarados que no tienen más talento que su sonrisa o unos hoyuelos enternecedores. Ha triunfado este año en «Hamlet», un papel dificilísimo que no está al alcance del primer advenedizo.

SATELITE DEL ESCANDALO

En fin, su familia es de la alta burguesía, bien establecida y reputada; es un hogar característico de la cultura alemana. Teherán encontraría en la boda de Max Shell y de Soraya diversos motivos de satisfacción.

En primer lugar, ese satélite del escándalo que es la Princesa desde hace 6 años desaparecería del firmamento iraniano, desde donde constituye una amenaza permanente para el trono.

Por otra parte se cesaría de temer que se encapriche de nuevo con «play-boy» de segunda mano o un «cow-boy» acicalado hasta el punto de querer casarse con él (las cosas se pusieron muy difíciles con Hugh, por no citar más que éste).

NO SERA JAMAS ESTRELLA

En fin, se estima generalmente en el Palacio que una mente en el Palacio que una unión con el actor alemán arruinaría los proyectos cinematográficos de la ex- Emperatriz, que el Sha se niega a autorizar. En efecto, es más que probable que la manera como Maximilian Shell lleva su vida y su carrera impediría a Soraya aceptar esos papeles de vampiresas burbujeantes que asustan a la familia imperial.

Por lo demás, aun antes de haber debutado en la pantalla, Soraya tiene ya una competidora.

Nadando en su estela, una joven iraniana de 24 años, Parvine Ansari, solicita, para empezar, en Roma, las proposiciones de los cineastas fascinados por los espejismos persas.

—Pero —dice ella, con una intención un tanto pérfida— yo quiero triunfar sin escándalo.

SU ULTIMA OPORTUNIDAD

Lo que también se ha apreciado en Maximilian es que se ha negado a representar la estúpida comedia de sus predecesores que juraban en falso con la mano sobre el corazón:

—¡Oh! entre Soraya y yo no hay más que buena amistad.

Max, por su parte, ha tenido el valor de expresar sus sentimientos.

—La amo —dice—. Por lo demás jamás he creído en la amistad entre hombres y mujeres en edad de amar.

Esto es claro, neto y sin trampa. Y todas las condiciones para la boda están, pues, colmadas. ¿Pero querrá casarse Soraya? ¿No dejará una vez más pasar su oportunidad en la indecisión, que es su mayor defecto?

Desde su suntuosa villa de Juan les Pins, la Princesa Ashraf, hermana gemela del soberano, le lanza su grito de alarma:

—Soraya, es tu última oportunidad. Si la dejas pasar habrá terminado todo. Luego será demasiado tarde.

¿Casarse o no casarse? Esa es la cuestión que se plantea a Soraya.

Sin duda conoceremos la respuesta antes de Navidad.

(Es un reportaje especial para agencia «Fiel-Deri». Prohibida la reproducción).

El secreto del «reloj interno»

Un investigador alemán trata de descubrir el "órgano del sentido del tiempo"

MUNICH

(Impresiones de Alemania).—Casi todos los individuos que llevan una vida regular y tienen que levantarse todos los días a la misma hora, afirman no precisar de reloj por despertarse exactamente a la hora deseada. Este «sentido del tiempo», interpretado por los profanos, casi siempre, como consecuencia de la costumbre, tiene, en cambio, causas mucho más profundas. Desde hace algunos años la ciencia tiene indicios muy concretos de que el hombre y todos los demás seres tienen una especie de sentido innato del tiempo, un «reloj interno», que impone un ritmo diario a todos los seres, en obediencia a leyes rigurosas.

El profesor Jürgen Aschoff del «Instituto Max Planck de Fisiología de Comportamiento» participó recientemente en Munich, en una conferencia subordinada al tema «El orden temporal de los seres», interesantes pormenores de este nuevo dominio de la ciencia. Por experimentos con personas, animales y plantas, realizados durante varios años, el profesor Aschoff consiguió demostrar que la periodicidad diaria, el llamado «bio-ritmo» no es determinado sólo por la mudanza natural de la luz del día y de la obscuridad de la noche, como se suponía hasta ahora. El desarrollo de las funciones vitales que no están sujetas a la voluntad, es regulado por un «órgano del sentido del tiempo» innato a todos los seres.

Este órgano, cuya existencia se juzga ser segura mas cuya sede en el organismo se desconoce aún, tiene que ser «ajustado» una vez por día. Como indicador de tiempo obra, en primer lugar, el cambio entre claro y oscuro del día solar. Del «órgano del sentido del tiempo» parten en determinados períodos los mandos a los diferentes órganos. Con luz y calor, la actividad aumenta; con oscuridad y frío, la actividad disminuye hasta el reposo completo de los órganos. Este cambio de la actividad, gobernado por un centro, determina también el sueño durante la noche y el sueño hibernal de varios animales, así como el intervalo del otoño y del invierno de las plantas.

Sin embargo, es curioso que este «reloj interno» no siempre está sincronizado con el día solar. En muchos individuos se observa una divergencia del ritmo normal de 24 horas. Entre estos individuos figuran, por ejemplo, las personas que, al contrario de la mayoría, alcanzan su máximo de rendimiento a la noche. Creando artificialmente las respectivas condiciones, se puede promover un desfasaje. El profesor Aschoff consiguió por medio de fuentes de luz y eliminando el cambio natural de luz y oscuridad, reducir el ritmo vital de hombres, animales y plantas a un día de veinte horas o aumentarlo a un día de treinta horas. A todos estos cambios de fase, los individuos reaccionaron al principio por perturbaciones orgánicas y trastornos subjetivos hasta que se habían adaptado al nuevo ritmo por una especie de «resincronización».

El profesor Aschoff llegó a la conclusión de que el hombre tiene que tomar siempre en consideración el ritmo biológico natural de su organismo y adaptar su día de trabajo a los mandos del «órgano del sentido del tiempo», para de esta manera alcanzar un máximo de rendimiento y obtener un mínimo de perturbaciones. Donde los instintos del hombre fallan, tendrá que entrar en acción la ciencia. El profesor Aschoff ya trabaja en un «mapa de fases de los organismos», por el cual se debían orientar los individuos si desean compensar los desfasajes causados por la civilización y evitar trastornos de la salud.

FRITZ WAHZ

Asamblea nacional de las obras misionales pontificias

Madrid.—Del 17 al 20 de Sep- drid la Asamblea nacional de drid la Asamblea Nacioonal de directores Diocesanos de las Obras Misionales Pontificias. El tema de estudio será el siguiente: "Exigencias actuales de la vocación misionera". Las ponencias prácticas discutirán problemas de administración, la Cruzada Misional de Estudiantes, los cursillos de carácter misional y la creación de una sección de vocaciones misioneras en el seno de la Organización Misional — (Ofim)

¿HA SIDO "ELIMINADO" GUY BURGESS?

El espía inglés preparaba su fuga de Rusia y su regreso a Inglaterra

Ha muerto a tiempo de evitar que hiciera una revelación a cambio de su perdón

Por Ralph BURKE

LA muerte de Guy Burgess, anunciada hace unos días por los servicios competentes soviéticos, aparece rodeada de una serie de circunstancias que la hacen por lo menos sospechosa. Oficialmente, Burgess ha fallecido como consecuencia de la arterioesclerosis que padecía; se hallaba recluído, efectivamente, en el hospital Botkin, situado en las cercanías de Moscú. Ocupaba allá una habitación aislada y, aunque sus condiciones de salud no eran buenas, nada hacía suponer un final tan rápido.

La muerte de Burgess aparece rodeada así del misterio que acompañó gran parte de su vida. Se ha sabido que las autoridades soviéticas dejaron transcurrir veinticuatro horas antes de hacer pública la noticia de su fallecimiento. La esposa de Mac Lean —su compañero de fuga— fue la encargada de transmitir la fatal nueva a la madre del difunto, la señora Eva Bassett, de sesenta y seis años, que habita en Londres.

Con la muerte de Guy Burgess ha desaparecido uno de los protagonistas del más escandaloso caso de espionaje de la postguerra: caso que aun hoy deja sentir sus consecuencias sobre las relaciones entre Inglaterra y Estados Unidos.

En Mayo de 1951, los dos diplomáticos Burgess y Mc Lean desaparecieron de Londres sin dejar rastro. Se sospechó desde el primer momento que habían ido a Rusia, pero solamente hasta 1956 se tuvo una prueba segura de su fuga. En aquella fecha tomaron parte en una conferencia de Prensa celebrada en Moscú. No hace mucho se reveló en el Parlamento inglés que Kim Philby, el periodista desaparecido en Enero de este año en Beirut, fue advirtió a Burgess y Mac Lean que iban a ser detenidos, permitiéndoles así la fuga al otro lado del telón de acero.

UN INADAPTADO EN EL «PARAISO» SOVIETICO

Guy Burgess y Donall Mac Lean se habían conocido en la embajada de Washington, donde el primero era segundo secretario mientras el segundo ocupaba la secretaría inmediata del embajador. Su amistad pareció a muchos poco normal.

Cuando a los cinco años de su desaparición volvió a reaparecer en Moscú, Jim Elliot, —que tal era el nombre que adoptó en la URSS— era muy diferente del Guy Burgess que había abandonado Occidente. No consiguió adaptarse nunca a su nueva existencia, contrariamente a su antiguo compañero Mac Lean. Este tenía mujer e hijos, en tanto que Burgess vivía solo, en compañía de una vieja ama de llaves. Para consolarse, bebía y fumaba constantemente y contra el parecer de los médicos.

Burgess pensaba volver a Londres. En la capital británica seguía viviendo su anciana madre. El año pasado, al ceder un tanto la tensión internacional, hizo algunas gestiones para su regreso. Pero la magistratura británica reiteró la orden de detención contra él y aquello le demostró que no podría regresar nunca a Gran Bretaña como hombre libre.

Se ha sabido, empero, que repitió algunas veces, en el transcurso de conversaciones particulares, que sabía muy bien cómo poder regresar. «Me rendirán incluso honores», repitió a un periodista británico de paso por Moscú. Pero cuando este le instó para que le revelara aquel misterioso recurso, Burgess cayó en un absoluto mutismo.

No se excluye por tanto, que Guy Burgess pensara repetir a la inversa el proceso que le había llevado al «paraíso» soviético. ¿Fue eliminado a tiempo para evitar que hiciera alguna revelación a cambio de su perdón? Posiblemente no pueda responderse jamás a esta pregunta.

UN MISTERIOSO INGLES

Hay que recordar al respecto que los secretos que Burgess y Mac Lean facilitaron a los rusos no fueron de carácter científico o militar sino político.

Un punto más permanece oscuro en todo este asunto: el inglés que visitó con frecuencia a Busgess durante su permanencia en el hospital. Mac Lean ha declarado que no fue él, ya que estaba en el campo en unión de su mujer y solamente se enteró de la muerte de Burgess cuando ya había ocurrido el fallecimiento. Es posible que se tratara de Philby. Cuando este desapareció, se dijo que había sido llevado a bordo de un pesquero hasta una localidad soviética del Mar Negro, donde los servicios secretos soviéticos le habían sometiño a extensos interrogatorios. Pero es posible que se encuentre actualmente en Moscú y precisamente a sueldo de esos mismos servicios, que han tenido interés en evitar la repetición de un posible caso Otto John en la persona de Guy Burgess.

(Es un reportaje especial para Agencia «Fiel-Alas». Prohibida la reproducción).

¿Será derrotado Kennedy en las próximas elecciones presidenciales?

Sera difícil aunque tendrá contra él a Wall Street los sudistas y los altos jefes militares

WASHINGTON

Sondeos pre-electorales efectuados en algunos Estados del Sur dan indicaciones inquietantes acerca de la baja de popularidad del Presidente Kennedy. Algunos no vacilan en afirmar que si las elecciones se verificasen hoy, el actual inquilino de la Casa Blanca tendría que desalojar su vivienda. Tal afirmación no parece demasiado atinada. A pesar de los indiscutibles fracasos, Kennedy ha conseguido victorias muy apreciables y ha mostrado la eficacia de su administración en cuestiones tales como la de la segregación racial, la crisis de Cuba y los acuerdos de Moscú.

De todas formas su posición es muy complicada y no es fácil juzgarla desde el exterior del país. Wall Street, que le sabe adversario de los trusts, así como parte de la Prensa controlada por las grandes concentraciones industriales le son hostiles a pesar de los armisticios" renovados periódicamente. Los segregacionistas, tanto republicanos como demócratas, le odian a muerte, mientras varios de los jefes militares desaprueban la suspensión de las pruebas nucleares.

Además no hay que olvidar el papel considerable de los "lobbys" en los Estados Unidos, esos servicios de relaciones públicas, en ocasiones gigantescos, que representan a una rama económica o a un país extranjero y ejercen fuerte influencia sobre los diputados, senadores, periodistas, sindicatos, etc.

Ahora bien, varios de estos "lobbys" extranjeros estarán violentamente contra Kennedy en 1964. Kennedy tendrá fuertes adversarios en el "lobby" cubano desde que el presidente se ha negado a realizar una intervención armada contra Fidel Castro; el "lobby" judío, que no estima demasiado la política pro-nasseriana de Kennedy y hasta el lobby" chino.

Todas estas potencias ocultas se unen a los republicanos y constituirán una masa que no partirá derrotada en la carrera hacia la Casa Blanca, sobre todo si, como se afirma desde hace varias semanas, el general Nordstad ex-comandante jefe de la OTAN acepta ser candidato republicano, que sería un abanderado más presentable que el reaccionario Goldwater, el divorciado Rockefeller o el mediocre Nixon.

Pero los triunfos de sus adversarios no quieren decir que Kennedy tenga un mal juego en sus manos. Tendrá el apoyo, casi total, de los Sindicatos, el 95 por 100 de los negros y todos los intelectuales y los medios liberales. Será sostenido, también, por la gran mayoría de los católicos, de los irlandeses y de varios "lobbys" extranjeros, como los de los árabes y los polacos. Se beneficiará, también, de la ausencia de un adversario de talla. Todo hace creer que entre un republicano novel y el presidente saliente que, después de todo, no lo ha hecho mal, los electores se decidirán por Kennedy. Los círculos demócratas no dudan incluso de que su mayoría será más importante que la debilísima obtenida por Kennedy en las elecciones 1960. — *(Servicio especial de Alfil).*

N. F.

VENDO 70 ovejas

lanar de todas edades. Razón: Santa Lucía, 45, 1.º, derecha.

Gorros más elegantes para las reclutas del ejército de Israel

Tel Aviv.—Las mujeres soldados se han lamentado frecuentemente en Israel a causa de la escasa elegancia del gorro de su uniforme, llamado corrientemente «tortilla».

Dentro de no mucho tiempo esta aspiración de las reclutas israelíes será satisfecha y podrán disponer de una especie de gorro más estético inspirado en los de las azafatas aéreas.

Otra concesión hecha a las gentiles combatientes es que el gorro no deberá ser llevado derecho sobre la frente sino ligeramente inclinado hacia la derecha.

El nuevo cubre-cabezas será azul oscuro para la infantería, negro para las unidades acorazadas y la artillería, carmesí para los paracaidistas, gris azulado para las fuerzas aéreas y azul con borde blanco para la marina. Las muchachas de la policía militar llevarán gorro rojo y azul brillante.

El cubre-cabezas será igual para todos los grados de la milicia femenina. — (Fiel).

GUIA FACULTATIVA

A. López Gómez
GARGANTA - NARIZ Y OIDOS
Consulta de 11 a 2 y de 4 a 6
Espolón núm. 28. Teléfono 3577

José Alonso
MEDICINA INTERNA, CORAZON Y NUTRICION. RAYOS X
Consulta de 12 a 2 y de 4 a 6
Espolón, 24. — Telf. 1912

S. Iñigo
Médico-oculista
Laín Calvo, 17, 1.º Telf. 1311
Consulta de 11 a 2 y de 5 a 7

I. López Sáiz
ENFERMEDADES MENTALES Y NERVIOSAS
Consulta 12,30 a 2. Tel. 3478
Plaza Santo Domingo de Guzmán, 8, 1.º

José María Rodríguez Orive
ODONTOLOGO
Avda. Cid, 10 (Edificio Feygón)

LUIS MACIAS PAYO
Digestivo. Medicina interna. Hemorroides. Rayos X. ENDOSCOPIA. De los Hospitales de París. — Calera, 11. Teléfonos 2449 y 3091

F. Martín Marassa
MEDICO ODONTOLOGO
Calle Madrid, 4, 1.º derecha
Consulta de 4 a 8. — Telf. 3119

IZAMIL
LAIN CALVO 28
CRISTALES COLOR GRADUADOS UNILUX EN EL ACTO

Más de 700 calles de la Montevideo uruguaya no han sido "bautizadas aún"

MONTEVIDEO

(Crónica del corresponsal de «Fiel-Ani» para DIARIO DE BURGOS).—La nomenclatura de esta capital ofrece una gran riqueza en cuanto a la recordación de personajes históricos tanto nacionales como universales, de lugares geográficos y de fechas significativas.

La verdad es que en el Uruguay, donde no existen condecoraciones, órdenes o distinciones otorgadas por el Estado, se recurre habitualmente al recurso de dar a las calles el nombre de las personas, nacional o extranjera, a quien se estima merecedora de altos honores.

Sin embargo, el crecimiento horizontal de Montevideo parece haber sido más rápido que la disponibilidad de personajes a quienes rendir ese máximo honor (exceptuando los monumentos). En tal forma, se tiene en la actualidad exactamente 708 calles innominadas, que constituyen la pesadilla de los cobradores, carteros y mensajeros.

Nuevos y populosos barrios están en estas condiciones; y este es el momento en que la Junta Departamental (Organismo legislativo del gobierno municipal) se empeña por su Comisión de Nomenclatura, en buscar nombres para las calles, solo mencionadas en los planos con el nombre genérico de «Oficial».

La loable inquietud comunal encontró de inmediato eco en muchas y conocidas instituciones que se han apresurado en hacer llegar sus respectivas sugestiones.

Así, por ejemplo, el Círculo de la Prensa, sostiene una nómina de candidatos a recibir el homenaje póstumo de integrar la nomenclatura montevideana, con los nombres de periodistas desaparecidos cuyos méritos en su hora se consideran sobresalientes.

También la Asociación Patriótica del Uruguay recuerda algunas figuras olvidadas en las brumas de la Historia nacional y americana.

Otras entidades complican el panorama sosteniendo la tesis de que deben eliminarse de la nomenclatura los nombres de aquellos personajes que recuerden horas oscuras de la Historia universal (dictadores y tiranos) «cuya vigencia ofende —dicen— los más caros sentimientos de la civilización cristiana» para suplantarlos con otros que constituyen ejemplo de virtudes.

Así van llegando a la Comisión de Nomenclatura de la Junta Departamental millares de sugestiones que forman, sin duda, una inagotable fuente de inspiración para dar solución al debatido problema de las calles sin nombre.

Un detalle que se pierde entre tanta gloria con la que es necesario familiarizarse para manejar la nomenclatura montevideana se refiere a los recursos que debe disponer el Gobierno comunal para cumplir sus cometidos. Se destinan más de dos millones de pesos (alrededor de 110.000 dólares) solamente para financiar el costo de las placas metálicas que indican a choferes y transeúntes los nombres de las nuevas calles.

EVITE SER SANCIONADO

instalando en la portería de su domicilio el correspondiente casillero. BUZONES BASANTA ofrece la mejor calidad al precio más bajo.

Representate en exclusiva para Burgos y provincia: Don Francisco Javier Palacios Asenjo. Merced número 5. Teléfono 4702. — BURGOS

El Caudillo en Lugo

(Viene de primera página)

mente a las dos y media de la tarde, el Generalísimo, ministros y autoridades, fueron obsequiados con un almuerzo.

Después de unas palabras de ofrecimiento pronunciadas por el conde de Fenosa, S. E. el Jefe del Estado se expresó en los siguientes términos:

"Dos palabras solamente para saludar a tantos gallegos y demás españoles aquí reunidos, a quienes he tenido la satisfacción en este día de poder ver y estrechar su mano. Y para felicitar al presidente y propulsor de esta empresa y de tantas otras de la región, y a todos cuantos han puesto sus manos en esta obra grandiosa que, utilizando el ahorro regional y estimulando su quehacer y sus inquietudes, han logrado poner en marcha este complejo eléctrico tan importante y trascendente para la economía de la región y para la vida de España, no sólo por la obra en sí, sino por su efecto multiplicador de la riqueza de la nación y de los puestos de trabajo.

Muchas gracias a todos y mi felicitación más entusiasta a los técnicos creadores de este complejo que hoy es el orgullo de España. Muchas gracias."

Sobre las cuatro de la tarde, Su Excelencia abandonó la residencia, siendo despedido a la puerta de la misma por los ministros, autoridades y personalidades, para dirigirse en su coche a Puertomarín.—Cifra.

IMPORTANCIA DE LA NUEVA CENTRAL

Con la terminación del gran aprovechamiento hidroeléctrico de Belesar, se consolida decisivamente la situación eléctrica regional. Este salto representa por sí solo un aumento en la potencia instalada del sistema eléctrico de Fenosa de 264.000 kw., resultando por tanto una potencia instalada total disponible de 589.000 kwa., en energía embalsada, el incremento que representa este embalse, teniendo en cuenta que su emplazamiento es de cabecera y aguas arriba del de Peares, es de 260 millones de kwh., por otra parte, este salto, garantizará una utilización elevadísima, del de Peares, antes mencionado, y más adelante, con las centrales del Alle, Castrelo y Frieira, ya en construcción, se formará un conjunto de explotación conjugada, que permitirá la regulación total de este río.

La producción anual media posible de esta central, sumándole a la misma la regulada con Peares, se eleva a unos 800 millones de kwh., esto es, un 80 por ciento más de la producción anual de Fenosa, que se verterá en su propio mercado, y en el nacional, alcanzando así, la considerable, cifra total, de producción anual, de los 1.800 millones de kwh.

En la construcción del salto de Belesar, han trabajado ininterrumpidamente, en turnos de día y de noche 2.500 hombres durante cinco largos años.

En la explanada acceso al salto se ha levantado un monolito en el que se lee: "Cuando construimos, no sólo debemos sentir nuestra utilidad presente. La obra ha de ser tal que merezca el respeto de nuestros sucesores, y al colocar con aliento nuestro trabajo, sillar sobre sillar, debemos pensar que algún día los hombres puedan decir mientras contemplan nuestra obra: Esto que nos legaron nuestros antecesores también está en el camino que sigue inexorable la Humanidad hacia el progreso y la verdad".

INAUGURACION DE UN NUEVO PUEBLO

Lugo. — A las cuatro y media de la tarde S. E. el Jefe del Estado, acompañado del conde de Fenosa, salió con dirección a Puertomarín. Antes de subir al pueblo el Caudillo visitó el puente sobre el gigantesco lago que se ha formado sobre el embalse de Belesar, y desde allí contempló el viejo pueblo medieval de Puertomarín bajo las aguas del lago.

A continuación Su Excelencia siguió hasta la nueva villa contruída por FENOSA en un alto que domina el lugar. En la plaza central del pueblo el Generalísimo fue recibido con una clamorosa salva de aplausos por parte de todos los vecinos que abarrotaban el centro del pueblo. El Caudillo se detuvo ante la iglesia románica de San Nicolás, cuyas diecisiete mil piedras fueron transportadas desde el viejo Puertomarín al nuevo pueblo, y en cuyo pórtico le aguardaba, revestido de pontifical, el Prelado de la diócesis, Dr. Ona de Echave, quien le dió a besar el Lignum Crucis. Desde el pórtico, y bajo palio, portado por canónigos de la catedral de Lugo, el Caudillo entró en el templo ocupando un lugar al lado del Evangelio. Por la Schola Cantorum del seminario de Lugo, reforzada por la capilla de música de la basílica lucense, se entonó un solemne Te Deum. Terminado éste el Caudillo, también bajo palio, se dirigió a la salida del templo en donde fue despedido por el Prelado de Lugo. A continuación se despidió de todos los ministros, autoridades y jerarquías que le habían acompañado en este viaje y emprendió el regreso a La Coruña.

ENTUSIASMO POPULAR

Lugo. — Su Excelencia el Jefe del Estado pasó por Lugo alrededor de las seis y media de la tarde. El pueblo le esperaba abarrotando todos los lugares que rodean la muralla románica que envuelve a la ciudad, desde la puerta de Santiago hasta la puerta de San Fernando y avenida de La Coruña. Banderas y gallardetes con los colores nacionales flanqueaban el itinerario del Jefe del Estado y los balcones y miradores se hallaban adornados con banderas y gallardetes. El coche que conducía a Su Excelencia aminoró sensiblemente la marcha y el público aplaudió el paso del Caudillo con fervorosos vivas, mientras que Su Excelencia contestaba a estas cariñosas demostraciones de cariño y simpatía saludando con la mano a los lucenses. Fuera ya del casco urbano de la capital, el automóvil del Generalísimo aumentó la marcha continuando a La Coruña.

Al paso del Caudillo por todos los pueblos de la provincia, tanto de la zona Sur (Chantada-Lugo) como por la del Centro (Lugo-Guitiriz), último Ayuntamiento lucense que hace frontera con La Coruña, el vecindario que se había agolpado en la carretera le saludó con vivas demostraciones de entusiasmo. En muchos lugares los caminos estaban atravesados por pancartas en las que se podía leer salutaciones al Caudillo.

LA ESPOSA DEL CAUDILLO EN PORTUGAL

La Coruña. — Su Excelencia doña Carmen Polo de Franco realizó una excursión de costa hasta Viana do Castelo por el país vecino.

En Tuy, fue cumplimentada por el gobernador civil, don José González Sama y señora, y por el cónsul de España en Valença do Miño, don Luis de la Peña y señora, quienes se incorporaron en dicha ciudad al viaje. Después de almorzar en Viana do Castelo, Su Excelencia doña Carmen Polo de Franco regresó al atardecer al Pazo de Meirás.—Cifra.

Mensaje del Papa

(Viene de primera página)

1960 bajo la acusación de sabotaje y espionaje, según le habían asegurado los comunistas chinos.—Efe.

MENSAJE

Ciudad del Vaticano. — Con motivo de la XXII Semana Social Española, que se celebra en Oviedo, para tratar del tema «Educación social y cívica en una sociedad de masas», el Santo Padre Paulo VI ha dirigido un mensaje que lleva la firma del secretario de Estado, Cardenal Cicognani, a monseñor González Moralejo, obispo auxiliar de Valencia y presidente del Consejo nacional de las Semanas Sociales de España.

El mensaje pone de relieve la importancia de estas reuniones en una época en que se disuelven las estructuras tradicionales en el seno de la familia y de la profesión, mientras se desarrolla cada día más el fenómeno de la sociedad de masas.

«El individuo que abandona su comunidad familiar y local —añade la carta— en busca de mayores bienes materiales, recibe a cambio, generalmente, bienes y comodidades en abundancia; pero se encuentra humanamente solo, socialmente abandonado y espiritualmente empobrecido y despersonalizado. La salvaguardia de la sociedad de masas no puede buscarse más que en la restauración del orden natural y divino de la vida en común».

El mensaje pontificio señala que es deber de los cristianos, en el plano social, traducir a términos concretos la doctrina social difundida por el magisterio eclesiástico.

«El individuo —añade— debe participar en esta educación social, pero de modo especial aquellos que asumen las responsabilidades de la formación y de la educación: la familia, la escuela, las asociaciones de apostolado y el Estado. A éste corresponde, de modo particular, promover el sentido cívico de la población, o sea, la convicción de que los órganos del Estado pueden realizar el bien común solamente cuando todos los ciudadanos cumplan el deber que tienen de dar su aportación justa, su interés y sus servicios a la cosa pública».

Después de poner de relieve los esfuerzos realizados en España para desarrollar dicho sentido social, la carta indica que el Santo Padre envía a los organizadores y a los participantes en las Semanas Sociales, su bendición apostólica.

JOMO «ADOPTA» UNA HIJA

Nairobi (Kenya).—El primer ministro de Kenya, Jomo Kenyatta, acaricia a la pequeña Njeri Kimani, después de su «adopción», siguiendo la idea por la cual el pueblo ha encontrado la manera de contrarrestar la falta de orfanatos y otras instituciones similares.—(Foto CIFRA)

El problema de los negros

(Viene de 1.ª página)

conviertan en federal y autoriza al secretario norteamericano de Defensa a adoptar todas las medidas que sean precisas para restablecer el orden en ese Estado, incluso el empleo eventual de las tropas federales, con objeto de que sea abolida la segregación racial en las escuelas públicas de Alabama.—Efe.

ACLARACIONES DE SALINGER

Washington.— A las dos y media de la tarde (hora española), Pierre Salinger, portavoz de la Casa Blanca, convocó a los periodistas por tercera vez en una hora para comunicarles que, en virtud del decreto ejecutivo firmado por el presidente Kennedy, los 500 miembros de la Guardia nacional que ocupaban los alrededores de las escuelas de Birmingham, Mobile y Tuskegee, habían recibido orden de abandonar inmediatamente sus posiciones.

En el momento en que Salinger celebraba su conferencia, dichas fuerzas ya se habían retirado casi en su totalidad. Habían sido situadas junto a las escuelas de noche, por el gobernador Georges Wallace, que ejercía aún sobre ellas su mando, antes de haber sido federalizadas por decreto presidencial.

Se espera que la Policía de carreteras no impida a los alumnos negros su acceso a las escuelas y que el proceso de integración se vaya efectuando bajo el único control de las autoridades escolares.

ENTRAN A LA ESCUELA CON PROTECCION DE POLICIAS

Birmingham (Alabama, Estados Unidos).— Dos niñas negras han entrado en la escuela protegidas por la Policía.

Por otra paret, en Mobile (Alabama), dos estudiantes negros han sido escoltados, también, por la Policía hasta la escuela Murphy. No se produjeron incidentes.—Efe.

RUIDOSA MANIFESTACION EN BIRMINGHAM

Birmingham (Alabama). — Centenares de estudiantes han abandonado las aulas de la escuela West Ende, cuya integración acaba de ordenarse, y han iniciado una ruidosa manifestación.—Efe.

DETENIDOS EN CAROLINA DEL NORTE

High Point (Carolina del Norte, Estados Unidos).— Alrededor de 360 negros fueron detenidos en esta ciudad en la pasada noche duranet tres manifestaciones que han tenido lugar frente a un teatro y un restaurante.

Durante la tercera manifestación, que fue la más importante, la Policía utilizó cuerpetas anti-gas y tenía preparadas para su empleo mangueras de agua a presión.

No se han registrado incidentes violentos.—Efe.

OBEDECERA

Montgomery.— El gobernador de Alabama, George Wallace, ha declarado que obedecería las órdenes del Trifunal Federal que coartaban su interferencia en la integración racial de las escuelas de Alabama, porque "no podía luchar contra las bayonetas con las manos desnudas".

DECLARACION DE WALLACE

Montgomery (Alabama, Estados Unidos).— El gobernador de Alabama, George Wallace, ha declarado que el presidente Kennedy se hallaba impulsado por un "motivo político" al detraer el control de la Guardia nacional de Alabama. Agregó también que las "fuerzas de Kennedy" deseaban encarcelarle.

El gobernador Wallace se ha preguntado, públicamente, en su declaración, si la medida del presidente obedecía a que él, George Wallace, pudiera muy bien participar en las elecciones primarias presidenciales el próximo año.—Efe.

EL TIEMPO

Madrid. — Durante la pasada noche se registraron precipitaciones débiles en el Norte de Galicia y puntos aislados de Asturias. Por el día las lluvias fueron más intensas y se extendieron a toda Galicia, Cantábrico occidental y puntos dispersos del Duero, cabecera del Ebro y Pirineo aragonés, siendo en este último punto de origen tormentoso. La nubosidad aumentó durante el día.

Predicción para el día 11: Nubosidad abundante y chubascos en Galicia y Cantábrico, que se extenderán al Duero, cabecera del Ebro y, probablemente, a Extremadura y Centro.. Riesgo de fenómenos tormentosos en el Pirineo catalán y Baleares. Aumento de la nubosidad en Andalucía occidental, con algunas lluvias de carácter débil. Las temperaturas disminuirán moderadamente.

Temperaturas extremas de España: Máxima, de 31 grados, en Murcia; mínima, de 6 grados, en León.

Extremas de Madrid: Máxima, de 24,4 grados, a las 12,30 horas; mínima de 13,00 grados, a las 6,00 horas. —Cifra.

Información nacional

(Viene de primera página)

EMIGRANTES CEUTIES

Ceuta. — Ha embarcado para la península, desde donde continuará viaje a Rotterdam, un nuevo grupo de emigrantes trabajadores ceutíes, que van a desarrollar faenas portuarias en los muelles de dicha ciudad holandesa.

Este grupo, integrado por 30 hombres, completan el turno de emigración a Holanda, desde Ceuta, que partieron el día 2, para realizar idénticos fines.

INAUGURACION DE UNA CENTRAL LECHERA

Vigo. — El ministro de Agricultura, don Cirilo Cánovas, llegó a esta ciudad procedente de Pontevedra.

El señor Cánovas inauguró, previa bendición de las instalaciones, una central lechera dotada del más moderno material.

CLAUSURA

Elda (Alicante). — El gobernador civil accidental de Alicante, en nombre de S. E. el Jefe del Estado, ha clausurado a mediodía, en esta ciudad, la IV Feria Internacional de calzado e industrias afines, que se ha venido celebrando desde el día 2 del actual.

Hizo uso de la palabra don Roque Carpena, director de la Feria, que hizo un resumen-balance del certamen señalando la mayor afluencia de extranjeros compradores y el incremento de ventas en maquinaria para la fabricación de calzado. Además de las naciones que han estado representadas en Ferias anteriores, concurrieron este año, por vez primera, Finlandia, Austria, Congo, Angola, Canadá y algunos países más de Suráfrica.

REANUDACION DEL TRABAJO EN OTRA MINA

León. — En la mina de la cuenca de Toreno se ha reanudado el trabajo. En San Miguel de las Dueñas, de Ponferrada, se sigue manteniendo absoluta normalidad en el trabajo.

En Combustión Fabero S. A. (única empresa de la localidad de Fabero en la que existen conflictos laborales), la afluencia al trabajo es normal, pero con bajo rendimiento, que en el día de ayer se estimó en un 28 por ciento.

Prosiguen las gestiones que, por parte de las Delegaciones de Trabajo y Sindicatos, se vienen realizando.

En Villablino no se registran cambios con respecto a la situación anterior.

Hussein en el Elíseo

París. — El Rey Hussein de Jordania ha sido invitado de honor en un almuerzo dado por el presidente De Gaulle en el palacio del Elíseo. — Efe.

T. V. Española

MIERCOLES

SOBREMESA
2,00: Carta de ajuste.
2,15: Presentación.
2,17: Solo para hombres.
2,30: Panorama.
2,45: Plaza de España.
3,00: Telediario. Primera edición.
4,00: Final del programa.
3,35: La tortuga perezosa.

NOCHE
7,45: Carta de ajuste.
8,00: Presentación.
8,02: Teatro de la familia. "La línea y el agujero".
8,30: Bonanza.
9,25: El tiempo.
9,30: Telediario. Segunda edición.
9,45: Enviado especial.
10.15: Tarjeta de visita.
10,30: Esta noche... ventana mágica.
11,30: Telediario.
11,45: Hoy dirige... Javier Seto.
12,00: Versos a medianoche. Momento musical. Meditación.
12,15: Cierre.

JUEVES

SOBREMESA
215: Presentación.
2,17: Noticiario femenino.
2,30: Panorama.
2,45: Plaza de España.
3,00: Telediario.
3,35: La vida y el derecho.
3,45: Día a día.
4,00: Telefilm seriado.
4,20: Cierre.

INFANTIL
5,00: Silla de pista.
6,30: Final del programa.

NOCHE
8,00: Presentación.
8,02: Los tramposos.
8,30: Cuarto de estar.
8,55: La marcha del tiempo.
9,00: Mis tres hijos. Telefilm.
9,25: El tiempo.
9,30: Telediario.
9,45: La familia por dentro.
10,00: Canciones de su recuerdo
10,30: Perry Mason (telefilm).
11,00: Telediario.
11,45: Concurso.
12,00: Versos a medianoche. Momento musical. Meditación.
12,15: Cierre.

Comercial Velo-Moto
Iberia
RADIO TELEVISION

Un vecino de Denia no apagó la vela al acostarse y ha perecido abrasado

Accidentes de tráfico en Jerez Zaragoza y Guadalajara

Alicante. — Murió en su domicilio a causa de quemaduras Francisco Lacran Torres. El finado que vivía en Denia, dejó una vela encendida al lado de la cama al acostarse y al consumirse aquélla, la llama prendió en las sábanas que se incendiaron. Francisco sufrió quemaduras de carácter gravísimo, que determinaron su fallecimiento a las pocas horas del accidente.—Cifra.

AHOGADA EN EL ESLA

León. — La joven de 18 años, María Concepción de la Paz del Río, pereció ahogada cuando se bañaba en el Esla, en el lugar conocido por Pesquera.—Cifra.

ACCIDENTES DE CARRETERA

Jerez de la Frontera. — Un muerto, un herido de pronóstico resrvado y otros cinco leves, es el balance de un accidente de carretera ocurrido en Sanlucar de Barrameda, en el lugar conocido por "Cuesta del León". Dos turismos, uno de ellos conducido por don José Villar González y el otro que conducía Evaristo Pizarro, chocaron y resultó muerto don José Villar. Evaristo Pizarro fue asistido de diversas heridas calificadas de pronóstico reservado. Otras cinco personas que viajaban en el coche de éste último fueron atendidas de heridas de carácter leve.

Zaragoza. — Resultó muerto don Miguel Morales Marín de 76 años y heridos su esposa doña Palmira Contreras Miguel, de 48, muy grave y el conductor del vehículo en que viajaban, Tomás José Lillo, de 39 años. Al parecer por exceso de velocidad se produjo el vuelco del coche.

Daimiel. — Ha resultado muerto en accidente de carretera el vecino de esta localidad Jesús González del Campo de 62 años que, cuando se dirigía a Daimiel en un carro de su propiedad, fue arrollado por un camión.

CONFIESA SU CRIMEN

Santa Cruz de Tenerife.—Ha sido detenido por la Guardia Civil el autor del hecho cometido en Aguamansa, al Norte de Tenerife, en la noche del domingo último, en que una mujer fue víctima de una brutal agresión de la que resultó muerta. El detenido es Alfredo Hernández Hernández, de 18 años, soltero, jornalero, natural y vecino de La Orotava y con domicilio en Aguamansa, quien dió muerte con una piedra a Candelaria González González, de 53 años, casada.

Alfredo Hernándeoz, que no despertó sospecha alguna en los primeros momentos, cooperó activamente con la Guardia Civil para dar con el autor del criminal hecho. Sin embargo, fue detenido al comprobarse la existencia de algunas dudas sobre sus andanzas, y descubrirse algunas manchas como de sangre en sus calcetines, así como algunas huellas de arañazos en su cara.

Tras de un intenso interrogatorio, el criminal terminó por confesarse autor del asesinato.

El homicida sostenía noviazgo con una hijastra de la víctima, a cuyas relaciones se oponía Candelaria, por ser deseo de ésta, al parecer, que Alfredo se casara con una hija suya habida en su matrimonio con Marcos González.—Cifra.

MADRE E HIJA, MUERTAS EN ACCIDENTE DE TRAFICO

Guadalajara. — Dos personas muertas y otras dos heridas, una de ellas gravemente y otra con lesiones de menor importancia, es el balance del accidente ocurrido en el kilómetro, 50,117 de la carretera general de Madrid a Barcelona en el término de esta capital, entre la motocicleta con sidecar matrícula Z-21.101 y el turismo M-304.049, conducido por su propietario, Enrique Hernández Muñoz.

La motocicleta resultó enganchada y arrastrada por el automóvil. Falleció en el acto Blanca Montón Lucindo, que viajaba en la motocicleta, en unión de su esposo, conductor de la misma, José Caturla Valdés, que resultó con heridas graves, y de sus hijas, María Josefa, de 10 años, que falleció después de ser ingresada en el Hospital provincial y María Isabel, de 4 años, que sufre heridas de menor importancia.

INGLESA MUERTA EN CHOQUE DE VEHICULOS

San Lorenzo de El Escorial. Una persona ha resultado muerta y otras tres con heridas de poca consideración al chocar un automóvil y un autocar en la carretera de Guadarrama, entre el Valle de los Caídos y El Escorial.

El "600" que conducía José Miguel Nogués Nobot intentó evitar el choque contra un carro y fue a estrellarse con el autocar que cubre el servicio Madrid-El Escorial, que venía en dirección contraria.

Resultó muerta en el acto la inglesa Patricia Clark, de 21 años de edad, vecina de Southampton; con lesiones leves fueron trasladados a El Escorial el conductor del vehículo y Elisabeth Moore, de 25 años, también de nacionalidad inglesa, vecina de Bransley. Por último, el cuarto ocupante del coche, Carlos de Andrés, fue trasladado al Sanatorio Antituberculoso, donde fue curado de heridas de poca consideración.

MUERTE REPENTINA

Gijón.—Ha muerto, cuando se bañaba en la playa, el comandante de Infantería don Alvaro Aguinaga López, de 57 años. Sufrió un colapso del que fue atendido rápidamente por varios banistas. En la Casa de Socorro, donde fue trasladado con toda urgencia, resultaron inútiles todos los tratamientos que se le aplicaron y falleció momento después.

El finado era hermano de don Enrique Aguinaga, subdirector del diario madrileño "Arriba".

Reunión de los ministros de Hacienda del Mercado Común

Trataron de la situación monetaria internacional

París.— La reunión trimestral de los ministros de Hacienda de los países miembros del Mercado Común Europeo, se ha iniciado por segunda y última vez bajo la presidencia del ministro francés de Hacienda, Valery Gicard.

La sesión se ha consagrado por completo al intercambio de puntos de vista acerca de la situación monetaria internacional.—Efe.

Dramático salvamento de un niño

A orillas del Segre

Lérida.— Millares de personas presenciaron el esfuerzo de los bomberos y guardias municipales para salvar al niño de diez años, Diego Cano Luque, que se encontraba jugando entre las piedras del río Segre, debajo del puente de la carretera Madrid - Barcelona cuando fueron abiertas las compuertas del canal y las aguas comenzaron a subir.

El niño buscó refugio en unos salientes del puente y a sus gritos acudieron algunos transeúntes, que dieron aviso a la Policía urbana. El nerviosismo del niño y la crecida del nivel del río hicieron difícil el salvamneto que, al fin, se llevó a cabo sin más consecuencias que el susto del pequeño.

España, representada en los funerales de Robert Schuman

Metz (Francia).— El cónsul general de España en Estrasburgo, señor Messía, ha representado al Gobierno español en los funerales y sepelio de Robert Schuman, ex-presidente del Consejo de Francia y presidente de la comunidad europea del carbón y del acero.

El señor Messía expresó el pésame oficial de España al presidente de la Asamblea consultiva del Consejo de Europa, señor Pflimlin, al secretario general en funciones, señor Monimos y a madame Schuman, familiar más cercano del ilustre finado.—Efe.

LE IMPIDEN A TIROS ESCOGER LA LIBERTAD

Berlín.— Los guardias comunistas del Berlín Este han derribado a tiros a un hombre que trataba de escapar al Oeste, la pasada noche, según informa la Policía occidental que añade que elfugitivo fue retirado inmediatamente en una camioneta.

A primera hora de hoy los guardias comunistas han sido vistos buscando afanosamente por los terrenos de una estación ferroviaia cercana a la frontera.—Efe.

JOHNSON EN NORUEGA

Bodoe (Noruega).— El vicepresidente norteamericano Johnson, ha llegado a esta ciudad, para iniciar una vista oficial de tres días de duración a Noruega.—Efe.

KENNEDY NO SABE SI SE ENTREVISTARA CON TITO

Washington.— En conferencia de Prensa el presidente Kennedy declaró que no puede decir aún si se entrevistará o no con el presidente Tito de Yugoslavia en el Otoño próximo.

Preguntado acerca de este asunto, dijo: "Vendrán igualmente otros presidentes a los Estados Unidos, para participar en las deliberaciones de la Asamblea general de las Naciones Unidas y espero poder entrevistarme con la mayoría de ellos".—Efe.

A pie de Barcelona a Roma

Barcelona. — Un artista que aspira a la fama, y que lleva el sobrenombre de "El cantante peregrino" se dispone a partir desde Barcelona a Roma a pie, para solicitar de Su Santidad Paulo VI una bendición para su carrera.

Se trata de Jesús Torrealdea Fernández, natural de Avilés, el cual realizó anteriormente otra peregrinación a pie, desde Málaga al santuario de Nuestra Señora de Fátima, en 54 días.

Durante el recorrido actúa en diversos sitios públicos para obtener fondos con los que costear los gastos del viaje.

Iniciará la marcha el próximo jueves desde Barcelona, por la carretera de la costa. Piensa hacer 20 kilómetros por día.

Copiosas nevadas en la Patagonia argentina

Buenos Aires.— Comienzan a regresar a sus hogares los siete mil habitantes y pico de la zona ribereña del Gran Buenos Aires, que se vieron obligados a escapar de una de las más violentas crecidas del río de La Plata.

No obstante, aunque se normaliza la situación en el litoral y en el interior de la provincia de Buenos Aires, copiosas nevadas continúan registrándose en la zona de los Andes patagónicos, en la provincia de Neuquen.

La intensa nevada bloqueó a muchos automóviles y camiones en las carreteras de aquella región, por lo que la Policía hubo de prestar socorro a muchos de los viajeros.

La presidencia de la nación en un comunicado destaca el alto espíritu de solidaridad general que se advierte en esta ocasión y añade que, siguiendo las instrucciones dictadas, los organismos públicos contribuirán al auxilio de las víctimas.—Efe.

Cordial saludo del presidente paraguayo al Caudillo de España

La Asunción.—El presidente de la república, general Stroessner, ha recibido al embajador de España en esta capital, señor Jiménez Caballero, que iba acompañado por don Demetrio Ramos, profesor de la Universidad de Barcelona.

El profesor Ramos se encuentra en Asunción después de una jira por varios países de Hispanoamérica, donde, invitado por el Instituto de Cultura Hispánica, ha desarrollado un ciclo de conferencias.

Durante la entrevista, que se desarrolló en un ambiente de gran cordialidad, el general Stroesner se interesó por los estudiantes americanos que cursan sus estudios en España, y rogó al profesor Ramos que transmitiese su más cordial saludo al Jefe del Estado español y a su ministro de Asuntos Exteriores.—Efe.

Noticias de América

(Viene de primera página)

Se ha sabido asimismo que las milicias y el ejército de Castro han sufrido entre sus bajas más sensibles la muerte de tres capitanes y dos tenientes. Los guerrilleros han perdido tres capitanes.

MUERTE DE UN POLICIA

Caracas. — Terroristas venezolanos han lanzado desde un automóvil dos granadas y han disparado ráfagas de metralleta mantando a un policía.

HUELGA DE FERROVIARIOS

Buenos Aires. — Como consecuencia del fracaso de las negociaciones para establecer un convenio entre la empresa de ferrocarriles del Estado argentino y la Unión Ferroviaria, 180.000 empleados han iniciado una huelga en apoyo del aumento de salarios por ellos exigido.

Hasta el próximo 15 de Septiembre, todos los días, a partir de hoy, se paralizarán los servicios ferroviarios por espacio de dos horas. — Efe.

ELIMINACION DE SIETE PELIGROSOS BANDOLEROS

Bogotá. — Siete peligrosos bandoleros que habían llevado el terror a la región Norte del Departamento de Tolima, situado en el interior del país, fueron muertos por una patrulla del "Batallón Colombia", según informa el Ejército. — Efe.

Condenado por obstruir las calles

Londres.— George Clarik, organizador de las manifestaciones del movimiento para el desarme nuclear, ha sido condenado a 18 meses de cárcel por haber incitado a la población a obstruir las calles durante la reciente visita a Inglaterra de los Reyes de Grecia. "No dudo de la sinceridad de sus opiniones", declaró el juez, "pero si continúa atentando contra el confort y la comodidad de los ciudadanos que respetan la ley, mediante la obstrucción sistemática, será conveniente que aprenda a comportarse de otro modo. Si usted desea hacer cambiar las leyes, lo mejor será que vote a los candidatos que defiendan sus ideas", ha añadido el juez.

Norteamérica desea que Diem recobre el apoyo popular

Washington. — Norteamérica está usando su influencia para persuadir al Gobierno survietnamita "para que tome aquellas medidas que le devuelvan el apoyo popular", ha declarado el presidente Kennedy en una entrevista televisada.

Asimismo ha manifestado que los Estados Unidos no tenían la intención de reducir su ayuda a Vietnam del Sur.

"Tenemos en la memoria —siguió diciendo Kennedy— lo que sucedió en el caso de China al final de la segunda conflagración mundial cuando un Gobierno débil fue cada vez más incapaz de controlar los acontecimientos y el país se perdió.—Efe.

MUCHOS AÑOS NECESITARA CHINA ROJA...

Hong Kong. — "Sesenta u ochenta años necesitará China comunista para alcanzar el nivel industrial de las naciones occidentales", ha declarado hoy en esta ciudad Raymond Scheyven ex-ministro belga de Asuntos económicos, después de un viaje de un mes de duración por China. Basa su opinión en la de las propias autoridades chinas.—Efe.

Profundos cambios en la geografía eclesiástica

El Concordato de 1953 supuso un gran paso en la adaptación de las estructuras eclesiásticas de España a la realidad actual

Por Lamberto de ECHEVERRIA
(Catedrático de la Universidad de Salamanca)

COMO en el mundo físico, también en el de las leyes, los movimientos pierden fuerza al alejarse de su primer impulso. A la promulgación de un nuevo cuerpo legal sigue una temporada de febril actividad en la que se revisan conceptos, se ensayan aplicaciones, se contrastan opiniones... Surgen estudios científicos, publicaciones, conferencias, mientra se suceden las disposiciones complementarias, esas disposiciones de rango inferior que son, sin embargo y bien lo sabemos todos, las realmente decisivas. De poco servirá una hermosa declaración de principio si luego no hay otras disposiciones, mucho más humildes, que le hagan reflejarse en la realidad.

Por eso es verdaderamente interesante asomarse, al cabo de sus diez primeros años de vida, a lo ocurrido en España después de la firma del Concordato. Y fijarnos en un punto bien concreto y determinado; los cambios de la geografía eclesiástica.

En este gráfico, de la "Guía de la Iglesia en España", se detallan las provincias eclesiásticas, que son grupos de diócesis presididos por una Metrópoli, gobernada a su vez por un Arzobispo Metropolitano. No forma parte de provincia eclesiástica alguna el Obispado Priorato de las Ordenes Militares, radicado en Ciudad Real, que es PRAELATURA NULLIUS, sujeta inmediatamente a la Santa Sede.

UNA SITUACION QUE PEDIA REMEDIO

La distribución del territorio español en diócesis, no obedecía, en sus líneas generales, a ningún criterio lógico, sino que era un producto de la Historia. Cazorla pertenecía a Toledo porque los arzobispos de esa diócesis la habían conquistado, como la provincia de Huesca tenía tres capitales diocesanas porque existió un temor a un posible contagio de la herejía albigense, o la parroquia de Santa Engracia de Zaragoza quedaba fuera de esa diócesis porque su territorio fue antaño propiedad de los obispos de otra. Hoy, después de los extraordinarios trabajos del señor obispo vicario capitular de Burgos, don Demetrio Mansilla, conocemos a la perfección ese proceso. El mismo hace notar, varias veces, en sus estudios, que ni siquiera inicialmente, al ser creadas, las circunscripciones eclesiásticas respondían en muchas ocasiones a los criterios sociológicos y pastorales que hoy nos preocupan y que nos parecen naturalísimos.

Algún remedio vino a poner el Concordato de 1851. No precisamente por esos motivos, sino por otros harto más prosaicos, ligados al desastroso estado de las finanzas públicas. Pero lo cierto es que el Concordato barrió, muy bien barridos, al mediar el siglo XIX, aquel sinfín de prelaturas exentas de territorios dispersos que, obedeciendo a necias pretensiones nobiliarias muchas veces, y a otras causas históricas, no exentas de capricho, otras, habían proliferado en nuestra Patria.

El Concordato se aplicó a medias, pues protestaron los pueblos, fueron volviendo las cosas a su cauce, y el problema se hizo aún más vivo. La división de España en provincias, vino a agravarlo aún más.

El trazado de ferrocarriles y carreteras, el aumento de la burocracia y de su influencia, hacía una misma tradición que se fue formando, dieron consistencia a las provincias. También la economía influyó no poco. La riqueza, y con ella las masas de población, se trasladó hacia la periferia. El centro perdió en interés y fuerza. La división parecía cada vez más anacrónica.

EL CONCORDATO Y SU APLICACION

Con muy buen acuerdo, el Concordato de 1953 afrontó el problema. Y una serie de disposiciones complementarias han ido aplicando, en los años transcurridos desde su firma, los principios allí establecidos. Es difícil encontrar otra época en que se hayan dado más decretos consistoriales modificando límites de las diócesis españolas.

Para apreciar lo que se ha logrado contamos hoy con dos magníficos instrumentos. Uno es el último volúmen de la "Guía de la Iglesia en España", publicación egregia que nos honra y que está a la altura de las mejores que aparecen en el extranjero. Allí, en unos cuntos mapas, puede el lector encontrar plásticamente reflejada la coincidencia y la disparidad entre la división eclesiástica y la civil. Pero acaso sea mejor que la aprecie por sí mismo recurriendo al espléndido mapa que acompaña el volumen. Lo que desde hace tantos años se venía anhelando, es ya una gozosa realidad: disponemos de un mapa eclesiástico de España claro, autorizado y seguro. A sus dos artífices, monseñor Iribarren y don Julián Pascual Dodero, nuestra gratitud.

Con la creación de las diócesis de Bilbao, San Sebastián y Albacete, la elevación a diócesis de algunas administraciones apostólicas que precedió al Concordato, la de la diócesis de Huelva, las modificaciones territoriales de otras muchas y la concesión del grado de concatedral a iglesias de poblaciones que habían adquirido un rango tal que les hacía moralmente capital diocesana, se ha cambiado profundamente la fisonomía de nuestra división eclesiástica.

Podrán caer, y ciertamente caerán con el correr de los tiempos, muchas de las disposiciones del Concordato. Estas subsistirán. Se ha dado un paso adelante, de considerable importancia. Estamos ciertos de que éste será uno de los frutos más duraderos y logrados del Concordato d 1953.

¿POSIBLE TIMIDEZ?

No sería leal, sin embargo, cargar todos los números en el "Haber". Reconocer con toda sinceridad los méritos del Concordato de 1953 no empece para ver también sus limitaciones. El elogio vale tanto, cuanto exista la posibilidad de ofrecer un reparo. Sin eso, se queda en pura lisonja.

Todo el mundo sabe, porque basta mirar al mapa, que el arreglo ha pecado de timidez. Que hoy continúan existiendo en España diócesis sociológicamente insostenibles; que en minúsculos pueblos existen cabildos catedrales que son un lujo difícilmente justificable en el siglo XX; que en ocasiones se han aplicado criterios dispares a un mismo problema; que una línea trazada a la altura de Madrid parte a España en dos mitades muy desigualmente tratadas; que el problema de los enclaves era también civil, y no sólo eclesiástico...

No se puede hacer tabla rasa de la Historia, ni se puede proceder impolíticamente contra las aspiraciones de los pueblos. Es cierto. Pero ¿no se podían establecer unos principios de automática aplicación contra los que nadie podría haber protestado?

El proceso de revisión de nuestra geografía eclesiástica no está cerrado. Ni en el Concordato ni fuera de él se estableció un plazo, pasado el cual, todo cambio fuera imposible. De la misma manera que se ha logrado, en el problema de las concatedrales, dar con una fórmula flexible y eficaz, que se irá imponiendo insensiblemente y dará frutos seguros a la larga, así también se podrían ir encontrando otras. Lo que importa es que el magnífico espíritu de leal colaboración de ambas potestades y de adaptación a la realidad que inspiró el Concordato, siga actuando, no pierda impulso, e imponga una constante preocupación por la realidad y sus tremendos problemas.

En Yugoslavia se han ordenado 111 sacerdotes durante el presente año

Roma.—Durante el presente año se han ordenado en Yugoslavia 111 sacerdotes, once más que el año pasado. De la archidiócesis de Zagreb, que tiene cerca de dos millones de católicos, proceden diez sacerdotes y otros diez de la diócesis de Zara. De los nuevos sacerdotes, setenta y ocho pertenecen al clero secular y treinta y tres al clero regular.

El obispo de Lourdes entrega una estatua de la Virgen a un obispo anglicano

Lourdes. — Mons. Theras, obispo de Lourdes, ha entregado una imagen de la Virgen al obispo anglicano de Crediton, Dr. Westall, que llegó a la ciudad de las apariciones al frente de una numerosa peregrinación de anglicanos. Durante la procesión de los enfermos, el Prelado de Lourdes y el obispo anglicano se alternaron en la dirección de las plegarias. Y por primera vez en la historia de Lourdes un prelado separado de Roma habló en público para agradecer la entrega de la estatua. El señor Westall concluyó con estas palabras: "Nos marchamos con la firme resolución de hacer que venga una multitud de peregrinos anglicanos a Lourdes donde encontrarán las gracias que nosotros mismos hemos recibido por de la Virgen Santa".—(Ofim).

CERCO DE CAMARAS FOTOGRAFICAS EN ZARAUZ

- Fabiola no sale para nada de la villa «María del Pilar.
- La misa la dice dentro de la casa el coadjutor de la parroquia.
- Docenas de fotógrafos buscan una foto que simbolice la maternidad de la Reina de los belgas.

Por A. G. R.

Cuatro días sentado frente por frente a la casa. Cuatro días para lograr una fotografía que simbolice la maternidad de la Reina de los belgas. Un periodista francés, con la barba rubia un poco descuidada y la máquina a la bandolera mantiene su cara de aburrimiento frente a la cerca baja de la «Villa María Pilar» de Zarauz. Es una muestra del interés que existe en todo el Mundo por cuanto acontece detrás de los muros ágiles, y graciosos donde pasan sus vacaciones Fabiola y Balduino. O para ser más exactos de la posible sucesión del trono belga.

Tras varios días de espera, el teleobjetivo del fotógrafo captó a la Reina Fabiola cuando salía a despedir a unas amistades, en la terraza de «Villa Pilar».—(Foto FIEL)

ZARAUZ DA EJEMPLO

Esta curiosidad, en innumerables ocasiones desbordada, es la que ha dado lugar a que Zarauz se convierta en la residencia monótona de varias docenas de periodistas. Unos, después, sacarán las cosas de su cauce normal, apelarán a lo que dicen las estrellas y los horóscopos, y otros imitarán el ejemplo dignísimo que les da Zarauz cada día. El pueblo se mantiene sereno, sin histerismos, respetando el silencio de «Villa María del Pilar». El pueblo quiere a Fabiola, porque desde niña la ha conocido, y no se comentan chismes, no se inventa nada en la plaza.

FABIOLA DESCANSA

Ni una fotografía. Fabiola no sale de casa para nada ni se asoma a una ventana. Los domingos suele haber concentración de máquinas fotográficas, pero la misa la dice dentro de la villa un sacerdote de la parroquia de Zarauz. Es llevado y traído en automóvil y se toman todas las precauciones para evitar fotografías. Balduino suele salir de pesca algunas veces pero con relación al pasado año, muchísimas menos. Sin duda prefiere permanecer en casa. La tranquilidad de la Reina, al parecer recetada por los médicos, está defendida por la Guardia Civil y la Policía.

Al regresar de Bélgica, Balduino sorteó incomprensiblemente la barrera informativa. Las puertas de la villa se abrieron. Expectación inmediata de los informadores para ver quién salía. No salía nadie. Entraba un Volskwagen gris e inmediatamente las puertas volvían a cerrarse. No pudo impresionarse el momento del reencuentro que hubiera saltado a las primeras páginas de las principales revistas del Mundo.

MATERNIDAD

En pocas palabras podría presumirse la estancia de los Reyes belgas en Zarauz. Vida de hogar, silencio, descanso, y muy probablemente maternidad. Es de desear que la interrogante pueda resolverse con felicidad.

Diariamente el párroco de Zarauz acude a «Villa Pilar» para oficiar la misa en la capilla a la que asiste, tdoas las mañanas, Fabiola.—(Foto FIEL)

FABIOLA DESCANSA

Ni una fotografía. Fabiola no sale de casa para nada ni se asoma a una ventana. Los domingos suele haber concentración de máquinas fotográficas, pero la misa la dice dentro de la villa un sacerdote de la parroquia de Zarauz. Es llevado y traído en automóvil y se toman todas las precauciones para evitar fotografías. Balduino suele salir de pesca algunas veces pero con relación al pasado año, muchísimas menos. Sin duda prefiere permanecer en casa. La tranquilidad de la Reina, al parecer recetada por los médicos, está defendida por la Guardia Civil y la Policía.

Al regresar de Bélgica, Balduino sorteó incomprensiblemente la barrera informativa. Las puertas de la villa se abrieron. Expectación inmediata de los informadores para ver quién salía. No salía nadie. Entraba un Volskwagen gris e inmediatamente las puertas volvían a cerrarse. No pudo impresionarse el momento del reencuentro que hubiera saltado a las primeras páginas de las principales revistas del Mundo.

Mientras tanto, frente a la villa, un periodista francés, con la barba descuidada y la máquina a la bandolera, espera, con carra aburrida, su momento.

(Es un reportaje especial para agencia «Fiel». Prohibida la reproducción).

Operarios

E CALEFACCION, bien re ribuídos, precísanse en CALE FACCIONES «LARMAR» Postas, 27. — VITORIA
(C.N.S. 979)

SENSACIONAL

Ha llegado

bola-bola

la punta que escribe sola!!!

A partir de hoy no pida un bolígrafo...
¡Pida BOLA-BOLA!
y escribirá más suave, más rápido, más limpio...
con el bolígrafo más ligero, más bonito y más económico que existe.
BOLA-BOLA es barato porque dura más:
Dos kilómetros y medio de escritura con la misma carga, que equivale a escribir el nombre BOLA-BOLA millares de veces.

bola-bola
escribe sola
¡compruébelo por sí mismo!

Mod. 25 solo cuesta 5 Ptas.

Mod. 65 Automático 12 Ptas.

una gran exclusiva de ICSA

Los campesinos alemanes preparan una marcha sobre Bonn

La mecanización del campo ya no puede realizarse al amparo de los aranceles aduaneros

COLONIA

Vuelve a haber malestar entre los campesinos alemanes. ¿Romperá en explosión su disgusto? Más de una vez se han reunido ya los colonos alemanes organizando una marcha de protesta contra la política agraria del Gobierno de Bonn. A finales de Septiembre tendrá lugar en Hamburgo la Asamblea de campesinos alemanes y es de esperar que con este motivo sean dirigidas amenazas en masa al Gobierno Federal.

¿Qué hay tras de ese descontento? No son las variables condiciones atmosféricas, sino más bien que las ganancias en el campo siguen yendo por bajo —y cada vez más— de los ingresos de las demás ramas de la Economía, aparte que la incertidumbre se cierne sobre el futuro desarrollo de los mercados agrícolas. No sólo los países miembros del Mercado Común Europeo, sino incluso los Estados Unidos consideran a Alemania como un inagotable país comprador de productos agrícolas, esforzándose en ser sus proveedores sin asustarles las prácticas anti-liberales de subvenciones a la exportación. Como en todos los países industrializados, en Alemania occidental la agricultura se encuentra en un proceso de conversión, principalmente mediante una progresiva mecanización de las labores del campo. Sin embargo este proceso ya no puede realizarse al amparo de los altos aranceles de aduanas que durante años han venido protegiendo a la Agricultura y que ahora, siguiendo la corriente mundial de liberalización del comercio, van rebajándose paulatinamente.

Naturalmente no puede dejarse que la Agricultura alemana se hunda, y este es el reverso de la medalla. Aún cuando desde el comienzo de la industrialización el número de campesinos en Alemania occidental ha disminuído sensiblemente, la población del campo sigue pesando en política, aparte de que el Gobierno de Bonn, con sobrada razón y por motivos sociopolíticos, quiere mantener un saneado nivel de vida en la población agraria.

Esto han de tenerlo en cuenta los competidores extranjeros cuando tratan de buscar mercado para sus productos agrícolas a base de amenazas, como por ejemplo recientemente los Estados Unidos. El problema agrario tiene siempre dos facetas, una de política interior y otra de política exterior. Hay que andar con cautela y sin apresuramientos, pues los campesinos alemanes no son menos que los campesinos de cualquier otro país. La transformación de la agricultura no se hace de la noche a la mañana, sino poco a poco, tratando siempre de evitar conflictos sociales.

A. S.

Colaboración de la Iglesia a la promoción sanitaria del Congo

Leopoldville. — La Confederación Internacional Católica de Instituciones Hospitalarias ha aceptado el ingreso de la Oficina de Obras Médico-Católicas del Congo; las misioneras católicas trabajan en 177 hospitales, 293 maternidades y 103 leproserías. (Ofim).

Aranda de Duero

UN HERIDO EN ACCIDENTE DE TRAFICO

El guarda de la Bodega Cooperativa de Fuentespina, Tomás García Miguel de 49 años de edad, natural y vecino de Santa Cruz de la Salceda que se dirigía en bicicleta por la carretera general Madrid-Irún a nuestra población, al pasar el camión, marca "Pegaso", matrícula de Toledo núm. 13.832, conducido por Saturnino García Villamonta, natural de Camarela (Toledo), que venía en la misma dirección, fue enganchado con uno de los hierros de la caja del vehículo de la chaqueta, quedando prendido y colgando, siendo arrastrado algún trecho, hasta que cayó al suelo, produciéndose lesiones de pronóstico reservado.

TOMA DE POSESION

En el día de hoy ha tomado posesión ante el señor juez de instrucción de este partido, don José Redondo Araoz, el señor médico forense, recientemente nombrado, don Fabriciano Jiménez Cubero.

NACIMIENTOS

Durante los últimos ocho días, se han registrado los siguientes nacimientos: Angel-Ramón Domingo Estefanía, hijo de Angel-María y Claudia; Miguel-Angel Gutiérrez Marina, hijo de Rufino y Priscila; Juan-Antonio Martínez Izquierdo hijo de Sebastián y María Teresa; María de las Viñas García Miravalles, hija de Crisógoon y Julia y María Soledad Agüera Sanz, hija de Luis y Rosario; María de los Angeles Bartolomé Esteban, hija de Crisógeno y Julia y María Soledad Zamora García, hija de José y Teresa.

MATRIMONIOS

En la iglesia parroquial de San Juan, han contraido matrimonial enlace los jóvenes, Luis Alonso Miguel Albóniga y Vicenta García González.

En la de Santo Domingo, lo han hecho José-Luis Rodríguez Sancho y Juliana Manchado Bernardo.

En la de Santa María, los jóvenes Julio Antón Antón y María-Elisa Martín de la Fuente.

Tanto alos contrayentes como

Tanto a los contrayentes como tra enhorabuena.

OTRA BODA

En la iglesia parroquial de nuestra población, que se encontraba engalanada con flores naturales, han contraido matrimonio el joven técnico de Teléfonos, Sebastián-Jesús Jimeno Pablos, hijo de nuestro compañero don Domingo, farmacéutico y corresponsal de DIARIO DE BURGOS en Peñaranda de Duero y la encantadora señorita Eulalia-Clara Gómez López.

La novia que lucía elegante vestido de raso con preciosos adornos de encaje iba tocada con velo de tul ilusión y diadema, hizo su entrada en el templo del brazo de su primo y padrino don Luis. Seguía el novio dando el brazo a su madre y madrina, doña Josefina Pablos de Jimeno.

Ofició la misa de velaciones el canónigo de Soria, don Jacinto Jimeno y bendijo la unión, dirigiendo sentida plática, el canónigo de Albacete don Basilio de Pablos ambos tíos del novio.

Los numerosos invitados fueron obsequiados con un almuerzo en un céntrico restaurante de la población, saliendo seguidamente los contrayentes en viaje nupcial por diferentes poblaciones del centro y Sur de España.

A los contrayentes les deseamos una eterna luna de miel y nuestra más sincera enhorabuena a los familiares de los mismos.

DEFUNCION

A la edad de 2 años de edad, ha fallecido el niño José-Jesús Merino Rodríguez que vivía en la calle de Pizarro núm. 13.

A sus desconsolados padres y demás familiares, enviamos nuestro sincero pésame.

LA GIMNASTICA ARANDINA, TEMA DE ACTUALIDAD

Tras la conmoción sufrida el día de ayer en nuestra población, en el aspecto deportivo y la resurrección de la Arandina, cuando ya estaba a punto de hundirse definitivamente para algunos años y con ese hundimiento se incluía también el deporte, que hoy tanto se fomenta por doquier, un poco más tranquilos vamos a comentar las consecuencias que de esa decisión se pueden derivar.

A lo que se ve, las condiciones en que se encontraba la Gimnástica Arandina no eran tan aterradoras, pues según los datos que hemos logrado adquirir, las deudas apenas si llegan a los mil duros. No nos explicamos el motivo de tanto miedo a hacerse cargo del Club, cuando hay tantos y tantos que arrastran un déficit hasta de millones o al menos cantidades que pasan del millón. ¡Cuántos quisieran hacerse cargo de la Gimnástica Arandina o al menos desearían que su club estuviese en idénticas condiciones económicas que nuestro Club!

Coco se dijo en la reunión de representantes de sociedades y peñas de donde salió la actual directiva de la Gimnástica que publicamos en el número de ayer, se va a partir de la nada y de los esfuerzos de la directiva y la colaboración de la afición va a resurgir la Gimnástica Arandina.

Antes de esa reunión se contó con los jugadores de la cantera local, quienes se ofrecieron incondicionalmente para jugar como aficionados, prestando de esa manera su colaboración, hasta tanto que el Club disponga de fondos para remunerar a todos los jugadores en proporción a su rendicuenta el momento crítico en miento.

Muchos son los proyectos en principio de la nueva directiva, muy lógicos, si se tiene en que se han hecho cargo y el poco tiempo que han tenido para aunar todas sus ideas y sentar la pauta que han de seguir en su cometido. La directiva está compuesta de elementos avezados al trabajo de una directiva deportiva y otros que pudiéramos llamar gente joven o nueva, es decir que no han desempeñado cargo alguno y no cuentan con más experiencia que su buena voluntad.

La forma más eficaz para reconstruir la Gimnástica Arandina, llamémoslo con esa palabra, es la de socios, muchos socios, pero socios para pagar sus cuotas durante todo el año, no mientras hay partidos de Liga y el contar con esas cantidades fijas, sería el mejor medio de rutrirse el Club. Si aparte de eso se diesen donativos, tanto mejor, pero lo interesante es saber con qué medios se ha de contar al cabo del año, confeccionando el presupuesto de ingresos a los que habrían de amoldarse los gastos. De no ser así volveríamos otra vez a las andadas y entonces ya no habría posibilidad de levantar cabeza. Esa es, a nuestro entender, la verdadera administración que debe llevar la nueva directiva de la Gimnástica Arandina.

Cumplenos felicitar efusivamente a los componentes de la naciente directiva por su rasgo, digno de todo encomio, al dar ese paso tan importante en pro de la capital de la Ribera y de su deporte, pues también de esa forma se labora por Aranda, la futura gran Aranda.

J. S. J.

SOTRAJERO

SOLEMNE INAUGURACION DE LA COOPERATIVA AGRICOLA SAN ROQUE

El domisgo pasado tuvo lugar la solemne inauguración y bendición de la Cooperativa Agrícola "San Roque".

Junto al atrio de la iglesia y después de la misa parroquial, estaban esperando algunas de las máquinas de la Cooperativa, rodeadas de los componentes de la misma: Luciano Bernal, Emilia Alcalde, Cándido Castañeda, Clemente Bernal, Pepe Bernal, Clementina Bernal, Paulino Bernal, Eusebio Bernal, Moisés Castañeda y José Antonio Alonso.

Les acompañaba el párroco del pueblo, don Modesto Sáiz, entusiasta animador de la Cooperativa, desde un principio.

A las 12,30 llegaron los Padres Paúles de Tardajos y el P. Andrés Bernal, hijo del pueblo, procedió a la bendición, pronunciando después unas palabras animando a los componentes de la Cooperativa a seguir siempre por el camino emprendido por la unión y mutua comprensión, base del progreso.

Después se tuvo un banquete cooperativista en las frondosas huertas vecinas.

Ejercicios de las tropas sanitarias de la Cruz Roja

Se efectuaron el domingo en Villarcayo

En la mañana del domingo se desplazaron a Villarcayo las tropas de la Cruz Roja y socorristas de Burgos, quienes en unión de sus compañeros de Villarcayo, realizaron ejercicios de socorrismo y salvamento.

El primero de los ejercicios consistió en el simulacro de salvamento de los niños de un colegio incendiado, así como la práctica de los primeros auxilios sanitarios. El segundo ejercicio trató de un supuesto accidente ferroviario, y por último, se refirió a una supuesta colisión automovilística entre un turismo y un autocar.

Los ejercicios fueron dirigidos por el inspector provincial de la Cruz Roja, don Jesús Garzón y el doctor don Jesús Buitrago, médico forense de Villarcayo, quien explicó a los participantes en los ejercicios las lecciones sobre primeros auxilios médicos.

Las tropas de la Cruz Roja y los socorristas demostraron un gran espíritu y una magnífica preparación sanitaria, siendo posteriormente felicitados por el alcalde de Villarcayo, don Antonio Tapia, quien presenció, en compañía de otras autoridades locales los ejercicios citados.

MIRANDA DE EBRO

Ocho carrozas inscritas para el concurso de mañana

En el campeonato de mus ha participado un matrimonio

El plato fuerte entre los festejos populares organizados con motivo de las fiestas patronales figura el concurso de carrozas, en el que cada una de las cuadrillas de "blusas" se superan en lo artístico y en el número de participantes. Los premios en metálico no son fabulosos pero tampoco despreciables: 12.000, 10.000, 7.500, 6.000, 4.500, 3.500 y 2.000 pesetas. Y a cada concursante se le entregarán además 2.000 pesetas al inscribirse.

Sin embargo, no sólo es eso, lo que impulsa la presentación al concurso, sino que se da el hecho de que varias carrozas están bien vendidas de antemano a la Diputación de Logroño para las Fiestas de la Vendimia y otras a la vecina ciudad riojana de Nájera, así como también para Santo Domingo de la Calzada y Arnedo, con idéntico fin.

Este año tendremos una auténtica carroza valenciana, de flores naturales, ofrecida por "La tierra del amor" a don Jesús Valderrama, presidente de la Cofradía de San Juan del Monte, el supremo diseñador y ganador de los concursos en nuestra ciudad.

Las carrozas inscritas este año son las siguientes: "Primavera de Abril", "Reina de Reinas", "Gran vals", "El albergue de la felicidad", "Laureada romana", "Ramillete de bellezas", "Gruta de sirenas" y "Roma 58 años antes de Jesucristo".

Fuera de concurso también se presentarán la carroza infantil titulada "La verbena de la Paloma" y "Alegoría textil", patrocinadas por dos empresas de la localidad.

Después de este acto y aparte la solemne conmemoración del "Día de la Provincia" tendremos Compañía teatral de humor, con las comedias "El pobre Valbuena", de Arniches y "El amor que pasa", de los hermanos Quintero, dirigidas por Gustavo Pérez Puig; los grupos de danzas de Miranda, Vitoria, Santander, Badajoz, Seo de Urgel, Huesca y Logroño, la banda de música del Regimiento de San Marcial, de Burgos; marionetas, verbenas, juegos florales, partidos de pelota, conciertos, tiro al plato —en competiciones local y provincial—, partidos de fútbol, fuegos artificiales, etc., etc... Magníficas fiestas, pero sin poder contar con una corrida de toros, por carecer de plazas volantes, ya que las pocas que hay están ya comprometidas.

FIESTA EN HONOR DE LA REINA Y SUS DAMAS

Ayer, en la popular Sociedad Recreativa "Danubio", se celebró a las nueve de la noche una simpática fiesta en honor de la Reina de las fiestas y sus damas. Asistieron las primeras autoridades locales y estuvo muy animada, siendo agasajadísimas y muy felicitadas tanto la Reina como sus damas de honor.

CAMPEONATO DE MUS

Con gran expectación se ha celebrado el anunciado campeonato de mus, en los salones de la Sociedad "Danubio".

Fueron 28 las parejas inscritas, aunque luego a última hora se presentaron muchas más que no fueron admitidas para no alargar el campeonato que era por eliminatoria y tenía que ser dilucidado el mismo día.

Nota destacable —pues se puede afirmar que por vez primera ocurre —es la participación de un matrimonio en dicha competición, el cual actuó, además, de manera destacada.

Después de reñidas partidas y las consiguientes eliminatorias, quedaron campeones José Antonio Arroyo y Paco García y subcampeones "Petto" y Velasco, que tuvieron que eliminar a Demetrio Iglesias e Isidoro Peña, pareja esta última a la que de antemano se le daba por campeona, cuando en la realidad ha sido, como puede verse, otra cosa.

MAÑANA, FUTBOL EN ANDUVA

Para mañana, jueves, a las cinco y media de la tarde, está programado el encuentro de fútbol entre el C. D. Nanclares, campeón de aficionados y el Club Deportivo Mirandés juvenil.

Bibliografía

«EL ASESINO ESTA EN LA GUIA», por Charles Exbrayat. Editorial Juventud S. A., Provenza, 101. Barcelona

Uno de los escritores más populares de Francia, Charles Exbrayat, se hizo autor de novelas policíacas por pura casualidad. Pero, como le gustaba no sólo divertir a sus lectores sino divertirse él al escribir sus propios libros, inventó un género que ha impuesto ya en su país y en el extranjero (en España en la lección "Z" de Editorial Juvensimpática, interesante y entretenida filial de la famosa Colección «Z »de Editorial Juventud). La creación de Charles Exbrayant ha sido la novela policíaca humorística. Aunque es autor también de novelas policíacas de corte clásico, incluso en éstas da sus toquecitos de recetas culinarias y de situaciones regocijantes que hacen que el lector devore las páginas con una constante sonrisa a flor de labios. Esta característica se observa de manera muy marcada en «El asesino está en la guía» y por eso el cine ha aprovechado los ingredientes de humor y de suspense para conseguir una de las mejores películas de las estrenadas recientemente en España y en la que Fernandel interpreta a la perfección el papel del desgraciado protagonista al que, después de alucinantes peripecias, la justicia y la sociedad premian como heroe de la vida vulgar.

Magnífica labor la que se ha impuesto Charles Exbrayant al explotar su cultura, su sentido del humor y sus conocimientos psicológicos de países y de tipos humanos, para interesarnos y divertirnos al mismo tiempo con los frutos de su fecunda fantasía y magnífica labor la de Editorial Juventud al hacernos accesible a los españoles una de las coleciones policíacas más famosas: «Le Masque», colección de novelas de aventuras creada y dirigida por Albert Pigasse, que anualmente concede en una fiesta fastuosa que se celebra en el espléndido marco del castillo de Cheverny, un premio al autor de la mejor novela policíaca presentada al concurso. Charles Exbrayant consiguió este Grand Prix du Roman en 1958 por su novela «¿Se acuerda usted de Paco?», que próximamente veremos en película y será publicada en la colección «Z» policíaca.

LA CARIDAD

es una virtud cuyo mayor mérito está en su anonimato. Practícala así por amor a Dios y en favor del prójimo.

La caridad en la Iglesia

"No juzguéis según las apariencias: juzgad según justicia" (Jn. 7, 24)

Relación de donativos de la presente semana:

Excmo. y Rvdmo. Sr Obispo, 1.000 pesetas; párroco de Revillarruz, 100; un sacerdote, 50; C. A., 50; anónimo, 10; C. Alonso, 100; V. D., 1.000, anónimo, 1.000; un donante por mediación del Excmo. y Rvdmo. Sr. Obispo, 1.000; una señora de Gamonal, 25; anónimo, 25; F. M. M. 100; una palentina, 25; Sra. de Tobarina Inés, 50; anónimo., 100; en memoria de su madre, 100; anónimo, 25; Roberto Pérez, 500; una feligresa de Villalvilla, 50; una familia de San Esteban, 50.

Donativos en especie:

Hijos de doña Encarnación Escribano, medicinas; anónimo, muebles; anónimo, medicinas.

Distribución semanal:

Leche, 7.310 kilos.
Enfermos, 450 pesetas.
Medicinas, 623,40.
Vergonzantes, 653.

Los donativos se reciben en Cáritas Diocesana, Martínez del Campo, 7; Casa Pérez Cecilia, Espolón, 2 y Radio Popular de Burgos, Plaza de Alonso Martínez, 2.

Recaudación hecha durante el mes de la fecha en las huchas que esta Cáritas Diocesana tiene colocadas en los establecimientos que se indican:

Salón de Recreo, 115 pesetas; Círculo de la Unión, 13; Restaurante Pinedo, 66; Bar Viena, 62; Bar Rhin, 21; Bar Mónaco, 15; Bar Marciano, 70; Bar Tizona, 40; Casa Ojeda, 30; Casa Güemes, 20; Bar Lafuente, 25; Bar La Bolera, 125; Bar Ricardo, 38; Casa Iturriaga, 14; Bar Nevada, 27; Bar Deportivo, 20; Bar Rimbombín, 50; Bar Burgos, 15; Restaurante El Nido, 13; Bar España, 61; Peña Riojana, 15; Bar Las Delicios, 27; Vinos Salinas, 53; Bar Madrid, 38; Bar Los Cantos, 65; Bar Hijos de Felipe, 25; Restaurante Castilla, Plaza de Vega, 13; Casa David, 18; Bar Pozano, 10; Bar Juanjo, 40; Bar Fornos, 40; Restaurante Luis, 23; Casa Palacios —báscula gratuita— 470; Bar La Solera, 35; Hotel España, 60; Bar Los Angeles, 37; Bar Imperial, 25; Regimiento de Caballería, 135; Farmacia M. Domingo, 65; Farmacia de la Maza, 125; Peluquería Peyre, 120; Panadería Sol, 100; Droguería Jema, 32; Desayunos, 34; Bar Santi, 11; Bar Bambú, 25; Bar Gran Taberna, 30; Hotel Castellano, 44; Confitería Cid, 27; Bar Restaurante Miraflores, 20; Casa Comidas Angel, 14; Bar La Parra, 120; Mesón del Cid, 103; Bar Luis Castro, 21; Farmacia Fernán González, 13; Cafetería Oslo, 418; Cafetería Isla, 80.

Abundante captura de peces en el concurso de pesca

Resultó campeón Celso Vallejo

Con buen éxito se celebró el pasado domingo el primer concurso de pesca de peces, en el tramo del río Arlanzón comprendido entre los pueblos de Estépar y Celada del Camino, organizado por la Sociedad de Cazadores y Pescadores.

Fueron muchas las inscripciones de concursantes registradas, pero aún más el número de curiosos que permanecieron junto a los pescadores, pendientes del corcho-flotador y de la picada de los inocentes peces, que tuvieron a su disposición toda clase de cebos como lombrices de tierra, casquillos, cba y hasta bolitas de blanco pan castellano. El sol contribuyó a disfrutar de un buen día de campo, saboreando la españolísima tortilla de patatas, junto con los refrescos y aperitivos con que obsequiaron varias firmas comerciales.

Se proclamó campeón de este original concurso, Celso Vallejo Bartolomé, por su captura a caña de 96 peces con un peso total de 1,910 kilogramos. Y como para la clasificación establecían las bases del concurso el sistema de puntuación, teniéndose en cuenta no solo el número de peces, sino también la variedad de éstos, así como su peso, el definitivo resultado del concurso fue el siguiente: Primero, Celso Vallejo Bartolomé, 223 puntos, obteniendo el trofeo donado por la Jefatura de la Tercera Región de Pesca Continental, segundo, Rafael Valenciano de las Heras, 188 puntos, Copa de la Sociedad de Cazadores y Pescadores de Burgos; tercero, José Luis Martínez Torres 149 puntos, bolsa metálica; cuarto, José Luis González, 112 puntos, fiambrera de campo y cubiertos; quinto, José Luis Villegas Rojas, 69 puntos, cantimplora del presidente regional de Pesca; sexto, José Ramón Vallejo Pereda, 51 puntos, botella de licor; séptimo, Enrique Yuste González, 42 puntos, navaja de campo de la Federación Regional de Pesca, y octavo, Félix Lucio Rojo, 32 puntos, tabaquera.

LA BOLSA

Madrid. — La sesión de Bolsa se orientó en sentido de regularidad, ya que de un total de 93 valores cotizados en renta variable, 31 suben, 30 bajan y 31 repiten cambio.

El índice general experimentó 0,10 por 100 de mejora.

Acciones: Central, 1046; Banesto, 1280; Exterior, 555; Hispano Americano, 893; Español, 710; nuevas, 700; Española, 363; nuevas, 354,50; novísimas, 348; 1962, 344; Iberduero, ordinarias, 407; nuevas, 401; Sil, 300; Unión Eléctrica Madrileña, 250,25; nuevas, 240,25; novísimas, 235; 1962, 231; Aguila, 697; Azucarera, 196,25; Urbis, 91; Rif, 495; Duro Felguera, 105; nuevas, 103; Ponferrada, 650; Campsa, 178,50; Tabacalera, 233; Unquinesa, 198; Explosivos, 270; Hornos, 140; nuevas, 137; Auxiliar de Ferrocarriles, 150; Telefónica, 193,50; Fefasa, 103; Sniace, 307.—Cifra.

BOLSA DE BILBAO

Bilbao.—Ha venido la Bolsa a reiterar, en su sesión inicial de la semana, la posición resistente de las que la precedieron, con una contratación de discreto volumen y sin más diferencias destacables que la mejora de 27 enteros y medio en Cementos Lemona, llegando al cierre la sesión poco animada pero consistente.

Acciones. Banco de Bilbao, 1047,50; Banesto, 1282; Hispano, 889; Vizcaya, 1043; Central, 1048; Española, 363; 1960, 353; 1961, 348; 1962, 344; Iberduero, 405,50; Unión Eléctrica Madrileña, 250; 1962, 227,50;; Hornos, 139; nuevas, 139; Auxiliar de Ferrocarriles, 152; Babcock, 242; Telefónica, 194; Unquinesa, 198; Explosivos, 271; nuevas, 253; y Sniace, 305.—Cifra.

Burroughs
"TEN KEY"
SUMA + RESTA — MULTIPLICA X
SERVICIO MECANICO EN TODO EL TERRITORIO NACIONAL
Electrocálculo, S. L.
Vendedor autorizado E. DE LA VEGA
Madrid, 2 - BURGOS

ANUNCIOS Económicos

ALQUILERES

SE ARRIENDA piso extraordinario. Vitoria, 19. Teléfono 3837.

PISO primero, céntrico, para oficina o análogo. Informes: Miranda, 7.

ARRIENDANSE locales comerciales, céntricos, pequeños, grandes, suntuoso edificio. Teléfono 4021.

ALQUILO piso céntrico por temporada o fijo. Informes esta Administración.

ARRIENDO piso céntrico, soleado, 6 habitaciones, calefacción, baño, servicios. Informes esta Administración.

AUTOMOVILES Y ACCESORIOS

ALQUILER sin conductor Dauphine, 600. Joyerías Gadema. Paloma, 41. Teléfono, 5047. Santander, 9. Teléfono 6639.

ALQUILER sin conductor autos Seat 1400 C, lujo; Dauphine, Seat 600 Servi-Auto. Informes: Calzados Luis. Almirante Bonifaz, 11. Teléfonos 3585-1133.

COCHES sin conductor Seat 600, Ondine, nuevos. San Juan, 12. Santa Clara, 57, interior. Teléfonos 2904 - 1473.

TAXI Seat 1.400 C. Teléfono 2154.

ARAHUETES, coches de alquiler sin chófer. General Mola, 20. Teléfonos 3440 - 6500.

SE ALQUILAN coches sin conductor. San Juan 19 y Pisones, 13. Teléfonos 3142 - 1147.

SE VENDE Lanch y Mobylette. Teléf. 1299.

ALQUILER sin conductor. Autos-Villa. San Juan, 32. Teléfono 3190. Pelayo.

AUTOS Pereda, alquiler sin conductor. Dauphine, 600. Teléfonos 6555 - 3703.

AUTOS - TURISMO. Alquiler sin conductor. SEAT 1400-C, LUJO; ONDINE; SEISCIENTOS. Garaje Turismo. Vitoria, 29. Teléfono 5594.

VENDO moto Vespa, bien de todo, barata. Talleres Ferarios. Calle Lerma, núm. 1.

DEPOSITANDO su vehículo o tractor en Feria del Automóvil, obtendrá más fácil venta. Carretera Valladolid (Parador del Rey). Teléfonos 2738-3593.

FERIA del Automóvil. Turismos: Seat 1.400 B especial, Jeep Overland (Diesel) 7 plazas, Fiat 1.400, otras marcas, Furgonetas: D. K. W., otras marcas. Camión Thames, otros gasolina q gas-oil. Volquetes.

AUTO Escuela de conductores «Guía». San Lorenzo, 33, preparación para la obtención de carnet de conducir.

AMORTIGUADORES Record, surtido completo. Continental Auto, S. A. Madrid, 1.

COMPRO coche-furgoneta pequeños, pago hasta 10.000 pesetas. Ofertas, teléfono 4169.

COMPRO Seat 1400 C, nuevo. Razón esta Administración.

COLOCACIONES

SE NECESITA chica poco trabajo, bien retribuida. Casa Ricardo.

PARA la plaza de Burgos necesitamos comisionistas para la venta de electrodomésticos y máquinas de coser. Fácil ingreso en plantilla y gran porvenir. Referencias por escrito al Apartado 201. Burgos. Registrado Oficina de Colocación núm. 503.

SE PRECISAN chicos de 14 a 15 años. Lejías El Cid, calle de Cortes. Registrado Oficina de Colocación núm. 439.

APRENDIZAS de 14 a 17 años, precisamos en Campofrío. Dirigirse a la Empresa. Teléfono 7145.

VENDO moto Vespa. Calle Soria, núm. 4, 1.º izquierda.

TEJEDORA o aprendizas de 14 a 17 años, precisa Textil Viscoseda, S. A. Puebla 23. Registrado Oficina de Colocación núm. 520.

CONTRAMAESTRE o ayudante de contramaestre, precisa Textil Viscoseda, S. A. Puebla, 23. Registrado Oficina de Colocación número 519.

SE NECESITA sirvienta poca familia. Razón, Confitería los Angeles. Avda. Cid, 17.

CHICO mostrador se precisa. Bar Los Arcos. Miranda, 19. Oficina Colocación. Oferta número 541.

SE NECESITA chico para recados. Ultramarinos. Calvo Sotelo, 9. Registrado Oficina de Colocación núm. 539.

NECESITO señoras de limpieza y chicos para mostrador. Informes, Bolera Americana. Vitoria, 21. Registrado Oficina de Colocación número 538.

IMPORTANTISIMO. Gane cincuenta o más pesetas diarias trabajando en su casa horas libres, hombre y mujeres, cualquier edad. Para informarles manden tres pesetas sellos. Apartado 124. León. (16.497 F).

CHICO para recados se necesita. Teléfono 4523.

MUCHACHA ayudante de cocina o limpiadora y chico aprendiz de mostrador, se necesitan. Gran Taberna. Diego Porcelo. Teléfonos 5913 - 6690. Registro Oficina Colocación número 524.

SE PRECISAN dos chicos 14 ó 15 años. Taller. Recados. Colón. San Pablo, 9. Oficina de Colocación. Oferta núm. 531.

CHICA para Madrid, matrimonio solo. Héroes del Alcázar, 1, 2.º

APRENDIZ 14-15 años taller ascensores Rycam. Puebla, 5, bajo. Oficina de Colocación. Oferta 521. Presentarse de 8 a 10 tarde.

NECESITO rematadora de guantes. Villarcayo, 10, 5.º, izqda.

CHOFER para camión Ebro, se necesita, conociendo carretera. Ronda, 10. Registrado Oficina de Colocación, número 536.

NECESITAMOS representante cintas transportadoras. Talleres Joan. Muriedas (Santander).

SE NECESITA cocinera o asistenta que haga cocina. Martínez del Campo, 1. 1.º

SE NECESITA asistenta o chica. Almirante Bonifaz, 20, 2.º, derecha.

OFICIAL de pala y aprendiz panadería. Luciano Pérez. Emperador 44. Registrado Oficina de Colocación núm. 537.

SE NECESITA muchacha para todo. Feygon, núm. 6, 8.º, A.

SE NECESITA chica. Avenida del Cid, 10-13, B. Feygon.

SE NECESITA chica y asistenta, con informes. Condestable, 4, 2.º.

FABRICA textil precisa personal femenino. Fernán González, 14, 3.º Oficina de Colocación. Oferta núm. 515.

SE NECESITA asistenta de dos y media en adelante. Madrid, 8, 3.º, derecha.

SE NECESITAN oficiaoficiales ebanistas. A. González. C/. Briviesca núm. 2. Registrado Oficina de Colocación número 535.

ASISTENTA para poca familia, se necesita. Puente Gasset, 4, 3.º, centro.

PRECISO señora o señorita, sola, para atenciones granja. Facilitando habitación y comida. Escribir al Apartado 117 —núm. 1110— Burgos.

SE NECESITA muchacha. Puebla, 41, 2.º.

SE NECESITA chico de 14 a 16 años para recados. Casa Colón. Santander, 2. Registrado Oficina de Colocación núm. 517.

SE NECESITA muchacha. Plaza de San Juan núm. 2, 2.º izquierda.

SE NECESITA chica para Madrid. Poco trabajo. Muy buen sueldo. Información, Miranda, 5, 5.º, izqda.

SE NECESITA chica. Vitoria, 20, 3.º, dcha.

SE NECESITA chica. Casas de la Alhóndiga, 4, 7.º, D.

SE PRECISA aprendiz para fábrica tejidos. San Isidro, 13. Registrado Oficina Colocación núm 534.

OFRECESE chófer carnet primera especial. Esta Administración.

SE NECESITA asistenta. Héroes del Alcázar, 3, 2.º, izqda.

COMPRAS Y VENTAS

COMPRO bicicleta de niño, usada. Informes esta Administración.

POLLITOS recién nacidos. Avícola San Isidro. Santa Clara, 5. Teléfono: 1409.

POLLITOS todos los días, granja San Benito. Aparicio y Ruiz, 12. Teléfono 1146. (Detrás Audiencia).

VENDO pollitas de tres meses y medio, en Sasamón. Vivencio Marín.

VENDO 200 cántaras de vino. Jacinto Santamaría. Santa María del Campo.

SE VENDE un motor «Rex» 2 HP. Carretera de Arcos núm. 13.

POLLAS pura raza, de dos a tres meses, vendo mañanas Plaza Norte, puesto pollitos. Tardes San Julián, 6, interior. Espinosa.

VENTA 5.000 kilos paja trilladora. Tratar alcalde Quintanapalla.

VENDO máquina seleccionadora. Eugenia Martín. Solarana (Burgos).

VENDO bicicleta caballero, nueva. Plaza Alonso Martínez, número 5. Coches de alquiler Tamayo.

SE VENDE el despojo de 1.000 pinos. Tirso Campo, Mahamud.

SE VENDEN cuatro cubas para vino por cese de negocio. Tratar con el tabernero de Barrios de Colina.

VENDO máquina tejer punto. San Agustín, 11, 1.º, derecha.

SE VENDE un motor Diesel, 10 caballos, en buen estado. Pedro Gil Rodríguez, en Neila.

PIANO se vende, magníficas condiciones. Informes, Héroes del Alcázar, 4, habitación 6.

VENDO barata cocina nueva petróleo, dos hornillos. Avenida Cid, 68, tercero.

ENSEÑANZAS

SEÑORITA francesa daría clases de francés o inglés. Teléfono 7188.

FINCAS

VENDO piso libre, llave en mano. Informes, San Pedro Cardeña, 84.

SOLARES. Parcelas. Huertas. Casas unifamiliares con patio. Fincas 20, 30, 75 fanegas, término Burgos. Granjas 250 y 350 hectáreas. Préstamos hipotecarios. Conde. Plaza Santa María, 4 (Catedral).

SE VENDE casa libre en La Ventosa, planta con cuadra. Tratar en la misma núm. 1.

SE VENDE casa planta y piso, cuadras y patio. Informes esta Administración.

SE VENDE local propio para industria con piso libre, junto al Mercado. Informes, Villafranca, 25. El Capiscol.

VENDO piso, cuatro habitaciones, baño, despensa. Santa Ana, 31, 2.º, habitación 8.

VENDO piso barato, céntrico. Informes. Avenida Cid, 72, 4.º, A.

VENDO finca casco urbano, casa con terreno y árboles, propia para edificar o granja, libre. Informes esta Administración.

VENDO casa 3 plantas, terraza, gallinero y huerta, por traslado. Pisones, 70.

SE VENDE piso libre, céntrico, muy barato, cuatro habitaciones y despensa. Informes, Barrio Gimeno, núm. 20, interior.

GANADOS Y APEROS

SE VENDEN 30 ovejas de vida. Tratar con Saturnino Rastrilla. Olmillos de Sasamón.

VENDO pareja mulas, carro y arreos. Fidel González, en Villahizán de Treviño.

TRACTOR «Nuffield», nuevo modelo 60 caballos. Motor BMC. Consumo 4 litros hora, Recambios garantizados. Indicado para cooperativas y agrupaciones agrícolas. Facilidades de pago con interés reducido. Casa Grigelmo.

VENDO dos vacas de leche, en Villodrigo. Fernando Revilla.

SE VENDE arado trisurco, fijo, para tractor. San Cosme, 2. Tienda.

SE VENDE vaca y ternera. Razón, teléfono 2979.

HUESPEDES

SE ADMITEN dos huéspedes, sólo dormir o pensión completa. Baño, teléfono. San Pedro Cardeña, 2, 2.º, izqda.

SEÑORA sola cede habitaciones amuebladas, derecho cocina. Avellanos, 1, 3.º, dcha.

PENSION completa. teléfono, baño. Puebla, 5, 2.º.

CEDO habitación caballero o señorita pensión o dormir, hay baño. Razón esta Administración.

SEÑORITA necesita habitación derecho cocina, casa honorable. Ofertas esta Administración.

MUEBLES

VENDO cama y dos mesillas. Santocildes, 17, habitación, 1. Tardes

VENDO buró. Calle Segovia, núm. 24, 3.º, dcha.

VENDO muebles por traslado económicos, General Mola, 32, 2.º

ARMARIO de cocina grande moderno, se vende. Razón, San Francisco, 38, 2.º.

VENDO mesa despacho, butaca y dos sillas. Horas de 4 a 5,30. General Mola, 28, 1.º, derecha.

VENDO dos camas. Salas, 16, habitación 16.

PERDIDAS

EXTRAVIO: perra Setter color blanca y negra. Se gratificará entrega. Aviso teléfono 1571.

HALLAZGO gafas graduadas. Razón San Pedro y San Felices, 23, 5.º, derecha.

TRASPASOS

SE ARRIENDA o traspasa panadería Martínez. Cubo de Bureba (Burgos).

TRASPASO bar con bodega. Arrabal de San Esteban, 5.

TRASPASO con vivienda, renta 500 ptas. Bar Nansa. Torrelavega.

TRASPASO vivienda con gallinero, huerta, amortizable. Informes, calle Pozanos, número 96. Barriada Yllera.

VARIOS

PISOS, acuchillados, barnizados. Lain Calvo, 7. Teléfono, 3699. Pulidor.

1x2 Quinielas. Depositelas en Bar Alaska. ¡Acertará! Sellado de boletos múltiples. Desarrollamos toda clase de combinaciones.

IMPRESOS comerciales, cartas timbradas, tarjetas de visita, invitaciones, prospectos de propaganda, etc. TALLERES GRAFICOS «Diario de Burgos». Calle Vitoria, 13. Teléfono 2852.

FOTOGRABADOS Confección rápida TALLERES GRAFICOS «Diario de Burgos». Precios ventajosos. Calle Vitoria, 13. Teléfono 2852.

BANCO DE SANTANDER
BANCA - BOLSA - CAMBIO
CAJA DE AHORROS
Espolón, 12 — BURGOS

SUCESOR «FONDA MORAL»
Arnedillo
Servicio al Balneario con coche

Que los niños no vivan en un ambiente deprimente: Acostúmbralos a vivir en una casa limpia y en un pueblo limpio, higiénico y alegre.

DEPORTES 12

Partidos y árbitros para el domingo

PRIMERA DIVISION

Murcia - Atlético de Madrid, Ortiz de Mendivil.

Pontevedra - R. Zaragoza, Birigay.

Valencia - Barcelona, López Zaballa (día 14).

Betis - Sevilla, Licría.

Español - Levante, Rigo.

Córdoba - Oviedo, Plaza.

R. Madrid - At. Bilbao, Ruiz Casascla.

Valladolid - Elche, Simó Fiol.

SEGUNDA DIVISION

(Grupo primero)

BURGOS - Constancia, Rey Otero.

Gijón - Salamanca, Orrantia.

Unión Langreo - Eurcpa, Naya.

R. Sociedad - Alavés, Guerricabeitia.

Hospitalet - Orense, Andrés Barmagan.

Badalona - Celta, Tomás López.

Santander - Coruña, Rivero.

Indauchu - Osasuna, Canera.

Grupo segundo

Huelva - Las Palmas, Menéndez de León.

Tenerife - Granada, Gómez Platas.

Mestalla - Cádiz, Arrechea.

San Fernando - Onteniente, Pardo Hidalgo.

Mallorca - Málaga, Bañón.

Eldense - Melilla, Jorge Ramos.

Hércules - Abarán, Peinado.

Algeciras - At. Ceuta, Sánchez Ibáñez.

Copa de Europa

Se agotaron las localidades para el Glasgow - R. Madrid

Los precios son los más altos de la historia del fútbol escocés

Glasgow. — Han quedado agotadas las 80.000 localidades para el partido de fútbol Glasgow Ranger-Real Madrid, correspondiente a la primera ronda de la Copa de Europa para campeones de Liga, que se celebrará el próximo día 25, en el campo Ibrox.

Los precios puestos a las entradas son los más elevados de la historia del fútbol escocés.—Alfil.

BORUSSIA VENCE AL LYNN

Borussia. — El Club Alemán de Fútbol Borussia ha derrotado al Lynn, de Calo, por 4-2, en partido de ida correspondiente a la primera ronda de la Copa europea.

El Lynn ganaba por 2-1 en el descanso.—Alfil.

"La Acción Católica es un movimiento de apostolado al servicio del ideal cristiano en beneficio del orden social". A todos llama y a todos une la Acción Católica.

VIAJANTE

conociendo ramo alimentación, imprescindible carnet de conducir, precisa importante empresa. Dirigirse, de puño y letra, al núm. 565. «Publicidad AVANCE». Apartado 140. BURGOS. Reserva absoluta para colocados.

(Registro Oficina Colocación núm. 542)

Juegos del Mediterráneo

Calendario de los partidos de fútbol a celebrar por el equipo español

Nápoles.— Nueve equipos —se ha retirado Yugoslavia—, intervienen en el torneo de fútbol de los Juegos Mediterráneos, repartidos en dos grupos:

Grupo "A".— Italia, Túnez, Siria, Marruecos.

Grupo "B".— España, Rau. Turquía, Líbano, Malta.

Los primeros de cada grupo disputarán la final en el mes de Septiembre, aunque también los equipos que se clasifiquen en segundo lugar se concentrarán, para la disputa del tercer puesto.

El calendario ha sido establecido del modo siguiente, por lo que al equipo español concierne:

18-9: En Salerno, España - RAU.

20-9: En Caserta, Líbano - España.

23-9: En Nápoles, España - Turquía.

27-9: En Benevento, España - Malta.

29-9: Finales para los puestos primero, segundo, tercero y cuarto, en el estadio de San Paolo, de Nápoles.

LOS SELECCIONADOS, EN BARCELONA

Barcelona.— Incorporados todos los jugadores preseleccionados, que deben formar la selección nacional de hockey, que se desplazará a Nápoles, para participar en los Juegos del Mediterráneo, y torneo pre-olímpico,, respectivamente, todos ellos han sido reunidos a petición del presidente de la Federación Española de hockey, don Pablo Negre, quien destacó una vez más la responsabilidad adquirida por ellos, que son los que deben defender el nombre de España en ambas competiciones.

Vuelta ciclista a Cataluña

Victorias del equipo Margnat Paloma y de Manzaneque, en las etapas de ayer

La clasificación sigue encabezada por Novales

San Feliú de Guixols (Gerona).—Con la victoria del equipo Margnat-Paloma, ha finalizado el primer sector de la etapa de hoy de la Vuelta ciclista a Cataluña, entre Lloret del Mar y San Feliú de Guixols, de 42 kilómetros de recorrido y que se ha disputado bajo la fórmula contra reloj por equipos.

El tiempo empleado por el conjunto hispano-francés, en el que milita Bahamontes, ha sido de 1-00-14.

A las nueve de la mañana han comenzado a tomar la salida los equipos que debían cubrir este primer sector, a intervalos de cinco minutos.

Los tiempos conseguidos por los distintos equipos son los siguientes:

Primero, Margnat - Paloma, 1-00-14; segundo, Faema, 1-00-43; tercero, Kas, 1-01-19; cuarto, Ferrys, 1-02-25; quinto, Cite, 1-02-51; sexto, Emi, 1-04-26; séptimo, Picadero, 1-04-27; octavo, Turbo, 1-05-04.

Individualmente, el mejor tiempo ha sido conseguido por el corredor de Margnat-Paloma, Otaño, que ha realizado el recorrido en 1-00-13.

Continúa en el primer puesto de la clasificación general el francés Novales, perteneciente al mismo equipo Margnat-Paloma.

Según informes llegados parece ser que el corredor del Ferrys, José Pérez Francés, sufre alguna dolencia, rumoreándose su abandono, aunque esta mañana ha tomado la salida intentando superar este momento crítico.

De los corredores que abandonaron ayer, ha sido repescado el argentino Sivilotti, pues se quedó para auxiliar al corredor Peñalver, que sufrió un accidente de carretera al quedar aprisionado entre dos vehículos extranjeros, aunque, afortunadamente, el accidente no revistió gravedad.

Fuera de control llegaron los participantes López Cano, Sagarduy y Calahorra.

SEGUNDA PARTE

Ribas de Fresser. — Se ha disputado esta tarde la segunda parte de la cuarta etapa de la Vuelta ciclista a Cataluña, entre San Feliú de Guixols y Ribas de Fresser, con un total de 141 kilómetros.

Dada la salida con cierto retraso sobre el horario previsto, se producen algunas escaramuzas sin importancia, hasta que en una de ellas logra conseguir alguna ventaja Bahamontes, arrastrando tras de sí a Ibáñez. Esta escapada dura unos kilómetros, pero ante la batalla que da el grupo, Bahamontes opta por disminuir la marcha y reintegrarse en el gran pelotón. Así se sigue hasta el collado de Santigosa, puntuable para el premio de la montaña.

Corona en primer lugar Manzaneque, seguido de Karmany, Gómez del Moral, Villa y Gabica.

El descenso de Santigosa es el punto álgido de la prueba, con una fuerte lucha. Un grupo de dieciocho corredores consigue dejar atrás al gran pelotón. En este grupo figura, también Bahamontes, que durante la etapa se ha mostrado muy combativo.

Abandona Martín Colmenarejo, al darse un golpe, por fortuna sin importancia, contra un coche de su equipo. Es de destacar, también, la mala marcha de Pérez Francés, acusando aún el desfallecimiento de la mañana y que, finalmente, le hará abandonar la prueba.

Angelino Soler, Gabica y Manzaneque logran romper de nuevo este pelotón, cerca de Ribas de Fresser, y en el último momento, ha sido Manzaneque el que ha logrado dejar ligeramente atrás a sus compañeros y adjudicarse la etapa con el tiempo de 4 horas, 16 minutos y 46 segundos, seguido de Gabica, con 4-17-03 y Soler, con 4-17-13.

La etapa queda resumida así: cien kilómetros, los primeros, sin historia, y gran batalla final, que ha mantenido a Novales líder y ha situado muy bien a los ases Bahamontes, Soler y Suárez, y un abandono importante: Pérez Francés.

Di Stéfano reaparece en Chamartín tras su secuestro

Por primera vez después de su secuestro en Caracas, Alfredo Di Stéfano sale al campo de juego del Estadio Bernabeu, en el partido amistoso jugado con el Celta, el pasado domingo.—(Ft. FIEL)

Ajedrez

Francisco Pérez y Borislav Ivkof hicieron tablas

En el II Torneo Capablanca

La Habana.—El español Francisco Pérez y Borislav Ivkof, de Rusia, han hecho tablas en 20 movimientos, en partida de ajedrez correspondiente al II Torneo Capablanca, que se celebra en esta capital.

Kubala en el primer partido con el Español

Ladislao Kubala, con la camiseta del Español, en una jugada del partido amistoso jugado contra el Real Madrid en el Estadio Bernabeu, el primer partido en el que el ex-barcelonista ha jugado con el Español.

(Foto FIEL)

La delegación provincial de Fútbol instituye el trofeo "José María Barrios"

El presidente de la Delegación provincial de Fútbol, nuestro buen amigo Juan Antonio Quintana Sevilla, juntamente con algún otro miembro de dicha Delegación, estuvieron presentes en la comida que como homenaje a José María Barrios, ex-jugador del Burgos.

Pues bien, al final de la misma, el señor Quintana manifestó a Barrios la determinación adoptada por la Delegación que preside, en el sentido de instituír el trofeo "José María Barrios", que cada año disputarán los equipos juveniles burgaleses.

El Club Deportivo América se proclama nuevamente campeón de la Ribera

Aranda (De nuestro corresponsal)

Por haber estado ocupado el campo el domingo anterior, en cuya fecha se habría previsto jugar la final del campeonato de la Ribera, se hizo el domingo pasado, contendiendo los finalistas de este año, Club Deportivo América y Piratas C. F.

A las órdenes del colegiado señor Pérez, se alinean los equipos de la siguiente forma:

Club Deportivo América: Calixto; Molinos, Antonio, Eugenio; Miravalles, Anes; Miranda III, Miranda I. Castrillo, Misael, Asturiano.

Piratas C. F.: Manolo, José Luis Ramón, Fede; Alfonso, Torino; Miguel, Esteban, Eusebio, Porfi, Miranda II.

Ante el numeroso público que había en el campo, se inicia el encuentro, oyéndose insistentes gritos de aliento, en particular para los Piratas, que resultan más simpáticos por su menor edad ante la veterania de los Americanos. A los ocho minutos se saca el primer córner contra el América y es a los 13 cuando Miranda II marca el primer tanto y único de su equipo. A los 19 minutos, es Castrillo el encargado de lograr el empate batiendo por primera vez a Manolo. En el minuto 21, la indecisión de un defensa de los Piratas da como resultado que marque en su propia meta, estableciendo el 2-1 a favor de los "americanos" y que había de decidir el resultado del encuentro. En los minutos 24 y 34 se sacan sendos córners contra la puerta defendida por Calixto, llegando de esta forma al descanso.

En la continuación se practica un juego de peor calidad que en la primera parte, pues debido al gran tren con que se ha jugado anteriormente, se acusa el cansancio en la mayor parte de los jugadores. A los siete minutos, se saca un córner contra la puerta de Manolo, dominan los "americanos", limitándose sus contrarios a la defensiva, pero a partir de los [illegible] minutos de juego, se nota una reacción de los Piratas que van ansiosos a conseguir el empate. En el minuto 26, se saca otro córner contra la puerta de Calixto y un minuto después, un segundo córner contra la misma puerta. En el 28 se saca otro contra los Piratas, y otro en el 34. Sigue presionando el conjunto de los Piratas en su esfuerzo por empatar, al que replican los "americanos", no sólo para evitar el empate, sino para aumentar la diferencia, sacándose en el minuto 37 un nuevo córner contra éstos, en el 39, otro contra aquéllos y finalmente en el minuto 42, un último córner contra los "americanos", todos ellos sin consecuencias, adjudicándose la Copa Trofeo como campeones de la Ribera los "americanos", con la victoria de 2-1 en contra de los Piratas.

Ha resultado un partido entretenido y emocionante, dadas las cualidades de los equipos, en los que, como dijimos anteriormente, se han enfrentado la juventud y la veteranía. La poca diferencia que ha habido en el marcador con esa mínima victoria lograda en el primer tiempo, ha mantenido en tensión los nervios de los expectadores cual si fuese un partido de competición de Liga.

Consideramos inoportuno en estos críticos momentos por que atraviesa el deporte en Aranda, opinar sobre las actuación de los jugadores, ya que todos ellos son locales y tal vez pudiéramos confundir a quienes más directamente se preocupan del deporte, cuando nuestra misión en realidad, es tan sólo la de dar cuenta en cierto modo del resultado.

Baste decir que cada uno de los 22 jugadores, en atención a sus particularidades y aspiraciones, los que están en la edad de ello, han cumplido y han puesto, como vulgarmente se dice, toda la carne en el asador.

El público, numeroso como en un partido de Liga, dió a última hora, una demostración de que le interesa el fútbol, cosa que podía haber hecho a lo largo de este Campeonato, pues no hay que ser exigentes y sólo subir a presenciar encuentros de categoría, sino que también en éstos que vienen a ser como de la cantera local, también se ven cosas buenas.

TOROS

Aranda de Duero vuelve por sus fueros taurinos

Dos carteles inmejorables para el domingo y lunes próximos

Pedrosa torea el día 19 en Barcelona

Ya tenemos casi encima la feria taurina de Aranda de Duero, que este año ha sido dotada de los máximos atractivos, con dos carteles inmejorables, dignos de cualquier plaza de primer orden.

En Burgos se aprestan los aficionados para volcarse en masa, domingo y lunes, en la capital de la Ribera que vuelve así por sus fueros taurinos, dispuestos a no perderse estos dos excepcionales carteles que les ofrece la empresa Jesús Martínez Ojeda. Por todas las partes se anuncian excursiones en autocar, con localidad incluida, para mayor facilidad del público.

Hay expectación enorme ante estas corridas, ya que en ellas figuran primerísimas figuras, que torean y triunfan todas las tardes. Recientes están los éxitos de "Curro Montenegro", Luis Parra "Jerezano" y Juan Calleja, que el domingo último se apuntaron nuevas actuaciones triunfales, con corte de orejas y aclamaciones incesantes. Por lo que respecta al cartel de la corrida del lunes no es necesario elogiarlo, porque él solo se alaba. Rafael Pedrosa, el bravo torero burgalés que está situado, hoy por hoy, en el momento culminante de su carrera artística, tiene por sí sólo fuerza taquillera bastante para llevar tras de sí a la gran masa taurina de nuestra ciudad y provincia. Sus últimos triunfos de Bilbao y Barcelona le sitúan hoy en los puestos preeminentes de la torería. Luis Segura, torero exquisito y siempre triunfador en Burgos, completa con Santiago Martín "El Viti" —el más perfecto matador de toros de cuantos hoy se visten de luces— una terna insuperable, digna de figurar en el cartel de la feria más postinera.

Sabemos que, por lo que se refiere al ganado, hay preparados dos encierros bonitos, bien criados y de buen trapío, que han de causar sensación. Baste consignar que la corrida de Doña María Sánchez de Ferrrones, estaba reservada para ser lidiada en una plaza de primera categoría, pero la gravísima cogida sufrida por uno de los diestros que iba a estoquear las reses, ha obligado a la ganadera a desprenderse de estos seis seleccionados toros y de rechazo, los podremos ver y admirar en Aranda el lunes.

De aquí a las fechas del 15 y 16, los carteles de Aranda van a acaparar la atención de todos los aficionados. Y la desbandada taurina, si el tiempo acompaña, va a ser completa, a juzgar por los comentarios que hemos recogido.

PEDROSA REPITE EL JUEVES PROXIMO EN BARCELONA

Pedrosa está embalado en una carrera continua de actuaciones y triunfos, que van jalonando su actuación a lo largo y ancho de todo el mapa taurino español. El éxito que obtuvo el domingo último en la "Monumental" de Barcelona —con corte de una oreja, dos vueltas al ruedo y salida final a hombros— ha sido redondo y la Prensa catalana dedica a la actuación de nuestro torero los más elogiosos comentarios.

Tal ha sido ese triunfo que D. Pedro Balañá se ha apresurado a escriturar al apoderado de Pedrosa, D. Mariano Rodríguez, otra actuación para Rafael, que tendrá lugar el próximo jueves día 19, alternando con dos figuras de primera fila, en la lidia y muerte de seis toros de ganadería prestigiosa. También es posible que repita Rafael sus actuaciones en Palma de Mallorca y que sume dos corridas más en plazas catalanas y levantinas.

LOS FESTEJOS DE AYER

—Calatayud. — Un novillo de Martínez Elizondo, bravo, para el rejoneador Aminsa Asses, que fue ovacionado y dio la vuelta al ruedo. Seis de Rodríguez Vila, mansos y blandos de remos. El cuarto fue condenado a banderillas negras. "Serranito", aplausos en los dos. Juan Calleja, ovacionado en ambos. "El Bala", ovación, dos orejas y vuelta en uno y palmas en el último.

—Cartagena (Huelva). — Cinco novillos de Hidalgo Rincón, bravos y poderosos. El rejoneador Alvaro Martínez Conradi, ovación, una oreja y vuelta. Fernando Morán "Facultades", ovación, dos orejas y vuelta en cada uno de sus dos novillos. Fernando Dos Santos, ovación, una oreja y vuelta y vuelta en el último.

Albacete. — Primera de feria. Seis toros de Emilio Ortuño, desiguales, uno de Manuel Santos Galache, bravo y otro de Cándido García, manso. "Mondeño", palmas en uno y pitos en el quinto; Andrés Vázquez, pitos en su primero y ovación y vuelta en el sexto; "Palmeño" ovación, petición de oreja y vuelta en uno y discreto en el séptimo; Efraín Girón, aplaudido en el cuarto y ovación, petición de oreja y vuelta en el último.

—Alcañiz (Teruel). — Novillos de Molero Hermanos, que fueron aplaudidos. Gabino Aguilar, dos orejas en su primero y ovacionado en el cuarto; "El Puri", dos orejas en el segundo y ovación y vuelta en el quinto; Joaquín Camino, dos orejas y rabo en su primero y ovación y vuelta en el que cerró plaza.

—San Martín de Valdeiglesias. — Toros de Ross González. Luis Segura, ovación y vuelta en el primero y dos orejas en el cuarto. "El Viti", dos orejas en el segundo y una en el quinto. "Vázquez II" cuatro orejas y salida a hombros.

"EL TORO DE LA VEGA" EN TORDESILLAS

Tordesillas. — Procedente de La Coruña llegó a esta población el ministro de Comercio, don Alberto Ullastres, que fue recibido por las autoridades visitando la ciudad.

Después de ser cumplimentado, presenció la lidia de "El toro de La Vega", espectáculo único en España. Vivamente interesado el señor Ullastres contempló varias faenas realizadas por los diestros en traje campero al bravo y poderoso morlaco.

El ministro asistió además a la suelta del toro para ser lanceado por caballistas y picadores de a pie, que le esperaban fuera de los postes indicadores de este singular torneo medieval.

Terminado el festejo, el señor Ullastres continuó viaje hacia Madrid.

EL TRACTOR DEL FUTURO
JOHN DEERE 505*

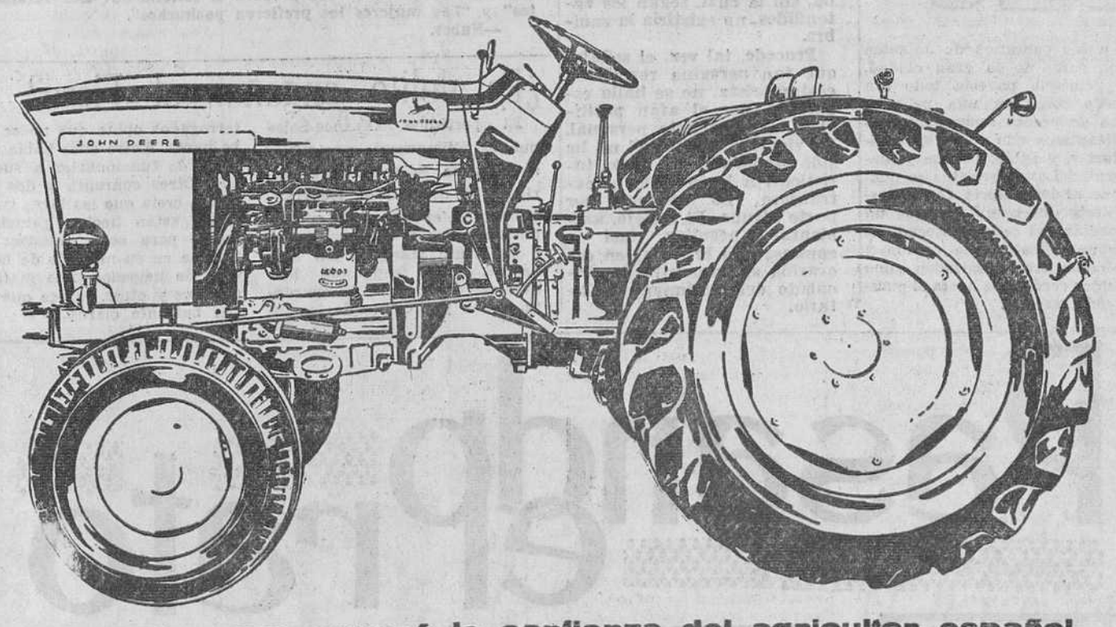

el tractor que ganará la confianza del agricultor español

Equipado con el nuevo elevador exclusivo **"REGLAMATIC"** que permite cuatro formas de trabajo: APERO FLOTANTE, CONTROL DE PROFUNDIDAD, CONTROL DE CARGA, CONTROL MIXTO

- Motor de 4 cilindros - 4 tiempos Diesel de 44 CV.
- Caja de cambio con 10 velocidades adelante y 3 atrás con escalonamiento continuo desde 1,6 a 25,4 Km/hora
- 2 tomas de fuerza trasera 540 y 1000 rpm.
- 2 frenos de pedal independientes, de doble disco y freno de mano
- Tractómetro
- Bloqueo del diferencial
- Amplia plataforma de conducción
- Confortable y cómodo de manejo
- Ancho de vía regulable

Una caja de cambios y un elevador hidráulico que permiten el máximo aprovechamiento de la potencia del tractor.

* FABRICADO EN ESPAÑA POR LANZ IBERICA, S. A. BAJO LICENCIA DE JOHN DEERE

Por una agricultura mejor...

JOHN DEERE

RICARDO MEDEM - JOHN DEERE
SOCIEDAD ANONIMA

BURGOS - Plaza Dr. Albiñana, 1

GUESCAS-M-CANN-ERICKSON S.A.

Crónica de Cabra del Santo Cristo

Un sacerdote burgalés por tierras del Santo Reino

ASI como en pasados tiempos, el Santísimo Cristo de Burgos quiso que una copia en lienzo de su sagrada imagen llegara a esta villa de Cabra y aquí fijara su nuevo trono, entre estas sencillas gentes, para irradiar su devoción a toda Andalucía, así en los modernos días dispuso nuestro Redentor que un sacerdote burgalés viniera a esta diócesis y atraído por la fama de la devoción de esta villa al Santísimo Cristo de Burgos, acudiera a conocerla personalmente, alcanzando en seguida el nombramiento de cura ecónomo. Este sacerdote burgalés, nuestro querido párroco don Antonio Alonso Hinojal, puso su juventud, su incansable energía, todo su tesonero empeño, al servicio del Santísimo Cristo y de este pueblecito tan suyo, como que su nombre no es Cabra a secas, sino Cabra del Santo Cristo.

Comprobó pronto don Antonio que el terreno era óptimo y la semilla celosamente guardada a lo largo de los años por favor especialísimo del Santo Cristo, estaba profunda y tenazmente enraizada, a despecho de todas tempestades y graves peligros que corriera, pero que había que cuidarla con esmero, con mimo, para que la óptima cosecha diera de sí lo mucho que podía dar con el favor de Dios.

Y ahí está la ingente obra realizada en pocos años por este sacerdote burgalés, tan modesto, tan sencillo, tan enemigo de toda ostentación o personal alabanza. Nosotros, al verlo partir hacia otra parroquia, al separarnos de él con el corazón oprimido, nos creemos en la obligación de hacer llegar a sus paisanos esta información procurando no herir su sincera modestia, para lo cual nos limitamos a citar hechos concretos, huyendo de todo ditirambo.

Reanimó y dió hondo sentido religioso a las numerosas Hermandades existentes. Reorganizó la Acción Católica en todas sus ramas. Puso en marcha la Adoración Nocturna, floreciente en extremo por el número de sus componentes y verdadero sentido de piedad que los anima. Promovió los Cursillos de Cristiandad y organizó una serie de charlas religioso-sociales a cargo de los propios cursillistas, viéndose siempre abarrotado el amplio local donde se celebraban, pues cada vez acudían más hombres de toda condición social, entre los que no pocos de ellos nunca asistieron siquiera a unos ejercicios espirituales o misionales. Se han dado casos verdaderamente asombrosos de ejemplar reincorporación a la vida cristiana. Las cuatro estaciones férreas emplazadas en este estrecho y largo término municipal, algunas con numerosa población, que si acaso contaban con una fiesta religioso-profana al año, tienen ahora sendas capillas en las que se celebra el Santo Sacrificio la casi totalidad de los días de precepto.

Pero el vetusto, si bien magnífico y amplísimo templo parroquial, víctima a la par de las injurias del tiempo y de la iracundia de los rojos, no era ya digno trono para el Señor de Burgos, no obstante las parciales mejoras llevadas a cabo por párrocos anteriores y don Antonio no se dió punto de reposo en sus «asaltos» a las no siempre abiertas bolsas de la feligresía, en sus incansables gestiones hasta conseguir la indispensable ayuda estatal, y ahí está ese templo completamente renovado, enriquecido en su ornato, legítimo orgullo de toda la población cabrileña.

Reanudó los vínculos de amistad entre la Real Hermandad de Burgos y la Cofradía de Cabra y aquella envió a nuestras fiestas locales una destacada representación que alcanzó todas las simpatías y muchas amistades que conservan un vivo recuerdo, correspondiendo luego la Cofradía de Cabra con otra comisión desplazada a Burgos, donde fue agasajada y atendida extraordinariamente.

Consumada está la gran obra que Jesucristo señaló a nuestro párroco y otras tierras de Jaén lo esperan por disposición del señor obispo, celoso pastor que ha de atender a todas las necesidades de la diócesis, aunque ello cueste separar de su gran obra a un buen sacerdote y estrujar el corazón de toda una piadosa feligresía, dicho sin sombra de hipérbole, ya que se trata de una realidad tangible hecha generales y ardientes lágrimas en el homenaje de despedida y en el momento de partir en aquel coche que a muy duras penas logró abrirse paso entre la gran muchedumbre que lo rodeaba y salir por fin disparado como un nuevo cohete.

Adiós, don Antonio Alonso Hinojal, sacerdote burgalés de pro, querido párroco. Que Dios lo siga bendiciendo y dando arrestos para triunfar en la nueva empresa que se le encomienda. Que nuestro Santísimo Cristo de Burgos lo proteja y nos proteja...

GABRIEL ADARVE PRIETO
(Corresponsal de Prensa)

Nuevo oleoducto en Turquía

Estambul.—En 1964, comenzará la construcción de un oleoducto que enlazará la zona petrolífera de Raman con el puerto de Iskenderum (Alejandreta). Esta línea petrolífera promovida por la sociedad de Petróleos Turcos, seguirá de muy cerca las fronteras meridionales del país, atravesando la otra cuenca petrolífera de Patman Bismil para terminar en Iskenderum. Según los planes provisionales, el coste de esta empresa se valora en unos 500 millones de libras turcas y la longitud del recorrido será de 558 kilómetros, con tres estaciones de bombeo. Las obras de construcción estarán completadas en dos años y medio. El rendimiento anual alcanzaría un millón doscientas mil toneladas los tres primeros años, con un beneficio anual de 18 millones de dólares que, con la expedición de dos millones de toneladas que seguirán, alcanzará los 30 millones de dólares.

Por otra parte, el Consejo superior de Planificación, en el curso de sus últimas reuniones, se ha ocupado de la industria química y plástica. Se ha comprobado que la demanda en este sector, como en el de la agricultura, no ha cesado de aumentar. En 1962 la importación de productos químicos alcanzó la cuantía de unos 800 millones de libras turcas. Se estima que este montante habrá alcanzado 900 millones de libras en 1963. Las inversiones previstas en el sector químico para 1964 serán ampliadas a 600 millones de libras. Se anuncia que la recogida de cereales acusa un aumento del 20 por ciento sobre la del año pasado. El departamento de Productos del Suelo comprará y almacenará unas 200 toneladas. — (Fiel)

«Safari» en Mozambique

El marqués de Villaverde ante el león cobrado por él en el curso de un «safari» en Mozambique, donde, en compañía de su esposa pasa unos días, invitado por el presidente de la República portuguesa.—(Foto FIEL)

Diario de Burgos

FUNDADO EN 1891

Libros * Folletos * Revistas * Propaganda
y toda clase de trabajos tipográficos
TALLERES GRAFICOS «Diario de Burgos»
C. Vitoria, 13 - Teléfono 2852 - Apartado 46

Nuestros colaboradores

Miscelánea de extraños y pintorescos episodios

Por Antonio REYES
(De la academia Venezolana de la Lengua)

HOY quiero referirme a varias publicaciones intrascendentes recogidas —y en ocasiones comentadas— por la Prensa europea calificada de "internacionalistas". Los temas, allí tratados carecen, sin duda, de importancia. Asuntos pueriles, quizá, poco adecuados, para el momento de suma gravedad que el mundo atraviesa. Sin embargo, su posible interés reside en la circunstancia de alejarse un tanto de las constantes alusiones esgrimidas en todas las lenguas, a las acechanzas y peligros que circundan el pensamiento y tranquilidad de la humanidad sometida a un constante desasosiego, difícil de neutralizar en las conciencias, aún en aquellos seres fatalistas, o cuando menos en posesión de una ejemplar serenidad temperamental. Es decir: la pretensión periodística de oponerle a la tenebrosa oscuridad de los máximos problemas ideológicos, el "bromuro" escrito de lo grácil y pintoresco.

En primer término, vamos a referirnos a un compendio de economía elemental, donde se trata de la historia de los billetes bancarios. Allí se alude a la remota aparición y circulación de esos "vales monetarios" que tanto ofuscan y deslumbran en la actualidad, a los hombres y mujeres de todas las latitudes. Al efecto, se señala que fue Marco Polo, el ingente viajero y descubridor de mares, uno de los primeros en referirse al génesis de los citados billetes, en la siguiente forma: "En la ciudad de Khan-Baliikh (en Asia), el Gran Khan hace levantar la corteza de los "morales" con cuyas hojas se mantienen los gusanos de seda. Se toma la parte interna y en un mortero, se reduce a pasta, con lo que se fabrica el papel. Cuando todo está preparado, se corta en trozos de diversos tamaños cuadrados, más largos que anchos, a los cuales se atribuye el respectivo valor. Para unos, de una "tornesa", y para otros de un "grueso" y también de dos, cinco y diez "gruesos", hasta lograr cien "bisautos" de oro". Añade, igualmente, Marco Polo, que las gentes llegaron a familiarizarse rápidamente con esa manera de comprar con papel, hasta el extremo de que su falsificación acarreaba grandes desventuras para quien se atreviera a realizarla, hasta el ser "ahorcado" en el acto. Asimismo, se le aplicaba muy duras penas a quienes se resistían a aceptar como pago esos "vales" (hoy se llamarían papel moneda) respaldados por el prestigio de los gobernantes".

Por lo demás, como es sabido, Marco Polo, fue uno de los más hábiles usureros de todos los tiempos, hasta el extremo de adjetivarle "Señor Millones", por los inmensos tesoros que poseía. Se agrega, que para esa época ya existía el intercambio del papel bajo la denominación de "certificados de depósitos", los cuales se acreditaban como valores negociables en los "comercios" venecianos, verdaderos gestores en occidente de las eficacias del "papel moneda" actividad, posteriormente trasmitida a los bancos de Rotterdam, Hamburgo y Génova, hasta que una "entidad" de Estocolmo, perfeccionó la iniciativa financista, lanzando entonces clásicos billetes con el valor definitivamente expresado en signos y grabados de singular claridad.

Igualmente, en la "Chemia" germana (posteriormente Alquimia) Cornelio Agrippa, designado como "el mago de todas las prusis", advertía que de no poder realizar la transmutación de los metales podía bien obtenerse el estampador con letra y tinta indestructible, los equivalentes en papel de los metales nobles (el oro, el mercurio y la plata) y los maleables como lo eran el hierro y el cobre. Asimismo, un alquimista árabe, a quien se le atribuye el descubrimiento del mercurio, registrándolo, inicialmente, —así se le denominó largo tiempo— como "agua regalis", ofrecía "vales comerciales", calculados por gramos del precioso metal, para ser cambiados por vino y comestibles en factorías donde existieran depósitos de la famosa "panacea" mineral.

Ya para el año 1600, en Francia, los "papeles" comenzaron a denominarse "billetes de ahorro", hoy nombrados como "bonos del Tesoro". En Flandes, hubo momentos en que debido a su poco peso, el billete, tenía un valor equiparable al de la plata. Lógicamente, antaño como hogaño, el billete bancario no ha logrado alcanzar el atrayente poder de seducción del oro. Porque el oro, con su influjo diabólico, le dicta normas al destino de los pueblos y de los hombres.

También, he visto publicado en la Prensa parisina —como un singular y extraordinario espectáculo— el que haya sido resucitado en España, en las últimas navidades celebradas en Granada, un viejo y pintoresco rito, típicamente gitano, aparentemente desaparecido desde hace numerosos lustros. Se trata de una liturgia del anacrónico "calé". El escenario, justamente, en el Sacromonte, casi frente a los hermosos predios donde se yerguen los evocativos jardines del Generalife. El sitio de la típica rememoración, es conocido como el "Barranco de los Negros", intensamente poblado de cuevas, y en consecuencia de "gitanerías" de toda especie. La protagonista María "la canastera" y el lugar, íntimamente relacionado con la tradición de una dinastía local: "Los Cortés y los Heredias, propicio a despertar confusos recuerdos de "emperaoras" gitanas. El belén, aparecía, envuelto por difusos cortornos de humo blanquecino. Y las figurillas de barro —cocido en el Albaicín— proyectaban sus inconfundibles siluetas de fiitanillos color de cobre sin lustrar. ¡Algo como churumbeles ilustrados al "pesebre", con malagueñas y bulerías de consistencia y alcances genuinamente flamencos!

Aparece, sin ningún análisis coreográfico previo, en las notas periodísticas, que después de la medianoche resonaban las sonajas y las zambombas, sin excluir al pandero y la guitarra. Y luego el obligado baile avivado por los compases de "La Chacucha", clásica danza gitana, sin la cual, según los entendidos, no existiría la zambra.

Procede, tal vez, el señalar que tan peregina reposición costumbrista, no se halla espoleada por el afán positivista del beneficio personal. La vistosa "atracción" no ha sido preparada con miras turísticas. A la inversa, el extranjero, no aparece por parte alguna. El festejo, ambiental y peculiar, (así lo confiesan en Francia) en esa ocasión se encuentra desvinculado del sentimiento utilitario.

Negros y blancos en la misma obra

En las gruas de una casa en construcción de Nueva York, en la que se practicaba la segregación racial laboral, varios negros y blancos han permanecido varias horas encadenados como señal de protesta. En otros lugares se va extendiendo también al campo laboral la política integracionista auspiciada por el Gobierno federal. En la «foto», un obrero negro, junto a tres blancos, en una pausa del trabajo, en una casa norteamericana en obras.—(Foto FIEL)

Verdades

INVENTOS AMERICANOS

Los americanos podrán pronto poner su coche en marcha desde su cama, a fin de que le dé tiempo a calentarse, mientras que ellos toman el desayuno.

Esto es al menos, lo que ocurrirá si uno de los 186 inventos, que acaban de ser sometidos a la Administración americana de las pequeñas empresas, obtiene la patente.

El nuevo invento prevé la puesta en marcha del motor y de la calefacción del coche en el garaje, por medio de una señal de radio emitida desde el interior de la casa. Esta comodidad está prevista principalmente para utilizarla en invierno, época en la que el automovilista tiene que perder, cada mañana, cinco preciosos minutos en calentar el motor.

UN AVION ATERRIZA SOBRE VEHICULOS

Pierre Bonat recordará siempre su primera lección de pilotaje. El avión que ocupaba junto al monitor Georges Paillard, se disponía a aterrizar sobre el aeródromo de Bel Air, cuando en las proximidades de la carretera de Limoges perdió de repente altitud. Después de rozar la carretera, felizmente desierta en ese momento, derribó una verja de división y cayó en un aparcamiento de vehículos.

Un ala del avión se rompió, mientras el fuselaje aplastaba la parte posterior del propio vehículo del aprendiz de piloto, en el que se encontraban su esposa y su hijo.

Felizmente, el avión no se prendió fuego y los dos aviadores así como la señora Bonat y su bebé salieron indemnes. Todavía emocionado el señor Bonat ha declarado simplemente: "Renuncio a la aviación".

UNA BUENA LENGUA

Atacado en su domicilio por tres bandidos que le habían atado cuidadosamente a fin de visitar con toda comodidad su apartamento, Jack Durante, de Phoenix (Arizona) ha conseguido llamar a la policía inclinándose hasta el teléfono y marcando el número con la lengua.

La lengua no es solamente la peor de las cosas.

LOS HELICOPTEROS SON UNA LATA

Eso al menos deben de pensar tres ladrones que después de unas cuantas fechorías en Nueva York fueron a refugiarse a los pantanos de Jamaica Bay, cerca de la gran ciudad. Al principio parecía todo tan bonito como en una película, pero de pronto aparecieron los helicópteros con sus aspas giratorias, y adiós, bosque y matorrales. Los pobrecitos se quedaron al descubierto, tan al descubierto que bastó con que un guardián del orden descendiera por una escalera de cuerda y los condujera maniatados como blandos corderitos hasta el puesto más cercano.

Carta de MADRID

EN LOS BULEVARES HAN DESAPARECIDO LOS ARBOLES

- Cinco mil escuelas especiales de alfabetización
- Comienza la Conferencia de metropolitanos
- «Las mujeres los prefieren pachuchos» próximo estreno de Paso

Por TACHIN

MADRID. — Se van a crear cinco mil escuelas especiales de analfabetización de adultos. Bien. A ver si de una vez el número de analfabetos queda reducido al mínimum, es decir a ese tío Saturio, del poblacho, con 78 años encima, al que ya no es posible hablarle de consonantes o de triptongos. Bien, sí. El periódico oficial cita las escuelas que van a surgir en cada capital. Hay algunas, como Sevilla, en la que se crearán nada menos que 300 o como Jaén, con 283. El promedio es de unas setenta u ochenta. Loor a la provincia de Alava, en la que sólo se crearán tres.

VERDE

Mucho hablar de "espacios verdes" y de "zonas verdes", pero la cuestión es que en Madrid, aparte de alguna emisión radiofónica de "La corte de Faraón", está desapareciendo el verde que es un disgusto. Como dice un comunicante a "Informaciones", dentro de unos años no quedará en Madrid más zona verde que el césped del estadio Bernabeu. Los bulevares madrileños, cuyas obras parece que, al fin, se van a terminar, han cambiado absolutamente de fisonomía y de color al desaparecer la totalidad de los árboles. Queda una avenida soberbia, desde luego, pero también la pena y la nostalgia de los vecinos, que se asomaban a los balcones para oler a hoja de árbol y en las noches calurosas bajaban a pasear bajo las frondas de los bulevares. Además, servían para disimular la fea arquitectura de las casas. Sí, una pena. Pero creemos que hay que vivir con arreglo a los tiempos y que están cada vez más lejos, naturalmente, los paseítos bajo los árboles de una calle céntrica, como lo están los coches de punto, los sonetos y el chocolate con picatostes. El "progreso".

TEATRO

Era inevitable. Iniciarse la temporada teatral y estrenar Alfonso Paso es "todo uno". Esta noche lanzará una comedia más, titulada "Vivir es formidable". Debe serlo, desde luego, para quien le vaya como a Paso le va en la feria. Porque las liquidaciones en la Sociedad de Autores deben alcanzar ya cifras de presupuesto norteamericano, de renta saudí. Ha dicho que su nueva obra le gusta, porque es grata, divertida y a veces emocionante. En cuanto al fondo, sostiene en su comedia que vivir es formidable, a pesar de los disgustos, las miserias, las riñas, los cercos y las calamidades de la vida. Y afirma que tanto la desgracia como la dicha son en el fondo la misma cosa: Existir. y eso, "pongámonos como nos pongamos", es formidable, a juicio de Alfonso Paso, en cuya opinión vencer o ser vencido son accidentes en la gloriosa pelea, porque lo importante es combatir. Bueno...

NOTICIAS BREVES

Ha comenzado la conferencia de los metropolitanos españoles.
—Además, Alfonso Paso prepara el estreno de "Los veraneantes" y "Las mujeres los prefieren pachuchos".
—Nubes.

¿Es delito engañar al Fisco?

El periódico «France-Soir» publica últimamente una curiosa encuesta. Se trataba de averiguar la opinión de los franceses sobre el pago de la contribución y ver si se consideraba o no delito trampear en este asunto. Las respuestas han arrojado un empate. El cuarenta y uno por ciento de los interrogados opina que no se debe hacer. Entre ellos había mayoría de funcionarios a sueldo fijo. Otros cuarenta y dos por ciento creía que las leyes tributarias están hechas principalmente para ser violadas: Se trataba en su mayoría de hombres de negocios. Los motivos de unos y otros parece que están bastante claros...

Pasando el rato

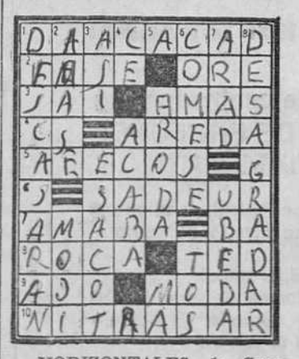

HORIZONTALES.—1: Grandeza. — 2: (al rev.) Aparece. Ruegue a Dios. — 3: Río europeo. Quieres. — 4: (al rev.) Infusión. Lo es la paloma. — 5: Frutos de corteza muy fuerte. 6: (Al rev.) Las tienen los coches. — 7: Estimaba. Río de la Costa de Marfil. — 8: Peñasco. Ansia. — 9: Condimento. Uso pasajero. — 10: Teñir con ayuda del nitrato de plata.

VERTICALES.—1: Tomaran un refrigerio por la tarde. — 2: (al rev.) Isla de Honduras. Ciudad del Japón. — 3: Entre los tártaros, jefe. (al rev.) Palpase. — 4: Tiempo del verbo. Finaliza. — 5: (al rev.) Nombre femenino. Repetido: familiar.— 6: Tragase. (Al rev.) Espasmo. 7: Labrad. Ciudad de Jaén. — 8: Disgustar.

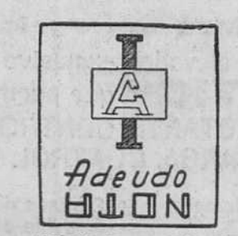

—¿Dónde has ganado ese dinero?

ADIVINANZA

En el cielo Dios me tiene,
y en su nombre también,
en la Iglesia estoy perenne
y también en San Miguel.

SOLUCIONES

AL JEROGLIFICO:
De paseo con Nicasio

A LA FUGA DE VOCALES:
Esforzaos en tener siempre una devoción viva, de manera que no hagáis el bien por una especie de hábito, sino con elección y con entera aplicación del espíritu.
SAN FRANCISCO DE SALES

A LA ADIVINANZA:
La llave

AL CRUCIGRAMA:
HORIZONTALES.—1: V. — 2: Fin. — 3: Morón. — 4: Difusos. — 5: Balas. Noé. — 6: Limas. Hebra. — 7: San Gotea. — 8: Solanos. — 9: Silos. — 10: Sor. — 11: N.

VERTICALES.—1: L. — 2: Bis. — 3: Damas. — 4: Milanos. — 5: Fofas. Lis. — 6: Virus. Galón. — 7: Nos. Honor. — 8: Nonetos. — 9: Sobes. — 10: Era. — 11: A.

—Conviene aclarar, previamente, que el haberme enviado tarjetas postales durante su veraneo no le va a ayudar gran cosa en el exámen.