Diario de Burgos

Año LVI -- Núm. 17.191 -- Sábado 22 de Junio de 1946 -- Tel. 2015 -- Apartado 46 -- 40 céntimos

HOMENAJE AL PADRE VITORIA EN LA UNIVERSIDAD SALMANTINA

La doctrina del insigne dominico es tan actual en 1946 como lo fué hace cuatro siglos

(Información en sexta página)

DON EDUARDO MARQUINA

representará a España en la toma de posesión del presidente de Colombia

Pasa a las Cortes un proyecto sobre sistema monetario

España acudirá a la Asamblea de la Unión internacional de Radiodifusión, en Ginebra

Madrid.-- En la Subsecretaría de Educación Popular, se ha facilitado anoche, la siguiente referencia de lo tratado en el Consejo de Ministros celebrado en la tarde de ayer, bajo la presidencia de S. E. el Jefe del Estado.

Fueron aprobadas las siguientes disposiciones:

PRESIDENCIA

Acuerdos de agravio.

ASUNTOS EXTERIORES

Decreto por el que se nombra a don Eduardo Marquina Angulo embajador extraordinario para asistir a la ceremonia de la toma de posesión del presidente de la República de Colombia, don Mariano Ospina Pérez.

GOBERNACION

Decreto por el que se fija la línea límite entre los términos municipales de Campo de San Pedro y Riahuelas.. (Segovia).

Decretos por los que se aprueban propuestas de subvenciones para la reconstrucción de templos parroquiales por un importe de 1.396.000 pesetas.

Decreto por el que se determinan los límites entre Banca y Nueva Carteya (Córdoba).

EJERCITO

Expedientes de Trámite.

MARINA

Decretos y expedientes de obras y adquisiciones.

AIRE

Decreto por el que se autoriza la adquisición de un edificio y solar para viviendas de jefes y oficiales en Tetuán.

Expedientes de indulto.

Expedientes de trámite.

JUSTICIA

Expedientes de indulto de libertad condicional.

HACIENDA

Acuerdo por el que se remite a las Cortes proyecto de ley sobre sistema monetario.

Expedientes de crédito.

INDUSTRIA Y COMERCIO

Decreto por el que se desestima un recurso de alzada.

AGRICULTURA

Acuerdo del Consejo por el que se autorizan diversas consignaciones para obras del Servicio nacional del cultivo del tabaco con cargo a los remanentes del Servicio Nacional del Trigo..

EDUCACION NACIONAL

Decreto por el que se nombra a don Alfredo Guijarro Alcocer y don José María Rovira Burgada para representar a España en la Asamblea de la Unión internacional de Radiodifusión que se celebrará en Ginebra (Suiza), durante los días 27 al 30 del corriente mes de Junio.

Decreto por el que se declara monumento histórico artístico el monasterio de El Salvador de Lerés, Ponevedra, y pasaje pintoresco los alrededores del mismo

OBRAS PUBLICAS

Decreto por el que se aprueba el cuadro de índices de variaciones producidas en los costos de los elementos de precios unitarios por repercusión de las disposiciones oficiales posteriores a Julio de 1940 y se autoriza al ministro de Obras Públicas para su aplicación a los precios y valoraciones de las obras acogidas a los beneficios de la ley de 17 de Julio de 1945.

Decreto por el que se autoriza al ministro de Obras Públicas para subastar diversas obras.

Expedientes por el que se autoriza la ejecución de obras mediante concurso de destajos del abastecimiento de Finana (Almería).

TRABAJO

Decreto por el que se declaran urgentes varios proyectos aprobados por el Instituto Nacional de la Vivienda.

Un grupo terrorista judío planeaba el secuestro del comandante en jefe de las fuerzas británicas en Palestina

Jerusalén.—Se han encontrado pruebas de que el grupo terrorista judío "Irgún Zvai Leumi" planeaba el secuentro del teniente general británico, —Evelyn Barker— según se ha informado oficialmente. No se han dado detalles acerca del asunto pero el servicio secreto británico ha informado que descubrió el nombre de Barker en una "lista negra" del citado grupo terrorista.—Efe.

EGIPTO ha concedido asilo al GRAN MUFTI

«No lo entregaremos a ninguna potencia» dice el ministro de Asuntos exteriores

El Cairo.—Egipto ha concedido asilo al ex Mufti de Jerusalén, basándose en el honor y el sentimiento humanitario árabes.—Efe.

REFUGIADO POLITICO

El Cairo.—"Consideramos a Naj el Husseini (el Gran Mufti) como refugiado político a quien el Gobierno egipcio ha concedido asilo y no lo entregaremos a ninguna potencia", ha declarado a los periodistas, después de la reunión del Consejo de Ministros, el ministro de Asuntos Exteriores Sayed Lufty Pachá, "La Gran Bretaña —añadió— no ha pedido a Egipto la extradición del Mufti, y aunque recibiéramos tal petición, sería rechazada".

El ministro británico, Reginald Bowker, se presentó en la Presidencia del Consejo pocos minutos antes de comenzar la reunión del Gobierno. Dicha visita, se tiene entendido, estaba relacionada con la presencia del Gran Mufti en Egipto.—Efe.

LA ENTREVISTA DEL MUFTI CON EL REY FARUK :-: :-:

El Cairo.—Fuerzas del ejército egipcio custodian con tanques y armas

(Pasa a sexta página)

Nuevos modelos de tractores

Este tractor Diessel de volteo, construido en Gran Bretaña, va equipado con cuatro juegos de engranaje, lo que permite al vehículo llevar la carga bien en la parte delantera o en la trasera del mismo. (Foto Calpe)

LA FESTIVIDAD DEL CORPUS SE CELEBRO CON EXTRAORDINARIA SOLEMNIDAD EN TODA ESPAÑA

S. E. EL JEFE DEL ESTADO PRESENCIO LA PROCESION EUCARISTICA DE MADRID

Madrid.— Con la acostumbrada solemnidad y brillantez se ha celebrado en Madrid la festividad del Corpus Christi. En todas las iglesias hubo solemnes cultos que se vieron concurridísimos, y en las misas de comunión fueron muchos los millares de fieles que se acercaron a la sagrada mesa.

La función principal se celebró en la Catedral. Ofició la misa el prelado de la diócesis y asistieron todas las autoridades, representaciones de las Corporaciones oficiales y diversas entidades, destacadas personalidades y millares de fieles

Después de la misa se celebró la tradicional procesión que recorrió las calles de costumbre. Su paso fué presenciado por un inmenso gentío situado en las aceras de las calles del itinerario y en los balcones y ventanas de las casas.

Su Excelencia el Jefe del Estado, con su esposa e hija, y otras personalidades, presenció el desfile de la procesión desde uno de los balcones de Palacio.

Por la tarde en la Catedral hubo otra solemne función, después de la cual, a las siete, salió la tradicional procesión del Santísimo y en ella figuraron altas personalidades, las autoridades, representaciones, Comisiones y un inmenso gentío.

El desfile del cortejo fué presenciado por millares de personas. En la Plaza Mayor el prelado de la diócesis dió la bendición a los fieles.

—o—

De toda España re reciben noticias dando cuenta de que la festividad del Corpus se ha celebrado con extraordinaria solemnidad y brillantez, habiendo asistido a las solemnes ceremonias religiosas y a las brillantísimas procesiones, las autoridades, jerarquías, Corporaciones y millares de fieles. Las procesiones más destacadas, aparte de las de Madrid, han sido las habidas en Granada, Toledo, Sevilla, Barcelona y Valencia.—Cifra.

Próxima reunión de varias comisiones de las Cortes Españolas

Madrid.—El día 1.º de Julio, a las siete de la tarde, se reunirá la comisión de Presupuesos de las Cortes Españolas, para emitir dictamen sobre los proyectos pendientes; el día 2, a las seis de la tarde, la de Defensa Nacional y, a las siete, la de Trabajo que emitirá dictamen, entre otros proyectos sobre el referente a la construcción de viviendas protegidas por las empresas, y el día 28, a las seis, la comisión de Hacienda. Cifra.

Actualidad nacional

Madrid.--Bajo el patrocinio de la Dirección General de Marruecos y Colonias, ha sido abierta una interesantísima exposición de Cartografía marroquí, la cual ha sido visitadísima, El hijo del Jalifa, visita la exposición acompañado por el director general de Marruecos y Colonias

EL XIX CONGRESO DE «PAX ROMANA» DIO COMIENZO AYER EN SALAMANCA

Su primer acuerdo fué la aprobación de un mensaje de respeto y adhesión al Sumo Pontífice

Salamanca.—Con una misa celebrada por el obispo en la Catedral, han dado comienzo las tareas del XIX Congreso Internacional de Pax Romana.

A las once y media se celebró en el palacio episcopal una solemne recepción, primero de los actos del Congreso, pronunciando breves palabras de presentación el señor Ruiz Jiménez, presidente de dicha Asociación, manifestando que a todos los congresistas les animaba el mejor espíritu, estando también dispuestos a estudiar la figura y las ideas del ilustre dominico P. Vitoria.

Hablaron luego el delegado polaco y el secretario suizo de Pax Romana, ofreciendo sus respetos al Prelado que, finalmente, dió la bendición a todos los delegados.

Estos fueron presentados al obispo de la Diócesis, con lo que concluyó el acto.

APERTURA DEL CONGRESO

Salamanca. — A la una de la tarde, en el aula magna de la Universidad Pontificia se celebró el acto de apertura del Congreso de Pax Romana, bajo la presidencia del obispo salmantino y del Vicario Apostólico Uzayali (Perú), quienes al hacer su entrada en el aula fueron acogidos con una calurosa ovación.

Rezada una oración por todos los congresistas, se leyó la relación de naciones que participan en la Asamblea y, seguidamente, el señor Ruiz Jiménez dedicó un cariñoso recuerdo para el delegado norteamericano, afirmando luego que se tratarán algunos temas fundamentales, especialmente sobre la situación actual del Mundo, ante la que—dijo—tenemos la obligación de decir una palabra exacta y fiel, con la idea puesta siempre en el Señor.

Hablaron luego 22 delegados extranjeros, así como los observadores de la Argentina, Francia y otros países, haciéndolo por último el delegado polaco que al levantarse a hablar fué objeto de una gran ovación.

El Presidente del Consejo Superior de Jóvenes de Acción Católica, dirigió una salutación a los delegados extranjeros, expresando su deseo de que de este Congreso surja una luz que ilumine a la juventud del Mundo.

Fueron leídas dos cartas de los cardenales Montini y Pizzardo, haciendo votos porque el Congreso desarrolle una labor fructífera, y después se dió cuenta de que el Sumo Pontífice había enviado al Congreso un primoroso volumen, con los discursos y mensajes radiofónicos del Santo Padre, con una nota autógrafa de Pío XII que dice: "De parte del Santo Padre, con la apostólica bendición".

El señor Ruiz Jiménez, clausuró la sesión de apertura, que ha puesto de manifiesto la perfecta unión existente entre las juventudes universitarias católicas del Mundo, dando lectura al telegrama que, con motivo de la inauguración del Congreso se dirige al Santo Padre, y que dice así:

ADHESION AL SUMO PONTIFICE

"XIX Congreso mundial de Pax Romana, reunido en Salamanca, presentes representantes 35 naciones, al inaugurar sus trabajos, acuden a los pies de Vuestra Santidad para testimoniarle adhesión cordialísima enseñanza magisterio pontificio y profunda gratitud por preciosísimo don edición discursos y radiomensajes de Vuestra Santidad, que será guía luminosa nuestros trabajos. Postrados pies de Vuestra Santidad imploramos Apostólica Bendición, prenda segura divina protección en vanguardia Cristiandad romana".

PRIMERA SESION DEL CONGRESO UNIVERSITAS :-: :-:

Bajo la presidencia del Decano de la Universidad de Dublín se ha celebrado esta tarde la apertura del primer Congreso internacional de Universitas —Unión de Profesores Católicos del Mundo—en el aula Francisco de Vitoria, de esta Universidad.

Mr. Deyng, que presidía, dijo que había que procurar que la organización fuese una realidad poderosa que cobijase en su seno a todos los profesores católicos. "Debemos imitar el ejemplo de España"—dijo.

A continuación habló el catedrático de Derecho Internacional de Madrid, señor Luna, que coincidió en las opiniones del delegado polaco, abogando por que sea Roma el centro de dicha organización sobre la trilogía "vivesveritas, caritas".

El Dr. Cayus propugnó por que se imite el ejemplo de los estudiantes de Pax Romana", discutiendo los problemas y buscando soluciones, para poder señalar en el futuro la doctrina de los profesores católicos.

Se adhirió a las anteriores manifestaciones el representante norteamericano y el francés, M. L. Maire, dijo que Universitas debe acoger a todos los profesores católicos, cuyo mayor honor ha de ser pertenecer, ante todo, a las filas de la cristiandad, siendo principalmente católicos, y proclamándolo en cualquier instante.

TOMA DE POSESION

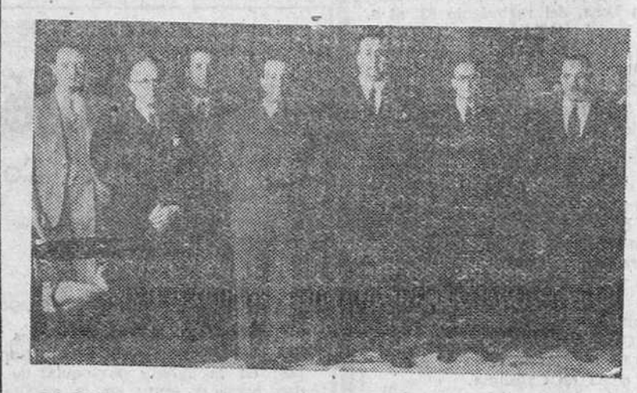

Madrid.-- Ha sido nombrado nuevo director General de Política Exterior, don José Sebastián de Erice. El ministro de Asuntos Exteriores, da posesión al señor Sebastián de Erice de su nuevo cargo.

PRIMERA MISA DE UN MONJE EN EL CORPUS CARTUJANO

Por ESTEBAN S. ALVARADO

Tiene la Cartuja de Miraflores, para toda alma cristiana, un encanto y una emoción sin par. Ya el silencioso cuadro, de voluntario y ascético apartamiento, subrayado en los encajes pétreos de sus maravillas internas, parece ser edénico anhelo de espíritus selectos, con la suprema razón de servir el destino glorioso del hombre. Mas cuando, por feliz coincidencia, el hombre que vive la turbamulta de pasiones mundanas, se acerca al cenobio cartujano en una solemnidad clásicamente eucarística, la inefable emoción de ese momento difícilmente se borrará en su recuerdo.

Nosotros, por merced divina, estuvimos el domingo en la Cartuja. Era el Corpus y era, además, la primera misa de un monje. Y a fé que si en las solemnes nupcias de un Padre Cartujo con la Iglesia, rubricadas en el ara santa del altar, esperábamos degustar los suaves deliquios en que el alma se entrega con sin igual fervor a las emociones más dulces, entre la dulce estampa de dos familias cuyo amor confluye en efluvios admirables sobre el mismo ser, nos encontramos con algo más, un algo que, por sí sólo, justifica el ansia, muchas veces reiterada en el curso de la vida, de eternizar un instante, capaz por sí sólo, de justificar esa existencia.

Era muy de mañana. Un sol refulgente apenas si servía para amortiguar los efectos del viento otoñal. En la Cartuja de Miraflores, su paz secular se turbaba por un acontecimiento singular: por primera vez en su Historia, gloriosa, coincidía la alborozada festividad religiosa que la Liturgia ha fijado para honrar al Santísimo Corpus Christi con esa otra efemérides, no menos singular, de la primera misa de un monje...

Y la doble solemnidad iba a comenzar.

La magnificencia divina del Santísimo, expuesto en este Corpus del año de gracia de 1946, agrupa en el coro a la Comunidad. Padres y Hermanos, en permanente y extática adoración, parecen estampas extraídas de un romance de paz, que habla a las vanidades del Mundo con caracteres de ejemplar eternidad.

Y, en tanto, va llegando la familia que en la vida mundana acompañó al monje que por vez primera subirá las gradas del altar: el R. P. Luis María Arteche y Ortiz de la Riva, de aristocrática familia bilbaína, enraizada por lazos seculares con Castilla... Ese monje, que renunciando a todo en el mundo --posición brillante, fortuna, prestancia física--, buscó en el cenobio cartujano la auténtica paz, el mejor camino...

En mensaje filial, llegan para acompañarle, sus padres, los señores marqueses de Buniel; sus hermanos, don Juan Cruz, doña María del Pilar y doña María de la Paz; la esposa del primero, con sus padres, los marqueses de Pidal; los maridos de sus otras dos hermanas, don Ramón Real de Asúa y don Rafael Fernández; la tía del misacantano, doña Elisa, que fué su madrina en el Bautismo... Y como símbolo de permanente recuerdo, está allí, también, la Diputación bilbaína en pleno, que, de modo ejemplar, con su presencia, quiere rendir

(Continúa en sexta página)

Lange sigue intrigando para buscar una fórmula sobre el "problema español"

Parece que el asunto pasará a la Asamblea sin ninguna clase de recomendaciones

Nueva York.— La Prensa norteamericana no publicó hasta hoy ningún comentario editorial acerca de la sesión del Consejo de Seguridad en el que Rusia puso el veto al informe de la Comisión de dicho organismo, sobre el mal llamado caso de España.

El "New York Times", considera cómica que Rusia, feroz enemigo del régimen español, sea quien haya puesto el veto a una acción colectiva. Rusia —según dicho periódico— quiere una acción inmediata para desencadenar otra guerra civil en España, la que para ella no sería mala, aunque pusiera a Europa y al Mundo nuevamente en conmoción. Ningún otro país quiso secundar a Rusia en su juego.

Termina diciendo el diario que el veto soviético no impide que la Asamblea estudie el "problema español" por su propia iniciativa, pero que para cualquier nueva consideración del problema por el Consejo de las Naciones Unidas no haya que esperar a que surjan nuevos hechos.

El rotativo "Daily Mirror", dice por su parte que la Rusia Soviética tiene una cuestión directa con Franco porque éste derrotó a las fuerzas soviéticas y a su quinta columna en España. Rusia —dice— quiere una España comunista; una España que sirva de base para sus aspiraciones en Francia y en Italia, además de destruir una nación católica como antes hizo en el oriente europeo".

El órgano del partido comunista "Daily Worker", dice que las presiones de los Estados Unidos y Gran Bretaña impusieron un voto mayoritario.—Efe.

ES PROBABLE QUE EL ASUNTO PASE A LA ASAMBLEA :-:

Nueva York.— El informe del Comité que investiga el asunto español en el Consejo de Seguridad, es casi seguro que sea presentado a la Asamblea general en Septiembre próximo a pesar de la actitud de Gromyko de vetar la actitud del Consejo. Hasta ahora, en lo que concierne al Consejo de Seguridad, el asunto está muerto. Pero se dá por seguro en los círcuols bien informados de la ONU que por lo menos un Gobierno —el de Estados Unidos— se encargará de que el informe del Comité y las recomendaciones hechas sean presentados a la Asamblea.

PARECE QUE NO HABRA NINGUNA RECOMENDACION :-:

Nueva York.— Prosiguiendo sus tentativas para lograr acuerdo acerca de la cuestión española, el delegado polaco en el Consejo de Seguridad, Oscar Lange, ha discutido con sus compañeros en éste las modificaciones que pudieran aportarse a su propuesta de que se dieran instrucciones a las Naciones Unidas para que rompiesen con Franco, propuesta que se pondrá a votación en el Consejo el próximo lunes.

La opinión general, no obstante, es que son pocas las esperanzas que puedan abrigarse de hallar una fórmula que no rechace la mayoría del Consejo o la que no ponga el veto el representante soviético.

Se hace resaltar que, con arreglo a la Carta de las Naciones Unidas, el Consejo de Seguridad ha enviado todas las actas de sus sesiones al pleno de la Asamblea, y que con ello —en forma de actas— llegará a éste la cuestión española sin ninguna recomendación específica, es decir, tal y como pretendía sir Alexander Cadogan.—Efe.

SE ABOGA POR LA INTENSIFICACION DE LAS RELACIONES ANGLO-ESPAÑOLAS :-:

Londres.— Aludiendo a la cuestión española, el semanario conservador independiente "The Spectador", opina que a Ernest Bevin "no debe preocuparle lo que la gente piense de cualquiera de sus actuaciones, sino que debe cuidar sólo de que el acto en sí sea razonable y acertado".

Después de aprobar la declaración hecha por Bevin en Bournemouth, acerca de España, "The Spectador" agrega: "En el caso de que fuera retirado el embajador en Madrid, no habría modo de justificar el mantenimiento de representante en otra determinada capital donde las cortapisas que sufre la libertad son mucho mayores que las que existen en España".

En el mencionado artículo, se aboga finalmente por que Inglaterra refuerce los servicios de información y de relaciones económicas de su embajada en Madrid.—Efe.

Bombas volantes sobre Suecia

El pueblo está alarmado

Parece ser que se trata de proyectiles lanzados por los rusos

Londres.—La población de Suecia está alarmada y sorprendida por haber visto cruzar sobre su territorio bombas volantes controladas por radio a intervalos regulares durante las pasadas semanas, según informa el corresponsal del "Daily Mail" en Estocolmo.

Solamente se ha producido una explosión, pero no ha sido encontrada la bomba y el pueblo está convencido de que estas bombas son rusas y están disparadas desde la costa del Báltico.

Un tipo peculiar de bomba-cohete ha sido vista sobre Finlandia, y los finlandeses aseguran que está dirigida por una serie de explosiones y que deja a su paso una larga estela de fuego.—Efe

AYER

Corpus Christi... Fiesta esplendente, rancio abolengo en el calendario cristiano, colorido típicamente español... Años y años, repitiéndose la secular escena. Recuerdo de nuestra infancia. Parece que fué ayer. ¡Ah, la fuerza evocadora!.

La festividad constituía un apoteosis que tenía por dosel la inmensa bóveda de raso de un cielo límpidamente primaveral y el ascua radiante del sol derramando torrentes de luz, que se deshacían en mil destellos sobre la plata labrada de las custodias y el oro recamado de las capas pluviales... Por si fuera poco, las gentes, desde los balcones arrojaban al paso de la carroza del Señor una ingravida y perfumada lluvia de pétalos de rosa, que esparcía por las calles dulces efluvios, paradógicamente sensuales, en fuerte contraste con el misticismo de la festividad eucarística.

En esta fiesta más que nunca se justificaba y era impresionante la pompa de la liturgia, y el lujo de los ornamentos, y la prolicomía de los estandartes, y la pátina venerada de los Santos, y el destello de los cascos bruñidos y los aceros desenvainados, y el mecerse de los altos penachos, y toda esa sinfonía, en fin, de color y de luz que son, en las viejas ciudades españolas, las procesiones del Corpus...

La escena descrita, para cuyo bosquejo hemos tenido necesidad de remontarnos algunos años, puede ser trasplantada el presente. La fiesta, en su esencia, se mantiene. Faltó algo, no obstante. Esos altos penachos y el flamígero reverbero del sol. Abundó el gélido aire y la fiesta, en la tarde—y una vez el día lido—perdió su más fuerte matiz: el calor. El refugio, —apartamiento de una calle hecha inhóspita por un frío muy respetable—se impuso en el Corpus y el "Curpillos", un "Curpillos" que—se lo juramos—entrañaba la llegada del verano. ¡Aaah!.—B. I.

DELEGACION PROVINCIAL DE TRABAJO

Por orden de la Dirección General de Trabajo y en virtud de las circunstancias especiales que concurren a los efectos de aplicación del Plus de cargas familiares, en las empresas afectadas por la reglamentación de Construcción y Obras Públicas, quedan autorizados, con carácter general, para proceder a la distribución separadamente, del referido plus cada centro de trabajo.

ACLARACION

Por Resolución aclaratoria de la Dirección General de Trabajo, todos los productores de piedra artificial, están incluídos en la Reglamentación de la Construcción y Obras Públicas.

Debiendo surtir efecto desde el primero de Abril último.

Actualidad burgalesa

Delegación Provincial de Abastecimientos

CIRCULAR NUMERO 1.798

Dando por terminada la campaña de industrialización del cerdo 1945-46

Encnotrándose en la actualidad prácticamente agotadas las existencias de ganado porcino en condiciones de sacrificio, procede fijar la fecha en que ha de darse por terminada la campaña chacinera 1945-46.

Artículo primero.—A partir del día primero de Julio próximo, quedarán suspendidas las operaciones de sacrificio e industrialización del cerdo en todos los Mataderos industriales y fábricas de embutidos.

Para los Laboratorios de Biología Animal, en lo que a los cerdos de suero y virus se refiere, será el día 30 de igual mes.

Artículo segundo. Se concede un plazo de veinte días, a partir de la fecha de cierre de las industrias y Laboratorios, para que los mismos remitan a la Comisaría General las declaraciones juradas de fín de campaña y autorizaciones de compra de cerdos, tanto provisionales como definitivas, en su poder, en relación con lo dispuesto en los artículos 32 y 8 respectivamente, de la Circular de dicho Organismo número 533, de fecha 28 de Julio de 1945 ("Boletín Oficial del Estado," de primero de Agosto).

Artículo tercero. Quedan derogadas cuantas disposiciones se opongan a lo establecido en la presente Circular.

CIRCULAR NUMERO 1.799

Sobre fijación de plazo de validez de las Circulares 1.646, 1.674 y 1.745, que autorizaban la compra de legumbres de cupo excedente a Economatos y Cooperativas de consumo de tipo obrero y colectividades de fines benéficos y religiosos

Habiendo finalizado en 31 de Mayo pasado la campaña agrícola 1945-46, a los efectos de recogida de legumbres secas, procede fijar un plazo que limite las compras de esta clase de artículos procedentes de cupo excedente a cuyo efecto, la Comisaría General se ha servido disponer lo siguiente:

Artículo único.—A partir del día 15 de Junio actual, quedan anuladas totalmente las Circulares 1.646, 1.674 y 1.745, por lo que todas aquellas autorizaciones que no hayan sido hechas efectivas en la fecha antes indicada, se considerarán sin valor a todos sus efectos.

CIRCULAR NUMERO 1.795

FIJACION DE PRECIO DE LA HARINA DESTINADA A INTENDENCIA

Queda rectificada la Circular número 1.743 de ésta Delegación Provincial, publicada en el Boletín Oficial de la Provincia número 87, de fecha 13 de Abril próximo pasado, en el sentido de que el precio que deberá aplicarse en los suministros de harina destinada a Intendencia del Ejército, es el de 171,11 pesetas Qm. en lugar de 182.22 pestas.

Lo que se hace público para general conocimiento y cumplimiento.

Servicio Nacional del Trigo

Jefatura provincial

Se pone en conocimiento de todos los productores, que habiendo finalizado la campaña triguera 1945-46 el día 31 de Mayo próximo pasado, esta Jefatura provincial, teniendo en cuenta que las declaraciones juradas de productores empezaron a regir con algún retraso, han autorizado a los jefes de almacén para que reciban toda clase de productos intervenidos por este Servicio en los conceptos de "cupos forzosos" y "excedentes" hasta el día 30 de Junio inclusive con las declaraciones C-1 de la pasada campaña 1945-46.

Igualmente y hasta la fecha de 10 del próximo mes de Julio, los molinos maquileros de trigo autorizados para ello, y los molinos de piensos, podrán molturar con dichas declaraciones los trigos, centenos y demás cereales legítimamente reservados.

A partir del día 11 del citado mes de Julio, toda partida de trigo, centeno, maíz, cebada y avena que se encuentre en un molino, en las visitas de inspección que se hagan, darán lugar al decomiso de la misma, cierre del molino y curso del expediente por sanciones que se incoe al ilustrísimo señor fiscal provincial de Tasas. Este decomiso se llevará a efecto incluso cuando la partida esté acompañada de su correspondiente hoja declaratoria.

A partir de esas fechas, será preciso que todos los productos vayan acompañados en todas cuantas operaciones se realicen con ellos, ya sea de venta a este Servicio o molturaciones, de las hojas declaratorias C-1, campaña 1946-47 legalmente autorizadas por este Organismo, las que se encuentran a disposición de los Municipios, cuyas instrucciones para extensión de las mismas sedarán en un plazo muy breve.

Se ruega a todos los señores alcaldes y presidentes de las Hermandades de Labradores, den la máxima publicidad a la presente circular, para conocimiento de los productores e industriales interesados.

Pregón de la Falange

Información sindical

SINDICATO DE TRANSPORTES Y COMUNICACIONES

Siendo de urgente necesidad financiar y recoger en Barcelona, ruedas para 150 camiones, se convoca a una reunión general a todos los transportistas burgaleses, que se celebrará en la sala de actos de la Delegación Provincial de Sindicatos, (Plaza de Castilla núm. 1), el próximo lunes día 24 del actual, a las once de la mañana, al objeto de designar un delegado y ocho industriales transportistas que han de desplazarse a la Ciudad Condal, hacerse cargo de las ruedas que convenga adquirir, el jueves 27 del corriente.

Información militar

QUINQUENIOS

Se conceden de 500 pesetas al brigada de Infantería don Antonio González Santillana, del regimiento San Marcial; de 3.000 y 2.500, respectivamente, a los comandantes D. Eugenio Robledo Abajo y don Narciso González de Mendivil y Ortín de Urbina, de la subinspección de la sexta región y de 500, al alférez efectivo (teniente de complemento), don Eudoxio Martínez Gago, del grupo de automovilismo del VI Cuerpo de Ejército.

ASCENSOS

Son promovidos con carácter efectivo, al empleo de alférez de complemento de Sanidad Militar, los alféreces eventuales don Victoriano Varela Vázquez, don Augusto Cortiñas González, don José González Rodríguez y don Rodrigo Lozano de la Fuente, de la Agrupación de Sanidad número 6.

RETIROS

Pasa a situación de retirado por haber cumplido la edad reglamentaria, el comandante de Infantería don Víctor Calderón Fernández, del Regimiento San Marcial.

DESTINOS

Artillería.—Brigadas, don Juan Castrejana Losa, del regimiento 63, al 9.

Don Tomás Alonso Blanco, del parque de Artillería de Burgos, y don Emiliano Fernández Diez, del regimiento 63, al 25.

Don Saturnino Briones Sánchez, del 63, y don Santos Sacristán Calvo, del parque de Burgos, al regimiento 41.

Don Porfirio Cantero Arribas, del grupo automóviles de la sexta región al regimiento 46.

Don Rafael Vega Marquina, don Saturnino Vicario Crespo, don Adolfo Albajara Bodega, don León Juarros Ortigüela y don Florencio González García, en comisión en el regimiento 63, al mismo.

Don Cayo Abejón Alameda, del regimiento 63, a la Agrupación de Artillería de costa de Cataluña.

Sargentos don Arguiriano Carpintero Ortega, del regimiento 45; don Simón Camarero Aragón, del 63, y don Pedro Molinero Andrés, del 8, al Parque de Artillería de Burgos.

NOTICIAS

CUPON PRO CIEGOS.—El número premiado con 25 pesetas correspondiente al día de ayer, es el 517.

Premiados con 2,50 pesetas, los números terminados en 17.

Aroma, finura, calidad
nuestro Café
BAR AUTO-ESTACIONES

OBSERVACIONES METEOROLOGICAS.—Del día 20. Barómetro: A las siete de la mañana, 692'3; a las dos de la tarde, 692,0; a las siete de la tarde, 691,5.

Termómetro: Mínima a la sombra, 6'4 a las 4'30; máxima a la sombra, 15'6 a las 12.

Dirección y fuerza del viento.— A las siete de la mañana, NE 12 Km.; a las dos de la tarde, ENE 18 Km.; a las siete de la tarde, NE 18 Km.

Recorrido: 350.

—Del día 21. Borómetro: A las siete de la mañana, 694,1; a las dos de la tarde, 695,2; a las siete de la tarde, 695,9.

Termómetro: Mínima a la simbra, 6,6 a las 5; máxima a la sombra, 13,6 a las 14.30.

Dirección y fuerza del viento: A las siete de la mañana, NE 6 Km.; a las dos de la tarde, NNE 12 Km.; a las siete de la tarde, NE, 12 Km.

Recorrido: 350.

Lluvia en milímetros: 0'9.

PETICION DE MANO.—Por don Ciriaco García conocido propietario de la villa de Santibañez Zarzaguda y para su hijo Angel García, industrial panadero de la misma, ha sido pedida a don Valentín Marín, la mano de su bella hija Consuelo. Entre los novios se cruzaron los regalos de costumbre. La boda se celebrará el próximo mes de Julio.

—En Aldeanueva de Ebro (Logroño), por don Rogelio Merino y señora y para su hermano don José Ruiz, industrial de esta Plaza y particular amigo nuestro, ha sido pedida a doña Remedios, viuda de don Ramón Echevarría, la mano de su hija Remedios. La boda se celebrará en la próxima decena del próximo Agosto.

Sea enhorabuena.

GRATITUD.—Doña Rita Herrera, viuda de don Emilio Quintana Vázquez (q.e.p.d.) da las gracias por medio de estas columnas, a cuantas personas asistieron al entierro y funeral celebrado por el eterno descanso del finado.

Cartelera de espectáculos

COLISEO CASTILLA. Sesión continua de 5'30 a 1 "El obstáculo". Estrenoo, y "El hombre que vendió su alma".

AVENIDA.-A las 5'15, 8 y 11 "Locuras de millonarios".

CALATRAVAS.-. A las 5'30, 8 y 11 "Dama de compañía".

CINE CORDON.-- A las 5'30, 8 y 11, "Noche en el trópico",

GRAN TEATRO.-- Compañía de Comedias Puchol-Ozores. A las 8, y 11 "Su desconsolada esposa".

POPULAR CIMEMA.-. Sesiones de costumbre.

SARGO
le marcará la orientación

Las próximas ferias y fiestas

CONCURSO DE ESCAPARATES

Se hace público para general conocimiento de todos aquellos industriales a quienes interese, que los días 29 y 30 de los corrientes, se celebrará un concurso de escaparates, adjudicándose los siguientes premios:

Primer premio, 1.000 pesetas, segundo ídem, 500; tercero, 250. y cuarto 250.

Se advierte que los industriales que deseen tomar parte en el concurso, deberán hacer su inscripción en el Negociado del Gobierno de la Secretaría Municipal del Excmo. Ayuntamiento, antes de las doce horas del día 26 del actual mes.

Educación Nacional

INSTITUTO NACIONAL DE ENSEÑANZA MEDIA DE BURGOS

Según comunicación recibida de la Universidad de Valladolid, el calendario por el que ha de regirse el ejercicio oral del Exámen de Estado es el siguiente:

Junio, día 25 del 1 al 150; día 26, del 151 al 300; día 27, del 301 al 450; día 28, del 451 al 600; Julio, día 1 del 601 al 750; día 2, del 751 al 900; día 3, del 901 al 1.050; día 4, del 1.051 al 1.200; día 5, del 1.201 al al 1350; día 6, del 1351 al 1500; día 8, del 1.501 al 1650; día 9, del 1651 al 1800; día 10, del 1.801 al 1.950; día 11, del 1.951 al 2.100; día 12, del 2.101 al 2.250; día 13, del 2.251 al 2.400; día 15, del 2.401 al final del número de matriculados; día 16, ejercicios de oposición y premios extraordinarios.

ASISTENCIAS EN LA CASA DE SOCORRO

Durante los pasados días 20 y 21 fueron asistidas, entre otras, las siguientes personas:

José Ruiz del Barco, 19 años, Alvar Fáñez 12, fuerte contusión con erosión en hombro izquierdo; erosiones en la cara y herida en mano derecha, por caída de la bicicleta.

Fernando Vicario, 28 años, Vadillos 8, herida contusa en región ciliar izquierda, y herida contusa en pómulo izquierdo, contusiones con erosiones en lomo de la nariz y mentón. Pronóstico leve; por caída de la bicicleta.

Nicolás Hernando, 30 años, San Isidro 20, herida contusa en región nasal, erosiones en manos; por caída de la bicicleta.

Jesús Cortés, 3 años, Santa Cruz 30, herida contusa en región occipital; por caída.

María Gómez, 75 años, Fuente Nueva, herida contusa en región occipital superior derecha. Pronóstico leve. Por caída en la "cola" de la carne.

José Antonio Páramo, 8 años, Huerto del Rey, 2, herida contusa en parietal izquierdo; por arrojarle una piedra otro chico.

Ambrosio Calvo Pérez, 40 años, General Mola 22, herida contusa en dedo pulgar de la mano derecha; por atrampón.

Ursula del Val, 24 años, Fernán González 35, contusión con derrame en rodilla izquierda; al sufrir un golpe.

Felisa Munguía, 27 años, San Pedro Cardeña, 63, quister en muñeca izquierda.

Nuestro teléfono: 2015

REGISTRO CIVIL

Durante los pasados días 20 y 21 se verificaron las siguientes inscripciones:

NACIMIENTOS

Marcelino Arana Villamiel.
Petra Palomares Ruiz

DEFUNCIONES

Felisa Cristóbal Tejada, de Covarrubias, 68 años, Calera 21.

Arsenio Rodríguez Alvarez, de Quintanilla de la Mata, 63 años, Cordón 2.

Máximo Santos Páramo, de Santa María Tajadura, 65 años, Hospital provincial.

Lea Vd. DIARIO DE BURGOS

BURGOS HACE 30 AÑOS

Del DIARIO DE BURGOS correspondiente al martes 20 de Junio de 1916

Esta mañana se ha celebrado en el Ayuntamiento la subasta de los terrenos de la Avenida de la Isla, donde han de instalarse las casetas para la venta de quincalla y bisutería.

Se colocarán 21 barracas y ocho puestos para la venta de dulces y churros.

En la plaza de la Libertad se ha comenzado a montar el Circo Reina Victoria, y en la calle del Huerto del Rey se está procediendo también a instalar diversas barracas de espectáculos.

En el Espolón, paseo del Salón, entre los cuatro Reyes, se están efectuando los trabajos para la "Fuente luminosa".

VIDA ETERNA

SANTORAL

SANTOS DE HOY

Infraoctava del Corpus. Vigilia de San Juan Bautista. Ss. Paulino de Nola y Juan obs., Albano, Clemente y Juan Fishercard mrs., e Inocencio vp.

Misa, con rito semidoble y color blanco del Corpus, segunda oración de San Paulino, tercera y Evangelio último de la Vigilia de San Juan, cuarta Et famulos.

SANTOS DE MAÑANA

Dominica infraoctava del Corpus y segunda de Pentecostés. Ss. Juan y Félix pbrs., Agripina vg.

Misa, con rito semidoble y color blanco de la Dominica II de Pentecostés, segunda oración de la octava del Corpus, tercera Et famulos, Gloria, Credo y Prefacio de Navidad.

CULTOS

SAN LESMES: Novena de Nuestra Señora del Perpétuo Socorro.

Por la tarde, a las ocho y media.

MERCED: Novena del Sagrado Corazón de Jesús.

Por la mañana, a las siete y media, y nueve.

Por la tarde, a las ocho, predicando el R. P. Saturnino Junquera, S. J.

IGLESIA DEL S. CORAZON (Salesas).—Novena del S. Corazón. Dará comienzo hoy día 20 por la tarde, a las siete, con exposición.

Predicará don Juan Martínez, terminando con la bendición y reserva.

ASILO DE NUESTRA SEÑORA DE LAS MERCEDES

Novena del Sagrado Corazón de Jesús, con los siguientes cultos:

Todos los días misa a las siete y media.

Por la tarde a las siete con exposición, terminándose con la bendición del Santísimo.

AGUSTINAS DE LA MADRE DE DIOS (Santa Clara): Función mensual en honor de Santa Rita.

Por la mañana, a las siete, misa en el altar de la Santa.

Por la tarde, a las ocho, función eucarística que terminará con la Salve y bendición de rosas.

ESCLAVAS DEL SAGRADO CORAZON DE JESUS: Novena del Sagrado Corazón de Jesús.

Por la tarde, a las seis, predicando el R. P. Bollegui, S. J.

CONGREGACION MARIANA DE LA INMACULADA Y SAN JUAN BERCHMANS

Mañana domingo, día 23, a las nueve de la mañana, tendrán las congregantas la misa de comunión mensual en la iglesia de las Esclavas.

A continuación, tendrán el tradicional desayuno en el jardín del convento.

Por la tarde, a las siete y media, deberán reunirse todas las congregantas en la puerta de la iglesia de los Padres Jesuitas, para asistir con la bandera en la solemne procesión del Sagrado Corazón.

NOVENA DEL SAGRADO CORAZON

SAN LORENZO: Comenzará hoy sábado, día 22, a las ocho de la tarde; se expondrá a S. D. M., estación, rosario, ejercicio de la novena, bendición y reserva. El último día predicará uno de los tres coadjutores de la parroquia.

ARCHICOFRADIA DE NUESTRA SEÑORA DEL PERPETUO SOCORRO

Por ser el día 27 de los corrientes la festividad de Nuestra Señora del Perpetuo Socorro, los cultos mensuales del 4.º domingo, se trasladan al día 27. La misa de comunión será a las ocho y media. Por la tarde, los cultos serán a las ocho.

SOLEMNE PROCESION del Sagrado Corazón de Jesús

Mañana, día 23, a las siete y media de la tarde, como remate de la solemne novena celebrada en honor del Sagrado Corazón de Jesús, saldrá de la iglesia de la Merced la solemne procesión en la que la imagen del Divino Corazón recorrerá triunfalmente las calles de nuestra Ciudad. Presidirá la procesión nuestro Excmo. y Rvdmo. Prelado y demás autoridades eclesiásticas, civiles y militares. El recorrido de la Procesión será el acostumbrado, esperando de los buenos burgaleses que, a su paso, engalanen los balcones de sus casas. Ya de vuelta en la iglesia de la Merced se dará la bendición con el Santísimo y dirigirá el R. P. Saturnino Junquera, S. J., una breve alocución.

El próximo lunes, la solemne fiesta del Cabildo en el Santuario de Santa Casilda

El próximo lunes, día 24, se celebrará en Santa Casilda, la fiesta religiosa que, anualmente, y siguiendo una tradición ya multisecular, viene celebrando, en el Santuario, el Excmo. Cabildo Metropolitano, patrono de la Institución.

Con este motivo, se trasladará al Santuario una comisión capitular integrada por dos señores capitulares y tres beneficiados cantores.

La representación del Excmo. Cabildo corresponde, este año, al muy ilustre señor don Domingo Ortega, y en la misa solemne predicará el muy ilustre señor don Abilio del Campo, lectoral de la Santa Iglesia Catedral Basílica Metropolitana.

CRONICA JUDICIAL

Sentencias

En la causa procedente del juzgado de instrución de Belorado, que se siguió contra Julián González Saiz, se ha dictado sentencia por esta Audiencia condenándole como autor de un delito de robo, a la pena de cinco meses y 11 días de arresto mayor, a las accesorias correspondientes, pago de las costas procesales, y a que abone en concepto de indemnización de perjuicios la cantidad de dos pesetas.

—En la causa procedente del juzgado de instrucción de Briviesca, que se siguió contra José Ruiz Malaina, se ha dictado sentencia por esta Audiencia condenándole como autor de un delito de desacato a la autoridad a la pena de dos meses y un día de arresto mayor y multa de mil pesetas, a las accesorias correspondientes y al pago de las costas procesales en su totalidad.

Hernia do

Si su edad exige cuidados o su cuerpo es delicado, el **Super Obturador HERNIUS automático** es el más indicado para la contención de su hernia. **Nunca roza, no lleva tirantes ni presiona**, sin elásticos ni engorros, su suavidad hace que su uso sea **imperceptible**. Bajo medida, molde y prescripción facultativa. (C. C. S. 7784).

VISITA EN BURGOS "G. O. HERNIUS" atenderá en Burgos **el día 28 del corriente, de 10 a 1 en el CONSULTORIO** del Dr. GUTIERREZ MORAL, Santander, 3, 3.º bajo su prescripción. **CASA CENTRAL:** Gabinete Ortopédico **"HERNIUS"**, Rambla de Cataluña, 34, pral. Barcelona. — Montera, 30, pral.—Madrid.

SEGUNDO ANIVERSARIO
EL SEÑOR

D. José Bartolomé Fernández

(Coronel de Estado Mayor)

falleció el día 22 de Junio de 1944;
después de recibir los Santos Sacramentos y la Bendición de Su Santidad

(Q. E. P. D.)

Su apenada esposa doña María Teresa López Porres y demás familia.

RUEGAN a sus amistades le tengan presente en sus oraciones. Todas las misas que se celebren hoy sábado día 22 en la Iglesia parroquial de Santa Agueda; en la de los PP. Jesuitas y PP. Carmelitas; en la Iglesia parroquial de San Lorenzo el Real (altar del Perpetuo Socorro) a las ocho y media, nueve y once; en la capilla del Santísimo Cristo de Burgos (Catedral) a las nueve y media, diez, diez y media y once; las misas y Exposición en los Conventos de las Religiosas Esclavas del Sagrado Corazón y Adoratrices, serán aplicadas por el eterno descanso de su alma.

Burgos 22 de Junio de 1946

GUIA PROFESIONAL

F. URRACA
OCULISTA
DEL HOSPITAL DE BARRANTES Y DE LA CRUZ ROJA
LAIN CALVO, 18-TELÉFONO 1311

S. ARIAS
CIRUGIA Y VIAS URINARIAS
CONSULTA: de 12 a 2 y de 3 a 5
VITORIA 9, 2.º—Burgos
Teléfono 2218

J. VELASCO
De la Sección de Tuberculosis del HOSPITAL PROVINCIAL
Pulmón y corazón. — RAYOS X
Consulta de 11 a 5
Santander, 18, 2.º. Teléfono, 1533

G. BAÑUELOS
OCULISTA
DE LOS SERVICIOS PROVINCIALES DE SANIDAD
Plaza José Antonio, 6 Tel. 1506

CLINICA DENTAL
DOMINGO BAREIRO
Consulta diaria de 10 a 1 y de 4 a 7
Santander, 22 y 24. — Teléfono 2432

JOSE CARAZO
Partos y enfermedades de la mujer
del Hospital de Barrantes y Cruz Roja
Héroes del Alcázar, número 4
Teléfono 1591

Dr. MUÑOZ CASAS
PIEL Y VENEREAS
Onda corta
DIRECTOR DEL DISPENSARIO ANTIVENEREO
Consulta de 11 a 2 y de 4 a 5
Almirante Bonifaz, 13, 1.º—Telf. 1530
Consulta diaria

Manuel Alonso
Aparato digestivo y nutrición
RAYOS X — ANALISIS
Consulta diaria
Vitoria, 28, primero
Calle Madrid, 14, 3.º—Teléfono 2406

H. Balmori Díaz-Agero
OCULISTA
Vitoria 19, 1.º izquierda

L. Rodríguez Pascual
PIEL - SIFILIS
Especialista Diplomado
Jefe del servicio del Hospital Militar
Consulta de 1 a 2 y de 4 a 6
San Pablo, 10, 3.º—Teléfono 1903
San Juan 63, 2.º derecha

Hernáez Moliner
ESPECIALISTA NIÑOS
Procedente Casa Salud VALDECILLA
Lámpara de Cuarzo.—Rayos X
Consulta de 11 a 2 y de 4 a 6 y media
calle de Santander, 3, tercero izq.
Teléfono 2638

Dr. Sánchez Díaz
GARGANTA, NARIZ Y OIDOS
General Santocildes, 10, 1.º
Consulta: de 12 a 3 y de 5 a 7
Teléfono 1247

I. LOPEZ SAIZ
Jefe de Clínica del Sanatorio Psquiátrico "SAN LUIS"
Enfermedades mentales y nerviosas
HA TRASLADADO SU CONSULTA
Avenida del Generalísimo, n.º 27, entlo
Sábados, de 11 a 2

GUTIERREZ SESMA
Enfermedades de los niños
Ultravioleta.—Diatermia.
Almirante Bonifaz, 19.
Consulta: de 10 a 12 y de 5 a 7

Ricardo Cueva
GARGANTA, NARIZ Y OIDOS
Consulta de 10 a 2 y de 4 a 7
Vitoria, 20, 1.º, drcha.—Teléfono 1721

T. TEMIÑO ACHIAGA
MEDICO PUERICULTOR
Enfermedades de los niños
Consulta de 11 a 2 y de 4 a 6
Calle Madrid, 3, 3.º, izquierda

Clínica Quirúrgica
Dr. RENEDO
San Pedro de Cardeña, 24. Tl. 2465
CIRUGIA GENERAL
PROSTATA — VIAS URINARIAS
Consulta: Concepción, 22, 1.º, de 12 a 2

P. LOPEZ
DIRECTOR DEL DISPENSARIO ANTITUBERCULOSO
Jefe del Servicio de PULMON y CORAZON de la CRUZ ROJA
RAYOS X
Consulta de 11 a 5
Puebla, 2.—Teléfono 2231
Teléfono 2310

VENTAS DE
RADIOS
REPARACIONES ACCESORIOS
VENTAS AL CONTADO Y A PLAZOS
SANA-RADIO Almirante Bonifaz 20 BURGOS

Caldas de Oviedo
Reumatismo, catarros, Post-gripe
GRAN HOTEL
Habitaciones con agua corriente, caliente y fría Moderna galería de baños
1.º de Julio a 30 Septiembre (C. S. 3804).

MERCERIA
Ascensión García Salgado
Bisutería. Bolsos. Perfumes. Lanas.
MADRID, 4

Coñac TRES PERLAS
Finísimo-Muy viejo

Ecos de la Prensa extranjera

El futuro de Finlandia

Una misión finlandesa, en la que figuran seis miembros del Gobierno, celebra actualmente importantes conversaciones en Moscú, las que son el preludio para la conclusión de una paz definitiva entre Finlandia y los aliados.

La firma del Tratado de paz con Finlandia, parece que no implicará tantas discusiones como las de los otros países que fueron satélites del Eje. Esta circunstancia proviene, principalmente, de la moderación de que da prueba Rusia respecto a su pequeña vecina nórdica, pese la conclusión del armisticio de Septiembre de 1944.

Hasta ahora, todo ha ido desarrollándose de un modo regular en Finlandia, donde las costumbres democráticas tienen raíces mucho más profundas que en los Estados Bálticos. El capítulo referente a Finlandia no ha provocado roces entre los aliados y probablemente, no los provocará tampoco en las próximas conferencias internacionales.

Aparte de Rusia, el único país aliado con que Finlandia ha entrado actualmente en guerra, es Gran Bretaña, cuyas dos potencias parecen estar de acuerdo sobre casi todos los puntos del tratado a firmar con aquella pequeña República.

Existen todavía muchas cuestiones que se plantean con relación a las conversaciones de Moscú, creyendose que los ministros finlandeses tratan de obtener la autorización para utilizar el canal de Saima, comprendido en los territorios cedidos a Rusia, el que llega a la región de los grandes lagos con el Golfo de Finlandia y su cierre acarrea desastrosas consecuencias para toda la economía de la Finlandia Oriental, que vive de la industria maderera y del transporte de madera por vía fluvial .Es imposible saber como ván a acoger los rusos este deseo.

Otro problema complicado, es el de los haberes alemanes en Finlandia. Las finanzas del país, ya gravemente afectadas, se exponen a sufrir con ello un nuevo y peligroso ataque. Dichos haberes comprenden, en primer lugar, una deuda del Estado de 3.800 millones de marcos finlandeses que el gobierno de Helsinki contrajo con el Reich por abastecimientos de armas hechos durante la guerra. Además, los bienes particulares alemanes alcanzan un valor de 2.700 millones, cuyas cifras exigen ahora los rusos les sean entregadas de acuerdo con el principio adoptado en Postdam, en Julio de 1945.

Por su parte, los finlandeses estiman que poseen créditos en Alemania, a causa de las devastaciones ocasionadas en Laponia por las divisiones del Ejército Alemán que, perseguidas por los soldados de Mannerheim, se retiraron al Norte de Noruega tras la conclusión del armisticio ruso-finlandés; sin embargo, es muy de prever que Rusia, que adopta para su cuenta los créditos del Tercer Reich, no reconozca les deudas de éste. Los asuntos de tal índole generalmente, tienen que someterse a la ley del más fuerte.

Por desgracia, los rumores que se divulgan con motivo de las conversaciones de Moscú, no hablan sólo de las posibles mejoras que Finlandia podría obtener, diciéndose que los rusos piensan imponer a sus vecinos un acuerdo militar que contiene cláusulas humillantes para el ejército finlandés.

Parece ser, que se trata de una especie de alianza que pone definitivamente a la pequeña República en poder de los soviets privándola de la poca independencia que le queda.

Las actuales conversaciones ruso-finlandesas, constituyen el acontecimiento más importante surgido en las relaciones de ambos países desde la conclusión del armisticio, cuyo resultado será, sin duda, una acentuación de la orientación soviética de Finlandia, que, de este modo, no podrá ya participar en la colaboración nórdica como lo hacía antes de la guerra.

A. I.

(Del "Journal de Genéve", de Ginebra).

EL MUNDO a través de los cronistas de Diario de Burgos

LA EUROPA DE HOY

Por RANDOLPH CHURCHILL

Una formidable y grave tarea espera a la Asamblea italiana

Roma.--Ninguna manifestación popular de júbilo se ha registrado en la proclamacion de la República italiana. Aún no hay presidente, ni Constitución. La nueva Asamblea constituyente no ha sido convocada todavía. Cuando se reuna tendrá que enfrentarse con la grave y formidable tarea de formar un Gobierno y confeccionar una Constitución. Desde luego, los más ardientes monárquicos están desilusionados por el resultado del referendum; los más conscientes se consuelan con reflexiones acerca de la difícil, si no imposible, situación que se habría originado en el país si la Monarquía hubiera ganado el plebiscito con una mayoría tan insignificante como la conseguida por la República. Si el Rey Humberto hubiera obtenido el 57 por 100 de los votos, tanto él como su Gobierno se hubieran visto frente a la dura tarea de reconciliar al resto de los italianos--el 43 por 100--para lograr constituir un Gabinete que ya había repudiado decisivamente esta gran legislación muy avanzada, socialmente minoría. Se hubiera llegado a una tensión y de carácter extremista. Y habría sido inevitable la existencia de una administración de matiz extremadamente izquierdista. Tal como han ocurrido las cosas, es la nueva República la que tiene que reconciliar al 43 por 100 de la población, que votó por la Monarquía. Lo más probable, por lo tanto, es que se forme un Gobierno más inclinado hacia la derecha que si el plebiscito hubiese tenido un resultado opuesto. De manera que lo que los monárquicos han perdido por un lado lo han ganado por el otro.

Es opinión muy generalizada la de que si los cristiano-demócratas hubiesen apoyado abiertamente la causa de la Monarquía, ésta se habría mantenido al frente de la nación. Por eso, los monárquicos íntegros se muestran hoy resentidos con Alcide de Gasperi No cabe duda de que casi todos los dirigentes cristiano-demócratas, incluyendo a De Gasperi, votaron por la Monarquía. Pero el partido no apoyó la causa del Rey porque creyó más importante derrotar a los comunistas que salvar la Monarquía. Hoy, envalentonados por los ocho millones de votos conseguidos, muchos de los cristiano-demócratas creen que habrían podido apoyar a la Monarquía, sin causar perjuicios substanciales a su propia mayoría. También hay monárquicos que se atreven a acusar al Vaticano de haber adoptado una actitud indiferente. Según ellos, si hubiera apoyado abiertamente la Monarquía, es seguro que el referendum habría obtenido otro resultado. Pero yo supongo que el Vaticano, con su larga historia y sus tradiciones, no se siente inclinado a mezclarse en cuestiones de esta naturaleza. El Papa es heredero de una tradición, en virtud de la cual ningún Pontífice católico se inclina en favor de una política cualquiera por el capricho de unas elecciones generales. Hace solamente dos años, Stalin dijo: "Los Hitler vienen y se van, pero Alemania sigue viviendo". En la cuestión del Vaticano podría decirse: "Las naciones y las civilizaciones se levantan y caen, pero la Iglesia de Roma sobrevive después de 2.000 años de existencia".

En realidad, el Vaticano se ha encontrado frente a un grave dilema en estas elecciones. Deseaba que se mantuviera la Monarquía, pero si la hubiese apoyado abiertamente, hubiera suscitado suspicacias, respecto al carácter italiano del Papado, lo cual está en franca oposición con las directrices político-espirituales del Pontífice reinante. La universalidad de la Iglesia católica--como se ha puesto de manifiesto con la creación de numerosos Cardenales que no son italianos--es uno de los principios esenciales de las actividades católicas. Por otro lado, al permanecer indiferente, por deberes morales, el Vaticano se ha situado en el otro punto del dilema. La Monarquía ha sido derrotada, y hasta donde concierne a los intereses puramente italianos de la Santa Sede, ésta ha quedado--en mi opinión--bastante aislada y debilitada. Durante los 70 años últimos, el Vaticano y la Casa de Saboya han actuado como fuerzas independientes que han creado una situación de equilibrio en Roma. Hubo momentos en que la Casa de Saboya estuvo en conflicto con el Vaticano, pero, hasta ahora, estas dos poderosas instituciones se han apoyado mutuamente en las situaciones difíciles.

La Iglesia de Roma, celosa de extender a todo el Mundo sus beneficios espirituales, ha visto la derrota de la Monarquía. No hay duda de que, desde el punto de vista de los intereses permanentes y de su posición mundial, el Vaticano estuvo en lo justo al adoptar una actitud de inhibición ante los comicios italianos Por otra parte, aceptó con nobleza su sacrificio, pues es probable que se sienta un poco solitario en suelo italiano.

(World copyright by United Features Syndicate.—Derechos eclusivos para su publicación en España adquiridos por la Agencia EFE. — Prohibida la reproducción..)

—MAÑANA—
Domingo ESTRENO

Desde Londres

El problema alemán

Londres.—Especial para DIARIO DE BURGOS.—Durante la semana pasada han circulado rumores por los círculos diplomáticos y políticos de todo el Mundo, según los cuales se iban a adoptar medidas correspondientes a un nuevo plan del Gobierno británico para "federar" a Alemania; pero no tienen fundamento alguno. No hay, de momento, ningún nuevo plan, porque no hay necesidad de él. Desde luego, como dijo Mr. Attlee el otro día en la Cámara de los Comunes, "la política británica es la de trabajar por una Alemania federal".

Pero esto no es nuevo; quedó sentado en la Conferencia de Postdam que "la administración de los asuntos de Alemania debía dirigirse hacia una descentralización política y una estructura y desarrollo de responsabilidad local".

La palabra "federación" va lo suficientemente bien para expresar esa misma idea. No sólo se estableció esa política de descentralización como uno de los principios de Postdam; ha sido continua e insistentemente puesta en práctica en la zona británica de ocupación, donde toda la estructura administrativa ha quedado desde el comienzo basada en esos conceptos relacionados entre sí, como son la descentralización y la responsabilidad local.

Acabo de leer un despacho procedente de Nueva York y dirigido a un periódico londinense en el que se dice que Mr. Bevin y Mr. Byrnes han convenido en que Prusia debe ser des membrada; esto como parte de un plan de socialización. Que sirva de ejemplo lo poco que saben los que transmiten esas informaciones. Porque, de hecho, Prusia quedó desmembrada desde el mismo instante en que comenzó la ocupación aliada.. No hay ninguna zona administrativa que corresponda al Estado prusiano de antes de la guerra. Ha sido borrada del mapa y pertenece solo a la historia. La mitad de ella radica en zona de ocupación soviética y la mitad en la británica.

La zona británica está dividida en cuatro regiones o provincias, cada una de ellas gobernada por un comisario regional. Schleswing (con la ciudad y el distrito de Hamburgo); Hannover y Westfalia y la Renania septentrional. El hecho es que, desde el principio, la zona británica ha sido organizada sobre un plan de acuerdo con la idea de descentralización o "federación" acordado en Postdam para toda Alemania. Hay, pues, zona norteamericana, zona francesa, zona soviética y zona británica, pero no ningún nuevo plan ni ninguna nueva concepción. Lo que hace falta—con urgencia—es la discusión entre las potencias ocupantes de la coordinación de los cuatro sistemas, de forma que esas provincias puedan, a su debido tiempo, convertirse en unidades, no de las cuatro zonas, sino en unidades de una Alemania federada, como se propuso en Postdam.

Eso requiere primeramente la creación de departamentos centrales alemanes esenciales, también fijados en Postdam. En segundo lugar, acuerdo entre las cuatro potencias sobre la división de facultades y funciones entre las autoridades provinciales alemanas y las centrales también alemanas. Mas detrás de todo eso existe una profunda e importante cuestión de índole política y económica. Las decisiones de Postdam son bastante claras y terminantes; tiene que haber una Alemania—aunque federal—con una administración central alemana y, en definitiva, un Gobierno alemán. Y también se declaró en Postdam: "Alemania será considerada como ua sola unidad económica".

Esos son los principios establecidos en Postdam. Son principios sobre los cuales Gran Bretaña ha basado de una manera consistente su política en Alemania, pues todo nuestro plan económico-administrativo allí, ha sido ideado con miras a trabajar con perfección y sin fricciones en esa maqueta que representa nuestra aspiración de ver una Alemania políticamente unida, aunque descentralizada y económicamente considerada como un solo bloque.

Desgraciadamente, los principios de Postdam no han sido puestos en práctica; no se ha conseguido nada en pro de la creación de una administración central alemana. Toda la estructura política de la zona soviética difiere cada día más de la de las tres zonas occidentales, que aunque se diferencian entre sí, es más bien de forma o en detalle que de fondo o en esencia.

Económicamente—como dijo mister Attlee—vemos una Alemania dividida. Entre las zonas oriental y occidental hay una rígida barrera, tan rígida que apenas existe comercio, y el poco que se ve se realiza a base del trueque. Las autoridades soviéticas han ido tan lejos en su insistencia sobre esa separación, que han establecido que para todos los fines de comercio internacional las zonas deben considerarse como entidades independientes. Esa es una decisión que destruye la base del acuerdo de las cuatro potencias sobre la permisión para que la industria alemana tenga un determinado nivel de producción.

Este y no la cuestión de federación es lo que me parece a mí el problema alemán que se ha de discutir, aunque creo que sería muy difícil que se saque algo en limpio en las conferencias de París. ¿Vamos a continuar basando nuestra política en las decisiones de Postdam? ¿En el supuesto de que Alemania, aunque descentralizada, va a ser reconstruida como una unidad política y económica? ¿O es que, a remolque, de mala gana, vamos a aceptar como permanente la actual división de Alemania en zona oriental y occidental?

El Gobierno británico continuará trabajando por la unidad, y esto no solo por el beneficio de Alemania. Hemos de intentarlo, lo mismo en la Conferencia de ministros de Relaciones Exteriores que de cualquier otra forma, pero debemos, también, al mismo tiempo, ajustar nuestros planes a la posibilidad de que no tengamos exito; es decir, a la posibilidad de que el Elba pueda convertirse, después de mil doscientos años, nuevamente en la frontera entre el Este y el Oeste.

Calpe.

Críticas de un líder alemán a la política aliada en su país

"Deben dejarnos morir rápidamente o darnos la posibilidad de vivir"

El primer ministro húngaro ha llegado a la capital inglesa, procedente de Estados Unidos

Berlín.—El jefe del partido socialdemócrata alemán en las zonas occidentales ha declarado ante veinte mil berlíneses asistentes a un mitin, que los aliados deben dejarles morir rápidamente y sin sufrimientos o por el contrario deben darles la posibilidad de vivir. Schumacher atacó enérgicamente la política seguida por los aliados después de la guerra y reclamó el cumplimiento total de las condiciones marcadas en Potsdam y añadió: "Queremos todo o no queremos nada. Hay pueblos que hablan de la democratización y aplican al mismo tiempo métodos del último siglo y de la guerra colonial. Si Alemania no reanuda su comercio de exportación, los hombres morirán". Schumacher que habló con más energía que cualquier otro político alemán desde la ocupación, dijo por último que no temía afirmar que "entre las potencias victoriosas se había propagado la enfermedad de la inseguridad y que este mal se apreciará en todas las fronteras del Reich".—Efe

EN BELGICA SE PIDEN ACUERDOS TECNICOS CON INGLATERRA :—: :—: :—: :—:

Bruselas.—Un informe de la comisión de Asuntos Exteriores del Senado, pide al Gobierno que prepare acuerdos técnicos con el Reino Unido para la futura seguridad del país. El informe especifica la cooperación en la adquisición, mantenimiento, renovación y almacenaje del material de guerra así como el entrenamiento del personal especializado. Se espera que los países vecinos inicien negociaciones similares con Gran Bretaña. En el informe se pide además que en el tratado de paz con Alemania se redacte una fórmula con el objeto principal de evitar la formación de una fuerza material o política que haga peligrar la paz, y hace un llamamiento para la descentralización de Alemania.—Efe

PROPOSITO DE REDUCIR EL NUMERO DE LAS FUERZAS YANKIS EN ALEMANIA :—:

Berlín.—El general Joseph Mac Narney, jefe supremo de las fuerzas norteamericanas en la zona de ocupación de los Estados Unidos en Alemania ha manifestado que se tiene la intención de reducir el número de las fuerzas estadounidenses a ciento cincuenta mil hombres, pero que aún no se ha acordado definitivamente.—Efe

EL PRIMER MINISTRO HUNGARO EN LONDRES :—: :—:

Londres.—Ha llegado a esta capital por vía aérea procedente de Washington el primer ministro húngaro Ferene Nagy, acompañado de Rakosi, Gyongyos y Riesz, viceprimer ministro, de Asuntos Exteriores y ministro de Justicia respectivamente.

El Banco Internacional de Reconstrucción comenzará a funcionar el día 25

Washington. — El presidente del Banco Internacional de Reconstrucción, Eugenio Meyer ha anunciado que el próximo día 25 del mes actual el señalado para que comience el funcionamiento de dicha entidad y ha declarado que se convocará a los países miembros para que abonen el cinco por ciento del capital suscrito. Este cinco por ciento quedará dividido en la forma siguiente: el dos por ciento en oro o dólares norteamericanos que debera ser abonado antes del 24 de Agosto próximo, con excepción del tanto por ciento que hubiesen abonado en el momento de hacer las suscripciones. El tres por ciento restante deberá ser abonado antes del 25 de Noviembre en moneda de los respectivos países.

Meyer ha anunciado que el banco había notificado a los miembros de los Gobiernos que el 25 de Septiembre volverá a hacer un nuevo requerimiento para el pago del otro cinco por ciento, correspondiente al total de la suscripción, el cual podrá ser abonado en dinero de los respectivos países antes del 25 de Noviembre.

Los periódicos rusos acusan a De Gaulle de preparar la dictadura para Francia

Más de tres horas duró un desfile comunista en París

Se acentúan las dificultades para formar nuevo Gobierno

París. Más de tres horas ha durado un desfile comunista por las calles de esta capital. No se registró ningún incidente.—Efe.

AUMENTAN LOS OBSTACULOS PARA FORMAR UN GOBIERNO PRESIDIDO POR BIDAULT :—: :—: :—: :—:

París.—Los obstáculos para la formación del nuevo Gobierno presidido por Bidault, se han acentuado hoy al negarse la Confederación General del Trabajo a aceptar ningún compromiso acerca de su petición de un aumento general de salarios de un 25 por 100. El partido comunista ha anunciado que no se unirá a la coalición gubernamental si no se llega a un acuerdo en este problema.—Efe.

LOS DIARIOS COMUNISTAS DE RUSIA ATACAN A DE GAULLE, ACUSANDOLE DE PREPARAR UNA DICTADURA

Londres.—Los dos diarios más importantes de Rusia, controlados por el partido comunista y el Gobierno soviético, "Pravda" e "Izvestia", publican editoriales en los que atacan al general De Gaulle de preparar una dictadura para Francia. El corresponsal en París de "Pravda" cita noticias de algunos diarios de la capital francesa diciendo que De Gaulle se había presentado como candidato dictatorial en el discurso pronunciado en Bagaux, en el que "expuso las bases para un Estado autoritario", según el órgano bolchevique. También atacan los citados periódicos al cuartel general del partido comunista en París, al que acusa de permitir que se realicen los preparativos para el establecimiento de un régimen fascista en Francia.

Curación de la meningitis gripal

La meningitis gripal, causada por el bacilo **hemophilus influenzae** y que no debe confundirse con la verdadera gripe, producida por un virus, es una enfermedad frecuente y a menudo mortal de los niños pequeños. En el **Journal of the American Medical Association**, tres médicos de Baltimore, los doctores Margaret Smith, Paul Wilson y Horace Hodes, informan que las sulfonamidas, juntamente con un suero específico de conejo, están reduciendo considerablemente la mortalidad de esta afección. De los 28 casos tratados de esta forma, 24 curaron por completo, dos presentaron signos de lesión permanente del sistema nervioso y otros dos fallecieron.

Avenida Hoy 5'15 8 y 11
LOCURAS DE MILLONARIOS

GRAN TEATRO
Compañía de Comedias Cómicas PUCHOL-OZORES
Hoy a las 8 y 11: El juguete cómico en tres actos adaptación de Antonio Paso y S. Martínez Cuenca
Su desconsolada esposa
Grandioso éxito de risa Todas las butacas 2 y 3 pts.

EXITO CORDON ESTRENO
Ultimo día de la más graciosa de las películas
Noche en el Trópico
por los extraordinarios ALLAN JONE NANCY KLLY

COLIEO HOY SESION CONTINUA de 5'30 a 1
VERDADERO ALARDE DE PROGRAMA
DOBLE, SENSACIONAL Y EXTRAORDINARIO CON EL GRANDIOSO ESTRENO DE LA SUPERPRODUCCION QUE NO DEFRAUDA
EL OBSTACULO
2. REESTRENO DEL FORMIDABLE SUPERFILM DE EXITO INMENSO
El hombre que vendió su alma

Cine Calatravas Hoy éxito extraordinario
Una magnífica y original para dos grandes artistas
Bola de fuego
Con Gary COOPER y Bárbara STANWYCK

Teatro Argentino
(Instalado en la Feria)
Hoy presentación del familiar espectáculo
REFLEJOS DE ESPAÑA
Integrado por 25 destacados artistas figurando al frente el soberano del arte calé
ANTONIO ESPAÑA
Funciones tarde y noche

Reportaje del día

La campana mayor de la Catedral de Gerona salió desprendida, destrozándose sobre la plaza de los Apóstoles, al ser volteada durante la procesión del Corpus. La noticia añade que dicha campana pesaba 700 kilos, sin duda hay error en esta cifra o es otra la campana que, en su canto jubiloso al Señor, salió despedida por los aires, pues la campana mayor de la Catedral gerundense llamada "Benneta" (en catalán) pesa 4.800 kilos y la que le sigue en importancia la "Capitular", pesa 1.400 kilos, decir, bastante más de los 700 logramos que se atribuyen a la campana destrozada. La precisión de estos datos está corroborada por el meticuloso y apasionado estudio que hizo sobre "Les campanes de Girona" don José Grahit, donde indica que la citada capital catalana posee 67 campanas, 17 de las cuales corresponden a la Catedral.

PESOS Y LEYENDAS DE LAS CAMPANAS

Parecerán excesivos los pesos que hemos mencionado, pero en realidad son bien pequeños si se comparan con las 40.000 libras que pesa la llamada "Campana grande", de 9.000 kilos de la del Pilar de Zaragoza, a las 27 toneladas de la campana "Imperial" de la Catedral de Colonia, que acaso yace abatida entre las ruinas del inacabable monumento gótico. Pero estas cifras, a su vez, no son nada si se parangonan con los 117.000 kilos que pesa una campana india de Birna, en Amarapura. No se puede por menos de pensar que si la que cae sobre el pavimento desde la altura de su torre es esta campana de Birna, en lugar de la de Gerona que sólo pesa la insignificancia de 700 kilos, la tierra se hubiera conmovido con el choque, desplazándose acaso algún tanto de su órbita. ¡117.000 kilos! es una tortura para la mente pararse a concebir cómo podrían subir hasta su emplazamiento esta inmensa mole de bronce. Precisamente por estas dificultades de elevación, hasta fines del siglo XIII las campanas eran de reducidas dimensiones. En alguna otra ocasión lo que ocurrió fue que la campana, después de izada, no cabía por el hueco del campanario. Tal sucedió en la bellísima torre mudéjar de San Pedro, del siglo XIV, la más antigua que conserva Madrid. Al no caber el sonoro bronce por el campanario, hubo de bajarse nuevamente, dejando sobre el suelo la campana que, milagrosamente, se encargaron los ángeles de colocar en su sitio. Pero lo más bello de esta leyenda--no la campana vieja sin su correspondiente leyenda--es que, recién colocada, los mismos ángeles comenzaron a tañerla, no siendo audible este tañido más que a los niños de la feligresía, que despertaron sobresaltados, anunciando a sus padres que creían una alucinación. Sin embargo, al día siguiente, los incrédulos progenitores comprobaron que a todos sus vástagos les había ocurrido lo mismo y que, en efecto, la campana había podido tocar.

La campana mayor de la Catedral de Gerona—la "Benita"—, tiene también otra curiosa leyenda. Fué fundida en 1574 por Jerónimo Cerva, el que realizó por tres veces la operación, ya que al final de todas ellas no quedaba contento con el son de su nueva campana. Pensando que aquello era un castigo divino o una burla del diablo, la golpeó furioso con el mazo y se marchó al monte, no volviéndose a saber más de él. Mas la resquebrajadura producida por aquél martillo violento comunicó al bronce la propiedad de sonar con un agradable timbre.

SONORIDAD Y SIMBOLISMOS

Este punto del sonido de las campanas es uno de los más difíciles para sus constructores. Los chinos--siempre se atribuye estas cosas a los chinos--fundieron doce campanas hace unos 5.000 años, con las que conseguían todos los tonos de la música. La sonoridad se consigue con una aleación de 78 por ciento de cobre y 22 por ciento de estaño. Este bronce es además de una gran dureza, cualidad que se requiere para simbolizar la fortaleza y constancia de los prelados y predicadores. Otros simbolismos--entre muchos atribuidos a las campanas y sus toques--son los siguientes: aquellos actos religiosos en que se pronunciarse sermón, se toca una sóla campana, para indicar que la Iglesia predica un sólo Evangelio, el único verdadero. Del Jueves Santo al Sábado de Gloria las campanas han de permanecer inactivas y silenciosas pues místicamente se presentan a los apóstoles, que se tuvieron callados y escondidos durante esos tres días, mientras que sólo Cristo daba testimonio de la verdad desde el leño de la Cruz. Es aquí que únicamente se emplee en la liturgia de simbolismo el cereo pascual de la bendición y bautizo de las campanas, testigos seculares de la historia de los pueblos, a los que alegran en sus fiestas y con aquellas que expresan su dolor en los días de triste. Mas de tres siglos y medio llevaba registrando todos los acontecimientos de la vida gerundense esa campana que ahora ha muerto, loca de júbilo, al proclamar la gloria del Señor en una tarde del Corpus Christi.

ALMACEN DE
Materiales para construcción
Cemento
Azulejos blancos y de color
DESPACHO: Llana Afuera 2 DEPOSITO: Huerto Rey, 18
Teléfono 1942

La VIGUETA CASTILLA se hace única por sus cualidades

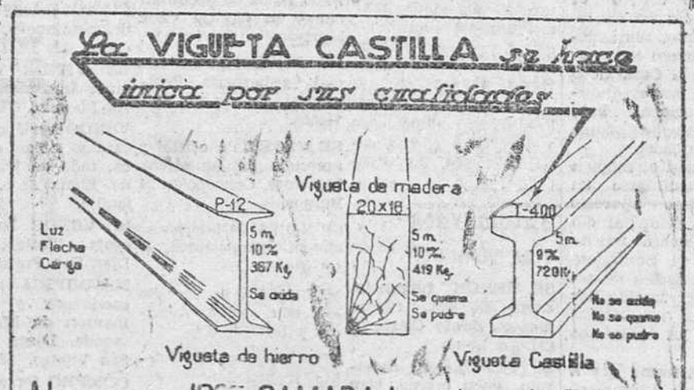

Almacenes JOSE CAMARA-Ingeniero de Caminos
Carretera de Arcos 10-Teléfono 1888-Burgos

Criará pollos sanos, aumentará puesta de sus gallinas y combatirá sus enfermedades, usando
GALLIO
Premiado con Diploma y Medalla Exposiciones Sevilla y Asturias

Burgos honró brillantemente la festividad del Corpus Christi

Presidió la procesión el Rvdmo. Sr. Arzobispo, asistiendo también el capitán general, Corporaciones locales y demás autoridades

El Dr. Pérez Platero, teniente general Yagüe, gobernador civil, alcalde, y miembros de la Asociación internacional "Francisco de Vitoria", presenciaron desde el balcón principal del Consistorio, los típicos bailes de los danzantes y los gigantones

Brillantemente, dando prueba una vez más de su acendrado fervor religioso, Burgos honró el pasado jueves la festividad del Corpus Christi, sin que lo desapacible del tiempo —fuerte y glacial vientecillo norte— fuera a restar vistosidad y esplendor a los actos de la mañana, antes bien desde las primeras horas las principales calles, vías y plazas, comenzaron a verse concurridas, y de todos los balcones y miradores pendían banderas, colgaduras y colchas, figurando también en los centros oficiales la bandera de la Patria.

Con los alegres pasacalles de danzantes y gigantones la ciudad se vio pronto invadida por una grey infantil muy numerosa.

En todos los templos de la ciudad distribuyéronse infinidad de comuniones, mientras que, como inicio de los actos de la mañana celebrabase a las nueve y media, en la Catedral, después de tercia, una misa, actuando de celebrante Monseñor Rodero Reca, asistido por los señores Mingo y González, diácono y subdiácono, respectivamente.

EL AYUNTAMIENTO EN PLENO ASISTE A UNA MISA REZADA EN LA CASA CONSISTORIAL ;—: :—: :—: :—: :—:

Siguiendo tradicional costumbre la Corporación municipal en pleno, presidida por el alcalde señor Quintana, asistió a una misa rezada, que tuvo lugar en la capilla habilitada al efecto en el Salón de Sesiones del Consistorio, oficiando en la ceremonia el capellán de la Beneficencia municipal, don Gonzalo Izquierdo.

Concluído el Santo Sacrificio, la Corporación abandonó la Casa Concejo a los acordes de la marcha de la ciudad, dirigiéndose bajo mazas en cuerpo de comunidad a la Catedral, portando los capitulares la vara de plata, yendo precedidos por los danzantes y gigantones.

Al mismo tiempo, las calles por donde habría de pasar el cortejo aparecían invadidas de enorme gentío, cubriendo la carrera fuerzas de la guarnición con bandera y banda.

Ante el Santo Templo Metropolitano agolpábase multitud de personas encontrándose estacionadas en la Plaza del Duque de la Victoria, fuerzas de caballería.

LA PROCESION

Poco después de las once, y entre voltéo de campanas y la expectación de las gentes, salía del Templo Catedralicio, la procesión, abriendo paso la Cruz alzada, figurando en ella las parroquias todas de la capital, así como entidades, cofradías, asociaciones piadosas, niños de los colegios, con sus respectivas imágenes, insignias y emblemas.

Precediendo a la valiosa carroza de plata, sobre la cual figuraba el Santísimo Sacramento en la preciosa custodia del Centenario marchaban la Universidad de Curas, y el Cabildo Metropolitano. Detrás el Santísimo, iba oficiando de pontifical, nuestro Rvdmo. Prelado, junto al cual lo hacían Monseñor Rodero Reca como presbítero asistente, y los canónigos Sres. Abad y Carrasco, diácono y subdiácono, respectivamente.

Inmediatamente después, figuraban todos los jefes y oficiales del ejército, francos de servicio, presididos por el capitán general de la Región, teniente general Yagüe, rodeado por los generales Ibáñez de Aldecoa, Díaz Varela y Aguirre.

La Diputación provincial, en Corporación y representada por su presidente señor Martín Cobos, vicepresidente señor Ortiz, gestores Sres. Plaza y Cuesta, y secretario señor Martínez Díaz, precedían al Ayuntamiento, también en cuerpo de comunidad, presidida por el gobernador civil y el alcalde de la ciudad, llevando el Pendón, el capitular síndico señor Mena.

Cerrando marcha iban fuerzas del regimiento de Caballería núm 16, con bandera y la banda de música de la Academia de Ingenieros.

Tropas de toda la guarnición cubrían la carrera que recorrió el brillantísimo Cortejo.

Numerosísimo público formaba en todo el trayecto, durante el cual desde los balcones, se arrojaron infinidad de flores, como ofrenda al Santísimo.

Al llegar la procesión frente a las Casas Consistoriales, se detuvo el Cortejo, y fué descendida la Custodia de la Carroza de plata, tomándole ne sus manos el Excmo. Sr. Arzobispo, que penetró en la Casa Consistorial, mientras las bandas interpretaban el Himno Nacional, bajo palio, de cuyas varas eran portadoras nuestras primeras autoridades.

Fué de singular emoción el momento en que, después de entonarse en la capilla, un motete apareció S. D. M. en el balcón principal del Ayuntamiento. Una inmensa muchedumbre, rotrada ante el Santísimo recibió la bendición, en medio de sepulcral silencio sólo interrumpido por los solemnes acordes de las bandas militares que rendían los máximos honores a Cristo Rey.

Después, en la misma forma que a la entrada, el Santísimo Sacramento fué depositado nuevamente, en la carroza, reanudando su marcha la procesión

Esta prosiguió su triunfal recorrido por las calles de Queipo de Llano, y Plaza del Prim y General Primo de Rivera, desembocando en el Espolón, donde un enorme gentío se había congregado desde primeras horas de la mañana.

El suntuoso Cortejo llegaba a la Catedral, pasada la una de la tarde.

LAS AUTORIDADES EN EL AYUNTAMIENTO :—: :—: :—:

Terminada la procesión, la Corporación municipal y demás autoridades esperaron la salida del Excmo. Sr. Arzobispo, y una vez que éste se despojó de los ornamentos pontificales, siguiendo la simpática costumbre del año último, el Prelado, capitán neral y generales Aldecoa, Díaz Varela y Aguirre siguieron al Ayuntamiento, presidido por el gobernador, en su marcha hacia la Casa de la Ciudad.

Un público numerosísimo, integrado por los amantes de las tradiciones burgalesas, se había congregado a lo largo de las calles de la Paloma y el Cid, para presenciar el típico "salto de la trucha", que, secularmente los danzantes efectúan como homenaje a la ciudad.

La tradición volvió a cumplirse con matemática exactitud, entre la íntima satisfacción de cuantos la presenciaron y a las dos menos cuarto de la tarde, Ayuntamiento y autoridades llegaban al Palacio Municipal.

Poco antes de la una y media, los miembros de la Asociación Internacional "Francisco de Vitoria", que procedentes de la capital de Alava habían llegado a nuestra ciudad, invitados por el alcalde Sr. Quintana, acudieron al Ayuntamiento, presenciando el bellísimo cuadro que ofrecía la Plaza Mayor, a la llegada de las autoridades, y admirando luego, la actuación de gigantones y danzantes que, como de costumbre interpretaron sus típicos bailes, ante la Casa Consistorial.

Terminado este acto, las autoridades y los sabios de la Asociación "Francisco de Vitoria" fueron delicadamente obsequiados por el Ayuntamiento.

Los ilustres viajeros prosiguieron su viaje con dirección a Salamanca.

La fiesta del Curpillos en el Real Monasterio de las Huelgas

Con la solemnidad de costumbre, algo deslucida por un día frío y tristón con fortísimo viento que impidió sacaran los clásicos gigantones, se celebró en el R. Monasterio de Las Huelgas la tradicional procesión del Curpillos.

Poco antes de la hora señalada, fueron llegando al recinto del monasterio las autoridades eclesiásticas, civiles y militares que habían de tomar parte en la ceremonia y que fueron recibidas por el administrador señor Rodríguez Perlado y la Comunidad.

A las once y media y después de haber ocupado las autoridades sus sitiales respectivos dió comienzo la santa misa que celebró el muy ilustre señor don Abilio del Campo, asistido de los señores Ortiz y Estalayo, beneficiados de la S.I.C. y de cetros los señores Alonso y Cadiñanos, capellanes del Hospital del Rey y Agustinas de Santa Dorotea, estando la parte musical a cargo de la capilla de música y organista de la S.I.C. que, después en la portería del convento y en la parroquia, ante los altares allí instalados, ejecutaron diversos motetes.

Terminada la misa, se organizó la procesión a cuyo esplendor contribuyeron las asociaciones y cofradías piadosas de Las Huelgas y Hospital del Rey con quien venían las de la fábrica de Sedas.

La imagen de San Fernando era llevada a hombros de cuatro caballeros cadetes de la Academia de Ingenieros, dándola otros cinco escolta.

El histórico pendón de Las Navas era llevado por el capitán general de la región, teniente general Yagüe.

El Santísimo fué llevado bajo palio, de cuyas varas eran portadores los concejales señores García Almendres y Carbonel, diputado provincial Sr. Ortiz y tres prestigiosos jefes del Ejército.

Tras del palio iba el Excmo. Sr. Arzobispo Dr. Pérez Platero, a quien acompañaban los muy ilustres señores don Buenaventura Díez y don Antonio Alonso, siguiendo las comisiones militares presididas por los generales Ibáñez de Aldecoa y Díaz Varela y las corporaciones provincial y municipal bajo mazas presidida la última, que llevaba las tradicionales varas de plata, por el Excmo. Sr. gobernador civil. Una batería de Artillería a pie, con estandarte y precedida de la banda de música de la Academia de Ingenieros, cerraba la marcha del procesional cortejo, terminado el cual, las fuerzas que habían cubierto la carrera y dado escolta, desfilaron hacia sus cuarteles.

Fernández-Villa Hermanos

BANQUEROS.-Casa fundada en 1872

COMPRA-VENTA DE VALORES

Pago de cupones - Depósitos

Caja de Ahorros

INTERESES QUE ABONA:

En libreta ordinaria ... 2 % anual
En imposiciones a 6 m. 2,50 % "
En imposiciones un año. 3 % "
En c/c a la vista ... ... 1 % "

Orujo superior

Coñac y aguardientes de todas clases
Vermouth, rancio y moscatel
ANTONIO CARCEDO MARISCAL
Alhóndiga. 20.—San Juan 56.—BURGOS

SE VENDE

dinamo de uno y medio H. P. dos transformadores pequeños, maquinaria, molino y utensilios. Razón, Victoria número 37, 1.º de 3 a 5

TOROS

Las corridas de Ferias

El precio de las localidades

Los días 29 y 30 del corriente, a las seis y media de la tarde, se celebrarán en nuestra ciudad las tradicionales corridas de Ferias, con arreglo, como ya es sabido, a los siguientes carteles:

Sábado, 29.—Seis toros de don Ignacio Sánchez Sepúlveda, procedentes de Contreras, de Salamanca, para Domingo Ortega, Pepe Luis Vázquez y Agustín Parra (Parrita).

Domingo, 30.—Siete toros de don Benito Martín, antes Terrones, de Salamanca, el primero para la rejoneadora Maruana Conchita Cintrón y los seis restantes para Domingo Ortega, Manuel Alvarez (Andaluz) y Luis Miguel Dominguín.

He aquí los precios de las localidades, incluídos todos los impuestos:

Sombra.—Palcos de galería con 10 entradas el día 29 1.300 pesetas; y 1.350 el día 30, respectivamente; palcos sobrepuerta con 10 entradas, 1.250 y 1.300; balconcillos, primera, segunda y octava sección, 140 y 150; gradas primera fila, primera, segunda y octava sección, 70 y 80; gradas segunda fila y siguientes, primera, segunda y octava sección, 45 y 50; tendido 1, barreras, 220 y 250; contrabarreras, 180 y 200; fila primera, 150 y 180; fila segunda y tercera, 100 y 120; fila cuarta, quinta y sexta, 80 y 100; séptima, octava y novena, 70 y 80; décima, undécima y duodécima, 65 y 70; tabloncillo, 100 y 110; tendido 2, barreas, 200 y 225; contrabarreras 135 y 150; fila primera 100 y 120; fila segunda y tercera, 85 y 100; fila cuarta, quinta y sexta, 75 y 90; fila séptima, octava y novena, 65 y 75; fila décima, undécima y duodécima, 55 y 65.

Sol y sombra.—Balconcillos, tercera y séptima sección, 50 y 60, respectivamente; gradas, primera fila, tercera y séptima sección, 40 y 45; gradas, segunda fila y siguientes, tercera y septima sección, 30 y 40.

Sol.—Balconcillos toril y arrastradero, 45 y 50, respectivamente; gradas de toril y arrastradero, 28 y 30; balconcillos, cuarta, quinta y sexta sección, 30 y 35; gradas, cuarta, quinta y sexta sección, 22 y 25; tendido 5, barreras, 60 y 75; contrabarreras, 45 y 55; fila primera, 40 y 45; fila segunda a sexta, 35 y 38; fila séptima a la duodécima, 32 y 35; tabloncillos, 38 y 40; tendidos 3 y 4, barreras, 50 y 60; contrabarreras, 40 y 45; fila primera, 35 y 38; fila segunda a sexta, 32 y 35; fila séptima a la duodécima 28 y 30; tabloncillos, 32 y 38.

Notas.—La Empresa abre un abono para las dos corridas de toros, despachándose en primer lugar, los días 21 y 22 de Junio, las localidades para los abonados de años anteriores. Los días 23, 24 y 25, para nuevos abonados. Los días 26, 27 y 28, se despacharán localidades sueltas para cualquiera de las dos corridas. Los días 29 y 30, no se despacharán más localidades que las respectivas a cada fecha. En el tendido 2 (último número de barreras y filas de tendido y tabloncillo), a pesar de figurar como sombra, puede dar sol durante corto espacio de tiempo, siendo considerado como sombra; lo que se advierte al público para evitar toda clase de reclamaciones.—Las Compañías de los ferrocarriles del Norte y Santander-Mediterráneo, establecerán servicios de trenes especiales, así como también los coches de línea de la provincia.

¿Pones mucho, gallinita?. ¡Más no se puede pedir!. Antes ¡bien poco ponías! Ahora... tomo

«Ave-canil»

Trigo para España

También han llegado a Bilbao diversos barcos con distintas mercancías

Bilbao.—Con carga general ha llegado el vapor holandés "Su-oburg", procedente de Inglaterra. Ha llegado también procedente de Dublín, con chatarra el barco de la misma bandera "Atts"./

De Buenos Aires ha llegado el barco español "Monte Javalón", con seis mil toneladas de trigo.—Cifra

La mujer que trabaja tiene derecho a un paréntesis de descanso Las Residencias para productoras les proporcionarán por 50 ptas., diez días de estancia junto al mar o en montaña.

Se vende salto de agua

turbina 14 HP. con 2 Hestáreas de terreno y construcciones donde hubo serrería mecánica, con viviendas, lindante carretera, a 60 kilómetros de Burgos

Informes: BURGOS. Corredor de Fincas. Duque de la Victoria, 19. Burgos

¿CONOCE VD. NUESTRAS FACILIDADES?

tenga la bondad de examinarlas:

1.ª Poder comprar a plazos, cuanto quiera, y en cualquier establecimiento de Burgos que quiera.

2.ª Sin pago adelantado.

3.ª Hasta diez meses, para pagar su compra.

COMPRAR A PLAZOS POR ESTE SISTEMA ES PRACTICO, PERO SOBRE TODO ES COMODO

Su visita, que atenderemos complacidos, podrá comprobar la realidad de nuestra oferta

SOCIEDAD ESPAÑOLA DE COMERCIO Y CREDITO, S, A.-CAPITAL: 7.500.000 PTS. MADRID

AGENCIA EN BURGOS

HUERTO DEL REY, 16, 3.º

42 Sucursales y Agencias en el resto de España

Mutualidad Española de Seguros Agrícolas e Industriales

FUNDADA POR LA CONFEDERACION NACIONAL CATOLICO-AGRARIA

RAMOS EN QUE OPERA:

Incendios
Cosechas
Responsabilidad Civil de Automóviles
Responsabilidad Civil de Carros
Accidentes del Trabajo en la Industria
Accidentes del Trabajo en la Agricultura
Enfermedad

CONTRATE TODOS SUS SEGUROS EN ESTA MUTUALIDAD

DIRECTOR-GERENTE: DON ANTONIO VINÓS Y DE SANTOS

Domicilio Social: MADRID - Calle Monte Esquinza, 4. pral - Apartado 440 Teléfono 43971

Delegación Provincial BURGOS - SANTANDER N.º 12 Unión Territorial de Cooperativas del Campo (Antigua Federación Católica Agraria)

Teatro y cine

CRITICA DE ESTRENOS

Coliseo

«El obstáculo»

Con un argumento fuerte y muy humano Iquino ha logrado una aceptable producción que resultó del agrado del público. El tema central del asunto gira en torno de la figura masculina del film, el gran actor Adriano Rimoldi que encarna a un personaje intrigante y de obscura vida.

Muy bien lograda la película se ha llevado con excatitud al celuloide de llevado con exactitud al celuloide de la intensidad dramática que rebosa po al film de cualidades técnicas que avaloran su calidad.

Secundan a Rimoldi, con un trabajo perfecto y muy encuadrado con el carácter humano de la obra, las "estrellas" españolas Ana Mariscal y Mery Martín, a quienes secundan un buen grupo de figuras de segundo orden y extras.

La película está embientada en las regiones tropicales y por ello se nos ofrecen bellas y bien logradas fotografías.

El público elogió con agrado este programa doble, formado por este estreno y la excelente producción "El hombre que vendió su alma", estrenada con éxito en Burgos hace ya un año.

Cordón

«Noche en el trópico»

Una cinecomedia más. Y norteamericana, por otras señas. Dicho se está, por tanto, que sus características son las que corresponden a este género ya bien definido. Agilidad, dinamismo, incongruencias, situaciones disparatadas e hilarantes, lujo de medios y música moderna. Mezclese todo eso—sin dejar a un lado la más o menos adecuada labor de varios artistas con nombres prestigiosos—y se tendrá "Noche en el ropico" que si su única aspiración fué entretenernos la alcanzó hasta cierto punto. E insistimos en esto, de "cierto punto" porque a fuerza de insistir en situaciones del más puro tópico y por gracia de su poca originalidad, en ocasiones la cinta se torna premiosa

Nancy Kelly, Allan Jones, Robert Cummings, Bud Abbot y Lou Costello, encabezan el reparto.

O.

Gran Teatro

«Yo soy Coyote»

Esta comedia del señor Vilches Romero, concebida con un espíritu ciertamente pueril y, creemos, sin otro propósito que el de hacernos pasar un rato entretenido—cosa no muy difícil de lograr—utiliza una serie de aventuras inverosímiles, enlazadas con relativa fortuna para lograr efectos cómicos, fué puesta en escena por vez primera ayer, dando ocasión para que el conjunto Puchol-Ozores añadiera a la ya considerable serie de testimonios de afecto recibidos en Burgos, uno más.

Ni que decir tiene que la presencia de la Puchol y Ozores en escena fué siempre subrayada con las risas del público. Un numeroso reparto les acompañó en el trabajo secundando con acierto la actuación de aquellos. Todos oyeron cariñosos aplausos al final de cada acto.

AERREUVE

Ultimas noticias de Hollywood

LAS ESTRELLAS PREMIADAS EN 1945

En los concursos, plebiscitos y otras consultas que anualmente celebran las revistas cinematográficas de los Estados Unidos para determinar cuales son las estrellas preferidas por el público, Metro Goldwyn Mayer se halla en primer lugar. En el concurso celebrado por la revista cinematográfica profesional "Motion Picture Herald", en que la votación se lleva a cabo entre empresarios, para determinar cuales son las estrellas verdaderas atracciones de taquilla, han conquistado cinco lugares, cinco artistas Metro Goldwyn Mayer: Van Johnson, Greer Garson, Spencer Tracy, Judy Garland, y Margaret O'Brien, o sea el cincuenta por ciento de las diez clasificaciones. Los cinco lugares restantes se repartieron entre otras cuatro campañías.

ANUNCIOS ECONOMICOS

TARIFA: Hasta diez palabras, dos pesetas -- Cada palabra má. veinte céntimos. Informes en esta Administración, una peseta más por inserción

Arriendos

SE ARRIENDAN 4 habitaciones, con derecho cocina, temporada verano. Informes, esta Administración.

SE ARRIENDA una cuadra amplia, para ferias, frente al ferial. Informes. Merced n.º 10, almacén.

SE NECESITA local amplio y céntrico, para almacén. Ofertas, en esta Administración.

ARRIENDO piso amueblado, temporada o no temporada verano. Calle Briviesca 5, tercero, derecha.

POR TRES meses, en sitio céntrico, cedería a dos personas mayores, tres habitaciones amuebladas, cocina económica y cuarto baño. Razón: Plaza Mayor, 61. Comercio.

PRECISO local para almacén, pequeño no muy distante del centro, alquiler reducido, no importa no sea céntrico. Iberia. Corazas, 2.

ARRIENDO una o dos habitaciones amuebladas y derecho a cocina, calle Briviesca, 3.º derecha.

Automóviles y accesorios

SE VENDE furgoneta, carga 500 kgs., ruedas nuevas. Santa Clara, 54 garage Luma.

SE VENDE taxi Auburum, buen estado, bien de cubiertas, documentación en regla. Informes, Agencia Quintanilla.

VENDO coche servicio médico o cambio, por otro mayor. Mola, 14, Garage Central.

SE VENDE camión cinco toneladas, estado como nuevo, cubiertas a estrenar. Informes, Victoriano Ausín, Madrid, 28.

Colocaciones

MATRIMONIO de edad sin hijos, plena confianza, se necesita para finca. Inútil sin informes excelentes. Solana. Las Quintanillas. Venta de Baños.

CRIADO de labranza y agostero se necesita. Padre Flórez, 9. Benito Preciado.

SE NECESITA chica para coger puntos de medias a máquina. Razón, Héroes del Alcázar, 4, habitación 8, horas de 2 à 6.

SE NECESITA muchacha sepa cocina. Llame teléfono 2261.

PASTORES para ganado lanar se necesitan cinco, en Granja "Los Morteros". (Briviesca).

SE NECESITA un oficial de barbería. Peluquería Burebana. Briviesca.

SE NECESITA oficial y aprendiz de fontanero. Informes, Concepción 24 Burgos.

SE NECESITA buena cocinera. Condestable, 4, 1.º centro.

MUCHACHA se necesita sabiendo cocina. Aparicio y Ruiz, 8, 3.º

FIRMA importante desea representantes activos para venta herramientas madera. Ofertas escrito: 1533. "Alas" Alcalá 32. Madrid.

OFRECESE cortador sastre, capital o provincias. Espolón, 42, entresuelo derecha.

Compras y ventas

Ningún artículo usado podrá venderse, según lo dispuesto en la Legislación vigente, a mayor precio del 20 % del señalado en la tasa

VENDO máquina coser Singer. Nuño Rasura 20, primero.

VENDO malacate y horno para panadería, así como carro de dos caballerías. Informes, Eulogio García. Fuentecén.

COLMENAS pobladas se compran. Laboratorio Liras. (Villadiego).

SE COMPRAN sacos de cemento y yeso. Padre Flórez, 9. Benito Preciado.

COCHE de niño se vende, seminuevo. Carnecerías, 11, 1.º izquierda.

SE VENDE coche de niño. Informes, Mercería Manolo, Cid, 12.

VENDO verja de sepultura y cocina económica, todo en buen estado. Elena Arce. Cardeñadijo.

SE VENDE basura de oveja. Tratar, David Diez, San Francisco 10.

MAGNIFICA vajilla checoeslovaca y precioso mantón de Manila, se vende. Diego Luis de San Vitores, 12.

COMPRO forraje. Informes, Granja de Infantería, campo de tiro Vista Alegre.

SE VENDE piedra sillería y mampostería. Para tratar, con Clemente Espiga, en Villagonzalo Pedernales

MAQUINAS hacer punto, completas, vendo, se hacen labores. Conserje Correos.

VENDO forraje de esparceta y cebada, paja blanca, astillas, todo barato. (San Pedro de la Fuente). Emperador, 27.

SE VENDE forraje de alholbas, situado Camino Villalón. Alfareros, 13. Marín.

DIRECTO de fábrica. Vendemos únicamente por mayor bayetas y paños frotar suelos, limpia metales, pinturas, brochas. Iberia. Corazas, 2. Burgos.

Enseñanzas

ALGEBRA financiera por licenciado en Exactas; Ensayos alemán. Llana de Afuera 14.

Fincas

BURGOS corredor de fincas le ofrece casa-chalet en las Casillas. Llave en mano.

BURGOS corredor de fincas ofrece casas nuevas y antigua construcción, libres y de renta, completas o por pisos, plantas industriales libres. Duque de la Victoria, 19.

PARCELAS para chalets, situadas en el paseo de la Quinta, se venden. Informes, Marmínez Nales, calle Madrid 69 y 73, fábrica.

GRAN OCASION: vendemos casa nueva, produce 6%, amplias habitaciones, 145.000 Santa María, 4, 1.º.

VENDO en la Avenida Sanjurjo magnífico solar, Sáenz de Santa María. San Juan, 65.

MAGNIFICO piso soleado amplio 6 1/2 %, llave en mano. Santa María, 4, 1.º

VENDEMOS en Baracaldo magnífica casa, solar, da tres calles, zona porvenir, y un piso y bohardilla. Todo económico. Santa María, 4, primero.

CASA se vende en calle Villalón n.º 11. Informarán, Sombrerería n.º 4, comercio.

COMERCIAL BURGALESA, Santander, 12. Vende casa nueva construcción, de dos pisos, con amplias viviendas.

COMERCIAL BURGALESA, Santander, 12. Vende pisos cuatro habitaciones, muy soleados.

OCASION, vendo libres piso y local destinado a venta de vinos. Informes, Miranda, 10, taller.

VENDO muy céntrico, económico pequeño solar. Sáenz de Santa María. San Juan, 65.

PROPIETARIOS: para vender sus fincas discretamente, envíe directamente las notas exactas a Comercial Burgalesa. Santander, 12.

COMPRARIA o alquilaría chalet todo confort, con huerta o jardín, carretera principal, preferible de Burgos para el Norte. Informarán, José L. Bilbao. Alameda de Urquijo 50. Bilbao.

Ganados y aperos

VENDO carro nuevo de bueyes. Informarse, en la cantina de Atapuerca.

VENDO buey labor vida. Quintana del Puente. Julio Merino.

SE VENDE aventadora a mano, barata, marca "Ajuria". Saulo García en Villaverde Mogina.

VENDO motor C. L. Conord, de 25 H. P. sobre carro, propio para accionar trilladora, en estado nuevo. Informa, M. Ruiz Talleres Rebolleda, calle Paulina Harret 18. Teléfono 2076. Vaadolid.

LABRADORES: comprando guadañadoras fabricación americana, conocida marca "Deering" agavilladoras, aventadoras, elevadores, motores, arados piezas recambio, ahorrará tiempo, trabajo y dinero. Visite exposición Múgica Arellano y Compañía. S. A. Santa Cruz, 3.

VENDO buena vaca holandesa pura raza, cinco años cumplida el 16 del corriente, máquina beldadora núm. 8 con o sin motor, dos segadoras, carro bueyes, tartana con arreos, seis colleras, para tratar Francisco Martínez Conde. Guadilla de Villamar (Burgos).

SE VENDEN 20 ovejas emparejadas y una máquina segadora marca "Deering", Para tratar con Justiniano Abajo, en Cilleruelo de Abajo.

SE VENDEN 30 corderas de cuatro meses. Alfar de Cadenillas número 3.

SE VENDE trilladora Angeles número 1, seminueva, con alimentador y lanza pajas. Motor eléctrico y transformador. Todo en estado inmejorable. Para informes Casa Grigelmo o Puebla núm .1 1.º Burgos.

SE VENDE máquina segadora seminueva marca Cormik y beldadora, con motor para tratar con Hilario Villaquirán, en Villaverde Mogina.

Huéspedes

ALQUILO habitación sólo tres amigos dormir. Fernán González, 17, segundo.

EN SITIO céntrico tomaría dos caballeros, dormir o pensión, hay baño y teléfono. Informes, Administración.

ALQUILASE habitación, derecho cocina, una o dos camas, señora o señorita formal. Informes esta Administración.

Muebles

SE VENDE una cama. Informes, Padre Flórez, 20, frutería.

SE VENDE armario dos lunas. Mateo Cerezo, 7, primero.

PIANO se vende. Laín Calvo, 22, primero.

COMPRO muebles usados. Vendo muebles usados. Laín Calvo, 30. Serna.

CAMAS. Muebles. Gran surtido, las más baratas. "La Económica", Generalísimo.

Pérdidas

EXTRAVIO perro setter blanco, con pintas negras, orejas y cola largas y caídas, atiende por "Dis". Ruego avisen al secretario de Villalómez.

EXTRAVIO yegua losina, pequeña, 14 años, cabeza cana. Avisar, a Justo Renuncio, en Villanionquejar.

HALLAZGO bolsillo señora, con artículos de compra. Entregará Severino Martínez, Divino Valles, 3.

PERDIDA de una pulsera cadena oro en la iglesia de San Lesmes o por la calle de San Lesmes a calle Vitoria. Se gratificará al que la entregue. Vitoria número 25, 1.º Burgos.

PERDIDA cruz brillantes perla al centro, se ruega devolución. Se gratificará. Calle Corazas, 6, entresuelo.

Traspasos

TRASPASO barato, comestibles y vinos. Informes, Diego Laínez, n.º 8

TRASPASO local para frutería, comestibles y vinos. Fernán González, 112. Tratar, Calderón de la Barca, 14, entresuelo.

Varios

INSTALACIONES de centrales eléctricas, líneas de alta y baja tensión, reparaciones en general, proyectos y presupuestos gratis. Calixto Rodríguez. Calera, 25.

PARA importante industria se desea adquirir monte de roble. Para informes y ofertas dirigirse a esta Administración a Monte Roble.

ANIS del CID

Orujo especial
Anisados finos
y licores
Coñacs

Valeriano del Barrio

Fábrica: Alhóndiga, 53. Teléfono 1716
SUCURSAL: Santander, 36

BALNEARIO DE ARNEDILLO

Reumatismo-Fracturas-Heridas

HOTEL DEL BALNEARIO

EXCELENTE TRATO

MEJORAS DE AMPLIACION Y CONFORT

LOS DEPORTES EN DIARIO DE BURGOS

:spaña -- Irlanda, mañana, ,n el Estadio Metropolitano

a clásica «furia» española frente l juego científico de los irlandeses

ıs vaticinios son favorables, en general al equipo hispano

APARICIO

Por tercera vez, en la historia internacional de fútbol, van a enfrentarse los equipos representativos de España e Irlanda. En Monjuich empataron a un tanto el 26 de Abril de 1931, en el primer encuentro que celebraron ambas selecciones. En el mismo año, el 13 de Diciembre, volvieron a enfrentarse en Dublín y España logró una rotunda victoria por 5-0. Ahora, la lucha tendrá por marco el espacioso estadio Metropolitano madrileño, que se verá mañana abarrotado de público.

Pasarín ha hecho ya pública la lista de jugadores que compondrán el cuadro español. Hay algunas novedades con respecto a diversos puestos del equipo y debutarán por primera vez en competiciones de esta categoría, los jugadores Jugo, Gonzalvo III, Huete, Iriondo y Panizo. Es decir, casi medio equipo con relación al último once que representó a España el pasado año, frente a Portugal.

Se mantienen en sus habituales puestos, Eizaguirre, hoy por hoy, insustituíble bajo el marco, a pesar de que últimamente parece ser ha arrastrado una lamentable baja forma; Aparicio, el hercúleo defensa del A. Aviación, que tampoco se muestra aún pleno de facultades; Ipiña, el veterano capitán del Madrid, que ha tenido una actuación muy regular a lo largo de las dos competiciones de Copa y Liga; César, imprescindible e nsu puesto, y Gainza, el veloz extremo bilbaíno.

Vuelve al eje de la vanguardia el extraordinario Martín, pleno de forma y con una moral crecidísima, que han desplazado por "su mejor momento", no menos magnífico Zarranoaindia.

CESAR

El once formado por Pasarín, posee capacidad suficiente para jugar un gran encuentro contra los irlandeses. Y conste que nos mostramos en extremo optimistas juzgando los comentarios que en esta semana han aparecido en la Prensa nacional y en especial, en la madrileña, respecto a la valía del once extranjero, a quien excelentes y veteranos críticos han enjuiciado, después de su derrota del pasado domingo en Lisboa, a manos de los portugueses.

Según Perico Escartín, competente crítico de "El Alcázar" y renombrado árbitro internacional español, el encuentro se presenta ampliamente favorable a los colores españoles. Los irlandeses, que han conjuntado recientemente su cuadro con jugadores del Norte y Sur de la nación, no han logrado aún la homogeneidad precisa para luchar dignamente contra cuadros potentes, como lo es el español. "El juego por alto lo dominan casi todos sus jugadores —dice Escartín— y se defienden bien dentro del área cuando el balón ronda por encima de la cabeza. Si se les juega con un fútbol de tiralíneas —rápidos desplazamientos a las alas y el delantero centro en cuña dispuesto al remate fulminante— se desconciertan fácilmente y no logran desmarcarse con prontitud". Es decir, que si Panizo y César aciertan a aplicar su juego peculiar —científico y efectivo el del bilbaíno y de empuje y ayuda de atrás adelante el del catalán- e imprimen a la vanguardia la movilidad precisa para que Iriondo y Gainza sirvan balones perfectos a Martín, los goles vendrán hechos y la victoria sonreirá fácilmente al equipo español.

HUETE

Estos comentarios "a priori" que hoy formulamos, pueden tal vez caer por su base si la lógica del fútbol se empeña en hacernos una de sus habituales perrerías. No obstante, somos consecuentes en el optimismo y auguramos a nuestro equipo nacional una nueva victoria que irá a engrosar el glorioso historial del fútbol hispano.

Como único consuelo en el que habremos de contentarnos los aficionados de provincias disfrutaremos mañana, pegados al receptor, de las emociones y las alegrías que proporciona el fútbol, máxime cuando se vive a distancia y se dirime en el encuentro, cuyas incidencias nos traen las ondas etéreas, el prestigio y la "honrilla" deportiva de nuestra amada Patria.

SIUL

EL CASTELLON jugará el día 28 en Burgos

Como estaba anunciado, y vencidas las dificultades que al principio se oponían a la celebración de este encuentro, el viernes día 28 jugará el Castellón en Burgos.

El equipo castellonense se desplazará completo y la Gimnástica será reforzada convenientemente.

Mañana jugará el Sestao en Zatorre

Trátase del último encuentro que se jugará en Burgos del «Torneo Primavera»

Mañana jugará en Zatorre el Sestao. Un equipo de solera, vizcaino, al que hace bastante tiempo no hemos podido admirar.

Con este encuentro nos despediremos del "Torneo Primavera" y este es un valor de consideración a la hora de sopesar los méritos de este encuentro.

El Sestao —un buen equipo a juzgar por la campaña desarrollada en anteriores competiciones— no ha tenido suerte en la presente. Tal es lo que explica su situación actual, que en cualquier coyuntura y aprovechando la primera ocasión puede sufrir incremento, ya que el Sestao lleva fútbol y practica buen juego, además de peligroso. La necesidad de simultanear esta competición con la de la "Copa Vizcaya", es lo que también ha influído poderosamente en su clasificación en este torneo.

No obstante los vizcainos vendrán a Burgos con su equipo completo, el flamante y verdadero, y la verdad, no nos extrañaría que sus dos primeros puntos los sumaran en Zatorre. Por que el Sestao juega mucho al fútbol lo demuestra la "paliza" que supo propinar al Indauchu en la "Copa Primavera".

LA GIMNASTICA DERROTO AL MAESTRANZA AEREA DE LOGROÑO POR CUATRO-TRES

Un encuentro con dos fases diametralmente opuestas

En la tarde de fuerte viento racheado, el partido ofreció dos fases diametralmente opuestas. Fueron el anverso y reverso de un encuentro que tuvo de todo: fallos garrafales, jugadas bien concebidas, excelentes remates, desconcierto y concierto. Y vamos con el partido.

LA LUCHA DEL RATON CON EL GATO :—: :—: :—: :—: —

Esto semejó el primer tiempo del amistoso Gimnástica - Maestranza. Nos queda por aclarar que el "gato" estaba encarnado por los forasteros y el "ratón", para nuestra desgracia, por los locales. ¡Figúrense la impotencia del "once" burgalés!.

El dominio de los logroñeses fué abrumador. Oscar se plantó en el centro del campo y se erigió en dueño y señor de la situación. Nuestra media, como línea, no exisitó. Zapata, suelto totalmente, engarzaba en suave trenzado con su medio centro, y lanzaba una y otra vez a sus compañeros de línea. Los extremos—Divino, en vena de aciertos, y Emilio muy suelto, por ese afán de Murillo de irse hacia el centro—también sirvieron abundantes balones. Y así, llegó el primer gol marcado por Bequiristain a los 14 minutos, al aprovechar una indecisión de nuestra defensa. Zapata, a los veinte, tras burlar a cuantos jugadores quiso, volvió a marcar; Oscar, a los 23, al ejecutar un penalty, llevó el 3 al marcador "maestrante".

Un cero desolador lucía en el casillero local. Un cero rotundo que pregonaba la ineficacia de nuestro ariete que, pese a su voluntad—hay que reconocerle en esta ocasión esta virtud—falló lo infalable y quebró la unidad de la línea atacante, pues de su función de nexo de unión entre ambas alas quedó desdibujado y en el tiro a gol estuvo más desafortunado que nunca. Malón era el único que se mantenía firme en la delantera y Malón fué el que de soberbio remate de cabeza a la salida de un córner sacado de cabeza, llevó el 1 al marcador gimnástico, cuando faltaba un minuto para finalizar la primera parte.

CAMBIO DE DECORACION

Comenzó la segunda parte, con cambios en ambos bandos. Sierra era sustituido por Echarri y Llano por Arana, en el conjunto "aviador". La Gimnástica también modificó sus líneas: Carmelo suplió a Astorbiza, Murillo pasó al centro y Barrios al ala izquierda.

Ahora el viento—un factor interesantísimo en esta tarde de aire huracanado—estaba a favor de los gimnásticos. Carmelo sujetó y neutralizó totalmente a Zapata y Divino—el ala más peligrosa de la delantera adversaria—, Murillo empujaba; Rafael — que al principio pasó desapercibido—comenzó a entrar en juego. Bajaba por balones, mantuvo un gran pugilato con Oscar del que salió airoso y venció al saber rasear el balón. Consecuencias: la mutación observada fué total. El Maestranza se eclipsó, se hundió como equipo; la Gimnástica erigióse en dueña absoluta y se volcó sobre el área forastera, de la que ya no habría de salir más que en contadas ocasiones.

INEFICACIA Y FALTA DE PUNTERIA :—: :—: :—: :—:

El dominio que llegaron a ejercer los locales superó al que antes hubieran de soportar. Fué tan abrumadora su presión como grande su ineficacia y falta de puntería. ¡Lo que ya es decir!. Unicamente Malón consiguió inquietar al meta logroñés, con aquellos pases que dejó a Basabe y que éste no acertó a llevar a las mallas, aunque hemos de reconocer la potencia de sus tiros. Aguilar volvió a fallar incomprensiblemente, igual que Carro, muchacho éste que no logra hacerse con la responsabilidad que supone el tirar a gol.

Fué por eso, por esa ineficacia de unos e imprecisión en el tiro de otros, por lo que la presión apuntada no tuvo resultados prácticos. Y tardó en reflejarse en el marcador. Tiros altos, disparos que se estrellan contra los largueros, en seis o siete ocasiones, creemos; un gol, logrado de penalty, por Basabe que se anula. El segundo tanto válido no se marca hasta los 18 minutos. En una "melée" en que sólo se ven jugadores ante el marco, el balón, al parecer traspasó la línea de gol y éste fué concedido. Casi seguidamente un defensa forastero incurre en penalty y Malón, esta vez, machaca el tanto. Es el empate.

El meta logroñés es obligado a intervenir repetidas veces; pero no logra batírsele hasta el minuto 36, en que Malón a la salida de un córner y entre un racimo de jugadores establece el resultado definitivo de un encuentro que tuvo poco de bueno y mucho de malo.

LA GIMNASTICA

La seguimos encontrado los mismos defectos de toda la temporada. Hallamos en el equipo falta de consistencia, de ensamblaje, de unidad. ¡Que no hay conjuno! si lo quieren sintetizado y dicho sin eufemismos.

El pasado jueves nos encontramos con Cabañas inseguro, al que cabe imputarle el segundo gol.

Y una defensa que no llegó a compenetrarse. La magnífica colocación de Valle y el buen toque de Arcocha no se complementan. Al menos por ahora.

En la media, Carmelo, en sus 45 minutos de juego, fué el más destacado. Sujetó y mantuvo a raya a Divino y Zapata, los dos elementos más peligrosos de la delantera contraria. Murillo estuvo discreto en el puesto de medio centro y Barrios no pudo con el Oscar espléndido de la primera parte, lo cual no nos extraña. Astobiza tuvo un principio prometedor para acabar descentrado. Bien es cierto que le correspondió cubrir a los mejores jugadores del bando "maestrante".

Malón destacó en la delantera por encima de todos. ¡Aquéllos sus remates de cabeza que valieron dos goles!. Esto que solo hubiera hecho ya le acreditan como un gran delantero, pues esto se es al mostrarse eficaz rematador. Basabe estuvo bien, aunque no precisó sus potentísimos tiros. Aguilar parece atravesar una baja forma que esperamos sea momentánea. Estuvo desafortunado y falló goles que en otra ocasión jamás se le hubieran escapado. Carro fué con Aguilar el más bajo del ataque y al igual que el anterior desaprovechó excelentes ocasiones de marcar.

Creemos que un partido no es suficiente para calibrar la clase exacta de ningún jugador de fútbol. Vaya esta afirmación antes de emitir juicio sobre Rafael. Su fino juego no encontró sitio en la primera parte; sin embargo, en la segunda dejó entrever cierta calidad en su modo de hacer dentro del campo. Baja bien el balón, sabe desmarcar al compañero y pasar a tiempo. Esperemos nuevas ocasiones para juzgarle con mayores elementos de juicio.

EL MAESTRANZA

Es un conjunto bastante apañadito. Hay buena trabazón en sus líneas y un toque e intuición muy estimables Sus mejores elementos radican en el centro de la media y en el ala izquierda de la delantera.

ALINEACIONES

Maestranza: Sierra (Echarri); Asin Llanos, (Arana); Sánchez, Oscar, Iguacel; Emilio, Bequiristain, Ga..., Zapata y Divino.

Gimnástica: Cabañas; Arcocha, Valle; Astobiza (Carmelo), Barrios, Murillo; Carró, Rafael, Aguilar, Malon y Basabe.

Debutó en su función de árbitro, el colegiado local, señor Larra. Timido y nervioso al principio, supo imponerse y mostrarse enérgico después. Tuvo sus fallos—¿quién lo duda?—; pero en general llevó acertadamente el encuentro.

A los 26 minutos del segundo tiempo se retiró del campo Iguacel que sufrió un encontronazo con Carro y a los 37, Basabe, que chocó violentamente con Oscar.

ARQUERO

Agustín Moreno

Propietario de la Cerámica Artística de Limpias (Santander) ofrece a todos los mayoristas, detallistas y público en general, todos sus productos fabricados en la misma, de gran admiración y presentación.

Grandes almacenes

de loza, vajilla, cerámica, cristal y alfarería en general, especialidad en cazuelas catalanas y zamoranas.

Moneda, 19. BURGOS

El ALAVES, campeón de la Copa Federación

En el Estadio Metropolitano se jugó el pasado jueves, la final de la Copa Federación entre el Deportivo Alavés y el Sueca F. C., venciendo el primero por 3-2.

El tiempo reglamentario terminó con empate a un tanto. En la prórroga el Alavés consiguió dos nuevos goles y el Sueca, uno, con lo que el encuentro términó con el resultado de tres tantos a dos, favorable a los vitorianos.

Los goles del Alavés fueron conseguidos todos ellos por Méndez.

Tiro de pichón

¿Que hacía frío...? Sí, señor; mucho frío; pero ¿qué es eso para la buena afición?

El día del Corpus Christi fué un acontecimiento, un éxito para los organizadores del Tiro de Pichón. El campo de Vista Alegre se vió como nunca; varios miles de personas acudieron a presenciar el bello deporte; señoras respetables, preciosas muchachitas y un número muy considerable de cazadores que, aguantando el tiempo malo, disfrutaron y gozaron viendo las proezas de los grandes escopeteros.

El campo, admirablemente preparado, con sus cinco máquinas y aparato automático de suelta, no pudo estar mejor.

Para "abrir boca", primeramente, se hizo una tirada al plato, en la que tomaron parte 25 escopetas, resultando vencedores lòs señores siguientes:

Primer premio, don Venancio Guerra, de Santeelices; segundo premio, don Donato Pardo, de Burgos, y tercer premio, don Federico Urraca, de Burgos.

A continuación llegó la tirada grande, la que todos, tiradores y público esperaban con ansiedad. Desde hace muchos años no se celebraba en esta ciudad una tirada formal de "pichón".

A esta se inscribieron, así mismo, 25 escopetas, entre ellas varias de forasteròs que a tal fin llegaron a Burgos.

La lucha fué realmente emocionante, se tiró muy bien; se veía grandes deseos de salir "campeones" y entrenarse para las tiradas de Julio.

En esta rueda, salieron vencedores:

Primer premio, don Rafael Murga, de Burgos. Copa donada por don Venancio Guerra y un buen piquillo en metálico.

Segundo premio, don Fernando Caballero, de Burgos. Copa de la Sociedad de Cazadores y el tanto por ciento de la inscripción.

Tercer premio, don Luis Aparicio, de Burgos. Copa donada por un buen burgalés, muy aficionado al deporte y un tanto por ciento de la Inscripción.

Como final de fiesta se hizo otra rueda de platos, a la que se inscribieron 18 escopetas, tomando parte en ella dos distinguidas damas, que demostraron gran pericia en el deporte y a las que seguramente San Humberto bendito, patrón de los cazadores, dará su premio por saber honrar tan merecidamente a la afición.

En esta última tirada, resultó vencedor, con el primer premio, don José Ramón de Pablo y con el segundo, don Pedro Sevilla, ambos de Burgos.

En resumen, una fiesta hermosa que llevará cada día más público al Campo de Tiro, animando a los grandes escopeteros para las tiradas de los días 12, 13 y 14 de Julio, que en homenaje al Excmo. señor Capitán Generas de esta región se celebrarán en la Gran semana Deportiva.

Enhorabuena a la Sociedad de Cazadores y Pescadores de Burgos por su acierto y les deseamos no les falte entusiasmo para proseguir y hacer que en nuestra ciudad nunca falten espectáculos de esta índole que, desgraciadamente, iban ya olvidándose en esta capital.

La primera vuelta ciclista a Burgos se celebrará los días 9, 10, 11 y 12 de Julio

Los premios establecidos se acercan a quince mil pesetas

Coincidiendo con las próximas fiestas con motivo del gran Certamen Deportivo organizado en honor del Excmo. Sr. capitán general de la 6.ª región militar, teniente general Yagüe se celebrará, organizada por la "Voz de Castilla" y Club Ciclista Burgalés, la "I Vuelta Ciclista a Burgos" en cuatro etapas, denominada Gran Premio Casa Vicán.

El Reglamento de la prueba establece.

La carrera será de las denominadas por Invitación, y los corredores deberán solicitar su inscripción, de palabra o por escrito a los organizadores, en el más breve plazo, a los cuales se les contestará comunicándoles la admisión o denegación de su solicitud. Los corredores deberán encontrarse en posesión de la U. V. E. del corriente año.

El recorrido de la 1.ª Vuelta Ciclista a Burgos comprende 678 kilómetros, cuyo itinerario es el siguiente:

Primera Etapa.—Día 9 de Julio.— Burgos, Castrojeriz, Pampliega, Lerma, ...s de Esgueva, Roa, Berlangas de Roa, Aranda de Duero, 165 km.

Segunda Etapa.—Día 10 de Julio.— Aranda de Duero, Caleruega, Santo Domigo de Silos, Salas de los Infantes, (Control), Burgos, Briviesca, (Control), Miranda de Ebro, 195 km.

Tercera Etapa.—Día 11 de Julio.— Miranda de Ebro, Pancorbo, Frías, Trespaderne, Medina de Pomar, (Con... Espinosa de los Monteros, Villarcayo. 145 km.

Cuarta Etapa.—Día 12 de Julio.— Villarcayo, Valdenoceda, Dobo, Cubanera, Sedano, Masa, Villadiego, (Control), Melgar de Fernamental, Burgos. 173 km.

El precintaje de las bicicletas se efectuará el día 8, en la mañana y tarde, en el domicilio del Club Ciclista Burgalés, donde se entregará al corredor el dorsal y chapa correspondiente, así como un Reglamento.

La inscripción de los corredores queda abierta desde la publicación del presente Reglamento, y como los participantes de la I Vuelta Ciclista a Burgos ha de componerse de un número limitado, es conveniente cursar las inscripciones inmediatamente, para realizar la correspondiente clasificación y selección de categorías.

Los organizadores no aceptan la responsabilidad de ningún accidente del que pudieran ser causa o víctima los corredores, como tampoco se hacen solidarios de los gastos que pudieran efectuar éstos ni de las deudas que pudieran contraer durante la carrera.

Los organizadores se reservan el derecho, previa autorización de la UVE de suspender o aplazar la carrera, si circunstancias de tiempo o fortuitas lo hicieran necesario, sin haber lugar a reclamación. Igualmente, y con la misma autorización, el de modificar el presente Reglamento. Toda modificación se hará constar en la hoja de salida, por la que se les enterará a los corredores.

Desempeñará el cargo de Juez-Arbitro, don Ricardo López Dóriga, presidente del Comité Regional núm. 6 de la U. V. E., Comisario General, don Gregorio González, delegado Provincial de la U.V.E.; secretario, don Donaciano Bueno y juez, de llegadas, don José Mata Villanueva.

EN LA I VUELTA CICLISTA A BURGOS SE DISPUTARAN LOS SIGUIENTES PREMIOS

Clasificación general.

1.º, 3.000 pesetas; 2.º, 2.000 ptas; 3.º, 1.500; 4.º, 1.000; 5.º, 750; 6.º 500; 7.º 400; 8.º 350; 9.º, 300; 10.º, 275; 11.º, 250 y 12.º, 200.

Clasificación de terceras y cuartas categorías (independientes):

1.º, 500 ptas.; 2.º 400; 3.º 300; 4.º 200 y 5.º 100.

Clasificación para corredores locales y provinciales:

1.º 400 pesetas; 2.º 300; 3.º, 200, y 4.º, 100.

Clasificación para corredores militares:

1.º 100 pesetas; 2.º, 75 y 3.º, 50.

Clasificación Premio de la Montaña.—1.º 300 pesetas y 2.º 200.

Clasificación general por etapas. — 1.º 150 pesetas; 2.º, 100 y 3.º, 50.

Clasificación por etapas para terceras y cuartas (independientes).— 1.º, 75 pesetas y 2.º, 50.

A todos los corredores se les destinará y tendrán derecho en concepto de dietas, la cantidad de CINCUENTA pesetas diarias, a cada uno, independientemente de los premios que consigan. Las etapas no terminadas no dan derecho a dieta.

Con el fin de dar las máximas facilidades a los corredores, el Comité organizador de la prueba, procurará facilitarles alojamiento en los finales de etapa y en perfectas condiciones, a un precio que no sea superior al importe de las dietas, entendiéndose que los organizadores no corren con los gastos de dicho alojamiento, ya que ... se destinan las dietas correspondientes.

Tendrán derecho a los premios de clasificación general, todos los corredores de inferior categoría de acuerdo con el orden de llegada, y los corredores locales y provinciales a los premios de todas las categorías superiores de acuerdo con su clasificación.

El presente extracto del Reglamento, se atendrá a todo el articulado del Reglamento general.

Joe Louis continúa en posesión del título mundial de boxeo

En el octavo asalto dejó fuera de combate a Billy Conn

Ha percibido más de seis millones de pts. por este combate

Con una concurrencia extraordinaria —más de 70.000 espectadores— se ha celebrado en el Yankee Stadium, de Nueva York. El local es abierto y al mismo acudieron los espectadores con abrigo y paraguas, ya que el tiempo era inseguro.

El pesaje ha dado el siguiente resultado: Joe Louis, 207 libras (unos 93 kilos); Billy Conn, 182 libras (unos 81 kilos).

La pelea fué entretenida y emocionante. En los primeros asaltos se mantuvo equilibrada y Billy Conn llegó bien, con golpes contundentes, al cuerpo y cara del campeón. Este se mostró algo reservado y boxeó más bien a la contra, hasta que llegó el octavo asalto, en que desencadenó la ofensiva que, al parecer había estado concibiendo a lo largo del combate.

Ambos púgiles salieron en este asalto más lentos que en los anteriores. Se entregaron a un cambio de golpes y enseguida Joe Louis colocó un enorme derechazo en el mentón de Billy Conn, al que siguió atacando con series de derechas e izquierdas a la cabeza. Rápida y fuertemente metió su derecha al ojo de Conn, quien comenzó a sangrar por un pómulo. Otros dos potentes derechazos seguidos del tremendo izquierdazo de Joe acabaron con la resistencia del "challenger" y dieron la victoria por fuera de combate al "bombardero de Detroit".

El fuera de combate se produjo a los dos minutos y diecinueve segundos del octavo asalto. La pelea estaba concertada a quince.

Los ingresos se calculan en varios millones de pesetas.

BILLY CONN ABANDONA EL BOXEO :—: :—: :—: :—:

Después del combate el púgil derrotado, Billy Conn, ha anunciado en su vestuario que está resuelto a abandonar definitivamente el pugilismo.

Billy Conn se ha mostrado muy desilusionado por su actuación.

LA R.K.O. PROYECTARA EL COMBATE EN ESPAÑA :—:

La productora cinematográfica norteamericana R.K.O. Pictures, con el debido permiso de las autoridades competentes, proyectará la película, recogida en su totalidad y con todas sus incidencias por la citada Casa.

LO QUE HAN PERCIBIDO LOS PUGILES :—:—:—: :—: :—:

Joe Louis ha percibido por este combate más de seis millones de pesetas. Billy Conn recibirá la mitad de la cantidad que haya correspondido al campeón.

LOZA Y CRISTAL

Industrias Giménez Cuende, S. A.

Pone en conocimiento de los comerciantes de esto ramo en la provincia, que pueden ver muestras y solicitar precios

Fabricación propia de toda clase de cristales en extra-blanco y en color

Despacho inmediato de recetas de los Srs. Oculistas

OPTICA INTERNACIONAL

Calle de VITORIA, 33, 1.er piso

(Al lado de la farmacia Militar)

La carrera de mañana

Se ha variado el itinerario

El Club Ciclista Burgalés ha organizado para el próximo domingo una importante carrera reservada para los terceras y cuartas categorías, que servirá al mismo tiempo de entrenamiento a los ases locales que intervendrán en la próxima vuelta ciclista a la provincia de Burgos.

Debido a hallarse en malas condicions el piso de varias carreteras, por donde había de transcurrir esta prueba, se ha tenido que variar a última hora el recorrido de la misma, que ha quedado señalado de esta forma: Burgos - Briviesca - Poza - Masa-Burgos (132 kilómetros en total).

Con los más destacados ciclistas burgaleses competirán mañana otros excelentes corredores de Valladolid y Vitoria, pues se esperan aún más inscripciones que añadir a la lista de los que han formalizado su participación y que son los siguientes:

Luis Velasco, Dionisio Santaolalla, Teódulo Fuentes, Cándido y Francisco Ayala, Mauricio Pérez, Braulio Hernando y Amado Vicario, todos de Burgos y Angel y Félix Alonso, Pedro San José, José María Aragón, José L. Labrador y Bonifacio Arribas, de Valladolid.

La prueba dará comienzo a las ocho y media de la mañana, partiendo los corredores del domicilio social del Club y el regreso lo efectuarán, aproximadamente a la una del mediodía. La meta de llegada estará establecida en la carretera de Santander, frante al matadero.

Enfermedades de los ojos

El Médico-Oculista don Ricardo Catalá, establecido en Valencia, Pintor Abril 21, recibirá a sus enfermos en Burgos Hotel AVILA los día 25, 26, 27, 28, 29 y 30 de Junio.

PELOTA

Cuatro grandes partidos, para mañana domingo

Mañana va a ser un día señalado en el ambiente pelotístico local. Cuatro partidos, a cual más interesante, verán los que allí se den cita, y con la "novedad" de admirar a un jugador del que nos hablan y no acaban, y al que señalan como la futura atracción.

Y vamos a anunciar los partidos que se van a jugar. En primer lugar, como siempre, los noveles Gutiérrez y Rodríguez medirán sus fuerzas contra Medel y Pérez.

En segundo lugar, Díaz e Iruretagoyena, se las entenderán con Ansa y el fornizo Azpiazu.

Y, ahora viene lo bueno, Lasa y Roldán han desafiado nada menos que a Iruretagoyena II, a quien acompañará Iturbe.

En cuarto lugar, reaparece el mejor zaguero. Hablamos de Beristain, acompañado por Barco, para luchar contra Alejo y Echenique, lucha que promete ser interesantísima, al menos si los cuatro pelotaris desarrollan su labor peculiar.

LOS EXPERTOS

prefieren con fundamento la

BICICICLETA B. H.

seguros de encontrar satisfacción completa cualquiera que sea el uso a que la destinen, por su solidez, suavidad y elegancia

COMERCIAL VELO MOTO

Vitoria 13 y Héroes del Alcázar 1 - BURGOS

Diario de Burgos

Los periodistas españoles rinden un homenaje de gratitud a GUILLEN SALAYA

Madrid.—Los periodistas y empresarios han tributado hoy un homenaje a Francisco Guillén Salaya, reuniéndose con él en un almuerzo. Ofreció el agasajo el presidente de la Asociación de la Prensa de Valencia; después de unas breves palabras del secretario de la Asociación de la Prensa de Madrid, Luego, el presidente de la Asociación de la Prensa, de Madrid, y de la Federación de Asociaciones de la Prensa de España, don José María Alfaro, pronunció un brillantísimo discurso, que fué muy aplaudido y terminó con un abrazo al subjefe del Sindicato del Papel, Guillén Salaya, quien visiblemente emocionado dió las gracias y explicó el alcance social que la obra de la Caja de Seguros para periodistas significa.

Al acto asistieron varios directores generales y, como decimos, periodistas y empresarios de todas las provincias españolas. Antes del almuerzo y como parte integrante del homenaje, se ha celebrado en el templo parroquial de San Martín la bendición de la imagen de San Francisco de Sales, patrono de los periodistas. La imagen bendecida es obra del escultor Emilio Laínz. A este acto asistió el director general de Prensa, el presidente de la Asociación de Madrid, los de las de Barcelona, Zaragoza, Valencia y otras personalidades. El párroco de San Martín, después de la bendición de la imagen, pronunció unas palabras en torno a la figura de San Francisco de Salés y al sentido de apostolado que la misión periodística debe tener.

Por la tarde, en la Asociación de la Prensa se ha celebrado la entrega de una placa con la firma de todos los presidentes, dedicada a Guillén Salaya.—Cifra.

Aplazan indefinidamente sus reuniones los comités de la Liga y el Congreso indios

No han llegado a un acuerdo respecto a la propuesta británica

La detención del Pandit Nehru, que ya ha sido puesto en libertad, provoca incidentes y huelgas

Nueva Delhi.—Se asegura que la conversación que durante dos horas mantuvieron Sir Staford Cripps y Gandhi terminó en forma poco cordial, aplazándose la continuación de la entrevista de una manera indefinida en espera de las derivaciones que tenga la detención del Nehru.

Por otra parte, la huelga general ferroviaria que amenazaba con ser declarada en un futuro inmediato, ha quedado descartada después de tres días de acaloradas discusiones en el Consejo directivo de la Federación de Ferroviarios. Parece ser que el haber retirado el aviso de huelga para el próximo día 27, ha sido motivado por la delicada situación política de aprovisionamiento.—Efe.

PROTESTA

Bombay.—Como protesta contra la detención del Pandit Nehru cien mil obreros no se han presentado al trabajo, respondiendo así al llamamiento hecho por el Partido del Congreso.

CUNDE EL ESPIRITU DE REBELION :—: :—: :—: :—:

Londres.—Desde ayer, al saberse la noticia de la detención del Pandit Nehru, los ánimos se van caldeando rápidamente en la India y los últimos despachos recibidos indican que el espíritu de rebelión cunde por todos los territorios sobre los que tiene influencia el partido del Congreso.

Miembros del insimo acuden precipitadamente desde distintos sitios en auxilio del famoso jefe hindú. El comité ejecutivo del Congreso ha aplazado su decisión sobre el plan Wavell para la formación de un Gobierno interino y se cree que explotará gravemente el incidente Nehru porque ofrece una magnífica oportunidad para minar la posición de uno de los más poderosos príncipes reinantes.

EL CONGRESO Y LA LIGA NO LLEGAN A UN ACUERDO

Nueva Delhi.—Los Comités del Congreso y de la Liga musulmana han aplazado sus reuniones indefinidamente, sin llegar a un acuerdo sobre la propuesta británica para la formación de un gobierno interino en la India.—Efe

NEHRU EN LIBERTAD

Londres.—El Pandit Nehru ha sido puesto en libertad por las autoridades de Cachemira, según ha anunciado la radio de Nueva Delhi.—Efe

HUELGA DE LOS TRANVIARIOS EN CALCUTA :-: :-:

Calcuta.— Los transportes públicos se han paralizado casi totalmente al declararse en huelga los tranviarios para protestar por la detención del Pandit Nehuru.—Efe.

OBSTACULOS EN LAS CALLES

Calcuta.— Los obreros que se han declarado en huelga para protestar por la detención de Nehru, han puesto obstáculos en algunas calles. Camiones de policía recorren las calles para impedir que se produzcan disturbios.—Efe.

Homenaje al P. Vitoria

Salamanca. — A última hora de la tarde se celebró en el paraninfo de la Universidad el acto conmemorativo de Francisco de Vitoria, en el que tomaron parte el catedrático de Derecho Internacional, don Camilo Barcia Retles y el profesor de la Universidad sueca de Psuala, Sundberg. Presidieron el obispo de la diócesis, el rector de la universidad y los gobernadores civil y militar de Salamanca. El paraninfo se encontraba magníficamente adornado y completamente abarrotado de público. Ocupaban asientos la totalidad del claustro universitario salmantino, con las clásicas mucetas y todas multicolores.

En primer lugar, y en medio de una gran ovación se levantó a hablar el catedrático don Camilo Barcia Trelles, quien pronunció una magnífica conferencia, en la que dijo que la doctrina de Francisco de Vitoria era tan actual en 1946 como lo había sido hace cuatro siglos, porque en orden al problema de la paz, la única solución posible era cimentarla sobre la tesis sentada por Francisco de Vitoria. Expuso ámpliamente las teorías vitorianas y se detuvo en la relección, en la cual Vitoria expuso las causas de la guerra, diferenciando la guerra justa y la guerra injusta. Como consecuencia de ello, dijo que al final de la guerra se imponía otra vez el restablecimiento del derecho, tanto si la guerra había sido justa como si había sido injusta. Añadió que "este restablecimiento del derecho no se había producido en la guerra del 14 al 18, ni en la que ha terminado en el año 45. A continuación se extendió en el examen de la carta de San Francisco, invocándola desde el punto de vista vitoriano. Hizo la crítica de ella y se detuvo en dos puntos principales: el derecho de veto y el problema de la seguridad. Dijo que la seguridad no vale por sí sóla, sino que exige un orden, y que el orden presupone justicia: a este respecto citó el ejemplo de la bomba atómica, de la cual dijo que lo peor no es la desintegración material del Mundo, sino su desintegración moral, porque el progreso técnico no ha sido acompañado del progreso moral. Siguió diciendo que sin la base moral sentada por Francisco de Vitoria, peligraba la paz futura y que aún se vivía en el Mundo en potencial estado de guerra. Continúa su conferencia examinando la doctrina de Francisco de Vitoria, y sus últimas palabras fueron acogidas con una gran ovación.

A continuación, el profesor Sundberg, disertó sobre "Vitoria y su influencia en Suecia". Después de justificar las razones del tema, que basó en tener Suecia una universidad católica, y haber sido un país donde las luchas protestantes alcanzaron gran escala, dijo que Vitoria había sido, hasta el presente, muy poco conocido en Suecia, y sólamente a través de los textos de Rogio y Puferdorf. Seguidamente el conferenciante cotejó los textos de Vitoria a través de Grocio, y afirmó que el insigne teólogo español era en todo superior al internacionalista holandés. Por último, se extendió en la imparcialidad de criterio mantenida siempre por Francisco de Vitoria, en una época histórica que exigía que todas las razones jurídicas estuviesen supeditadas al interés del emperador. Por eso —dijo— la libertad siempre ha prosperado en España. Terminó manifestando que en la actualidad, en Suecia, en los medios internacionales, y en los medios juristas, existe una gran corriente favorable hacia Francisco de Vitoria, cuyos textos empiezan a conocerse ámpliamente en el país. Las palabras finales fueron subrayadas con una ovación prolongada. Terminado el acto, los asambleistas fueron invitados por el Distrito Español universitario de Salamanca a una cena, que tuvo lugar en el comedor universitario "Tito Blanco". Presidieron el rector, el gobernador civil, el presidente de "Universitas" y altas autoridades de las ciencias y de las Letras. Terminada la cena se cantó por todos los presentes el himno "Gaudeaumus Gitsus", que cantan desde el siglo XIII todas las universidades europeas. Por último, varios profesores y alumnos expresaron su agradecimiento hacia Salamanca, que tan gratamente se ha comportado con ellos.—Cifra.

ellos.—Cifra.

El embajador argentino en París conferencia con Molotov

La entrevista se desarrolló en un ambiente de gran cordialidad

París.—El embajador de la República Argentina en esta capital, Leguizamón Condal, celebró anoche una entrevista con el ministro de Asuntos Exteriores soviético, Molotov, según anuncia la Agencia United Press. La conferencia duró media hora y se celebró en la embajada soviética.

Al terminar, el embajador argentino manifestó que la entrevista se celebró en un ambiente de gran cordialidad.

Cada día una cosa curiosa

Para olvidar un desengaño amoroso un joven inglés ha comprado una isla

SOLO LE VALIO 120.000 PESETAS

Londres.— E. D. Sparkes, de 28 años de edad, ha comprado la isla de "Callo de los extranjeros", en las Bahamas por 120.000 pesetas. Ha declarado que compró la isla para "olvidar un desgraciado amor".—Efe.

Anders dice que seguirá la lucha por la libertad e independencia de Polonia

Ha llegado a Inglaterra el primer contingente de soldados polacos, procedente de Italia

Liverpool.—A bordo del buque "Mauritania" ha llegado el primer contingente de soldados polacos de las formaciones del general Anders, procedentes de Italia.

Lo constituyen unos cuatro mil quinientos hombres que serán trasladados a campos emplazados en distintos lugares de Inglaterra.—Efe

"CONTINUAREMOS LA LUCHA POR LA LIBERTAD DE POLONIA" :—: :—: :—: :—: :—:

Jerusalén.—El general Vladislaw Anders, jefe de las tropas polacas, ha llegado a esta capital por vía aérea. Un vez que hubo aterrizado el avión en que viajaba, el general Anders manifestó: "Continuaremos la lucha por la libertad e independencia de Polonia, incluyendo a Vilna y Lwow".

DECLARACION DE LOS SOLDADOS DEL II CUERPO :—:

Roma.—Con ocasión del "Día del soldado del II Cuerpo", todos los soldados presentaron la siguiente declaración que firmó en su nombre el general Anders: "La nación polaca no recobró nunca la libertad por la cual empezó la lucha en 1939 contra la coalición de dos totalitarismos: El de la Alemania hitleriana y de la Rusia Soviética. El Mundo entero sabe que Polonia se encuentra actualmente bajo la dura ocupación rusa. El Mundo entero sabe que Polonia es hoy gobernada por obedientes servidores de Moscú que no tienen nada de común con la nación polaca. Los fines de la última guerra no han sido conseguidos: No existe una Polonia libre y por esto nosotros no dejaremos de luchar por nuestros justos derechos. Somos soldados y permaneceremos fieles a nuestro juramento y nadie salvo el presidente de la República polaca y el legal Gobierno polaco de Londres, puede decirnos dónde está nuestro puesto para cumplir con nuestro deber de soldados. En esta lucha por Polonia no hay entre nosotros personas de más o menos mérito. Todos somos iguales, nuestros compañeros de la campaña de Septiembre de 1939; los soldados del Ejército clandestino; la masa de expatriados polacos y nosotros, que hemos luchado bajo el mando británico y norteamericano. Por esto también exigimos que se nos mantengan los plenos derechos de combatientes, tan merecidos, para nuestros compañeros de Septiembre de 1939 y los del ejército clandestino. No dejaremos de luchar por los derechos de la población civil polaca, que en las actuales condiciones no puede volver aún al país y que no es tratada de acuerdo con el espíritu del pacto y de la amistad. Juramos seguir luchando por la libertad de Polonia independientemente a las condiciones en las que nos sea dado vivir y actuar".—Efe

POR LO VISTO, RUSIA LES BASTA :—: :—: :—: :—: :—:

Washigton.—El Gobierno de Varsovia no está interesado ya en la obtención del préstamo norteamericano de noventa millones de dólares debido a que la URSS va a ampliar su programa de créditos a los polacos, según ha manifestado Lange, el delegado de Polonia en el Consejo de Seguridad, quien agregó que su país ha firmado un acuerdo con Rusia por el cual Polonia obtendrá lo siguiente:

Primero.—Cancelación de todas las deudas con Rusia para la reorganización del Ejército.

Segundo.—Nuevos créditos para el armamento de las fuerzas militares polacas.

Tercero.—Una cuenta de créditos abierta en oro y moneda extranjera, para que los polacos la utilicen en el mercado internacional, con destino a la adquisición de materiales y suministro para la reconstruccin del país

Cuarto.—Reposición de las pérdidas en oro producidas por la guerra.

Lange agregó que no podía facilitar el importe total de este acuerdo pero que era considerablemente superior a los noventa millones de dólares ofrecidos por los Estados Unidos.

SE DICE QUE RUSIA HA ENTREGADO A ARGENTINA MERCANCIAS RECIBIDAS MERCED A LA LEY DE PRESTAMOS Y ARRIENDOS :—: :—: :—:

Washington.—El Departamento de Estado norteamericano, según personas allegadas al mismo, ha pedido al embajador de Estados Unidos en Moscú que le informe respecto a las versiones circuladas en el sentido de que Rusia ha vendido o ha enviado a la Argentina mercaderías recibidas por la URSS de acuerdo con el plan de préstamos y arriendos, o que ha cambiado con el citado país maquinaria por productos agrícolas.—Efe

Primera misa de un monje en el Corpus cartujano

(Viene de primera página)

tributo de afecto al diputado que un día abandonó el gobierno de la provincia vizcaína para concentrarse en la gestión más difícil: la salvación del alma.

Todo está ya dispuesto. La preciosa casulla, bordada en oro por las Adoratrices de Madrid y regalada por su hermano Juan Cruz, allá, sobre el atril del Evangelio, para que corone los ornamentos sacerdotales en la primera misa. Y el cáliz valiosísimo, preciada joya que en los talleres de Granda sus padres adquirieron con el supremo afán de que el P. Luis María consumara el Santo Sacrificio de la Misa, por vez primera. Y otro, no menos bello, en que la Diputación de Vizcaya, ha querido ofrendar a su diputado una reproducción de la pieza histórica que donó Carlos II un día al Monasterio de Ujué: bellísima obra de arte con esmaltes de Nuestra Señora de Begoña, el escudo de Vizcaya, los atributos de la Pasión, las imágenes del Salvador, San Bruno y los cuatro Evangelistas y sentida dedicatoria...

Y el rito cartujano, comienza. Allá, a la entrada, tras el coro de Hermanos, han quedado las damas y los niños, sobrinos y primos del misacantano. La regla cartujana, austera e inflexible, establece que cuando los monjes están en la iglesia, se considere ésta clausura y no puedan pasar señoras. Y en los sillones del coro, se sitúan el feliz padre del nuevo sacerdote su hermano y demás familiares varones; junto a ellos, el presidente de la Diputación bilbaína, don José Luis Goyoaga; vicepresidente, don Gabriel Laiseca; diputados, don Gabriel Chávarri, don Julio Serrano, don Fernando Olenga y don Francisco Igartúa y secretario de la Corporación, en funciones, don José Luis Estecha... Los íntimos burgaleses --entre ellos, don Rafael Dorao y el señor marqués de Puente Pelayo-- y dos periodistas: el consejero-delegado de "La Gaceta del Norte", don Antonio González, feliz autor de las "Estampas cartujanas" y mensajero también de la Cofradía de Nuestra Señora de Begoña, como su hermano mayor; y el que esto escribe.

La Liturgia, impresionante en el Real Monasterio, desgrana sus primeros cánticos festivos. Es el Corpus cartujano que comienza. Por vez primera quizá en los fastos de Miraflores, no es el Prior, quien se reviste de pontifical. Su corazón, paterno, ha cedido las prerrogativas que le corresponden, al nuevo ministro de Dios, quien, con los ornamentos sagrados, asciende hasta el expositor y toma el Santísimo en sus manos, recién ungidas.

Entonces comienza la magna ceremonia, de inolvidable sabor místico y de dulcísimo eco en las almas. Tres monjes, portadores de artística Cruz y cirios, encabezan una comitiva que asemeja mucho la que en la ciudad a aquella hora recorre triunfal las calles. Pero, sin embargo, por los claustros del cenobio desgarra las almas en arrobadores acentos que brotan a los labios haciéndoles musitar, con inefable emoción, el Te-Deum y los motetes eucarísticos...

La procesión --coro de monjes, seguido por seglares portadores de hachas encendidas y cerrado por los Hermanos de Miraflores--, recorre todo el recinto, avanzando lentamente entre los claustros milenarios... La sonora voz del oficiante, emocionado pero lleno de entereza, inicia las estrofas, que todos los demás subrayan como con temor a turbar la paz de aquel santo recogimiento... Y, a veces, esos cánticos, son como susurros penitenciales, que elevan a Dios himnos de alabanza, con trémolos de perdón, plegaria por el Mundo y desagravio de sus maldades...

Cerca de una hora --de dulcísimo gozo espiritual, que hubiéramos deseado no concluyera-- duró el paso de la procesión por esos claustros indefinibles, saturados de paz y de ascetismo, de virtudes y de amor al prójimo... Y en el decurso del trayecto, a través de los ventanales por donde se filtraban los rayos del sol, aparecían las cruces severas evocando los monjes que reposan en sueño eterno...

A la vista de ese pequeño cementerio, ¡qué acento el del "Pange lingua" y qué vibración y resonancia el del "Tantum Ergo"!. Era la estampa clásica de quienes, ansiando la paz eterna, hallan en esta fugaz vida el camino mejor... Los monjes, esos monjes que alcanzan proyección quimérica, a fuer de humanos, cumpliendo un rito insuperablemente bello en esta mañana del fin de primavera...

Otra vez tornamos a la iglesia. Nuevos silencios sirven de prólogo a la solemnidad de una Misa conventual, que, también por merced, del P. Prior --este sabio y gentil P. Fray Agustín M.ª Hospital, Prelado y monje, ejemplo y rector filial de sus cartujos--, ha de oficiar el P. Luis María Arteche.

La misa reviste gran emoción. Para la Comunidad, para la familia, para el oficiante, cuya alma se ha preparado con un ayuno total en la víspera, para, así, unirse en el Santo Sacrificio, a la incruenta ofrenda que evoca el drama del Gólgota.

Junto al nuevo sacerdote, como presbítero asistente --y adrino eclesiástico--, actúa el vicario de la Comunidad, P. Martín Hernández; como diácono, el Padre Bernardo y a su lado, de subdiácono, el P. Procurador, Dom Pedro Landa.

Momento de indescriptible emoción el de la consagración, a cargo, por vez primera, del P. Luis María, promovido a la suma aristocracia espiritual del Ministerio Divino, después de haber renunciado a la del mundo. Pero más emotivo aún es el instante en que, tras la Comunidad, se acerca a las gradas del altar el padre del oficiante, seguido de familiares y diputados vizcaínos y amistades... El marqués de Buniel, en íntimo deliquio que una a padre e hijo, recibe la Sagrada Forma y dos lágrimas resbalan por su rostro cuando el nuevo sacerdote pronuncia las palabras rituales: "Corpus Domini Nostri..."

Superado el difícil momento, concluye el rito... El P. Luis María, se prosterna en las gradas del altar... El Corpus cartujano, en este año memorable, culmina una gloriosa efemérides en Miraflores, donde, en el curso de menos de un mes, dos nuevos monjes han ascendido las gradas del ara santa...

Y luego, en la intimidad de la Hospedería del Monasterio, el sacerdote que por vez primera ha dicho la Santa Misa, recibe el ósculo de paz de los familiares y representaciones vizcaínas... Para todos tiene el monje un emocionado recuerdo, para todos tiene Miraflores su generosidad habitual...

Antonio González, cuando la fiesta concluye, ofrenda al P. Arteche una Medalla de Nuestra Señora de Begoña, que aquél besa fervoroso, prometiendo que su imagen le acompañará hasta la tumba... A unos pasos, el feliz padre, decidido a que la inolvidable jornada sea toda una exaltación de amor y sentido religioso, ordena la entrega de donativos para los pobres de Burgos, para los de Buniel, para varias Comunidades religiosas... Aún deposita otro óbolo, munificiente y señorial, para el Real Monasterio, en cuyo seno su hijo ha encontrado el camino mejor para su vida...

Es singularmente bello el instante, que merecería quedar grabado en bronce cual épica hazaña... El caballero, tras el sacrosanto espaldarazo de ministro de Dios, abandona a los suyos, para recluirse en el coro... Es que allí, la Divina Majestad, se halla presente a la adoración... Y esto es lo primero...

Ayer, en tornaboda feliz, padres y deudos del monje departirían con éste en plática de sublime felicidad... Y, sin embargo, el día memorable en Miraflores, fué el Corpus y si en honor de Luis María Arteche, el venerable Prior había sido padre espiritual de bondades infinitas, de sumas delicadezas, para aquél nada contaba como esa gratitud inmensa, esa idea sin par de servir al Señor de los Señores, sin abandonarle un instante...

Y se fué... Bello broche final de esa incomparable estampa cartujana, que yo viví, el pasado jueves, en Miraflores... Difícil, muy difícil será para mí olvidar esta primera misa de un monje en el Corpus cartujano...

AYER CELEBRARON REUNION EXTRAOFICIAL LOS MINISTROS DE LAS CUATRO GRANDES POTENCIAS

Trataron sobre el problema de Trieste y acerca de la frontera italo-yugoeslava

París.—La principal tarea en la Conferencia de los ministros de Asuntos Exteriores de los cuatro grandes, es la discusión del problema de Trieste. Una vez que se llegue a un acuerdo en este asunto, se da como probable que los cuatro ministros decidirán convocar a los veintiún países a la conferencia de la paz para el día 15 de Julio.

En el programa de las discusiones de los ministros, figura como primer tema la petición de Grecia, de las islas del Dodecaneso.—Efe

LOS MINISTROS SE REUNEN EN SESION EXTRAORDINARIA :—: :—: :—: :—: :—:

París.—A las cuatro de la tarde (hora local) se reunieron los ministros de Asuntos Exteriores de las cuatro grandes potencias aliadas, en sesión extraoficial.—Efe.

ITALIA NO ACEPTARA QUE SE LES DESPOJE DE SUS COLONIAS :—: :—: :—: :—:

París.—En los círculos bien informados de esta capital se declara que el Gobierno italiano publicará probablemente una nota oficial en la que hará constar que no puede acertar ningún acuerdo de los ministros de Asuntos Exteriores que despeje a Italia de sus colonias Los motivos que alegará son que Italia, desde la firma del armisticio con los aliados, estuvo al lado de éstos y merece alguna consideración, además de ser imprescindibles para el abastecimiento de la metrópoli.—Efe.

CIRCULAN RUMORES DE QUE LA ESCUADRA ITALIANA SERIA HUNDIDA ANTES DE SOMETERLES A UN REPARTO :—: :—: :—: :—: :—:

París.—Italia está preparada y dispuesta a reducir su armada, pero cualquier división por los cuatro ministros de Asuntos Exteriores será considerada como injusta y promoverá ya fuerte antagonismo entre el público, según ha manifestado un funcionario de la delegación italiana.

Aunque descontando los rumores persistentes de que la armada sería hundida por sus propias tripulaciones antes que someterla a un reparto entre las Naciones Unidas, los técnicos han advertido el fuerte sentimiento que existe entre los miembros de la armada y el público y dicen que no pueden pronosticar qué reacción se produciría en el caso de decidirse una división equitativa.

POCO ENTUSIASMO ANTE EL ACUERDO LOGRADO SOBRE ITALIA :—: :—: :—: :—:

París.—Los periódicos franceses, en general, demuestran poco entusiasmo acerca del acuerdo alcanzado por los ministros de Asuntos Exteriores de los cuatro grandes sobre Italia.

El periódico radical "L'Aurore" escribe: "A pesar del acuerdo final alcanzado, una evidente hostilidad continúa entre la Unión Soviética y los anglosajones.—Efe

BIDAULT, OPTIMISTA

París.—El ministro de Asuntos Exteriores francés y primer ministro electo del nuevo Gabinete, Georges Bidault, ha dicho esta mañana: "La estrella de la esperanza ha aparecido en el cielo de la conferencia. Los delegados británicos y norteamericanos están animados de los mejores deseos y la delegación soviética participa de los mismos sentimientos. El portavoz ruso ha afirmado que su país ha enviado una delegación a París dispuesta a que no fracase la conferencia de los cuatro y a fijar una fecha a la de la paz.—Efe.

UNO DE LOS "MAS GRAVES PROBLEMAS" :—: :—: :—:

París.—En la reunión secreta celebrada esta tarde por los ministros de Asuntos Exteriores se ha examinado largamente la cuestión de Trieste y de la frontera de Italia con Yugoeslavia. Este es uno de los más graves problemas con que se enfrentan los cuatro grandes, que no han llegado a un acuerdo.—Efe.

MAÑANA HABRA OTRA SESION EXTRAOFICIAL :—:

París.—La reunión extraoficial de los ministros de Asuntos Exteriores ha terminado a las 6 y 40 minutos de la tarde.

Se cree que mañana celebrarán otra sesión extraoficial para seguir tratando de la cuestión de Trieste.

El ministro de Asuntos Exeriores soviético, Molotov, y su adjunto Vichynski, acudirán esta noche a una fiesta organizada en su honor por el secretario de Estado norteamericano, Byrnes, en el Hotel Maurice.—Efe.

LA BOLSA

Impresiones

Bilbao.—Poco negocio en la sesión de Bolsa de hoy y tendencia incierta. En el grupo bancario ha mejorado diez enteros su cotización anterior el Banco de España. En el grupo ferroviario, cede diez puntos Santander, ordinarias. En el eléctrico, pierde dos enteros Electra de Madrid; tres, Reunidas de Zaragoza; uno, Hidroeléctrica Española, Unión eléctrica madrileña e Iberduero, 5 por 100 y mejoran un entero Mengemor y cinco Iberduero novísimas. En el minero, pierde cuatro puntos minas del Rif y dos y medio Setolazar portador. En el naviero cede quince puntos general de Navegación; cuarenta cinco, naviera Aznar; cinco, Bilbaína y veinticinco la Vascongada. En el grupo metalúrgico pierde un entero Altos Hornos y gana diez, Cerrajería de Mondragón. Los demás valores contratados pasan sin variación.

Cotizaciones

Madrid.—Fondos Públicos. Interior 95, 95,50, 91, y 91,50; Exterior, 109,25; Amorizable, 4 por 107; 3 por 100; 100,25 y 100,50; 4 por 100 Mayo, 101,35 Octubre, 102,85; 3,5 por 100 1945, 96,25 de 1946, 96,50; Noviembre, 1942, 102; Tesoros Noviembre, 100; Marzo, 101; Cédulas Hipotecarias, 4 por 100, 101,50 106,35; 106,60; y 105,75; exentas, 112; Crédito local interprovincial, 103; id. lotes, 102,85.

Acciones.—Banco de España, 426; Hispano Americano, 394; H. Chorro, 278; Española 385; Duero ordinarias, 274; del 4 por 100, 265; Mengemor, 248; Eléctrica Madrileña, 128; Rif, 297; Duro Felguera, 236; Campsa, 204; Naval ordinarias, 81; Preferentes, 101; Fenix 1385; Metro, 376; Dragados 177; Tranvías de Madrid, 120; Altos Hornos, 183; Petroleos, 279; Explosivos, 369; Resinera, 267.

Obligaciones.— Duero 5 por 100, 107,50; Eléctrica madrileña, 1923, y 1926, 101,75; id. de 1930, 103; id. de 1934, 102; id. de 1941, 102; Teléfonicas, 106.

—o—

Bilbao.—Fondos Públicos: Interior 4 por 100, 1944, 91,50; Amortizable, 3,50 por 100, 1946, 96,15; id. Octubre, 102,50; Noviembre, 102.

Obligaciones. — Robla, 4 por 100, 99; Vascongados, 5 por 100; 104; Viesgo, 5 por 100, 103,50; Ibérica, 5 por 100 106; Duero, 5 por 100; 106,50; Basconia, 6 por 100 107,50; Siderúrgica 104,75.

Acciones. — Banco de Bilbao, 545; España, 457; Vizcaya, 515; y 513; Santander, ordinarias, 560; Vascongados, 975; Electra Madrid, 298; Reunidas de Zaragoza, 309; Eléctrica Viesgo, 311; Hidroeléctrica Española, 387; Mengemor, 250; Unión eléctrica madrileña, 128; Iberduero, 5 por 100, 269 id. novísimas, 880; Rif, 301; Setolazar, portador, 157,50; General de Navegación, 600; Aznar, 2,165; Bilbaina, 345; Vascongada, 385; Altos hornos, 182; Babcock, 541; Seguros Bilbao, 690; La Polar, 960; Ebro, 332; Azucarera de España, 156.—Cifra.

BANCO DE SANTANDER
Banca, Bolsa, Cambio
Caja de Ahorros
Espolón, 16.-Burgos

CONCESION DE AMNISTIA GENERAL EN ITALIA

Roma.—El Gobierno ha concedido una amnistía general.

Quedan comprendidos los fascistas y "colaboracionistas" que no desempeñaron altos cargos ni cometieron asesinatos o delitos graves y todos los detenidos entre el día en que fué firmado el armisticio con los aliados y el primero de Junio pasado. Los condenados a muerte por delitos políticos pasarán a la pena de cadena perpétua; estos últimos a 30 años de prisión y el resto verán disminuida su condena a la tercera parte. Quedan en libertad aquellos que estaban confinados por sus ideas políticas y los soldados que siguieron a Mussolini hasta el último momento. Los condenados por delitos comunes, quedarán en libertad siempre que la actual condena no exceda de cinco años de prisión. Quedan exceptuados los relacionados con la trata de blancas, la prostitución o la corrupción moral.—Efe.

EL ACUERDO SOBRE LOS TERMINOS DE PAZ HA OSCURECIDO LOS PRIMEROS DIAS DE LA REPUBLICA ITALIANA :-: :-: :-:

Roma.—Las noticias de París acerca de un posible desacuerdo aliado sobre los términos de paz para Italia, ha oscurecido los primeros días de la República y se espera una agria discusión cuando el actual Gobierno dimita automáticamente a mediados de la próxima semana.

El diario "Il Messaggero", pide al jefe del Gobierno, De Gasperi, que se niegue afirmar un tratado como el que está siendo preparado.

LA MARCA DEL GENUINO DDT
DDT Veligy DDT
NUEVA YORK BASILEA MANCHESTER

EGIPTO ha concedido asilo al Gran Mufti

(Viene de primera página)

automáticas cinco residencias en Egipto. "En alguna de las cuales puede encontrarse el Mufti", hasta que se encuentre una residencia definitiva para él. No puede acercarse a estos lugares quien no posea una autorización especial.

El semanario "Akhbar el Yom" publica hoy nuevos detalles de la entrevista del Mufti y el Rey Faruk. El Mufti llegó al palacio de Abdin en un taxímetro azul y al firmar en el registro puso inadvertidamente su nombre. Los funcionarios se lo advirtieron entonces al Rey Faruk quien llamó al Mufti a su estudio, donde conversaron por espacio de cuarenta minutos. El Mufti recordó que en la misma habitación le había concedido audiencia el Rey Fuad, padre del Rey Faruk. "No trabajé para ninguna potencia extranjera—dijo, el Mufti al monarca egipcio—trabajé para la independencia de Siria, Palestina, Líbano, Irak, Egipto y otros países árabes. No odio a los ingleses, no odio a los norteamericanos, ni siquiera odio a los judíos".

El Mufti salió, después de la audiencia, en un automóvil, de la casa real. El Rey Faruk llamó a los dignatarios palatinos y les dijo: "El Mufti es mi huésped". El primer ministro y el ministro de Asuntos Exteriores egipcios fueron convocados precipitadamente a Palacio y el Rey les informó que había ofrecido hospitalidad al Mufti, y el primer ministro Sidki Bajá, confirmó esta acción en nombre del Gobierno.—Efe.

Beirut.— El ministro del Interior del Líbano, Saeb Bey Salaam, ha declarado que varios terroristas judíos cruzaron clandestinamente la frontera de este país en días pasados, y que se han tomado las medidas oportunas para lograr su detención

Se afirma en esta capital que el ex-primer ministro del Iraq, Nuri Said Bajá, ha salido del incógnito de Bagdad para Angor, donde se encuentra el jefe del Gobierno libanés, que anoche celebró una larga conferencia con el presidente turco, Ismet Inonu.—Efe.

Farmacia

Vendesé la mejor situada de la provincia de Alava. Informará: Colegio Farmacéutico. VITORIA.