Diario de Burgos

Año LXVIII - N.º 20.462 - Martes 21 de Enero de 1958 - Apartado 46 - Teléfonos: Redacción, 1280; Administración, 2015 - 1,50 PESETAS

ARRESE, EN VALENCIA

Visitó las zonas damnificadas prometiendo la resolución de los problemas de la ciudad

Una comisión italiana visitará las Universidades laborales interesándose por su funcionamiento

Valencia. — A la una y media, en avión de Iberia, llegó al aeropuerto de Manises el ministro de la Vivienda, don José Luis Arrese, acompañado del director general de Arquitectura.

Fue recibido por el arzobispo, capitán general, gobernador civil, alcalde y restantes primeras autoridades valencianas.

Seguidamente marcharon a visitar los solares y obras de cimentación del futuro grupo de viviendas de Nuestra Señora de la Fuensanta, actualmente en construcción en la avenida de Castilla, y luego, el ministro y autoridades se trasladaron al Gobierno Civil.

VISITAS DEL SEÑOR ARRESE

Valencia. — El ministro de la Vivienda, acompañado de los directores generales de la Vivienda, Urbanismo y Arquitectura y autoridades locales ha visitado esta tarde los poblados marítimos. En primer lugar ha estado en el barrio de Santa Bárbara, donde se levantan 78 barracones, en los que hay acogidas 284 familias. El señor Arrese se interesó por sus problemas y contempló el funcionamiento de la instalación. Después, en el Cabañal hizo entrega oficial del mercado, dotado de tres naves, recientemen terminadas y por último visitó el Asilo hospital de Nuestra Señora del Carmen, donde apreció los daños que allí produjo la inundación, y la Lonja de pescado. A continuación marchó al Ayuntamiento, donde el alcalde, le dió la bienvenida a Valencia, y le agradeció su visita, tratando después del problema que el Turia plantea para la seguridad de la ciudad.

El ministro pronunció un discurso en el que, entre otras cosas, dijo que Valencia debe conjugar el estudio de este magno proyecto del Turia con los tres en el orden urbanístico tiene que resolver: el de su crecimiento, el de su circulación rápida y el de sus enlaces ferroviarios, ya que ninguna ocasión como ésta para quitar los doscientos sesenta y tres pasos a nivel que, como otras tantas guadañas, esconden la muerte en el término municipal de la ciudad. Dice que considera tan importante esto que está al habla con el ministro de Obras Públicas para aunar los trabajos de cada una de sus oficinas técnicas con el fin de que la solución que se eleve en su día al Gobierno no sea una fórmula que resuelva tal o cual aspecto del problema, sino todos ellos.

Terminado el discurso, el ministro visitó la exposición de proyectos para remediar los daños y para el futuro de la gran Valencia, pidiendo datos y explicaciones técnicas a los autores de los mismos.

Después, con el señor Gual Villalbí, alcalde y directores generales, pasó al despacho del alcalde, donde fue informado de todos los problemas que tiene planteados la ciudad.—Cifra.

DELEGACION ITALIANA

Madrid.— Invitados por el Servicio de Mutualidades Laborales del Ministerio de Trabajo, atendiendo una sugerencia de intercambio formulada por el Gobierno italiano, se encuentran en Madrid destacados profesores y técnicos representantes del Ministerio de Instrucción Pública, Asociaciones laborales y sindicales y de la industria de Italia, al objeto de visitar las Universidades laborales, por cuyo sistema de enseñanza y planes de funcionamiento existe en el extranjero especial interés.

SUIZA REHUSA TOMAR LA INICIATIVA PARA UNA REUNION DE "ALTO NIVEL" SEGUN LE HA PROPUESTO BULGANIN

Protesta por el olvido de la NATO respecto a los pueblos cautivos de Rusia

Berna (Suiza).—Suiza ha rechazado una sugerencia soviética para que dicho país neutralista tomase la iniciativa en relación con un llamamiento para una conferencia de "alto nivel" entre Este y Oeste, respondiendo a una nota de Bulganin.

SOLO "ACUSE DE RECIBO"

Washington. — El presidente Eisenhower, en una nueva y breve carta al mariscal Bulganin, ha puesto de relieve que aún se opone a una inmediata conferencia entre Oriente y Occidente.

La actual carta del presidente norteamericano es contestación a la de Bulganin del 8 de Enero, en la que el primer ministro soviético sugería la celebración de una conferencia de jefes de Estado dentro de los dos o tres meses próximos. Eisenhower ha acusado recibo de dicha carta pero manifiesta que no es necesaria ninguna respuesta más, ya que "había tratado las materias principales que contiene" en su contestación del 12 de Enero a la carta de Diciembre de Bulganin.

DECEPCION Y CARTA

Nueva York.—En una carta dirigida a los jefes de Gobierno de la Organización del Tratado del Atlántico Norte, la Asamblea de las naciones cautivas europeas, ha expresado su profunda decepción por haber omitido la NATO en su comunicado oficial sobre la reunión de París hacer mención de la situación de nueve países europeos por la Unión Soviética.

Recordando el papel secular de los países centroorientales contra la invasión asiática, dice que las naciones atlánticas no deben olvidar, en interés de su propia seguridad, que la línea de defensa está situada hoy en el pleno corazón de E[illegible] a continúa e intrépida [illegible] de las naciones [illegible] superar su [illegible] tiende el pu[illegible] Unión Sovi[illegible] ducente para el Occidente no proclamar en cada ocasión este derecho de las naciones oprimidas. La falta de acuerdo en hacerlo en la conferencia de París ha causado un efecto descorazonador entre los pueblos situados detrás del "telón de acero", situación de la cual el comunismo se aprovechará para preparar nuevas expansiones.

La carta hace constar también que tal política es contraria no solamente a los derechos de sus pueblos respectivos, sino también a los interese fundamentales del Mundo libre y expresa su esperanza de que los Gobiernos de la NATO encontraran pronto la oportunidad de proclamar que la libertad de las naciones cautivas es, junto con la reunificación de Alemania, la premisa básica de la paz y la seguridad europea.

RESPUESTA TURCA

Estambul.—El jefe del Gobierno ha indicado a la Unión Soviética que "actividades exteriores", han perjudicado, no sólo a las relaciones turco sirias, sino que amenazan también la seguridad de todo el Oriente Medio.

En respuesta a la carta de 22 de Noviembre de Bulganin en torno a las relaciones de Turquía con Siria, Menderes señala que Turquía no tiene problemas con sus vecinos.

Nueva Agencia de la Caja de Ahorros del Círculo

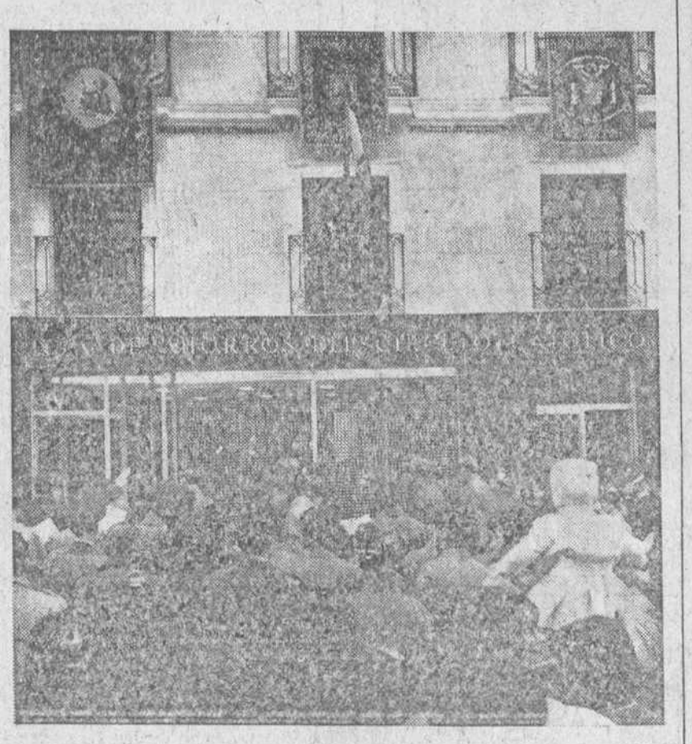

Bajo la presidencia del gobernador civil, señor Fernández-Victorio y con asistencia de otras autoridades y representaciones, se efectuó el domingo la bendición e inauguración de la nueva Agencia instalada en Briviesca por la Caja de Ahorros del Círculo Católico de Obreros, cuya sucursal puede dar idea la precedente "foto" captada durante la ceremonia inaugural.

Es aprobada la beatificación de la Fundadora de las Hermanitas de los Pobres

Los dos milagros examinados por la Congregación de Ritos, ocurrieron en Córdoba

Discurso del Papa sobre el servicio doméstico

Córdoba.—El pasado día 7, la Sagrada Congregación de Ritos, reunida en el Vaticano, bajo la presidencia de Su Santidad Pío XII, aprobó la propuesta para la beatificación de la Venerable María Teresa de Jesús Jornet e Ivars, fundadora de la Congregación de Hermanitas de los Ancianos Desamparados.

Para llevarse a cabo una beatificción se precisa haber sido realizados dos milagros, y se da la circunstancia de que los dos, que por mediación de la Beata se realizaron, lo fueron en esta provincia, en lugares próximos a Puente Genil, hace pocos años y con intervalo de dos entre cada uno de los referidos hechos prodigiosos.

La protagonista del primer milagro fue Encarnación Reyes Gutiérrez, de 54 años, natural de Granada, de estado casada y residente en la plaza de Santiago de Puente Genil. Desde primeros de Septiembre de 1949, sufría dicha mujer intensos dolores en la pierna izquierda. Una llaga se le extendió luego por toda la extremidad, sin que sintiera alivio por ninguna de las medicinas de las muchas que le recetaron los médicos. Ya casi perdidas las esperanzas de curación, puesto que la pierna adquirió un aspecto gangrenoso, el 15 de Marzo de 1950, fue la enferma visitada casualmente por dos Hermanitas de los Ancianos Desamparados, las cuales, horrorizadas ante al aspecto de la pierna, recomendaron a la paciente mucha confianza en su curación y le dejaron una estampa de su Madre fundadora para que la pasase por el miembro enfermo y se encomendase a ella. Así lo hizo, y ante su propio asombro, se vió completamente curada y sin sufrir ya más dolor ni molestia alguna.

En cuanto a la segunda prodigiosa curación, se realizó en la persona de María de la Encarnación Martín Molina, de 64 años, que padecía ulceraciones varicosas en las dos piernas, en particular en la derecha, que tenía rígida ya hacia nueve años. El 30 de Julio de 1952, la anciana se vió precisada a acompañar a un nieto suyo desde Granada a Campo Real (Córdoba), donde una hija suya llamada Virtudes, estaba casada con Joaquín Lara Jiménez, cuyo matrimonio vivía, el calidad de caseros, en el cortijo "La lágrima", propiedad del señor López Cubero. La anciana llegó en mal estado, pues incluso tuvo que ser ayudada a bajar del tren, y seguidamente cayó postrada en cama, con la pierna inflamada ya supurándole, así como quejándose de agudos dolores. Una pareja de Hermanitas de los Ancianos Desamparados, llegó al cortijo, en petición de limosnas. La hija de la enferma solicitó de las

(Pasa a última página)

Captura por los franceses de un barco yugoeslavo con armas para Argelia

Al protestar, Belgrado dice que la "mercancía" iba a Marruecos

Y Rabat que su destino "sería el Yemen"

Orán (Argelia).—Las autoridades francesas apresaron el domingo 150 toneladas de armas y municiones que iban a bordo del buque de carga yugoslavo "Slovenija", después de haberle interceptado las unidades navales francesas cuando bordeaban la costa argelina.

De fuente oficiosa marroquí se declara que el importante arsenal no iba destinado a los rebeldes argelinos, como cree el Gobierno de París, sino al Yemen.

El Gabinete francés ha indicado que el barco se encontraba en aguas territoriales argelinas.

Escoltada por navíos de guerra franceses fue conducida la embarcación hasta el puerto de Orán, siendo descargado el material, que incluía 95 toneladas de municion y 55 de armas de Infantería.—Efe.

INVENTARIO

Orán (Argelia).—Las autoridades galas han realizado ya el inventario de las 150 toneladas de material bélico apresado al buque yugoslavo "Slovenija". El citado inventario, arroja las siguientes cifras:

4.000 fusiles Mauser de fabricación alemana; 1.500 pistolas automáticas del 9, de fabricación checa; 1.000 pistolas ametralladoras, de fabricación alemana; 20 ametralladoras alemanas; 48 "Bazkookae"; 15 morteros del 81; 1.200.000 cartuchos para pistola; 998.000 cartuchos del 7,92, 330 bengalas; 100 espoletas; 6.000 bombas de mortero, calibre 81 y 2.000 proyectiles antitanques, sin carga.—Efe.

YUGOSLAVIA PIDE UNA EXPLICACION

París.—El Gobierno yugoslavo ha solicitado hoy del francés una "explicación por la apropiación de las armas que iban a bordo del buque de carga yugoslavo "Slovenija".

La Embajada yugoslava de esta capital ha informado que el embajador tenía instrucciones para conseguir una "explicación" del Gobierno de París.

El barco según dice la Embajada yugoslava, se encontraba, a unos 60 kilómetros fuera de la costa argelina, cuando dos barcos de la Armada francesa le detuvieron. Añadió que las armas se enviaban a Marruecos, "un Estado soberano e independiente".

FRANCIA NO PIENSA DEVOLVER EL CARGAMENTO

París.—El embajador yugoeslavo ha entregado esta noche al Gobierno francés la demanda de su país sobre una explicación de la captura por unidades navales francesas del cargamento de 150 toneladas de armamento que transportaba el mercante yugoeslavo "Slovenija" en aguas del Mediterráneo.

Un portavoz francés dijo al salir el embajador yugoslavo, que no hay nada "de la devolución del cargamento" como pide Yugoslavia.

Agregó que el Gobierno francés tiene pruebas de que las armas capturadas ayer fueron compradas en Praga por un delegado argelino del Frente Nacional de Liberación, y señaló que la entrega de armamento a los rebeldes argelinos "es una cuestión vital para Francia".

FOSTER DULLES CONFERENCIARA CON BALAFRECH

Washington.—El departamento de Estado ha anunciado que el secretario de Estado conferenciará con el ministro marroquí de Asuntos Exteriores, a la llegada del primero a Marruecos, camino de Ankara para asistir allí a la reunión del pacto de Bagdad.

Un portavoz del departamento añadió que Dulles y Balafrech tratarán de las relaciones entre los dos países.

El secretario norteamericano de Estado partirá de Estados Unidos el miércoles próximo y llegará al aeropuerto de Ben Guerir, en Marruecos, el jueves.

LOS ARGELINOS ESTAN REORGANIZANDOSE

Argel.—Indicios de que se está realizando un nuevo esfuerzo para reorganizar la potencia de los rebeldes argelinos han creido ser captados por los observadores en esta ciudad.

Muy pronto se firmará el acuerdo sobre establecimiento de cuatro bases de proyectiles dirigidos americanos en Inglaterra

Argentina es el primer país hispanoamericano que posee un reactor atómico en funcionamiento

Washington.-La revista "Aviationa Week" predice que las fuerzas aéreas intentarán enviar un cohete a la Luna, "probablemente" dentro de los próximos tres meses.

Señala la revista que las fuerzas aéreas harán uso de su proyectil balístico de radio de acción intermedio "Thor".—Efe.

ARGENTINA TIENE YA UN REACTOR ATOMICO

Buenos Aires. — Argentina es la primera nación hispanoamericana que posee un reactor atómico en funcionamiento, ya que hoy lo ha puesto en marcha el presidente Arámburu.

El reactor ha sido construido por ingenieros y científicos argentinos de la Comisión de energía atómica. Se denominará "F. A. L." y es de tipo termal con refrigeración por agua. Argentina cuenta con unas doce minas de uranio situadas en las laderas de los Andes y tiene una refinería que produce varillas de uranio puro. En Abril se compraron a Francia doce toneladas de grafito nuclear y seis kilos de uranio enriquecido a los Estados Unidos.—Efe.

FALTAN POCOS DETALLES

Londres. — Sólo faltan "detalles" para concluir el acuerdo anglonorteamericano sobre establecimiento en Gran Bretaña de cuatro bases de lanzamiento de proyectiles dirigidos norteamericanos, según informan hoy fuentes oficiales.

Se espera que el acuerdo esté dispuesto para su firma dentro de pocas semanas, probablemente a principio de Febrero próximo, agregan dichas fuentes.

Las negociaciones son llevadas por conducto diplomático en Washington y en Londres.

Tan pronto como el acuerdo esté firmado, inmediatamente se iniciarán los trabajos de instalaciones de las bases, aun cuando la entrega de proyectiles balísticos de tipo intermedio no se empiece hasta la primera mitad del año 1959.

Se cree que los lugares de emplazamiento de las bases están situados en las costas NE. y E. de Inglaterra.—Efe.

DICEN QUE EL "SPUTNIK I" SE DESINTEGRO EL DIA 4

Londres. — El primer satélite artificial ruso se desintegró el pasado día 4, según informa hoy oficialmente la Agencia soviética "Tass".

El comunicado dice que la entrada del "Sputnik I" en una zona atmosférica más densa, no pudo ser observada, pero agrega que no hay duda de que aquél se desintegró el 4 de Enero, después de haber dado 1.400 revoluciones a la Tierra.—Efe.

El Rey de Noruega abre la CII legislatura del Parlamento

Oslo.—Se ha iniciado la 102 sesión ordinaria del Parlamento noruego. El Rey Olaf V, que presidió, pronunció la fórmula tradicional: "Solamente declaro y juro regir este país de acuerdo con su constitución y sus leyes. Así Dios, infinitamente poderoso y sabio, me ayude".

Después dio lectura al mensaje de la Corona.

En materia de política exterior, el mensaje destaca que el Gobierno fortalecerá con la Organización del Tratado del Atlántico Norte y en cuanto a política interior, anuncia, entre otras cosas, se someterá al Parlamento la aprobación de un proyecto de ley por el que se implanta la semana laboral de 45 horas.

El buque noruego que se partió en dos en aguas de Menorca

Palma de Mallorca. — Un aspecto de la proa del petrolero noruego, "Seirsland", momentos después de ser salvados los tripulantes que se encontraban en la misma y antes de ser cañoneada por la fragata francesa que provocó el hundimiento de esta parte del buque.—(F. Cifra)

Eisenhower abre la campaña de su partido ante las elecciones de Otoño para el Congreso

Advirtió sobre la designación de los candidatos republicanos

Chicago.— El presidente Eisenhower ha pedido esta noche que las cuestiones de la paz y la seguridad no se saquen a la palestra política en este año de elecciones congresionales y pone en aviso a los republicanos acerca de la elección de candidatos, si quieren arrebatar a los demócratas el control del Congreso.

El presidente ha iniciado esta noche la campaña del partido republicano, con vistas a la lucha electoral del próximo Otoño.

Eisenhower hizo uso de la palabra antes unas 5.600 personas.

Su discurso fue transmitido a todo el país por la Radio y la Televisión, en un programa que tuvo a otros oradores, incluído el vicepresidente, Richard M. Nixon, quien presentó al presidente desde Nueva York.—Efe.

Fuchs llega al Polo Sur

Continuará su marcha hasta cruzar a pie toda la Antártida

En esta nueva etapa le acompañará Hillary

Londres. — El doctor Vivian Fuchs y los once miembros que forman su expedición, han llegado al Polo Sur.

Fuchs es el segundo hombre que en el espacio de cuarenta y cinco años llega al Polo y que ha cruzado hasta ahora los terrenos helados que separan el mar deWeddell del Polo.

Sir Edmund Hillary, el explorador neozelandés que llegó al Polo desde la otra dirección, hace dos semanas, se hallaba presente para saludar al doctor Fuchs.

La llegada al Polo solamente supone una parte de su aventura, ya que proyecta cruzar el continente de la Antártida a pie, para lo cual le quedan aún por recorrer dos mil kilómetros. Ahora le corresponde decidir si ha de continuar o no.

CONTINUARA EL VIAJE ACOMPAÑADO POR HILLARY

Polo Sur.—Sir Edmund Hillary, el explorador neozelandés que alcanzó el Polo desde la base de Scott, en Mc Murdo Sound, ha declarado que se unirá al doctor Vivian Fuchs en su marcha a través de la Antártida hacia la base de Scott.

Por su parte, el Dr. Vivian Fuchs, después de un breve descanso, manifestó su deseo de continuar con su proyectado viaje, después de varios días.—Efe.

MENSAJE A LA REINA

Londres.— El doctor Vivian Fuchs ha enviado un cable a la Reina Isabel II a su llegada al Polo Sur diciendo: "Partiremos dentro de dos días para cubrir la última etapa de nuestro viaje a la base Scott".—Efe.

FIESTA PATRONAL DE LA POLICIA MUNICIPAL

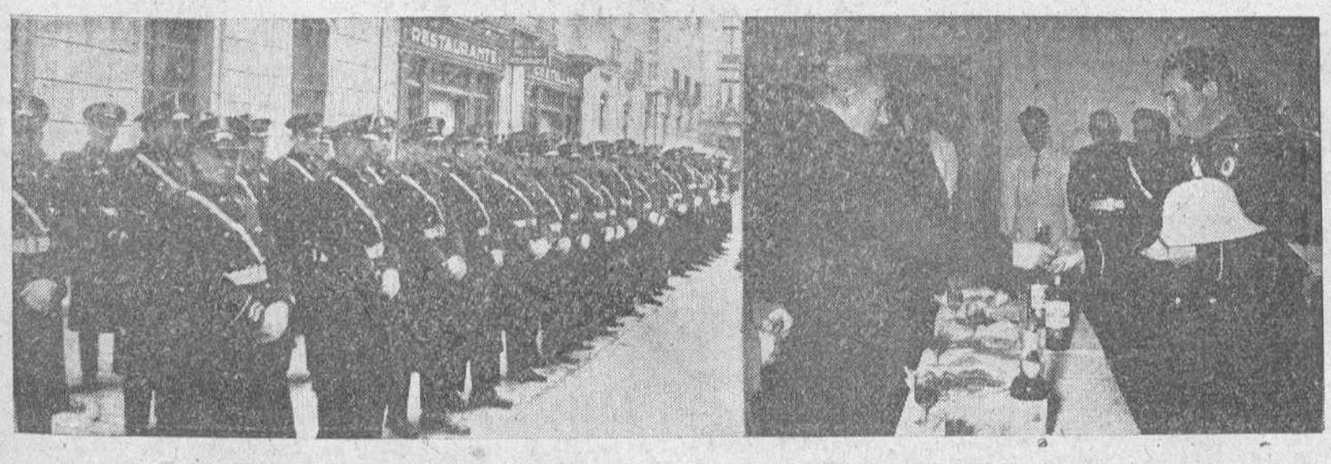

He aquí la formación de la Policía municipal, ante el templo de San Lorenzo, donde ayer se celebró la solemnidad religiosa de la fiesta patronal de dicho Cuerpo. A la derecha, un momento de la entrega de premios a los agentes galardonados por sus destacados servicios.—(Foto "Fede")

Ayer

LA ciudad ofreció el domingo dos notas peculiares.

En primer término, la soleada tarde que con caracteres otoñales, de ese grato otoño burgalés, nos deparó una temperatura gratísima, invitando al paseo, tanto más grato cuando este puede efectuarse en pleno invierno. Buena tarde, en verdad, la de anteayer, hasta el anochecido, puesto que después se echó una densa niebla que ayer se tradujo, tras unos conatos de lluvia a mediodía, en una copiosa nevada mediada la tarde... Bajo ese signo, de señalada crudeza, ha comenzado esta semana, penúltima del mes de Enero...

Ahora bien, decíamos que tuvo dos notas peculiares la jornada dominical y no cabe olvidar el relieve que deportivamente hablando tenía. Por una parte, los partidos de pelota del campeonato de España; de otro lado, el encuentro futbolístico de Tercera Liga, con la visita de un líder flamante. La exhibición pelotística, no resultó plenamente satisfactoria para Burgos, pero Zatorre, a cambio, sirvió de marco para que el Burgos Club de Fútbol alcanzase una resonante victoria, que, por otra parte, resulta como vigoroso estimulante para la vida del Club, ya que ha servido para que sus seguidores vuelvan a sentir el entusiasmo de otros tiempos, ahora tan imprescindible. Felicitémonos de ello, porque, al fin y al cabo y pese a los detractores de este deporte, no cabe duda que el Club albinegro lleva por todas partes el nombre de Burgos y todos debemos sentirnos contentos de que se haga con el prestigio adecuado.

Como síntesis de lo que fué el domingo, subrayemos, para final, que fuera de la ciudad y en su creciente y benéfica labor, la Caja de Ahorros del Círculo Católico de Obreros inauguró en Briviesca las instalaciones de su Agencia, en acto presidido por el gobernador civil de la provincia y con asistencia de otras autoridades y representaciones.

He aquí un balance compendiado de lo que el domingo último fué para los burgaleses.

Por tanto, hagamos punto final.—B. I.

CINE CORDON ESTRENO. — GRANDIOSO TOTAOSCOPE - COLOR

ESCLAVAS DE CARTAGO

con Jorge Mistral, Rubén Rojo, Ana Peluffo y Giana María Canalé

La más completa exaltación de la firmeza espiritual de los primeros cristianos

Sesiones: 5,15 — 7,45 y 11 noche (Autorizada a todos los públicos)

Popular Cinema COLOSAL DOBLE DE CUATRO A ONCE

ESCLAVAS DE CARTAGO y CURRITO DE LA CRUZ

(Autorizadas para todos los públicos)

Resumen informativo de Centros y organismos oficiales

Delegación Administrativa de Educación Nacional

SERVICIO CASA-HABITACION. En breves días finaliza el plazo para su justificación en Hacienda del sexto bimestre de casa-habitación que actualmente se está pagando y como quiera que aún falta algún maestro de la capital por cobrar y muchos de la provincia que no han enviado recibo, se pone en conocimiento de todos los maestros que tienen derecho a indemnización por casa y que no han enviado recibo ni se han personado a cobrar en esta Delegación, que de no hacerlo inmediatamente se verá obligada a reintegrar su importe al Tesoro.

Ecos del Municipio

NEGOCIADO DE QUINTAS.—Se pone en conocimiento de los mozos pertenecientes al reemplazo de 1958 o familiares de los mismos, que la rectificación del alistamiento de expresado reemplazo, tendrá lugar el próximo domingo, día 26 del actual, a las once horas, en el Salón de Sesiones de la Casa Consistorial, en cuyo acto se atenderán cuantas omisiones o errores pueda haber en las listas que se hallan expuestas en los Arcos del Consistorio.

Delegación provincial de Abastecimientos

PLAZO DE PRESENTACION DE LAS OFERTAS DE GANADEROS PARA EL SACRIFICIO DE RESES PORCINAS. — El plazo de presentación de las ofertas de ganaderos para el sacrificio de reses porcinas, de acuerdo con lo dispuesto en la Circular 12/57 de la Comisaría General, que finalizaba el día 15 del actual, nuevamente queda ampliado hasta el día 31 del presente mes.

Frente de Juventudes

MISIONES EDUCATIVAS. — Continuando el ciclo de conferencias educativas, que organizadas por el Frente de Juventudes se están realizando en Covarrubias, ha dado una interesantísima y documentada conferencia, sobre "La Historia a través del Arte", magníficamente expuesta, el doctor don Ricardo Pérez López, asesor de Sanidad del Frente de Juventudes, el cual completó su magnífica disertación con la proyección de una colección de diapositivas sobre el tema expuesto.

El Dr. Pérez analizó los conceptos civilización y progreso demostrando cómo la civilización de un pueblo corre paralela a la evolución del arte, y cómo a través de sus manifestaciones pueden conocerse los momentos de progreso y declive de un pueblo.

Añadió a su conferencia, ejemplos y anécdotas, que hicieron muy amena su intervención, siendo al final largamente aplaudido y muy felicitado.

Asistieron a dicho acto don Víctor Barbadillo, procurador en Cortes; don Rufino Vargas, arcipreste de la Colegiata de Nuestra Señora de las Mamblas; jefe de la Sección provincial de Rurales del Frente de Juventudes, alcalde, comandante del Puesto de la Guardia Civil y demás autoridades y un numeroso y selecto auditorio.

GUIA DEL ESPECTADOR

COLISEO. — "Limosna de amores" (2) y "Los hermanos Barbarroja" (3).

AVENIDA.—"La herida luminosa" (3).

CALATRAVAS. — "El rey de los vivos" (3) y "La montaña sin ley" (2).

GRAN TEATRO. — "Notre Dame de París" (3R).

CORDON. — "Esclavas de Cartago" (2).

POPULAR. — "Currito de la Cruz" (2) y "Esclavas de Cartago" (2).

REX. — "El mulatito" (s. c.) y "Yo no soy una heroína" (3).

SAN ROQUE QUINADO Gran reconstituyente

REPRESENTANTES

introducidos en droguerías, perfumerías y peluquerías, desea importante fábrica de perfumería. Preferible los que detallen bien toda una provincia o región, llevando otros artículos compatibles. Absténganse no conocedores del ramo. Escribir con amplias referencias a: Laport. Apartado, 90. Pontevedra.

Actualidad burgalesa

La Policía municipal celebró ayer la fiesta de su Patrono, San Sebastián

Después de una solemne misa rezada fueron entregados premios a los agentes más distinguidos

El Cuerpo de la Policía Municipal celebró ayer la fiesta de su Patrono, San Sebastián.

A las once de la mañana y en la iglesia parroquial de San Lorenzo tuvo lugar una solemne misa rezada que ofició el capellán de los Establecimientos de la Beneficencia municipal don Gonzalo Izquierdo, pronunciando el párroco, don Rufino Gómez, el panegírico del Santo. Una imagen de éste sobresalía en el presbiterio, al lado del Evangelio.

Presidieron el secretario general del Gobierno civil, señor Pérez de Arévalo; el teniente de alcalde, señor Sanz Briones con el delegado de tráfico, concejal, señor Iturriaga; canónigo penitenciario, M. I. Sr. D. Manuel Ayala, que representaba al Cabildo; teniente coronel de Infantería, señor Miranda, ayudante de campo del capitán general, cuya representación ostentaba; jefe de la Policía municipal, señor Lucio; comandante de la Guardia civil, señor Fernández - Gómez, que representaba a dicho benemérito Cuerpo; capitán jefe de la Policía Armada, señor Calvo y secretario accidental de la Corporación municipal, señor Pérez Córdoba (don Jesús).

Asistieron a la misa el segundo jefe de la Policía municipal, sargentos, cabos y guardias urbanos y de tráfico, francos de servicio y en uniforme de gala, así como agentes jubilados y familiares.

Terminada la misa fue servida una copa de vino español en los locales del Centro parroquial, pronunciando unas palabras de felicitación el teniente alcalde, señor Sanz Briones, quien hizo también unas reflexiones sobre los deberes del Policía municipal, elogiando su noble misión de amor, de caridad, de servicio y de heroísmo y teniendo, a este respecto, un recuerdo para los guardias muertos en acto de servicio don Faustino Mijangos y don Fausto Pérez Bernal, cuyos nombres así como los de quienes han fallecido dentro del servicio, propuso constaran en letras de oro en el cuartel de la Policía municipal.

Por último se procedió a la entrega de premios en metálico a los agentes más distinguidos durante el año 1957 y que son los siguientes: Emilio y José Miguel Rodrigo; Juan Calvo, Ubaldo González, José-Manuel Medina, Gonzalo Miguel de la Monja y Mariano Rodrigo.

COMPRO EMPRESAS Rayón Glasé, Satenes, Crespones, etc. Escribir al número 9632, Vergara, 11. BARCELONA.

Muebles Angulo

EXPOSICION: S. Pedro y S. Felices • ALMACEN: Calera, 9

CONCESIONARIOS PARA BURGOS Y PROVINCIA DE LOS **Colchones "FLEX"**

NOTICIAS

MOVIMIENTO DEMOGRAFICO.—Durante el domingo y en el día de ayer se verificaron en el Registro Civil las siguientes inscripciones:

Nacimientos: Angeles Lozano Pérez, Eva Rodríguez Benito, José Antonio Díez Santamaría, Jesús-Javier Presencio Peña, Francisco-Javier López Ruiz, María Jesús López Garachana, Antonio Galo Hernando, Luis - Carmelo Pascual Oriza y Carlos Pérez Peña.

Defunciones: Balbina Barbero Terán, de Burgos, dos meses, San Felices número 25; Pilar Miguel Lara, de Burgos, 75 años, Santa Clara número 53; Engracia Camarero Ahedo, de Ura, 72 años, San Cosme número 18, y Fidela Navarro Torán, de Teruel, de 81 años, Rey Don Pedro número 28.

"LAS DOS PP" (José Santamaría González)

MERCERIA

NOVEDADES

Para aclarar posibles errores, pone en conocimiento de sus distinguidos clientes y público en general, que está Casa no tiene sucursales en la plaza de Burgos.

FARMACIAS DE GUARDIA. — Rojo Martínez, Espolón 22; Hidalgo Manjón, San Juan 25 y Pascual de la Puente, Salas, 7.

PARA CELEBRAR UNA FIESTA **Hotel Restaurante Castellano**

BOLETIN METEOROLOGICO comprensivo de los datos recogidos ayer en el Observatorio del Instituto de Enseñanza Media:

Barómetro.—A la socho de la mañana, 684,7; a las dos de la tarde, 683,5; a las siete de la tarde, 683,1.

Temperaturas. — Máxima a la sombra, 5,4 grados, a las 16,3 horas; mínima a la sombra, 0,2 grados, a la una.

Dirección y velocidad del viento.—A las ocho de la mañana SW.—18 Kms.; a las dos de la tarde, SW.—21,6 Kms.; a las siete de la tarde, E.—7,2 Kms.

Recorrido, 255,5 Kms.

Precipitación, 2,7.

Una llamada al teléfono 2716, quedará colocado el cristal roto que usted tenga en su casa. **Cristalerías del Norte**

INSCRIPCION DE UNA COOPERATIVA. — Ha quedado inscrita en el Registro Oficial, la cooperativa San Ignacio, de Burgos.

Hora exacta **CERTINA** Relojería ESPADA Portales Antón, 8 y frente Correos

EL CUPON PRO-CIEGOS.—En el sorteo correspondiente al día de ayer resultó premiado con 250 pesetas el número 982 y con 25 pesetas, todos los números terminados en 82.

Se traspasa local

Comercial, sito Calle Moneda, número 4.

ENFERMO. — En la tarde de ayer se sintió repentinamente enfermo el obrero Teodoro Prieto, de 31 años, casado, que tiene su domicilio en Ventosa de Pisuerga (Palencia) y el cual recibió asistencia en la Casa de Socorro. Como presentase abdomen agudo, el médico de guardia se reservó el pronóstico y dispuso su ingreso en la clínica del doctor Arias.

VUELCA UN CAMION. — Comunican de Roa de Duero que días pasados volcó en la carretera Roa-Santa María del Campo el camión matrícula M-71633 que transportaba una carga de remolacha y conducido por su propietario don José Ruiz Pérez, vecino de Villaviudas (Palencia).

El accidente se produjo al reventarse la rueda derecha y delantera del camión, resultando éste con daños valorados entre 50 y 60.000 pesetas. El chofer salió ileso del percance.

UNA MUJER HERIDA GRAVISIMA POR EL "TALGO".—Ayer tarde el tren "Talgo" atropelló en la estación de Calzada de Bureba a la vecina de aquella localidad Casimira Polo, de sesenta y cinco años, casada. Fué traída en una ambulancia a Burgos, ingresando en el Hospital provincial, donde se le apreció una fractura de cráneo y otra de clavícula derecha, además de shock traumático; de pronóstico gravísimo.

LETRAS DE LUTO. — A los 81 años de edad y confortada con los Santos Sacramentos y la Bendición Apostólica de Su Santidad falleció el domingo en Burgos la señora doña Fidela Navarro Torán (viuda de don Ramiro Varona).

Descanse en paz el alma de la finada y reciban nuestro más sentido pésame su afligido hijo don Eladio-Evaristo; hija política, doña Josefa López Nogal; nietos y demás deudos, estimados amigos nuestros.

—En Santa Cruz de Tenerife descansó en la paz del Señor a los 73 años de edad, don Miguel Guillén Giménez.

Reciban el testimonio de nuestra condolencia su apenada esposa doña Carmen García Gil; hijos, don Juan, don Martín, doña Juana, don Manuel, don Victoriano, don Santiago y don José; hijos políticos, entre los que se encuentra doña Mercedes Arroyo López (industrial de esta plaza); nietos y resto de familiares.

SIMPATICO DONATIVO. — Un simpático donativo nos fue entregado ayer con destino a diversas entidades benéficas. Los padres del socio más joven del Burgos C. F. José Antonio Gutiérrez Ramírez, en el día del bautizo de éste, han querido celebrarlo entregando donativos de 50 pesetas cada uno, al Banco Burgalés de los Pobres, Asilo de las Mercedes, Hospital de San Juan y Campaña de Invierno.

En nombre de todos ellos damos las más rendidas gracias a los generosos donantes.

FALLECE EL MOTORISTA ACCIDENTADO EN MASA. — Víctima de las gravísimas heridas que se produjo el sábado en término municipal de Masa por evitar el atropello de un ciclista cuando conducía una "moto" ha dejado de existir don Francisco Mariscal Santamaría, industrial y agente de la Caja de Ahorros Municipal en Sedano. De dicho suceso informamos ya en nuestra última edición.

Descanse en paz el alma del finado y acompañamos en su dolor a la desconsolada esposa del finado doña Aurora Marquina Fonturbel; hijos, Rafael, María del Carmen y Federico; madre política, hermanos, hermanos políticos y demás deudos.

Se encuentra en Burgos el definidor cisterciense para la Lengua española

Visitó al alcalde

Se encuentra en Burgos, en un rápido viaje para asuntos de su Orden, el R. P. Fray María Azcárate Ecenarro, de definidor cisterciense para la Lengua española, que tiene su residencia en la Casa generalicia de Roma.

Ayer efectuó una visita de cumplimiento al alcalde, señor Jaquotot, acompañándole el asistente de la Federación de monjas cistercienses R. P. Roberto Larrinoa.

El Padre Carlos marchó luego al monasterio de San Pedro de Cardeña.

BURGOS HACE 30 AÑOS

Del DIARIO DE BURGOS correspondiente al viernes 20 de Enero de 1928

A las once de la mañana de hoy ha llegado al aeródromo de Gamonal, procedente del de Lasarte, el comandante aviador Sr. Bellod, tripulando la avioneta que faltaba de las tres adquiridas en Lourdes por el Aero Club. Una vez aprovisionado de gasolina ha vuelto a emprender el vuelo en dirección a Madrid, con el capitán D. Juan Ansaldo.

ESTA tarde, cerca del paso a nivel de Villafría, una camioneta que conduciendo terneras para el industrial de esta plaza D. Juan Benito, se dirigía desde Medina de Pomar a Burgos, se estrelló contra un árbol, cuando llevaba una marcha moderada. Resultaron heridos de pronóstico reservado cuatro personas que viajaban en la cabina del vehículo, todos los cuales fueron asistidos en la Casa de Socorro.

PARA asistir a la entrada solemne en Toledo del Emmo. Cardenal Segura, en representación del Magisterio Nacional de esta provincia, han sido designados los señores D. Gonzalo Orcajo y don Federico Yudego, presidente y tesorero de la Asociación provincial del Magisterio primario burgalés.

LA temperatura máxima de hoy fué de 8,0 a la sombra y la mínima a la sombra de 0,6 bajo cero.

Vida religiosa

SANTORAL

SANTOS DE HOY

Ss. Inés, vg. y mr., Fructuoso, cb., Eulogio, dc., Epifanio, ob.

Misa, con rito doble y color encarnado, de Santa Inés, segunda oración Et famulos.

SANTOS DE MAÑANA

Ss.: Vicente, Anastasio, mrs.; Víctor mr.; Gaudencio, ob.; Domingo, ab.

CULTOS

SAN LESMES: Novena del Santo Titular. Dará comienzo mañana. Por la mañana, las misas de nueve y doce. Por la tarde, a las siete y tres cuarto, con exposición. A continuación de la novena en la noche, solemne litúrgica dirigida por dos Padres de la Abadía de Santo Domingo de Silos.

IGLESIA DEL SAGRADO CORAZON DE JESUS (SALESAS): Hoy, a las seis y media de la tarde, novena en honor de San Francisco de Sales.

Círculo Católico de Obreros

CONFERENCIA DE RELIGION Y MORAL

La conferencia correspondiente al día de hoy, a las ocho y cuarto, estará a cargo del reverendo Padre José Luis Baquero S. J., que disertará sobre el tema "El Milagro".

Se ruega puntual asistencia al acto.

MISIONES

Congregación Mariana

Esclavas del Sagrado Corazón

Mañana a las siete y media de la tarde, dará una conferencia el reverendo P. César Ruiz Izquierdo, sobre «El mundo árabe», con proyección de películas en tecnicolor. Quedan invitadas a la conferencia, congregantes, adoradoras y amantes de las Misiones.

Anuncios económicos

ARRIENDOS

TOMARIA local en arriendo, preferible con sótano, para almacén formas Miguel Martínez, San Lorenzo número, 3, 1.º, Teléfono 8388.

AUTOMÓVILES Y ACCESORIOS

¡AUTOMOVILISTAS! Matriculación automóviles y motocicletas, transferencias carnets conductor. Gestoría Quintanilla.

SE VENDE camioneta Citroen B-12, ruedas nuevas. Valeriano Herrera. Santibáñez Zarzaguda.

CARROCERIAS. Hermanos Gómez García. Vadillos, 44. Teléfono 3224.

SE VENDEN, camión Ford 8 V y furgoneta Ford, 7 HP., modelo A. Escribir Apartado 89.

VENDO camioneta Citroen B-14, toda prueba. Tratar con Juan del Pozo, en Madrigal del Monte. Panadería.

VENDO coche Austin 7 HP., a prueba, precio económico. Ventas de Madrigalejo del Monte.

VENDO barata Fiat 8 HP., rubia. Informes Ignacio Juez, San Juan, 18, 2.º.

VENDO Studebaker J-15. Madrid, 77. Garaje Pérez.

VENDO discos de Ford y corona con piñón de ataque. Teléfono 1169. Cristóbal.

COLOCACIONES

GANE dinero. Contrato fabricación domicilio. Dirigirse: Apartado 544 Madrid.

MUCHACHA servicio necesitase. Miranda, 3, 2.º, dcha.

OFRECESE chófer carnet primera especial. Informes esta Administración.

PRECISASE chica para casa poca familia, bien retribuida. Informes teléfono 4049.

SE NECESITA auxiliar oficina para Pampliega. Escribir Apartado 89.

SE NECESITA chófer carnet primera para reparto mercancía almacén pueblo provincia. Escribir apartado 89.

SE NECESITA muchacha con informes. Teléfono 1712.

NECESITAMOS aprendizas y aprendices, 14-16 años. Industrias «Ferro». Quinta, 15.

MATRIMONIO sin hijos encargado finca provincia Burgos. La señora para guisar. Informes esta Administración.

NECESITAMOS pastor para la dula. Informes Presidente y Junta de Villatoro.

SE NECESITA muchacha o asistenta. Avenida Generalísimo, 14, segundo.

ASISTENTA se necesita para matrimonio sin hijos. San Pablo, 41, 1.º, derecha.

SE NECESITA doncella. Lain Calvo, 21, 1.º.

SE NECESITA interina con informes, en calle Briviesca, 17, bajo, derecha.

SE PRECISA criado de labranza. José Moral Monte de la Abadesa.

NECESITASE niñera. Vadillos, 57, 2.º, izqda.

MUCHACHA para todo para señora sola, se necesita. Informes Pasaje de la Flora. Carnicería.

SE NECESITA muchacha. Calle Madrid, 5, 3.º, izquierda.

SE OFRECE ayudante de chófer con carnet de primera, 23 años, soltero. Informes esta Administración.

SE PRECISA, señora de 40 a 50 años para atender a anciana, en Villarmentero, Micaela.

COMPRAS Y VENTAS

PALOMINA: Compro grandes y pequeñas partidas. Escribir, Torres Calleja. Palencia.

SE VENDE proyector cinematográfico de 16 milímetros, en perfecto estado. Informes esta Administración.

SE VENDE alfalfa y paja blanca para pienso. Santos Díez, en Cortes. Teléfono 1602.

COMPRO pistolas antiguas, fusiles, espadas, armaduras. Coleccionista recorrerá España Febrero. Escribir con detalles. Apartado 371. Madrid.

SE VENDEN pollitos criados de uno a quince días. Consultar precios Paseo de los Pisones, 115, sobre fielato.

POLLITOS ambos sexos. Avícola María Isabel. San Gil, 7. Burgos.

VENDO puerta de pino entretallado, 1,05 ancho por 2,35 alto, marco 18 ancho. Informes esta Administración.

POLLITOS recién nacidos. Avícola San Isidro. Santa Clara, 46. Teléfono 4117.

POLLITOS recién nacidos, todos los días. Pollitas diferentes edades. Granja San Benito. Aparicio y Ruiz, 12. (Detrás Audiencia).

SE VENDE máquina de coser. Calle Burgense, 12, 3.º derecha.

VENDO máquina segadora Ajuria, peine danés. Pedrosa Río Urbel. Feliciano Río.

SE VENDE un nogal en Celada del Camino. Para tratar con Benigno Marín.

ENSEÑANZAS

ALEMAN, clases particulares y grupos. Profesora nativa. Razón esta Administración.

PROFESORA daría clases Matemáticas. Bachiller. Teléfono 2917

FINCAS

VENDO piso con terreno, llave en mano. Carretera Arcos número 16. Juana Rincón.

go Laínez, 16, 1.º dcha.

VENDO magnífico piso 4 habitaciones. Die-

UNCETA. Piso Plaza de Vega, de nueva construcción, hall, 4 habitaciones, despensa, baño, 150.000 pesetas.

UNCETA. Piso con gallinero y huerto, 115.000 pesetas.

UNCETA. Pisos en distintas zonas, de 3, 4, 5 y 6 habitaciones, con y sin baño, 20 años exentos de contribución, consúlteme precios sin compromiso alguno.

UNCETA. Casa de planta baja y piso, con patios, gallineros y cuadras, zona Ciudad Deportiva.

SOLAR pie carretera Arcos. 35 pesetas metro. Bernabé. Miranda, núm. 23.

EN PALENCIA se vende huerta. Luis Javier Martín. Lerma.

SE VENDE ó arrienda local taberna y comestibles en Grijalba. Maximiliano Barriuso.

PROPIETARIOS de casas viejas pueden ampliar sus ingresos. Informes, Cantero. Concepción, 2.

OBREROS y recién casados pueden hacerse con piso propio y económico. Visiten a Cantero. Concepción, 2.

GANADOS Y APEROS

REMOLQUES y carros agrícolas con ruedas de goma. Vidaurreta y Compañía. San Pablo, 20. Burgos.

REMOLQUES agrícolas del fabricante al consumidor. Hermanos Gómez García. Vadillos, 44.

URGE vender 90 ovejas próximas a parir. Arco San Esteban, 1 duplicado. Burgos.

SE VENDE un par de bueyes tudancos de 5 años. Angel Martínez. Villagonzalo Pedernales.

COCHINOS, se venden. Calle de Vitoria número 113. Burgos.

VENDO carro de varas, caballo y arreos. Anatolio Trascasa. Quintanadueñas.

SE VENDEN tres vacas holandesas recién paridas. Tratar Florentina García en Pedrosa del Príncipe.

VENDO par de bueyes raza tudanca, seis años. Tratar con Agustín Carrillo. Villagonzalo Pedernales.

REMOLQUES agrícolas. Calidad y precios sin competencia. Entrega inmediata. Central Agrícola. (Frente Estación Autobuses).

GANADEROS, agricultores, molino, tritura todo. Razón, San Juan, 34. Frutería.

SE VENDE una vaca abocada a parir. Tratar con Emérito de los Mozos. Vallejera.

POR SOBRANTE vendo mula tres años, 7 dedos sobre la marca toda prueba tratar con Bienvenido Peña, Iglesias.

HUÉSPEDES

PENSION residencia, habitaciones. Teléfonos 4641 y 4746. Gasset, 4, 6.º.

SE CEDEN habitaciones amuebladas personas honorables. Villarcayo, 6, 3.º.

DARIA pensión a dos huéspedes. Informes Quesería Lain Calvo.

DOY pensión caballero 25 ptas. completa, hay teléfono y baño. Calle Briviesca, 13, habitación 8.

CEDO dos habitaciones a dos señores, para dormir y aseo, familia respetable. Informes esta Administración.

ADMITO uno dormir o matrimonio derecho cocina. Santocildes, 4, piso segundo.

SE ALQUILA una habitación derecho cocina a matrimonio sin hijos. Informes esta Administración.

CASA particular admite huésped, hay baño. Informes esta administración.

SE ADMITEN señoritas dormir, comer por su cuenta. Barrio Gimeno 10 1.º, izqda.

PÉRDIDAS

DESAPARECIDA pareja de machos, uno tordo y otro negro, alzada media. Su dueña Josefa Alamo. Ciruelos de Cervera.

EXTRAVIO mula negra mohina, talla 1,51. Su dueño, Julio Jiménez García. Ventorro la Cueva, Los Pisones.

TRASPASOS

UNCETA. Traspaso bar con vivienda.

UNCETA. Traspaso varios locales de negocios.

UNCETA. Por no poderlo atender traspaso pescadería mercado Sur, numerosa y buena clientela. (Abstenerse no interesados).

UNCETA. Asesoramos y proporcionamos locales de negocio y traspasos, buenas oportunidades y adquisiciones, Comercios, Bares, Restaurantes, Tabernas y Casas de Comidas, Pescaderías, Fruterías, Mercerías, en zonas céntricas y de muy buena inversión.

SOCIO o traspaso en la mejor zona comercial. Cid 6, Burgos.

TRASPASO por no poder atender negocio en marcha bien situado. Teléfono 4536.

SE TRASPASA local comercial propio para cualquier industria. Informes, calle Moneda, núm. 4.

VARIOS

TAXI Renault 4-4, 2,25 kilómetro. Teléfono 2154

Encuadernaciones, corrientes y de lujo, encárguelas en TALLERES GRAFICOS «Diario de Burgos». Calle Vitoria, núm. 13. Teléfono, 2852.

LICENCIAS, pasaportes, certificados penales, últimas voluntades. Tramitación rápida. Gestoría Quintanilla.

PASAPORTES, Penales, Planos, Última Voluntad, Registro Civil, Caza. Gestoría Sanz.

PISOS: Acuchillados, Barnizados, Encerados. Limpiezas «Pulidor». Lain Calvo, 7. Teléfono 3699.

Nuestros teléfonos: 40-15 y 11-59

LOS DEPORTES en Diario de Burgos

RESULTADOS CASEROS EN PRIMERA DIVISION

Resultados y clasificaciones

PRIMERA DIVISION

Valencia, 4. Jaén, 0.
Granada, 3. Real Sociedad, 1.
Osasuna, 2. Gijón, 1.
Zaragoza, 2. At. de Bilbao, 1.
Celta, 3. Español, 2.
Barcelona, 2. Las Palmas, 0.
At. Madrid, 7. Valladolid, 0.
Sevilla, 3. Madrid, 2.

	J.	G.	E.	P.	F.	C.	P.
At. Madrid	18	10	7	1	56	25	27
Barcelona	10	11	4	3	43	20	26
Madrid	18	10	3	5	37	15	23
Celta	18	9	4	5	38	28	22
Osasuna	18	8	4	6	30	26	20
At. Bilbao	18	8	3	7	33	29	19
Español	18	7	5	6	24	23	19
Valencia	18	5	8	5	35	31	18
R. Sociedad	18	6	6	6	25	26	18
Granada	18	8	0	10	22	30	16
Gijón	18	5	4	9	30	34	14
Zaragoza	18	4	6	8	23	32	14
Valladolid	18	5	4	9	26	40	14
Jaén	18	6	2	10	18	37	14
L. Palmas	18	4	5	9	17	47	13
Sevilla	18	3	5	10	21	35	11

SEGUNDA DIVISION

(Primer grupo)

Ferrol, 1. Leonesa, 0.
Santander, 3. Alavés, 2.
Eibar, 1. Gerona, 2.
Basconia, 1. Caudal, 1.
Oviedo, 1. Condal, 0.
Avilés, 1. Rayo, 0.
Felguera, 1. Sestao, 3.
Tarrasa, 0. Coruña, 1.
Indauchu, 2. Sabadell, 0.

	J.	G.	E.	P.	F.	C.	P.
Oviedo	18	12	3	3	40	11	27
Santander	18	12	3	3	37	18	27
Sabadell	18	11	2	5	25	20	24
Indauchu	18	10	3	5	34	19	23
Avilés	18	8	4	6	32	25	20
Sestao	18	8	4	6	26	28	20
Rayo	18	8	3	7	27	29	19
Gerona	18	7	4	7	21	32	18
Alavés	18	7	3	8	25	24	17
Basconia	18	7	3	8	19	30	17
Tarrasa	18	7	2	9	23	28	16
La Coruña	18	7	1	10	29	29	15
Eibar	18	6	3	9	20	23	15
Ferrol	18	6	3	9	20	32	15
Condal	18	5	3	10	21	25	13
Leonesa	18	5	3	10	14	21	13
Caudal	18	5	3	10	13	21	13
La Felguera	18	4	4	10	19	30	12

SEGUNDA DIVISION

(Grupo segundo)

S. Fernando, 2. Levante, 2.
Jerez, 3. Badajoz, 1.
P. Ultra, 3. Betis, 3.
Hércules, 1. Málaga, 1.
At. Ceuta, 2. Alicante, 0.
Huelva, 2. Murcia, 0.
Extremadura, 3. Córdoba, 0.
Eldense, 5. Cádiz, 1.
Alcoyano, 2. Tenerife, 0.

	J.	G.	E.	P.	F.	C.	P.
Extremad.	18	9	5	4	28	29	23
Betis	18	9	3	6	40	24	21
Murcia	18	9	3	6	30	25	21
P. Ultra	18	6	9	3	27	24	21
Jerez	18	8	4	6	32	21	20
Hércules	18	8	4	6	34	28	20
Cádiz	18	9	2	7	32	36	20
S. Fernando	18	8	3	7	26	25	19
Ceuta	18	8	3	7	24	25	19
Eldense	18	8	3	7	31	34	19
Tenerife	17	8	2	7	36	21	18
Levante	18	6	5	7	30	29	17
Huelva	18	6	4	8	22	31	16
Málaga	18	6	3	9	31	34	15
Córdoba	18	6	3	9	30	37	15
Badajoz	17	5	5	7	21	27	15
Alicante	18	5	2	11	25	37	12
Alcoyano	18	5	1	12	30	41	11

TERCERA DIVISION

(Grupo XIII)

BURGOS, 6. Plasencia, 0.
Zamora, 4. Júpiter, V., 1.
Castilla, 0. Hullera, 1.
J. Leonés, 0. Ponferradina, 1.
ARANDINA, 1. Béjar, 0.
S. Pedro, 2. Astorga, 1.
Salamanca, 4. Palencia, 1.
Europa, 2. Juvenil, 1.
Benavente, 3. JUVENTUD, 0.
Cacereño, 7. Ciudad R., 0.

	J.	G.	E.	P.	F.	C.	P.
Zamora	20	13	4	3	49	20	30
Plasencia	20	14	2	4	67	31	30
Ponferrada	20	15	0	5	37	20	30
BURGOS	20	13	2	5	63	21	28
Salamanca	20	12	2	6	44	22	26
Cacereño	19	11	2	6	51	23	24
J. Leonés	20	11	1	8	37	26	23
Béjar	20	10	2	8	52	28	22
Europa	19	9	3	7	39	47	21
ARANDINA	20	9	2	9	37	37	20
S. Pedro	19	9	1	9	27	37	19
C. Rodrigo	20	8	2	10	33	48	18
Palencia	20	8	1	11	31	37	17
Astorga	20	6	4	10	26	35	16
Hullera	19	7	2	10	26	37	16
JUVENTUD	20	5	4	11	28	54	14
Benavente	20	7	0	13	31	57	14
Juvenil	19	3	4	12	19	41	10
Castilla	20	4	2	14	19	55	10
Júpiter	19	1	4	14	13	53	6

TERCERA DIVISION

(Grupo cuarto)

Vitoria, 4. Calahorra, 0.
(Partido correspondiente a la jornada del día 26).

	J.	G.	E.	P.	F.	C.	P.
MIRANDES	17	12	0	5	29	17	24
R. U. Irún	17	10	4	3	41	23	24
S. Sebastián	17	9	5	3	46	18	23
Logroñés	17	9	4	4	34	14	22
Tolosa	17	8	5	4	35	18	21
Tudelano	17	8	5	4	27	21	21
Hernani	17	8	4	5	34	27	20
Oberena	17	7	3	7	37	35	17
Iruña	17	7	3	7	27	23	17
Elgoibar	17	7	3	7	23	26	17
Azcoyen	17	7	1	9	27	30	15
Villafranca	17	5	4	8	24	29	14
Beasain	17	6	2	9	35	53	14
Anaitasuna	17	4	4	9	33	42	12
Touring	17	6	0	11	30	44	12
Vitoria	18	4	4	10	26	44	12
Calahorra	18	5	2	11	25	50	12
Izarra	17	4	3	10	24	45	11

Hotel Canciller Ayala
VITORIA
Próximo a inaugurarse, se aceptan solicitudes de personal, camareras, camareros y otros servicios.

El Sevilla consiguió vencer, al fin en su terreno, a costa del Madrid

Fuerte vapuleo del Valladolid en el Metropolitano

Después de la serie de jornadas sorpresas que se han venido produciendo en la Primera División, la del pasado domingo fue absolutamente normal, ya que los resultados fueron integramente caseros.

EL Sevilla, acuciado por su situación que se ha hecho ya angustiosa, venció al Madrid por 3-2. Buen partido, caracterizado por el gran entusiasmo sevillista ante la mejor técnica del Madrid. Hasta los 34 minutos del primer tiempo no marcó el Sevilla su primer gol, lo que consiguió Pepillo en remate de cabeza. Cuatro minutos después, se organiza una «melee» ante el marco madridista y Loren terminó alojando el balón en la red. Durante el segundo tiempo se impuso el Madrid, de manera clara. Joseito acortó distancias y el dominio de los visitantes se hizo insistente, aunque la delantera «merengue» no logró marcar. En un contraataque sevillano Santamaría incurrió en penalty que Arza transformó en gol. Posteriormente, a los 43 minutos, Arenas hizo un penalty a Rial, que Di Stéfano convirtió en el 3-2 definitivo.

POR 4-0 batió el Valencia al Jaén. Partido fácil para los locales, que se impusieron apenas sin esfuerzo. Ricardo se anotó el primer tanto, a los once minutos. Walter, a quien le estuvo vigilando de cerca el medio Bermúdez toda la tarde, ejecutó una jugada primorosa a los veinte minutos y consiguió el segundo gol. Con esta ventaja el Jaén confinado en su puerta para evitar la goleada, el juego se hizo aburrido. Otros dos goles se lograron por los valencianos en el segundo tiempo, por mediación igualmente de Walter y Ricardo.

CON ventaja de 2-1 finalizó el encuentro Osasuna - Gijón. A punto estuvieron los gijonenses de ofrecer la sorpresa de la jornada. Jugando una táctica defensiva, mantuvieron el marcador a cero durante toda la primera mitad. Ya en la continuación, fue el medio local Marañón, quien a los 16, inauguró el marcador. Sin embargo, a los 85, empató el Gijón, por mediación de Sánchez. A partir de este momento, el juego se hace de lo más emocionante ante el acoso osasunista y la cerrada defensa gijonesa para mantener el empate. En el minuto final Cerdán saca un córner que Sabino cabeceó oportunamente, enviando el balón a la red

EL mayor vapuleo de la jornada se produjo en el Metropolitano, donde el Atlético de Madrid venció al Valladolid por 7-0. El partido ha carecido de interés y de historia, ya que se ha desarrollado bajo un constante e intenso dominio del Atlético, que se limitó a anotarse goles, ante un contrincante incapaz de replicar con garantías de éxito. Peiró y Miguel obtuvieron los dos goles conseguidos en el primer tiempo. En la continuación, Escudero (2), Peiró (2) y Rafa, se anotaron los cinco goles restantes. Al marcarse el sexto tanto, Saso resultó lesionado y Mambrilla le sustituyó en la puerta vallisoletana.

FLOJO también resultó el encuentro disputado por el Barcelona y la U. D. Las Palmas, resuelto a favor del primero por 2-0. El juego careció de toda calidad y el Barcelona, apenas si acertó a elevar la tónica del encuentro y a superar a su pegajoso contrincante. Un gol se marcó en cada tiempo; el primero por Kubala y el segundo, por Evaristo. A Suárez le fue anulado otro.

MEJOR resultó la cosa en Granada, donde el titular se impuso a la Real Sociedad, por 3-1. El «match» resultó emocionante y competido, ya que el Granada se vió obligado a crecerse y superarse para poder contrarrestar, el eficaz juego donostiarra, muy firme en la defensa y rápido en el ataque. A los 10 minutos, Rius se anotó el gol granadino y a los 20, empató Sarasqueta. Esta igualada aplana a los locales y al descanso se llegó con empate. Domina intensamente el Granada ante el repliegue de la Real y a los 26 minutos, Manchón bate a Araquistain y a los 38, vuelve a hacerlo Ben Barek, con un gol de bonita ejecución.

EL Celta ganó al Español por tres goles a dos. Otro encuentro de gran emoción por lo apretado del resultado y por la fase de dominio catalán que transcurrió en las postrimerías del juego, cuando el Español buscaba afanosamente el empate. Primero se impuso el Celta, quien llegó a situarse con un 2-0 favorable, merced a goles de Torres y Azpeitia. Cuando faltaban cinco minutos para finalizar esta parte, Arcas es expulsado al agredir a Villar.

En el segundo tiempo, a los 11 minutos, aun se acentúa la ventaja del Celta, al anotarse Gausi otro gol. El Español, pese a encontrarse en inferioridad numérica, se impone y Fabra, de golpe franco, reduce distancias. A los 20 minutos, Torres vuelve a batir a Padrón. Desde aquí al final, el Español ataca continuamente, buscando la igualada; pero no lo consigue.

EL Zaragoza venció al Atlético de Bilbao por 2-1. Este fue otro de los partidos malos de la jornada, ya que el juego practicado por ambos contendientes fué de pésima calidad. A los 25 minutos del primer tiempo, Arteche obtuvo el único gol bilbaino. Con este tanto, cundió el nerviosismo en las filas locales y los fallos fueron constantes, entre el abucheo del público. A los 20 minutos del segundo tiempo, un fallo de Garay lo aprovecha Domingo para establecer el empate. A los 35 minutos, es otra vez Domingo, quien bate a Carmelo y consigue el tanto de la victoria para el Zaragoza.

RESPIRAR ES VIVIR

El Ozonopino os facilitará la fácil respiración en vuestra casa y en el teatro, en la oficina y en el taller, en el baile y al pie del enfermo, en el dormitorio del hotel como en el camarote. Unico producto que perfuma y desinfecta a la vez que limpia la atmósfera de humo, polvo y malos olores. Laboratorio RUYRAM. — Madrid.

Jornada «redonda» del Burgos

El líder Plasencia cayó derrotado por 6-0 en Zatorre en un partido de inspiración realizadora de los locales

Tarde de entusiasmo colectivo y de aciertos individuales

Arriba: el Plasencia, equipo líder del grupo. — Abajo: el gol maravilloso de Manceñido (cuarto de la serie) que fue compendio de serenidad, colocación y clase.—(Foto "Fede")

Jornada redonda para el Burgos. Dudo que alguno de los aficionados que el domingo estuvieron en Zatorre saliera descontento. Los directivos, por motivo doble —el resultado deportivo y el económico—; los espectadores, por asistir a una gran tarde de fútbol y ver cómo lo que parecía ilusorio, se hacía fácil realidad: remontar el 4-0 adverso de Plasencia. Hasta el tiempo pareció apiadado de los males que aquejaban al Burgos y prestó su magnífico e incomparable concurso, con un día revestido casi de galas primaverales.

Jornada completa, en una palabra, tal como hemos señalado al comienzo. Porque, incluso, no faltó hasta suerte al bando local, durante la fase de acoso extremeño en la primera parte. El Plasencia, salió al principio con un hombre de su delantera atrasado. Era el interior izquierda V. Díaz, que posteriormente habría de mostrarse como su mejor elemento sobre el campo; pero después, una vez encajado el primer gol, no ya sólo adelantó a esta pieza— que, como luego veríamos, era fundamental en su sistema—, sino que sus medios pasaron al ataque, en forma tan rotunda, que frecuentemente hasta formaban casi en línea con sus delanteros. Durante este período la suerte se mostró propicia al Burgos; primero, en aquel disparo rápido de Collar —su única jugada de mérito en toda la tarde— que salió lamiendo el latoral, con Beitia batido y posteriormente (20 minutos), en el imponente remate del volante Redondo, que repelió el travesaño, malogrando un bonito avance.

Los citados fueron momentos claves en el emocionante y bonito encuentro disputado entre el Burgos y el Plasencia. Ahora bien, si los visitantes denotaban peligrosidad en su ataque, también dejaban entrever flojedad defensiva, acentuado por la posición excesivamente adelantada de los medios. En su afán de jugar de poder a poder; de hacer honor a la máxima estratégica de que la mejor defensa es un buen ataque, dejaban mucho espacio libre en el centro del campo, de lo que el Burgos no supo sacar el provecho debido, al principio. Herrera, estaba consagrado a la vigilancia de Padrón y Castillo, a la de V. Díaz y no acertaron a tomar ventaja de aquel espacio que se les ofrecía. Por otro lado, el ala derecha, no conseguía sincronizar debidamente sus evoluciones. Arnedillo no precisó los servicios, pese a su voluntad y Emilio, con su tendencia a situarse bajo el marco, apareció muchas veces desplazado y en situación de fuera de juego, ante la hábil colocación de los zagueros visitantes, falta que el árbitro Pascual señaló continuamente y casi diríamos que con contumacia. Sin embargo, cada vez que el balón llegaba a los dominios de Manceñido o de Irureta —¡qué gran partido el de este sobrio elgoibarrés!— se evidenciaba lo fácilmente vulnerable que era el sistema defensivo visitante, que tenía como vértice un zaguero, impresionante de envergadura, aunque nulo de juego y recursos. Porque no estimaremos como recursos aquellas tremendas entradas que al principio prodigó.

Por eso, pasada la fase de abierto acoso plasentino, en cuanto el Burgos tuvo ocasión de replicar con su mejor potencial lanzado al ataque, llegaron goles. Y llegaron con una oportunidad maravillosa. Justamente, cuando el primer tiempo estaba a punto de finalizar, pues el segundo y el tercero se produjeron en el breve espacio de dos minutos: en el 43 y 45 de la primera parte, llevando a la masa la natural euforia y a los jugadores el aplomo necesario para bordar el segundo tiempo. A partir de ese momento todo se le tornó maravillosamente

(Pasa a séptima página)

De pelota

Dos derrotas y una victoria

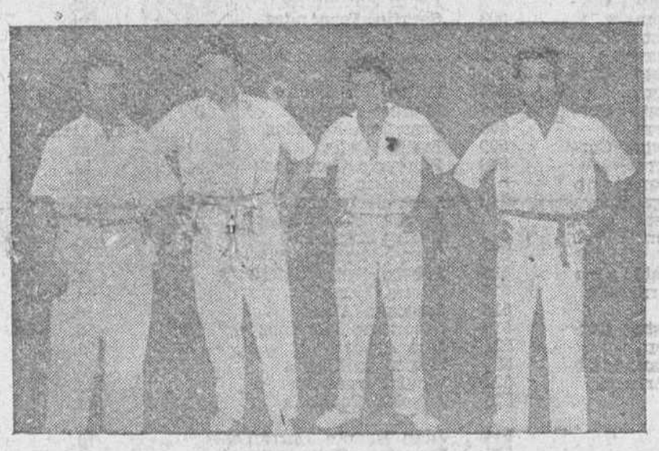

Ya casi lo habíamos anticipado que dos partidos para Pascual II iban a ser mucho y así pasó el pasado domingo. Pero adelantemos acontecimientos y vamos a reseñar brevemente lo ocurrido en Burgos en la inauguración de la temporada pelotística.

Ante un público no muy numeroso dada la categoría de los encuentros, salieron a la cancha Llorca y Aristi colorados contra Alcorta y Urcelay azules. Este partido no tenía color, pues ante nuestros bisoños se encontraban nada menos que Aristi doble campeón mundial y español en varias ocasiones y un Llorca que es un fuera de serie. A pesar de ello los nuestros no se desanimaron y echando ardor y coraje sumaron 19 tantos mientras sus contrarios sumaban los 40.

Los nuestros bien aunque Urcelay ante el público se puso nervioso y no rindió lo que sabe, unido a algunas muestras de protesta que acabaron con su moral y ya no acertó a templar nunca. Alcorta bien, casi como un maestro.

En mano individual el choque fue de los de poder a poder. Sorasu atrasa mucho la pelota pegando más que nuestro rubiales serrano, pero éste echándole valor al partido supo responder a las tarascadas de su rival, y llegar a la meta final mientras su contrario se clavaba en 15. Gran encuentros el que nos brindaron ambos contendientes y creemos que los dos son dignos rivales y dignos también de llegar a la final, pues demostraron ser excelentes manomanistas. Sorasu es un gran jugador al menos en solitario, no tiene nervios o los disimula bien y no pierde moral ni ante el enemigo ni ante el tanteo adverso. Puede llegar lejos. Pascual II parece no hallarse en buen momento o algo desentrenado, pues no le vimos pegar como otras veces y notamos que se cansaba pronto. Animo muchacho que Burgos está pendiente de tus actuaciones.

En parejas salió lo contrario de lo que muchos creían, y fue la fácil victoria de los guipuzcoanos Auzmendi y Garayalde a costa de los burgaleses Pascual II y Zurdo de Quintanar. Ganaron los guipuzcoanos por 22-8.

Aunque el partido manomanista pesaba mucho, nunca creímos fuera tanto como para que la pareja contraria se alzara con una tan clara victoria. Ya han jugado más veces contra los burgaleses, y me parece, si la memoria no me es infiel, de que han perdido facilmente los mismos que ayer triunfaron.

Todo fue por la baja de Pascual II que contagió al Zurdo, y aunque éste estuvo menos mal, no fue el zaguero de otras tardes. ¿Será falta de entrenamiento a consecuencia del invierno y no poder actuar en Quintanar? Tal vez esto haya influido en el rendimiento de los serraños, y esperamos que no vuelva a repetirse esta actuación ante los suyos. Juego llevan y, además, el nombre de Burgos y eso les ha de obligar a dar en la cancha todo lo que pueden y saben.

Por lo demás no hay que alarmarse, una derrota es una derrota, pero no una cosa irreparable, ya que puede enjugarse ganando fuera, pues la del domingo fue nada menos que ante los guipuzcoanos.

Auzmendi y Garayalde jugaron bien, como suelen hacerlo estos dos formidables muchachos y jugadores, gustando mucho el delantero, aunque el pasado domingo no tuviera enemigo, pues Pascual no lo fue; de todos medios fue muy justa su victoria y dejaron maneras de grandes jugadores. Fueron aplaudidos por el público al final del encuentro; ante todo deportividad y caballeros que no en balde la pelota es juego español.

El próximo domingo viajaran los nuestros a Barcelona.

CANCHERO

La Gimnástica Arandina se mantiene imbatida en el cuarto partido de este año

Venció al Béjar por la mínima diferencia

Aranda de Duero (De nuestro corresponsal). — No han salido fallidos nuestros pronósticos del pasado viernes, cuando afirmábamos que nuestros muchachos jugarían los 90 minutos, por hacer realidad la firme decisión que tienen de no dejarse arrebatar más puntos de casa. Y eso, unido al buen juego que desarrolló el Béjar, codicioso en todo momento, yendo a por todas, hizo que el numerosísimo público que el domingo se desplazó al campo de Deportes, aprovechando la magnífica tarde, presenciase tal vez el mejor de los encuentros de la temporada, porque en él vió buen fútbol por ambos conjuntos, cosa poco corriente en estos partidos ligueros en los que se suele aspirar sólo a conquistar los puntos sea como sea.

A los 11 minutos de juego se tiraba el primer córner contra la puerta de Núñez, sin consecuencias y un minuto después se sacaba otro contra la de Herminio que remata de cabeza Saugar pegando el balón en el larguero, cuando ya todo el mundo se imaginaba el tanto. Poco después un chut de Misael pasa rozando el mismo larguero. Pasados estos primeros minutos, los salmantinos imponen un juego rápido al que han de amoldarse los locales y la presión forastera es intensa, haciendo bregar lo suyo a la defensa local que se multiplica, pero con escasas intervenciones de Núñez, debido a la falta de remate de la delantera visitante bien dirigida por Morollon. Los contraataques locales se prodigan con los tiros a puerta por lo que Herminio tiene frecuentes intervenciones en las que se luce salvando a su equipo de algunos tantos. A los 21 y 25 minutos se tiran sendos córners contra la meta local sin consecuencias y a los 27 es el pequeño Raúl quien, salva la situación cuando se encuentra batido Núñez.

Termina esta primera parte con empate a cero y se nota el gran esfuerzo realizado por los salmantinos al tren por ellos marcado, para adelantarse en el marcador, pero, desde luego, se aprecia que los goles no han de ser numerosos y se considera ya como seguro vencedor al equipo que marque primero; por eso en la segunda parte sigue la misma tónica que en la primera, esforzándose ambos conjuntos en sus ataques para conseguir ese adelanto que, a pesar de que el tiempo va pasando no llega. Es el minuto 35, cuando el colegiado pita una mano en el área peligrosa de los visitantes y ante la mayor expectación que se ha conocido, el entrenador Pueyo, con una serenidad pasmosa en contraste con el nerviosismo del público, ejecuta el castigo introduciendo el esférico en la red. El entusiasmo de jugadores y público es indescriptible y a partir de ese momento, aunque anteriormente ya había habido alguna iniciación, se prodiga un juego duro por ambos conjuntos. A los 38 minutos se tira un córner contra la puerta de Herminio y cuando ya el partido estaba resuelto, en el minuto 40 se produce un lamentable incidente entre Gamo y Saugar, al repeler éste una agresión de aquél y el colegiado, con muy buen acuerdo expulsa a ambos jugadores del terreno de juego, terminando el encuentro con la victoria por la mínima diferencia a favor de la Gimnástica que ha conservado los dos puntos de que tan necesitada se encuentra para mantenerse en el puesto que ocupa, que, ha de conservar aún en el supuesto de que pierda el próximo domingo en Ponferrada.

En la primera parte que podemos

(Pasa a séptima página)

El Juventud perdió en Benavente (3-0)

Falló la puntería en sus delanteros y el primer gol fue concedido por el árbitro ante la coacción del público

Benavente. — El Juventud ha sido derrotado por 3-0, en esta ciudad.

Los delanteros burgaleses estuvieron desafortunados en el tiro a puerta y eso explica el resultado.

En tarde de cerrada niebla y a las órdenes del colegiado salmantino, señor Gil Rubio, alinearon así los equipos:

JUVENTUD: Moral; Aitor, Petache, Paco; Juez, San Mamés; Arturo, Arahuetes, Rial, Casiano, Rufino.

Benavente: Vicente; Gelito, Martínez, Gildo; Sevillano, Incestas; Amos, Rafa, Gallego, Benador y Abilio.

De salida, el juego se caracterizo por un peloteo insulso y nada vistoso. El Benavente, aun dominando, se muestra nervioso y desacertado. Poco a poco, el juego va adquiriendo precisión y fuerimiento. Los dos equipos juegan a un tren endiablado, pasando la pelota de una parcela a otra a velocidades vertiginosa.

Se busca el gol por una y otra parte, con entusiasmo. Hay un barullo en el portal burgalés, y la pelota no llega a la red por verdadera suerte.

Un duro disparo de Incesta se estrella en el travesaño.

El meta del Juventud se luce en varias intervenciones afortunadas y también el del Benavente al atenazar un saque de esquina, en difícil postura.

El veloz Abilio, en tarde de aciertos, se cuela varias veces peligrosamente, pero sus centros, unas veces despejados por la defensa forastera y otras desaprovechadas por la delantera local, no dan el fruto apetecido.

Faltando pocos minutos para finalizar el primer tiempo. Sevillano lanza un pase profundo y Benador, en jugada impetuosa empuja hacia el marco; pero despeja Paco, cuando el balón no había traspasado la raya de meta. El árbitro no concede gol; coaccionado por un juez de línea y por el público que se lanza libremente al campo, transformama en gol una jugada de tantas.

En la continuación y de salida, el Benavente ataco con ganas. Un fuerte tiro de Benador es desviado a corner, con apuros, por Moral.

El Juventud contraataca y el defensa Aitor, desplazado al extremo derecha por lesión, está a punto de marcar en un chut que roza el larguero.

Abilio logra un tanto, que es anulado por fuera de juego.

El Juventud busca con entusiasmo el empate y logra infiltrarse con peligrosidad, pero su delantera está desacertada en sus disparos a gol.

Sigue atacando el Benavente y Abilio, aprovechando un medio servicio de Rafa, se cuela entre la defensa y marca un gol de antología.

Finalizando ya el partido, Amos desborda a la defensa burgalesa y consigue el tercero y último tanto de la tarde.

En el Juventud destacaron San Mamés y Arahuetes. El conjunto burgalés, en lo que atañe a preparación física y buena moral, fue estupendo. Su delantera, en las pocas ocasiones que tuvo de tirar a gol, lo hizo con poca puntería.

El Benavente batalló con entusiasmo y mereció el triunfo. Todos los jugadores rayaron a gran altura.

El colegiado salmantino señor Gil Rubio siguió el juego de cerca y actuó con mucha energía aunque con tendencia casera.—Menchete.

OBRAS PUBLICAS

CONFEDERACION HIDROGRAFICA DEL EBRO

DIRECCION — EXPROPIACIONES - CONCESIONARIOS

OBRA: Aprovechamiento hidroeléctrico de Fontecha sobre el río Ebro - Salto de SOBRON

Término municipal de VALLE DE TOBALINA - Jurisdicción de San Martín de Don, Mijaralengua, Garoña, Santa María de Garoña, Orbañanos y Tobalinilla

Expediente núm. 3 - Sociedad Concesionaria: IBERDUERO, S. A. domiciliada en la calle Gardoqui núm. 8 - BILBAO

(Cotinuación)

MIJARALENGUA 2.°

N.° de la finca en el parcelario	Propietarios	Situación	Cultivo	Colono
365	Hros. de José Castillo	id.	id.	Justo Corcuera y Lázaro Oña
366	Jesús Ruiz Llanos	id.	id.	
367	Hros. de Esteban Oña	id.	id.	
368	Faustino Vesga	id.	id.	
369	Justo Corcuera	id.	id.	
370	Daniel Llanos	id.	id.	Eulogio Corcuera
371	Indalecio Oña García	id.	id.	
372	José Ortiz García	id.	id.	
373	Indalecio Oña García	id.	id.	
374	Justo Corcuera	id.	id.	
375	Daniel Ortiz y Etilogio Corcuera	id.	id.	
376	Indalecio Oña García	id.	id.	
377	Gregorio Angulo	id.	id.	Justo Corcuera
379	Eulogio Corcuera	id.	id.	
390	Justo Corcuera	id.	id.	
381	Félix Vesga	id.	id.	
382	Emiliano Fernández	id.	id.	
383	Bienvenido Cantera	id.	id.	
384	Jacinta López	id.	id.	
385	Emiliano Fernández	id.	id.	
386	Indalecio Oña	id.	id.	
387	Crispin Vélez	id.	id.	Lázaro Oña Herrán
388	Félix Vesga	id.	id.	
389	Gregorio García	id.	id.	Lucio Manzanos
390	Justo Corcuera	id.	id.	
391	Daniel Llanos	id.	id.	Eulogio Corcuera
392	Hros. de J. Castillo	id.	id.	Justo Corcuera
393	Justo Corcuera	id.	id.	
394	Indalecio Oña García	id.	id.	
395	Eulogio Corcuera y Emiliano Fernández	id.	id.	
396	Indalecio Oña García	id.	id.	
397	Emiliano Fernández	id.	id.	
398	Daniel Llanos	id.	id.	Justo Corcuera
399	Lázaro Oña	id.	id.	
400	Hros. de J. Castillo	Rincón	Cereal	Justo Corcuera
401	Daniel Llanos	id.	id.	Justo Corcuera
402	Hros. de J. Castillo	Oyanco	id.	Justo Corcuera
406	Hros. de J. Castillo	Bárdenas	id.	Justo Corcuera
407	María Ortiz Herrán	id.	id.	Justo Corcuera
408	Leonardo Sáez	id.	id.	Francisco Corcuera
409	Daniel Llanos	id.	id.	Justo Corcuera
410	Justo Corcuera	id.	id.	
411	M.ª Pilar Ortiz	id.	id.	Emiliano Fernández
412	Lázaro Oña Herrán	id.	id.	
413	Juana Corcuera	id.	id.	Justo Corcuera
414	Leonardo Sáez	id.	id.	Francisco Corcuera
415	Jacinto López García	id.	id.	
416	Emiliano Fernández	id.	id.	
417	Jacinto López	id.	id.	
418	Eulogio Corcuera	id.	id.	
419	Juana Corcuera	id.	id.	
420	Leonardo Sáez	id.	id.	
421	Jacinto López García	id.	id.	
422	Emiliano Fernández	id.	id.	
423	Jacinto López	id.	id.	
424	Irene López	id.	id.	Jacinto López García
425	Emiliano Fernández	id.	id.	
426	Emiliano Fernández	id.	id.	
427	Juliana Oña García	id.	id.	
428	Eulogio Corcuera	id.	C. y E.	
428'	Junta Administrativa —Comunal—	Río Ancho Rincón Oyanco Mata Hombres Las Bárcenas San Torrentes Los Valles		

BARCINA DEL BARCO

428"	Junta Administrativa —Comunal—	Santa Lucía Peña el Gato		

GAROÑA 3.°

429	Saturnino Martínez y Fabián Arrieta	La Llana	Cereal	Saturnino Martínez
429 (1)	Felisa Fernández Fernán	id.	Varias	
429 (2)	Francisca Robador	id.	Erial	
429 (3)	Serafín Fernández	id.	Cereal	
429 (4)	Hros. de Cándida Presa	id.	Erial	
429 (5)	Vidal Fernández	id.	Cereal	
429 (6)	Florencio González	id.	Varias	
429 (7)	Pedro Fernández	id.	Cereal	
430	Florentino Ruiz	id.	id.	
431	Aniceto Manzanos	id.	id.	
432	Eusebio García	id.	id.	
432 (1)	Felisa Fernández	id.	id.	
433	Fabián Arrieta	id.	id.	
434	María Fernández	id.	id.	
435	José Arnáiz	id.	id.	
436	Pedro Fernández	id.	id.	
437	Vidal Fernández	id.	id.	
438	Francisco Martínez	id.	id.	Maximino Llanos
439	Serafín Fernández	id.	id.	
440	Tomás Angulo	id.	id.	
441	Aniceto Manzanos	id.	id.	
442	Isidora Herrán	id.	id.	Fidel Fernández
443	Felisa Fernández	id.	id.	
444	Flora Baró Cantera	id.	id.	
445	Nicolasa Gómez	La Llana	Cereal	Pablo Gómez
446	Eusebio García	id.	id.	
447	Nicolasa Gómez	id.	id.	Pablo Gómez
448	Vidal Fernández	id.	id.	
449	Víctor Vesga	id.	id.	Maximino Llanos
450	Fermín Gómez	La Llana	Cereal	Victorina Martínez
451	Teodoro Salazar	id.	id.	
452	José Fernández	id.	id.	
453	Pedro Fernández	id.	id.	
454	Teófilo Martínez	id.	id.	
455	Patricio Fernández	id.	id.	
456	Saturnino Martínez	id.	id.	
457	Felisa Fernández	id.	id.	
458	Casimiro Careaga	id.	id.	
459	Aniceto Manzanos	id.	id.	
460	Casimiro Careaga	id.	id.	Victorina Martínez
461	Felisa Fernández	id.	id.	
462	Florentino Ruiz	id.	id.	
463	Florentino Ruiz	id.	id.	
464	José González	id.	id.	
465	María Fernández	id.	id.	
466	Eusebio García	id.	id.	
467	Ignacio Herrán	id.	id.	Vidal Fernández
468	María Fernández	id.	id.	
469	José Arnáiz	id.	id.	
470	Demetrio González	id.	id.	
471	Bernardo Ruiz Gómez	id.	id.	
472	José Arnáiz	id.	id.	
473	Emiliano Ortíz	id.	id.	
474	Victorina Martínez	id.	id.	
475	Florencio González	id.	id.	
476	José Arnáiz	id.	id.	
477	Restituto García	id.	id.	
478	Victorina Martínez	id.	id.	
479	Saturnino Martínez	id.	id.	
480	Clemente Ruiz	La Llana	Cereal	Agapito Ruiz
481	Eusebio García	id.	Erial	
482	Ramón Llorente	id.	id.	María Herrán
483	Lucio Ruiz Arrieta	id.	Cereal	Bernardo Ruiz
484	Silvino Barredo	id.	id.	
485	Demetrio González	id.	id.	
486	Francisco Martínez	id.	id.	
487	Amalia López	id.	id.	
488	Jesusa González	id.	id.	
489	Cándida Presa	id.	id.	
490	Manuel Baró Cantera	id.	id.	
491	José Arnáiz	id.		
492	Francisco Ruiz	id.	Cereal	
493	Felisa Fernández	id.	id.	
494	Clemente Ruiz	id.	id.	
495	Víctor Arnáiz	id.	Erial	
496	Florentino Ruiz	id.	Cereal	
497	Victorina Martínez	id.	id.	
498	Silvino Barredo	id.	id.	
499	Silvino Barredo	id.	id.	
500	Bernardo Ruiz Gómez	id.	id.	
501	Francisca Robador	id.	id.	
502	Pedro Fernández	id.	id.	
503	Serafín Fernández	id.	id.	
504	Hermenegilda García	id.	id.	
505	Aurelia Preciado	id.	id.	Jesusa Preciado
506	Felisa Fernández	id.	id.	
507	Manuel Arnáiz	id.	id.	
508	Francisca Robador	La Llana	Cereal	
509	Emilio Ortíz	id.	id.	
510	Florencio González	id.	id.	
511	Francisca Robador	id.	id.	
512	Lucio Ruiz Arrieta	id.	id.	
513	Saturnino Martínez	id.	id.	
514	Pedro Fernández	id.	id.	
515	María Herrán	id.	id.	
516	Fabián Ruiz Arrieta	id.	id.	
517	Jesusa González	id.	Erial	
518	Santiago Alloza	id.	id.	
519	Saturnino Martínez	id.	id.	
520	José Arnáiz	id.	Cereal	
521	Maximino Llanos	id.	id.	
522	Vidal Fernández	id.	id.	
523	Angeles Tobalina	id.	id.	Victorina Martínez
524	Juan Herrán Herrán	id.	Erial	
525	Francisca Robador	id.	Cereal	
526	Pedro Fernández	id.	id.	
527	Florencio González	id.	id.	
528	Saturnino Martínez	id.	id.	
529	Clemente Ruiz Ortíz	id.	id.	Agapito Ruiz Lomana
530	Florencio González	id.	id.	
531	Cándida Presa	id.	Erial	
532	Demetrio González	id.	id.	
533	Bernardo Ruiz	id.	id.	
533'	Junta Administrativa —Comunal—	id.		

SANTA MARIA DE GAROÑA 4.°

534	Manuel Baró Cantera	La Llana	Erial	
535	Justo Alloza	Los Pinos	id.	Lorenzo Quintana
536	Hermenegilda García	id.	id.	
537	Alberto González	id.	id.	
538	María Herrán	id.	id.	
539	Hros. de H. del Pozo	id.	id.	
540	Francisco Ruiz	id.	id.	
541	María Herrán	id.	id.	
542	Restituto García	id.	id.	
542 (1)	Lorenzo Quintana	id.	id.	
543	Hermenegilda García	id.	id.	
544	Vecino de S. M. de Garoña	id.	id.	
545	Juan José Alloza	id.	id.	
545'	Saturnino Martínez	id.	id.	
546	María Herrán	id.	id.	
547	Restituto García	id.	id.	
548	Manuel Baró	id.	id.	
549	Tomás Angulo	id.	id.	
550	Juan Martínez	id.	id.	Saturnino Martínez
551	Fermín Gómez	Campos	id.	
552	Cándida Presa	id.	id.	
553	Francisco Martínez	id.	id.	Maximiano Llanos
554	Juan José Alloza Manuel Ba Baró Restituto García Jesusa González	id.	id.	
555	Victorina Martínez	id.	id.	
556	Manuel Baró	id.	id.	
557	Manuel Baró	id.	id.	
558	Francisca Robador	id.	id.	
559	Serafín Fernández	Campos	Erial	
560	Ignacio Herrán	id.	id.	
561	Saturnino Martínez	id.	id.	
562	Francisca Robador	id.	id.	
563	Maximiano Arnáiz	id.	id.	
564	Tomás Angulo	id.	id.	
565	Clemente Ruiz	id.	id.	Agapito Ruiz
566	Andrés Barredo	id.	id.	Lorenzo Quintana
567	Isidora Herrán	id.	id.	Fidel Fernández
568	Francisca Robador	id.	id.	
569	Clemente Ruiz	id.	id.	Agapito Ruiz
570	León Ortíz	id.	id.	
571	María Herrán	id.	id.	
572	Tomás Angulo	id.	id.	
573	Manuel Baró	id.	id.	
573 (1)	Jesús Arnáiz	id.	id.	Maximiano Arnáiz
573 (2)	Hermenegilda García	id.	id.	
573 (3)	Florentino Arnáiz	id.	id.	
574	Fermín Gómez	id.	id.	
575	Eusebio García	id.	id.	
576	Vecino de S M. de G.	id.	id.	
576 (1)	Lorenzo Quintana	id.	id.	
577	Saturnino Martínez	id.	id.	
578	Tomás Angulo Val	id.	id.	
579	Eusebio García	id.	id.	
580	Florencio González	id.	id.	
581	María Herrán	id.	Cereal	
582	Manuel Baró	id.	id.	
583	Flora Baró Cantera	id.	id.	Vidal Fernández
584	Tomás Angulo Val	Campos	Cereal	
585	Clemente Ruiz Lomana	id.	id.	Agapito Ruiz Lomana
586	Flora Baró Cantera	id.	Erial	Vidal Fernández
587	Casimiro Careaga	Pontón	Cereal	Victorina Martínez
588	Manuel Quintana	id.	id.	Lorenzo Quintana
589	Longino Santamaría	id.	id.	María Herrán
590	Felisa Fernández	id.	id.	
591	Clemente Ruiz	id.	Erial	Agapito Ruiz
592	Manuel Quintana	id.	Cereal	Lorenzo Quintana
593	Restituto García	id.	id.	
594	Tomás Angulo Val	id.	id.	
595	Alberto González	id.	id.	León Ortíz
596	Clemente Ruiz	id.	id.	Agapito Ruiz
597	Tomás Angulo	id.	id.	
598	Fructuoso Arnáiz	id.	id.	Maximiano Arnáiz
599	María Carmen Llorente	id.	Erial	
600	Florencio González	id.	Varias	
601	Clemente Ruiz Lomana	id.	Cereal	Agapito Ruiz
602	Lorenzo Quintana	id.	id.	
603	Fermín Gómez	id.	id.	
604	Tomás Angulo	id.	id.	
605	Restituto García	id.	id.	
606	Fidel Fernández	id.	id.	
607	Casimiro Careaga	id.	id.	
608	Pablo Gómez	id.	id.	
609	Victorina Martínez	id.	id.	
610	Saturnino Martínez	Pontón y La Cruz	id.	
611	Feliciano Tobalina	id.	id.	Tomás Angulo
612	Magdalena Careaga	id.	id.	Fidel Fernández
613	Maximiano Arnáiz	La Cruz	Cereal	
614	Magdalena Careaga	id.	id.	Victoriana Martínez
615	Josefa Gómez Robador	Pontón	id.	Pablo Gómez
616	Francisca Robador	id.	id.	
617	Fidel Fernández	id.	id.	
619	María Martínez	id.	id.	
620	Juan Herran	id.	id.	Saturnino Martínez
621	Flora Baró Cantera	id.	id.	Manuel Paró
622	Fructuoso López	id.	id.	Lorenzo Quintana
623	Patricio Fernández	La Cruz	id.	
623'	Demetrio González	id.	Erial	
624	Florentino Arnáiz	id.	Cereal	Maximiano Arnáiz
625	María Carmen Llorente	id.	id.	
626	Magdalena Careaga	id.	id.	Victorina Martínez
626'	María Herrán	id.	id.	
627	Josefa Gómez	id.	id.	Francisca Robador
628	Ramón Llorente	id.	id.	María Herrán
629	Patricio Fernández	id.	id.	
630	Eusebio García	id.	id.	
631	Felisa Martínez	id.	id.	Vidal Fernández
632	Patricio Fernández	id.	id.	
633	Jesusa González	id.	id.	
634	Victorina Martínez	id.	id.	
635	Tomás Angulo Val	id.	Varias	
636	Maximiano Arnáiz	id.	Cereal	
637	Juan Herrán	id.	id.	
638	Restituto García	id.	id.	Saturnino Martínez
639	Isidora Herrán	id.	Erial	Fidel Fernández
640	Florentino Arnáiz	id.	id.	Maximiano Arnáiz
641	Restituto García	id.	Erial	
642	Manuel Quintana	id.	id.	Lorenzo Quintana
643	Cándida Presa	id.	Cereal	
644	Patricio Fernández	id.	Erial	
645	Florentino Arnáiz	id.	id.	Maximiano Arnáiz
645'	Maximiano Arnáiz	id.	id.	
646	Pilar Herrán	id.	id.	Tomás Angulo
647	Patricio Fernández	id.	id.	
648	Restituto García	id.	Cereal	
649	Josefa Gómez	id.	id.	Francisca Robador.
650	Manuel Quintana	id.	id.	Lorenzo Quintana
651	Restituto García	id.	id.	
652	Nicolasa Gómez	id.	id.	Pablo Gómez
653	Magdalena Careaga	id.	id.	(Fidel Fernández (Victorino Martínez (Saturnino Martínez
654	Juan Herrán	id.	id.	Patricio Tobalina
655	Clemente Ruiz	id.	id.	Agapito Ruiz
656	María Herrán	id.	id.	
658	Cándida Presa	id.	id.	
659	María Martínez	id.	id.	
660	Eusebio García	id.	id.	
661	María Martínez	id.	id.	
662	María Herrán	id.	id.	
663	Saturnino Martínez	id.	id.	
664	Cándida Presa	id.	id.	
665	Andrés Barredo	id.	Erial	Lorenzo Quintana
666	Ramón Llorente	id.	Cereal	
667	Jesusa González	id.	Erial	
668	Clemente Ruiz	La Fragua	id.	Agapito Ruiz
669	Manuel Arnáiz	id.	id.	
669'	Demetrio González	id.	id.	
670	Restituto García	id.	id.	
671	Francisca Robador	id.	id.	
672	Tomás Angulo	id.	id.	

(Concluye en la página siguiente)

Aparece el cadáver del niño que fue raptado en Málaga

Le dió muerte un anormal, que ha sido detenido por la policía

El sepelio constituyó una gran manifestación de duelo

Málaga.—En una cloaca del río Guadalmedina, a la altura de la entrada en la Ciudad Jardín y frente al estadio de la Rosaleda, ha aparecido el cadáver del niño Juan Manuel Ferrada Gallego, de cuatro años de edad, que había desaparecido el pasado jueves, cuando jugaba con otros niños en el lecho del citado río.

Detenido ayer como sospechoso Francisco Mateo Jurado, natural de Adra (Almería), repartidor de tortas, al parecer anormal, ha confesado su culpabilidad y en una diligencia policial dió la pista del hallazgo del cadáver. También confesó haber intentado otros raptos de igual naturaleza en otras ocasiones, sin llegar a consumar su propósito.—Cifra.

SEPELIO

Málaga.—Esta tarde se efectuó el entierro del niño Juan Manuel Ferrada Gallego, de cuatro años, víctima del repugnante crimen cometido por Francisco Mateo Jurado, de dieciocho años. Constituyó una sentida manifestación de duelo y acudieron centenares de personas hasta el mismo cementerio, que proferían gritos pidiendo justicia.—Cifra.

BARBARA AGRESION

Oviedo. — En el pueblo de Boal, paseaba la joven Siria Alvarez González, de dieciocho años de edad, con su convecino Serafín Santos Alvarez, de veintiuno y les salió al encuentro Constantino López González, de veintiseis. Este solicitó de la joven que dejase al otro y se fuese con él y, como se negara, Constantino, con una navaja, agredió bárbaramente a Serafín, produciéndole gravísimas lesiones. La llegada oportuna de unos vecinos impidió que el agresor rematara a su víctima.

GRAVE ACCIDENTE DE AUTOMOVIL

Córdoba. — En las proximidades de Alcolea se registró un grave accidente de automóvil. Con dirección a Madrid marchaba un coche de turismo conducido por su dueño, don José María Martí Pérez, de treinta años, ingeniero aeronáutico, al que acompañaba su esposa doña María del Carmen Rodríguez Amores, de 24 años. Hacía un mes, aproximadamente, que habían contraído matrimonio y tienen su residencia habitual en Sevilla.

El señor Martí Pérez, para evitar el atropello de un ciclista hizo un brusco viraje y el automóvil fue a estrellarse contra un árbol a la vez que se incendiaba el motor. El conductor resultó ileso y su esposa, en gravísimo estado, ingresó en la Casa de Socorro y posteriormente fue trasladada al sanatorio de la Cruz Roja. El ciclista sufrió también una caída y se produjo la fractura del húmero derecho y contusiones en diversas partes del cuerpo.

UNA MUCHACHA AGREDIDA

Bilbao. — A primera hora de esta tarde, un transeúnte que pasaba por el camino que sube de Luchana a Enécuri, halló en el suelo, sin conocimiento, a una joven cuyo nombre se ignora. Dió parte del hecho y la muchacha fue conducida al cuarto de Socorro de Erandio, desde donde fue trasladada al hospital del Generalísimo, de Bilbao. Según ha declarado la citada joven, después de recobrar el conocimiento, fue agredida por un desconocido, momentos antes de ser encontrada en el mencionado lugar.

TRISTE EPISODIO EN LA VIDA DE UNOS EMIGRANTES ITALIANOS

Barcelona. — Un niño de nacionalidad italiana, de siete años de edad, gravemente enfermo de leucemia, ha sido desembarcado este mediodía del vapor argentino "Corrientes".

El buque se dirige en viaje de regreso a Buenos Aires y entre los emigrantes embarcados en Nápoles tomó al matrimonio Meccina, formado por Leonardo Meccina, su esposa y dos hijos. El más pequeño, Leonardo también de nombre, durante la travesía de Nápoles - Génova y hasta Barcelona, empeoró tanto que el médico de a bordo aconsejó a los atribulados padres que desembarcaran al pequeño en España, pues de lo contrario moriría a bordo y sería lanzado al mar.

A la llegada del buque aguardaba una ambulancia que trasladó al enfermo inmediatamente a un hospital. Los padres y el otro hermano han quedado en Barcelona, al lado del moribundo Leonardo.

La consignataria de la empresa armadora del "Corrientes" ha anunciado que costeará todos los gastos del enfermo y mientras tanto, los padres y hermanita, que son de posición muy humilde, serán atendidos durante su estancia en Barcelona por la Comisión Episcopal de Emigración.

LOS MOTORISTAS ARROLLADOS POR UN TREN

Lugo. — Al intentar cruzar el paso a nivel sin guarda existente en la carretera de Abeiros, en las inmediaciones de la estación del ferrocarril de Lugo una motocicleta sobre la que iban dos hombres, la máquina, al parecer, dió un salto al pasar la rueda delantera sobre el primer rail y quedó en la vía. El tren 7402 que procedente de La Coruña llegaba en aquel momento, les arrolló sin darles tiempo a que la "motó" volviera a ponerse en movimiento. Los cuerpos de ambos motoristas quedaron destrozados, así como la motocicleta.

Se trata de José Pereira Cavaleiro, de treinta y ocho años, casado, y Edelmiro Barrio Vázquez, de treinta y siete, casado. Ambos eran cuñados y se dirigían desde su casa para adquirir unas entradas del cine a fin de ir después a este espectáculo con sus respectivas esposas.—Cifra.

La proclamación de la "Reina de la Prensa" y su corte se celebrará el sábado en la Residencia de Oficiales

En dicho lugar pueden solicitarse las tarjetas para la cena, a partir de hoy hasta el viernes

Un gran acontecimiento social promete ser la gran fiesta

A su debido tiempo, dimos noticia de la elección de «Reina de la Prensa» y su Corte para el año 1958, recaída en la bella señorita Rocío Moreno López - Dóriga y las no menos encantadoras muchachas Mariví Arias Valls, Mari-Carmen Camarero, María José Delgado y Carmencita López - Gómez Ortega, respectivamente. Asimismo, dijimos que su proclamación se verificaría en una brillante fiesta de sociedad a celebrar el próximo sábado, día 25. Hoy podemos añadir que la reunión tendrá lugar, como en años anteriores, en los suntuosos salones de la Residencia de Oficiales. Comenzará a las diez y media en punto sirviéndose cenas con arreglo al siguiente y magnífico menú: «Consomme a la Berty, langosta a la americana, pollo asado con ensalada, tarta imperial, copa de helado «Residencia», vinos blanco y tinto, de marca y champán»; una magnífica carta, como puede verse, pero que, pese a su innegable calidad, se ofrece al precio de 135 pesetas, sirviéndo, al mismo tiempo, la oportuna tarjeta como de invitación a la fiesta.

Esta, por lo demás, se desarrollará de acuerdo con el programa habitual, efectuándose la proclamación de la nueva Reina y su Corte antes de comenzar el baile. Como es lógico la Reina saliente, señorita María Isabel Vives Plaza y su Corte estarán presentes, efectuando la primera la imposición de la banda.

A juzgar por las consultas que a nosotros llegan, todo hace prever que este año el ya tradicional «Baile de la Prensa» ha de revestir el máximo esplendor y se coronará con el más rotundo de los éxitos dado su grato ambiente de distinción. Una magnífica orquesta se encargará de la parte musical y los servicios de bar estarán a cargo de la Residencia.

Y, para terminar, una nota importante: las tarjetas para la cena podrán retirarse a partir de hoy, **exclusivamente en la Residencia de Oficiales,** personalmente o llamando a los teléfonos, 4600 y 2721, efectuando en tal ocasión las reservas de mesa. Advertimos, como detalle de mucho interés, que el número de cubiertos es limitado y que se ha fijado como fecha tope para el cierre de las inscripciones el viernes a mediodía.

En cuanto a las invitaciones normales para asistir a la fiesta, se pondrán a disposición del público en las Redacciones de los diarios locales desde la tarde del jueves y en la puerta de la propia Residencia a partir de las diez y media de la noche del sábado.

Más detalles sobre el programa con que la Asociación de la Prensa de Burgos, honrará el domingo a su Santo Patrón, San Francisco de Sales serán facilitados en días sucesivos.

el TIEMPO

Madrid.—Durante el día se han producido chubascos moderados o débiles que fueron en forma de nieve en las regiones altas en la vertiente cantábrica, cuenca del Duero y alta del Ebro. También se han producido aguaceros débiles en las Canarias. En el resto el cielo ha permanecido nuboso.

Tiempo probable. —Cesarán lentamente los chubascos en la cuenca del Duero, al mismo tiempo que se extiende al Centro, Extremadura, Andalucía occidental, sistema Ibérico, cuenca baja del Ebro y Cataluña, notándose rápidamente una mejoría posterior. Continuarán los aguaceros en Canarias, si bien se hará notar una mejoría durante la tarde. También durante la tarde la zona de chubascos alcanzará a Marruecos y Baleares. En el resto, cielo parcialmente cubierto. Descenso moderado de la temperatura en toda la Península.

Temperaturas de Madrid: 8,9 grados a las 14 horas y 2,1 a las 3,30.

Extremas de España: Máxima de 21 grados en Murcia y mínima de 4 bajo cero en Cuenca.—Cifra.

Hallazgo de un gran escondrijo de narcóticos en Sinaí

El Cairo.—La guardia de fronteras egipcia anuncia el descubrimiento de un gran escondrijo de narcóticos valorados en 12.800.000 dólares y que constituyen el mayor contrabando de estupefacientes conocido en la historia del Oriente Medio.

El escondrijo estaba practicado en la arena del desierto de Sinaí, cerca de la ciudad costera de El Arich, inmediata a la franja de Gaza. Se encontraron en él tres toneladas de hachich y cien kilos de opio.

TREMENDA EXPLOSION

Baytown (Tejas). — Una tremenda explosión de origen misterioso, se ha registrado en una fábrica de productos químicos y se dejó sentir en un sector de dieciseis kilómetros. Acudieron bomberos de seis ciudades.

Una persona ha resultado muerta y otras dos han desaparecido.

Dinamita en la escuela de Little Rock

Litte Rock (EE. UU.). — Un cartucho de dinamita ha sido encontrado en la Escuela Superior Central de Little Rock, según ha declarado el jefe de Policía, Gene Smith.

Los hombres de la guardia nacional fueron a la Escuela Superior, después que se recibió un anónimo en el que se decía que la escuela volaba. La bomba fue encontrada a tiempo para evitar la destrucción del edificio.

Las autoridades han ordenado que se inicie una investigación.

Este año será pródigo en lluvias

Así lo cree un limpiabotas de Puente Genil, conocido por el «sabio del agua»

Puente Genil. — Antonio Gama González, el popular limpiabotas nacido en ésta y conocido por el «sabio del agua» ha presagiado las situaciones atmosféricas que durante el actual año 1958, ocurrirán. Gama González pasa todas las noches del año contemplando los movimientos de los distintos astros y sobre ellos estudia las precipitaciones que se van a suceder.

Según él, las heladas se acentuarán intensamente en lo que queda de mes, continuando los fuertes fríos hasta el primero de Febrero, que comenzará a llover.

Posteriormente, seguirá el tiempo húmedo y variable, lloviendo del 20 al 22, despejándose el cielo y cayendo algunas heladas, sin que sean fuertes, en los últimos días del segundo mes del año. Durante el mes de Marzo reinará buen tiempo, augurándose magníficas cosechas que reflejarán un año de los que desde hace tiempo no conocíamos. En Abril, comenzarán las lluvias a mediados y terminarán el 18, volviendo nuevamente el buen tiempo. Durante los meses de Mayo y Junio hará un magnífico tiempo y el 3 de Junio caerán ligeras lluvias. Julio y Agosto serán calurosos, aunque no con la intensidad de otros años, manifestando que el 18 del octavo mes lloverá desde las 10 a las 11,30 de la noche.

Septiembre será de buen tiempo, aunque durante su primera quincena hará mucho aire, cayendo ligeras lluvias sobre el 20. En Octubre continuará el buen tiempo sin agua y Noviembre continuará, comenzando con algunos nublados y fuerte viento. Diciembre, será de heladas, principalmente a partir del día 15, lloviendo al final.—Cifra.

CONFEDERACION HIDROGRAFICA DEL EBRO

(Conclusión)

N.º de la finca en el parcelario	Propietarios	Situación	Cultivo	Colono
673	Felisa Martínez	La Cruz	Cereal	
674	Lorenzo Quintana	íd.	íd.	
675	Jesusa González	íd.	íd.	
676	Clemente Ruiz	íd.	íd.	Agapito Ruiz
677	Patricio Fernández	La Cruz y La Fragua	Erial	
678	Manuel Baró	íd.	Cereal	
679	Fermín Herrán	íd.	C. y E.	Tomás Angulo
680	Ramón Llorente	íd.	Cereal	
681	Fidel Fernández	íd.	íd.	
682	Clemente Ruiz	íd.	íd.	
683	Maximino Llanos	íd	Erial y Varias	
684	Lucía Arnáiz	íd.	Cereal	
685	Manuel Baró Cantera	íd.	Erial	
688	Magdalena Careaga	íd.	Cereal	Fidel Fernández
689	Emilia González	La Fragua	íd.	León Ortiz
690	Magdalena Careaga	íd.	íd.	Victorina Martínez
691	Pablo Gómez	íd.	íd.	
692	Josefa Gómez	íd.	íd.	
693	Vidal Fernández	íd.	íd.	
693'	Patricio Fernández	íd.	íd.	
694	Eusebio García	íd.	íd.	Vidal Fernández
695	Fermín Herrán	íd.	íd.	Tomás Angulo
696	Vicenta Arnáiz	íd.	íd.	Maximiano Arnáiz
697	Maximiano Arnáiz	íd.	íd.	
698	Víctor Arnáiz	íd.	íd.	Maximiano Arnáiz
699	Flora Baró Cantera	íd.	íd.	Manuel Baró
700	María González	íd.	íd.	León Ortiz
701	José González	íd.	íd.	León Ortiz
702	Florentino Arnáiz	íd.	íd.	Maximiano Arnáiz
703	Demetrio González	íd.	Erial	
704	Víctor Arnáiz	íd.	Cereal	Maximiano Arnáiz
705	Flora Baró	íd.	íd.	Manuel Baró
706	Eusebio García	íd.	Erial	
707	Juan Herrán	íd.	Cereal	
708	Patricia Fernández	íd.	íd.	
709	Restituto García	íd.	íd.	
710	Vicenta Arnáiz	El Torco	íd.	Maximiano Arnáiz
710'	Lucía Arnáiz	íd.	íd.	
711	Victorina Martínez	íd.	íd.	
712	Patricio Fernández	íd.	íd.	
713	Hnos. González	íd.	íd.	
714	Restituto García	íd.	íd.	
715	Tomás Angulo	íd.	íd.	
716	Manuel Baró	íd.	íd.	
717	Eusebio García	íd.	íd.	
718	Lucía Arnáiz	íd.	íd.	Maximiano Arnáiz
719	Juan Herrán	íd.	íd.	Maximiano Arnáiz
720	Victorina Martínez	íd.	íd.	
721	Clemente Ruiz	íd.	íd.	Agapito Ruiz
722	Maximiano Arnáiz	íd.	íd.	
723	Pablo Gómez	íd.	íd.	
724	Eusebio García	íd.	íd.	
724'	Junta Administrativa —Comunal—	Los Pinos. — Campos. — Las Fuentes Pontón. — La Cruz. — La Fragua. — El Torco. — Morro Torre.		

ORBAÑANOS 5.º

N.º de la finca en el parcelario	Propietarios	Situación	Cultivo	Colono
725	Valentín Miranda	Coreo	Cereal	José Cantera
726	Federico Presa	íd.	íd.	José Cantera
727	Víctor Castillo	íd.	íd.	José Cantera
728	Andrés Barredo	íd.	íd.	
729	Juan Herrán	íd.	íd.	
730	Florentino López	íd.	íd.	
731	Ricardo Olmos	íd.	íd.	
732	Prudencia Cuevas	íd.	íd.	
733	Luciano Cantera	íd.	íd.	
734	Daniel Ruiz	íd.	íd.	Gregorio Ruiz
735	Rafael Cadiñanos	íd.	íd.	Francisco Cadiñanos
735'	Junta Administrativa —Comunal—	íd. El Bujo		

TOBALINILLA 6.º

N.º de la finca en el parcelario	Propietarios	Situación	Cultivo	Colono
736	Víctor Castillo y Andrés Barredo	El Bujo	Erial	
737	Prudencia Cuevas	íd.	íd.	
738	Faustino Vadillo	íd.	Cereal	
739	Valentín Miranda	íd.	Erial	José Cantera
740	Prudencia Cuevas	íd.	íd.	
741	Víctor Barredo	íd.	íd.	
742	Andrés Barredo	íd.	íd.	
743	Luisa Vadillo	íd.	Cereal	
743'	Rafael Miranda	íd.	íd.	Francisco Cadiñanos
744	Valentín Miranda	íd.	íd.	José Cantera
745	Luisa Vadillo	íd.		
746	Modesta Salazar	íd.	Erial	
747	Prudencia Cuevas	íd.	íd.	
748	Prudencia Cuevas	íd. y La Bárcena	Cereal	
749	Víctor Castillo	La Bárcena	Cereal	
750	Faustina Vadillo	íd.	íd.	
751	Luisa Vadillo	íd.	íd.	
752	Fidel Fernández	íd.	íd.	
752'	Jaime Martínez	íd.	íd.	
753	Francisco Cadiñanos	íd.	íd.	
753'	Rosario Cuevas	íd.	íd.	
754	Láureo Ortiz	íd.	íd.	Inocencio García
754'	Agapita Castro	íd.	íd.	
755	Andrés Barredo	íd.	íd.	
756	Víctor Castillo	íd.	íd.	
757	Faustino Vadillo	íd.	íd.	
758	Láureo Ortiz	íd.	íd.	Inocencio García
759	Jaime Martínez	íd.	íd.	
760	Saturnino Martínez	íd.	íd.	
761	Rafael Cadiñanos	íd.	íd.	Francisco Cadiñanos
762	Láureo Ortiz	íd.	íd.	Inocencio García
763	Faustino Vadillo	íd.	íd.	
764	Andrés Barredo	íd.	íd.	
765	Agapita Castro	íd.	íd.	
766	Manuela Fernández	íd.	íd.	
767	Francisco Cadiñanos	íd.	íd.	
768	Manuel López	íd.	íd.	
769	Prudencia Cuevas	íd.	íd.	
770	María Castillo	íd.	íd.	
771	Margarita Ortiz	íd.	íd.	
773	Avelino Castillo	íd.	íd.	
774	Saturnino Martínez	íd.	íd.	
775	Andrés Barredo	íd.	íd.	
776	Jaime Martínez	íd.	íd.	
777	Fidel Mendoza	íd.	íd.	
778	Cvto S. Martín de Don	íd.	íd.	
779	Modesta Salazar	íd.	íd.	Prudencia Cuevas
780	Cvto. S. Martín de Don	íd.	íd.	Luciano Cantera
781	Rafael Cadiñanos	íd.	íd.	
782	Andrés Barredo	íd.	C. y E.	
783	Francisco Cadiñanos	íd.	íd.	
784	Láureo Ortiz	íd.	Cereal	
785	Inocencio García	íd.	íd.	
786	Modesta Salazar	íd.	íd.	Prudencia Cuevas
787	Faustino Vadillo	íd.	íd.	
788	Saturnino Gómez	íd.	íd.	Francisco Cadiñanos
789	Luisa Vadillo	íd.	íd.	
790	Jaime Martínez	íd.	íd.	
791	Luisa Vadillo	íd.	íd.	
792	Andrés Barredo	íd.	íd.	
793	Faustino Vadillo	íd.	íd.	
794	Andrés Barredo	íd.	íd.	
795	Láureo Ortiz	íd.	íd.	
796	Inocencio García	íd.	íd.	
797	Francisco Cadiñanos	íd.	íd.	
798	Inocencio García	íd.	íd.	
799	Andrés Barredo	íd.	íd.	
800	Faustino Vadillo	íd.	íd.	
801	Ascensión García	íd.	íd.	
802	Jaime Martínez	íd.	íd.	
803	Láureo Ortiz	íd.	íd.	Inocencio García
804	Francisco Cadiñanos	íd.	íd.	
805	Ascensión García	íd.	íd.	
806	Modesta Salazar	íd.	íd.	Prudencia Cuevas
807	Andrés Barredo	Las Encinas	Varios	
808	Andrés Barredo	íd.	íd.	
809	Fustino Vadillo	íd.	íd.	
810	Rafael Cadiñanos	Lo Rudo	Cereal	Francisco Cadiñanos
811	Faustino Vadillo	íd.	íd.	
812	Francisco Cadiñanos	La Rueda	Erial	
813	Faustino Vadillo	El Avellano	Cereal	
814	Agapita Castro	íd.	íd.	
815	Luisa Vadillo	íd.	íd.	
816	Modesta Salazar	íd.	íd.	Prudencia Cuevas
817	Guadalupe Cadiñanos	íd. y Lo Rudo	íd.	Francisco Cadiñanos
818	Valentín Miranda	íd. íd.	íd.	Francisco Cadiñanos
819	Faustino Vadillo	íd. íd.	íd.	
820	Víctor Castillo	íd. íd.	íd.	
821	Láureo Ortiz	Lo Rudo	íd.	Inocencio García
822	Prudencia Cuevas	íd.	íd.	
823	Modesta Salazar	íd.	íd.	Prudencia Cuevas
824	Francisco Angulo	La Fuentecilla	íd.	Faustino Vadillo
825	Faustino Vadillo	íd.	íd.	
826	Francisco Angulo	íd.	íd.	Faustino Vadillo
827	Andrés Barredo	Tres Palacio	íd.	
828	Láureo Ortiz	íd.	íd.	
829	Modesta Salazar	íd.	íd.	Prudencia Cuevas
830	Luisa Vadillo	íd.	íd.	
831	Francisco y R. Cadiñanos	íd.	íd.	Francisco Cadiñanos
832	Luisa Vadillo	íd.	íd.	
833	Andrés Barredo	íd.	íd.	
834	Inocencio García	íd.	íd.	
835	Modesta Salazar	íd.	Varias	
836	Andrés Barredo	Tres Palacio	Cereal	
837	Modesta Salazar	Pueblo de Tobalinilla	íd.	
838	Andrés Barredo	íd.	íd.	
839	Jaime Martínez	íd.	íd.	
840	Láureo Ortiz	íd.	íd.	
841	Prudencia Cuevas	íd.	Varias	
842	Prudencia Cuevas	íd.	Cereal	
843	Francisco Cadiñanos	íd.		Hnos. Cadiñanos Barredo
844	Faustino Vadillo	El Bardal	Erial	
845	Francisco Cadiñanos	íd.	Varias	
846	Luisa Vadillo	Pueblo de Tobalinilla	íd.	
847	Agapita Castro	íd.		
849	Faustino Vadillo	íd.		
849'	Junta Administrativa —Comunal—	Morro Torre. — Santollán. — Coreo. — El Bujo. — La Bárcena. — Las Encinas. — La Rueda. — El Bardal. — Entre Cuevas.		

Semblanza y homenaje de Villadiego a D. Luciano Huidobro Serna, su hijo predilecto

"Don Luciano no ha muerto"

El ingrávido cantor de mil gestas castellanas, el amante descubridor de sus piedras milenarias, restaurador augusto del arte burgalés, vuelve al polvo: su Destino, y en las cuerdas de su lira, de resonancia mundial, lleva el ritmo sedente de la Historia, que es canto perenne de su gloria, inmortal.

Gozaba D. Luciano de un prestigio raramente alcanzado de por vida, sobre todo en esta España, donde nos empeñamos en realzar lo ajeno y vituperar lo propio; un prestigio positivo y sólido, de unánime aclamación a su talento y a su cultura, pasando allende los mares y traspasando montañas, desde Oriente a Occidente. Para sus más bellas cualidades, eran otras: su limpia y generosa actuación social volcada hacia su Patria chica, su amor a la noble tierra de Burgos, que tanto amaba y, sobre todas, su alma buena.

Raro es un amante del saber, en todo un sabio como D. Luciano, el tener un alma misera y ruin. D. Luciano era un niño grande, inocente, puro, que no conoce el mal, porque solamente anida en él y ha hecho el Bien. Con esa angelical belleza de inocencia, D. Luciano subió las cumbres desde donde se otea el paisaje de la Historia proyectado en el fondo de la Patria amada, recogió los decires del pueblo, sus costumbres y leyendas; extasiado contempló sus obras, castillos, fortalezas y templos, para nosotros muertas con sus historia, dándonos luz de ellas, aun cuando solamente esplendorosa a una minoría selecta en el orden científico, pero no sin que dejasen de llegarnos sus fulgores; y es que este D. Luciano modesto y sencillo, era investigador, científico, no literato, ¡qué pena que su obra no fuese como su alma, modesta y sencilla en la forma!

Ha realce a los ignorados monumentos burgaleses del siglo XVI, principalmente, la época de nuestras espléndidas grandezas en todos los órdenes y esta obra ingente eleva a su cantor a la categoría de GRANDE DE LA HISTORIA, medio y fin de permanencia. Su cuerpo vuelve hacia el polvo, su Destino. Mas D. Luciano comienza su vida, vida de enamorado del arte y la historia de su tierra, que es perennidad gloriosa. El arte le asimila, le hace suyo y sus obras mayestáticas son solera eterna. Gran poder de enquistamiento reviste la piedra milenaria y añosa, romana, visigótica, barroca o simplemente gótica, con sus enamorados proyectándoles al venidero amante de ellas. Celosas obras que necesitan ininterrumpidamente, con entrega total, enamorados de sí mismas y su historia, de su arte y de su semblanza y, una vez logrado el embrujo, en su arrobo, le abren sus celosías, esas obras inmortales [illegible] amantes pasados, para que vivan con ellas, los que para no morir las hicieron ser o conocer.

Con ciencia innata y paciencia de santo benedictino, revisó ordenanzas, desempolvó pergaminos, visitó monumentos, archivos, recorrió lugares, naciones y caminos de peregrinaje secular, aportando costumbres ancestrales hechas leyes en siglos a través, que informan y definen este pueblo burgalés.

Contribuyó a que nuestra querida España encontrase su camino en la Historia en proyección al futuro, marcándole su ruta ya olvidada, obteniendo grata recompensa con preciado galardón de manos del Caudillo, su invicto campeón.

Reivindicaste a su puesto el dicho popular de este tu pueblo natal que, a fuer de gran prestancia y espíritu dilecto, te aclamó y nombró su Hijo Predilecto.

Y esa sí que es la sal de esta tierra que pisamos, la que todos queremos, la que todos amamos, de la que supiste escribir la página mejor, con afán de saldar deudas, por aquello de "que a todo buen hijo place oír los méritos de sus padres".

Villadiego ha perdido su hijo mejor; tardarán en descolgar la lira que hoy duerme y descansa en los restos de su historia, pero tus paisanos te añoran y adoptan este lema: ¡Don Luciano no ha muerto, leed; su obra nos habla!

F. F. G.

Villadiego, Enero 1958

Números premiados en el sorteo del Seminario Menor

617, un portarretratos de metal.
886, una botella de coñac Terry.
968, seis pastillas de jabón Heno de Pravia.
1870, un paraguas de plexiglás.
2395, una pluma estilográfica Parker.
3098, una máquina de fotografiar.
3378, unos calcetines de nylón.
4012, un juego de ajedrez con tablero.
4110, un juego de café para doce servicios.
4907, un reloj de pulsera.
5649, una estatua de Santa Teresita.
6352, una bicicleta.
6744, un juego de damas con su tablero.
6784, un juego de dominó.
6798, un bolígrafo.
7018, un cinturón para caballero.
7050, un kilogramo de caramelos finos.
8514, una mantelería.
8599, un crucifijo de pared.
8680, una billetera.
8742, un aparato de radio.
8969, un pelotón de goma.

INFORMACIONES

Se vende en Burgos, en Librería Espelón y Librería Lain Calvo

Solemne bendición e inauguración en Briviesca de las nuevas Oficinas de la Caja de Ahorros del Círculo Católico

Presidió el gobernador civil, en unión de otras autoridades y del Consejo de Gobierno de dicha entidad de ahorro

Momento en que pronuncia su discurso, durante el acto inaugural de la Agencia de la Caja de Ahorros del Círculo en Briviesca, el presidente del Consejo de Gobierno de la entidad, señor Gonzalo Soto.

Tal y como estaba anunciado, se inauguraron el domingo en Briviesca las nuevas instalaciones de la Caja de Ahorros y Monte de Piedad del Círculo Católico de Obreros.

A las diez y cuarto de la mañana llegó a la capital de la Bureba el gobernador civil y jefe provincial del Movimiento, señor Fernández-Victorio, acompañado de su secretario particular, señor Luján. A la entrada del Ayuntamiento fué cumplimentada nuestra primera autoridad civil por la Corporación municipal y el pleno del Consejo de Gobierno del Círculo Católico, siendo saludado asimismo el señor Fernández-Victorio en el despacho de la Alcaldía por las autoridades y representaciones invitadas al acto.

Después de un breve cambio de impresiones, se trasladaron todos en comitiva que abrió la banda municipal de música, al templo parroquial de San Martín, donde se celebró una misa solemne, oficiando de preste el párroco don Lorenzo Montes, asistido por el coadjutor don Gumersindo Lozano y el capellán del convento de Santa Clara, don Conceso Núñez, como ministros.

La Schola Cantorum y orquesta Santa Cecilia del Círculo Católico, interpretaron la segunda pontifical de Perosi y el "Ave María" oriental (anónimo), bajo la dirección de don Fernando González.

En el presbiterio y al lado del Evangelio ocupó sitial preferente el prelado doméstico de Su Santidad y dignidad de chantre de la Santa Iglesia Catedral, monseñor don Felipe Abad, que representaba al arzobispo de la diócesis y al que acompañaba el canónigo M. I. Sr. D. Andrés Rebollo.

Presidió, al pie del presbiterio, el gobernador civil y jefe provincial del Movimiento, don Servando Fernández-Victorio que tenía a su izquierda al juez de Instrucción del partido, don Juan Bautista Pardo García; delegado provincial de Trabajo, don Cándido Varona y administrador de Rentas Públicas don Braulio de Diego que representaba al delegado de Hacienda. A la derecha del gobernador civil figuraban el teniente de alcalde de Briviesca, don Urbano Santaolalla, el vicepresidente de la Diputación provincial don Teófilo López Mata y el presidente del Consejo de Gobierno de la Caja de Ahorros del Círculo, don Julio Gonzalo Soto.

Otros sitiales preferentes ocupaban también el secretario particular del gobernador civil, señor Luján; concejales del Ayuntamiento briviescano, juez comarcal, don Angel Tudanca; notario, don Isidro del Hoyo; jefe de línea de la Guardia Civil, teniente don Miguel García y alcaldes, secretarios, párrocos y maestros de distintos pueblos de la Bureba, especialmente invitados por la Caja de Ahorros del Círculo.

Representaban a esta última entidad, con su presidente, el consiliario R. P. Calzada, en unión del que desempeña igual cometido en el Círculo R. P. Arbeo S. J. y los consejeros don Lucas Sáiz Sevilla, don Antonio María Giménez Rico, don José María Codón, don Julián Campo, don Carlos Arangüena, don Prudencio Ortiz Novales, don Patricio Alonso Santaolalla y don Francisco González Martín. También asistieron el director gerente, interventor y cajero, señores Espinosa, Orcajo y Santamaría, respectivamente y el jefe de la agencia en Briviesca, señor Araco.

Numeroso público asistió a la solemne fiesta religiosa.

Posteriormente las autoridades e invitados se trasladaron a las nuevas dependencias de la Caja, instaladas en la planta baja de un edificio de la Plaza Mayor y cuya fachada aparecía adornada con profusión de alfombras y colgaduras.

El gobernador civil y jefe provincial del Movimiento recorrió las modernas instalaciones, recibiendo las explicaciones que le dió el arquitecto autor del proyecto, señor Junco, rodeado de los consejeros, uniéndose a las autoridades el alcalde de Briviesca, señor López Linares que por su delicado estado de salud no pudo asistir al acto anterior.

Monseñor don Felipe Abad bendijo las nuevas oficinas, asistiéndole los señores Rebollo y Montes y después fue servido en el nuevo Casino un vino de honor, haciendo uso de la palabra el señor Gonzalo Soto que recordó los tiempos fundacionales de la Caja que preside, institución inaugurada en 1909 sobre las bases del Círculo Católico de Obreros que nació a la vida burgalesa en 1883 y por impulsos del insigne canónigo señor Sedano. Tuvo un piadoso recuerdo para el reverendo P. Salaverri S. J. y los burgaleses don Valentín Jalón y don José María de la Puente, extendiendo su recuerdo a la figura del arzobispo franciscano burgalés Fray Gregorio María Aguirre, que fue Cardenal Primado de Toledo.

Añadió el orador que en los primitivos planes de expansión de la Caja de Ahorros del Círculo le tocó el turno a Briviesca, capitalidad de una comarca tan importante como la Bureba y reiteró su ofrecimiento al servicio de la Iglesia y de la economía española. Explicó, igualmente, la alta misión que incumbe a las Cajas de Ahorro benéficas que no son —dijo— unos instrumentos meramente económicos sino sociales, puesto que, una vez cubiertos los fondos de reserva, todos los beneficios van destinados a sus obras sociales, que prometió extender a Briviesca, siempre al servicio del ahorro popular.

Agradeció la presencia del representante del Prelado —patrono de honor del Círculo—, del gobernador civil, representante del Jefe del Estado al que hizo presente su adhesión y, en fin, de todas las demás autoridades y representaciones de los Ministerios de Hacienda y Trabajo y del Ayuntamiento y fuerzas vivas de Briviesca por su cordialísima acogida en el día en que la Caja del Círculo cobraba carta de naturaleza, de vecindad con el nuevo empadronamiento de su oficina sucursal.

En grato recuerdo de la jornada, rogó a las autoridades briviescanas que se dignasen admitir unos modestos obsequios destinados a la parroquia y a las instituciones municipales y benéficas de aquella ciudad y, por último, reiteró el afán de servicio de la institución que preside, a la Bureba, a Burgos y a España.

El gobernador civil felicitó cordialmente al señor Gonzalo Soto y terminado el agasajo, regresó a Burgos, al igual que las demás autoridades, no sin recibir cariñosas muestras de respeto y simpatía del noble pueblo briviescano.

DIARIO DE BURGOS

Se vende, en MADRID: Kiosco de "La Cibeles", de D. Eduardo Alcalde.

Gran éxito de "La Noria de la Fama"

Con un gran éxito se celebró el domingo la primera semifinal de la segunda parte del concurso vía popular en Burgos que organiza el Banco Burgalés de los Pobres "La Noria de la Fama".

La sala del Gran Teatro presentaba un agradable aspecto ya que casi su totalidad se encontraba ocupada por numerosos asistentes. Como ya anunciábamos el sábado, el programa presentaba grandes alicientes por la calidad de los concursantes que para esta semifinal se habían clasificado. El programa se desarrolló así: En primer lugar y tras una coqueña pero sentida presentación, salió a escena Juan José Arce, muchacho ya conocido como componente del "Trío Esmeralda", quien acompañado por un compañero, interpretó con su estilo peculiar dos canciones que fueron largamente aplaudidas. Seguidamente intervino el rapsoda Valentín Vegas en una actuación acertada. Más tarde el "pequeño" del programa, Jesús Contreras, joven muchacho y gran artista con su acordeón, que casi le tapaba. Seguidamente Jesús Fernández un gran intérprete de la canción lírica, que interpretó "Granada", de Agustín Lara. Más música a cargo de otro acordeonista, Luis Matamoros, que también agradó.

Luego el concurso del "Globito", que arrancó grandes carcajadas del público y como final de esta primera parte se presentó el cuarteto "Los Guajiros" agrupación músico-vocal de la vecina ciudad palentina que, de no haber tenido que luchar con el tiempo, no nos hubiésemos cansado de escucharles, pues interpretaron tres canciones de las cuales no podemos decir cuál de ellas fue la mejor.

Tras un breve descanso pasamos a la segunda parte con la presentación de Antonio Ortuñez, rapsoda que, por no ser menos que los demás, puso su granito de arena. A continuación otro cantante lírico, también palentino, que hubo de repetir, al igual que sus paisanos, gustando extraordinariamente. Seguidamente el concertista de acordeón Santiago de Benito, con gran agilidad en la digitación y, a continuación el gran estilista del pasodoble Angel Nebreda que, a pesar de no encontrarse bien de la garganta, nos demostró cómo y con qué estilo han de cantarse los pasodobles. Como broche en esta mañana de continuos éxitos, presenciamos la actuación del "Trío Esmeralda", guitarra y dos voces bien conjuntadas.

Y como final, "Hilario", que agradeció a todos los asistentes la colaboración con su asistencia.

CLASIFICACION. Grupo primero.—Recitadores y humoristas: Antonio Ortuñez, 196 votos (clasificado) y Valentín Vegas, 149 votos (eliminado).

Grupo segundo. — Solistas musicales: Santiago de Benito, 204 votos (clasificado); Luis Matamoros, 197 votos y Jesús Contreras, 150 votos (eliminados).

Grupo tercero. — Solistas de canto: Juan José Arce, 202 votos y Manuel Manrique, 193 votos (clasificados) y Angel Nebreda, 175 y Jesús Fernández 144, (eliminados).

Grupo cuarto. — Agrupaciones músico-vocales: "Los Guajiros", 299 votos, (clasificado) y "Trío Esmeralda" 200 (eliminado).

Los camilleros de la Cruz Roja entregan la cesta de Navidad al Asilo de las Mercedes

Un nuevo gesto simpático tuvo el domingo la X Brigada de camilleros de la Cruz Roja al entregar al Asilo de Nuestra Señora de las Mercedes la cesta que tradicionalmente suele sortearse en las fiestas navideñas y que, al no aparecer la persona afortunada con ella y extinguirse el plazo de su recogida, fue acordada su entrega a la expresada Institución.

La entrega se verificó por la mañana y a manos del jefe de la citada brigada, don Gregorio Ortega Mur a quien acompañaban los oficiales y camilleros. Estos regalaron también a las asiladas bolsas con golosinas, visitando las dependencias del Asilo.

Por su parte la R. M. Superiora, sor María Aránzazu, agradeció muy emocionada el gesto de los camilleros burgaleses.

(Foto "Fede")

LA PROVINCIA

PORTAVOZ DE NUESTROS CORRESPONSALES

Lences de Bureba

CABALGATA DE REYES

En la víspera de la festividad de la Epifanía del Señor, Lences de Bureba vivió una jornada de júbilo popular. El cura párroco, don Germán González, secundado por un grupo de activos feligreses y la maestra, doña Lucía Vila Barrios, organizaron un vistoso cortejo de los Magos de Oriente, que recorrieron las calles del pueblo y repartieron profusamente juguetes y regalos entre la grey infantil.

En la cabalgata formaban muchachos del pueblo, montando enjaezadas cabalgaduras; los tres Magos de Oriente, acompañados de sus palafreneros y miembros del séquito. Todos los personajes vestían vistosos trajes orientales.

El pueblo entero acompañó a Sus Majestades y séquito en el reparto de juguetes a los niños de Lences, por balcones y ventanas, finalizando en el pórtico de la iglesia, donde ante un Belén viviente, se rindió pleitesía y adoración al Redentor Divino, mientras los Magos presentaban sus ofrendas y el coro parroquial interpretaba armoniosos villancicos.

El éxito obtenido en la cabalgata ha sido muy comentado por todo el vecindario y por su decidida participación en la cabalgata se han hecho dignos de felicitación los jóvenes Pereda Díez, López Ubierna y Giménez Cortázar, lo mismo que los señores Sáiz Cillalain, Alegre, García Moral, Díez, Fernández, Ojeda, Díez González, Martínez y Beato, que integraron el cortejo de príncipes y maharajás.

Un sincero aplauso de felicitación para el cura párroco, maestra y cuantos contribuyeron con su entusiasmo a preparar esta maravillosa ficción, que colmó de ilusiones y alegrías a la grey infantil de Lences.

EL CORRESPONSAL

TOROS

CENA-HOMENAJE AL CONSERJE DE LA "PEÑA TAURINA"

En la noche del sábado último, un nutrido grupo de aficionados a la Fiesta nacional se reunieron en el comedor del Hotel "Castellano", en torno al popular mozo de estoques burgalés y conserje de la "Peña Taurina" Lorenzo Cotillas Palaú, que en la próxima temporada se retirará de las actividades tauromacas.

Presidieron el acto, con el homenajeado, el presidente de la "Peña" don Odorico Mata Manzanedo, así como otros directivos de la citada entidad y el crítico taurino de este periódico, don Luis Vallejo Orbea.

A los postres de la cena varios de los comensales hicieron uso de la palabra, ofreciendo el homenaje don Fernando Caballero y el señor Mata Manzanedo, tras lo cual se dió lectura a varias adhesiones recibidas, entre ellas una muy cariñosa del excelentísimo señor gobernador civil y jefe provincial del Movimiento, don Servando Fernández Victorio. También fueron leídos varios telegramas, cursados por distintos diestros. Asimismo se hizo entrega a Lorenzo Cotillas de variados regalos y obsequios, donados por numerosos aficionados y amigos.

El homenajeado pronunció expresivas frases de gratitud y la fiesta concluyó en un grato ambiente taurino y de burgalesismo.

CORRIDAS EN LAS PLAZAS AMERICANAS

Manizales. (Colombia). — Primera corrida de la feria de Manizales. Toros de Rocha, mansos. "Litri" fue ovacionado, con petición de oreja, en su primero, y cumplió en su segundo. Curro Girón cortó una oreja de su primero y derrochó voluntad y valor en el último.

—Guadalajara (Méjico). — Toros de La Punta, regulares, que se lidiaron con mal tiempo y mala entrada. Humberto Moro escuchó protestas en el primero y salió del paso en el cuarto. Fermín de los Reyes, "El Callao" hizo dos buenas faenas y mató fácilmente (Aplausos). Antonio del Olivar fue ovacionado con el capote en el tercero al que mató de estocada atravesada. (Ovación, vuelta y saludos). Al sexto le hizo un trasteo breve y eficaz y mató pronto. (Aplausos).

EL PRESBITERO

Don Luciano Huidobro Serna

Hijo Predilecto de Villadiego

Descansó en la paz del Señor el día 16 de Enero de 1958, en la ciudad de Burgos

(Q. E. P. D.)

EL AYUNTAMIENTO DE VILLADIEGO

Ruega la asistencia al funeral que en sufragio de su alma se celebrará MAÑANA, MIERCOLES, a las ONCE de la mañana, en la iglesia parroquial de SAN LORENZO de esta villa.

Villadiego, 21 de Enero de 1958. Villadiego y Enero de 1958.

EL SEÑOR

Don Francisco Mariscal Santamaría

(Industrial y agente de la Caja de Ahorros Municipal, en Sedano)

Falleció en el día de ayer, a los 42 años de edad, habiendo recibido los Santos Sacramentos y la Bendición de Su Santidad

(Q. E. P. D.)

Su apenada esposa, doña Aurora Marquina Fonturbel; hijos, Rafael, María del Carmen y Federico; madre política, doña Susana Fonturbel; hermanos, don Emiliano (industrial, en Sedano), doña Josefa, doña Isabel y doña Concepción; hermanos políticos, don Abelardo Lucio, don José Ojeda, don Angel de la Fuente, doña Encarnación, doña Remedios y doña María del Carmen Marquina; tíos, sobrinos, primos y demás familia

Suplican a sus amistades oraciones por el alma del finado y la asistencia a las honras fúnebres y funeral que se celebrarán en la iglesia parroquial de la Villa de Sedano, hoy, MARTES 21, a las ONCE, acto seguido la inhumación del cadáver en el Cementerio de dicha localidad, quedándoles eternamente agradecidos por la asistencia a tan piadosos actos.

Sedano, 21 de Enero de 1958.

"La Humanidad". Gran Funeraria.

LA SEÑORA

Doña Fidela Navarro Torán

(VIUDA DE RAMIRO VARONA)

Falleció el día 19 de los corrientes a los 81 años de edad, habiendo recibido los Santos Sacramentos y la Bendición de Su Santidad

(Q. E. P. D.)

Su apenado hijo, Eladio-Evaristo; hija política, Josefa López Negal; nietos, José-Ramón y Antonio; hermana política, doña Josefa García; sobrinos y demás familia

Suplican a sus amistades oraciones por el alma de la finada y la asistencia al funeral que se celebrará en la iglesia parroquial de LA ANUNCIACION, hoy, MARTES, a las ONCE, quedándoles eternamente agradecidos por la asistencia a tan piadosos acto y a cuantos asistieron a las honras fúnebres y entierro verificado en el día de ayer.

Las misas Gregorianas darán comienzo mañana, día 22, a las ocho de la mañana, en el altar mayor de la parroquia de San Lesmes.

Novenario de misas el día 28, a las nueve en la parroquia de La Anunciación. "La Humanidad". Gran Funeraria.

Burgos, 21 de Enero de 1958.

EL SEÑOR

Don Miguel Guillén Giménez

Falleció en Santa Cruz de Tenerife el día 19 de Enero de 1958, a los 73 años de edad, después de recibir los Santos Sacramentos y la Bendición Apostólica de Su Santidad

(Q. E. P. D.)

Su desconsolada esposa, doña Carmen García Gil; hijos, Juan (encargado de las cámaras frigoríficas del Excmo. Ayuntamiento), Martín, Juana, Manuel, Victoriano, Santiago y José (ausentes); hijos políticos, doña Mercedes Arroyo López (industrial de esta plaza), Concepción y Heriberto (ausentes); nietos y demás familia

Suplican la asistencia a la misa que por su eterno descanso se celebrará en la iglesia parroquial de SAN COSME Y SAN DAMIAN, mañana, MIERCOLES, a las OCHO, quedándoles eternamente agradecidos por este acto de caridad.

Burgos, 21 de Enero de 1958.

"La Misericordia". Gran Funeraria.

Más información deportiva

Tarde de apoteosis burgalesista

Un contricante difícil convertido en muy fácil

(Viene de tercera página)

fácil al Burgos, pese a que el enemigo no era una perita en dulce precisamente. No obstante, desde aquel momento lo pareció. Esa fué la mejor hazaña del bando local: abatir al contrario, dominarle y someterle hasta tenerle a su completa merced.

Es evidente que aquellos dos goles, casi consecutivos, acabaron con el Plasencia. La sensación de buen equipo que ofreció en determinados momentos anteriores, quedó reducido ya en lo sucesivo a acciones sueltas individuales, casi siempre nacidas de su interior izquierda V. Díaz y a algunas veloces galopadas de su exterior Arias. Apenas reanudado el juego, después del descanso, Manceñido rubricaba otra jugada con un remate primoroso, por su serenidad y colocación. Era el 4-0. Y aun faltaban 43 minutos por jugarse. Poco después, en una jugada fortuita caía lesionado el interior del Plasencia, Padrón, al parecer de alguna importancia. Lamentable; pero ya para entonces estaba definitivamente encarrilado el encuentro.

Mandaba el Burgos a placer y a los seis minutos llegaba el quinto tanto y a los 21 el sexto. Aun fué anulado otro gol por fuera de juego de Manceñido y se malograron otros varios, principalmente por Arnedillo, al empalmar alto dos ce-

MANCEÑIDO

siones en que el gol estaba «prefabricado».

Fué una fase de marcante dominio local, que se cerró con un rotundo 6-0, pero que aun pudo alcanzar una rotundidez mucho mayor. Ya al final, decayó el acoso, porque el Plasencia, que hizo acto de presencia, cuebas irrecuencia lógica de la rapidez con que se actuó al principio. Tuvo entonces el Plasencia ocasiones de imponer su dominio territorial y hasta de conseguir un gol a no ser por el oportuno despeje de Raúl. Pero el despliegue plasentino dejaba demasiado expedito el camino hacia su marco, hasta el punto de que su defensa tuvo que recurrir, en dos ocasiones y ya en las postrimerías, a cometer penaltys clarísimos que el árbitro pasó por alto..., sin duda, en atención al 6-0 que ya campeaba en el marcador.

—o—

Casi resulta improcedente decir que el Burgos cuajó un buen partido. El resultado final lo proclama ya con suficiente elocuencia. Actuó con entusiasmo colectivo y con aciertos individuales. En eso y en su magnífico espíritu de lucha, estribó la razón de su sonora victoria, que sin duda causará cierta impresión en el grupo.

Contó con una zaga firmísima. Beitia estuvo excelente y, además, favorecido por la veleidosa, tal como ya hemos señalado. Raul, como siempre, lo que quiere decir que se desenvolvió con su proverbial

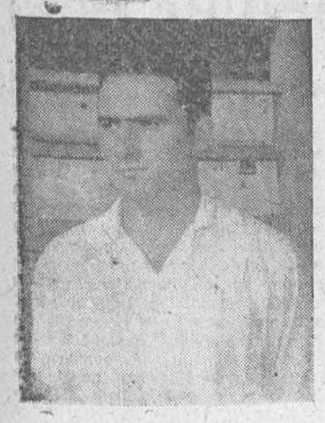

IRURETA

serenidad y sentido de la colocación. Hay que reconocer que Basarte se ha asegurado en su puesto y Pachín, cuajó la mejor actuación de todas las que le llevamos vistas en Zatorre. Siempre hemos dicho que facultades le sobran para culminar en un «back» cotizable.

La media se desenvolvió en tono algo más bajo. Castillo no termina de entrar en juego. Herrera, al comienzo, no tuvo ocasión de lucir, entregado a la tarea de defender, más que a la de crear. Ya en el segundo tiempo, al no tener a nadie a quien marcar, fué el mejor proveedor de cuero del ataque.

Emilio, también pasó durante la primera parte bastante difuminado, para terminar crecido y marcando dos goles, con lo que dejó constancia de su eficiente fútbol. Arnedillo fué el más desafortunado de la línea. Manceñido estuvo enorme. No hay otro calificativo. No quisiéramos que éste sirviera para envanecerle; pero de su modestia y consciencia esperamos que sepa aceptarlo en su justo valor. Y, por lo demás, es de estricta justicia señalar su formidable actuación, con

EL EQUIPO DEL BURGOS QUE TAN BRILLANTEMENTE VENCIÓ AL PLASENCIA

momentos verdaderamente inspirados que constituyeron un regalo para el espectador. Irureta también cuajó una tarde completa. Su fútbol, sobrio y honrado, a veces no es valorado en toda su dimensión. Sin embargo, anteayer fué una de las piezas claves del Burgos. Apoyó a la media y estuvo presente en los momentos de ataque. De su valentía y concepción, surgió el segundo gol, que fué el que encarriló definitivamente un partido que hasta aquel momento, no aparecía claro. Arahuetes tuvo altibajos. Bien al principio, para terminar algo agotado y sin acertar a desprenderse rápido del balón. Por ello se frustraron algunas ocasiones muy propicias. De todos modos, sigue habiendo en él un elemento de buenas cualidades, que se harán más ostensibles si aprende a jugar con la cabeza levantada. Lo expuesto, son leves objeciones técnicas que cabe oponerles; pero en cuanto a pundonor, entusiasmo y voluntad todos merecieron el SOBRESALIENTE.

El Plasencia, que virtualmente perdió el liderato en Zatorre, confirmó la impresión que de él nos habían dado. Buen ataque, pero floja defensa, aunque el toque de su lateral derecha es digno de nota. Con esas cualidades y estilo, se comprenden sus resultados en casa. Allí, en ambiente favorable y en un campo duro y pelado donde es difícil la adaptación del visitante, se convierte en conjunto peligrosísimo. Sus pilares más firmes parece que radican en los dos interiores; pero a fuer de sinceros, deberíamos decir que en el interior V. Díaz, ya que Padrón apenas si dió señales de vida. Tuvo la desgracia de lesionarse; pero ya con anterioridad, durante todo el primer tiempo que estuvo en acción, pasó sin pena ni gloria. Por el contrario, el izquierda supo buscar las zonas libres y, desde ellas, con una habilidad que denota ex-

PACHIN

celente dominio, jugó el balón con magnífico sentido. Con él brilló el exterior izquierda. La media, muy trotona, también lució más al ataque que en la defensa. Y de ésta, ya hemos dicho que deja bastante que desear, sobre todo su central. Hay que anotar el buen toque que todos exhibieron y la impresionante planta física del equipo. Su portero, demasiado preocupado en hacer «palomitas» espectaculares para la galería.

Resumiendo: con el segundo y tercer gol, se vino abajo todo el entramado de su sistema y con un poco de mayor fortuna en el remate burgalés, la cuenta se hubiera hecho más copiosa en el segundo tiempo.

—o—

Dirigió el encuentro el colegiado vallisoletano Sr. Pascual. Se mostró meticuloso hasta la exageración, al principio. Pitó todo, comenzando por el penalty que valió el primer gol al Burgos. No pasó una falta, y hasta, si nos apuran, diríamos que ni los conatos de falta. Con ello demostró que venía dispuesto a hacerse con el partido y a no tolerar la más mínima desviación. Hay que reconocer que lo consiguió y esto ya es un mérito, pues se jugó con rapidez, a veces con ardor, pero con nobleza y deportividad. Al final, ya con el encuentro encarrilado y resuelto, pasó dos penaltys claros ante la meta visitante. Desde luego, mucho más que el que señaló al comienzo. A sus órdenes los equipos formaron así:

Plasencia.—Ochoa; Coli, Gario, Cobos; Romero, Redondo; Leal, Padrón, Collar, V. Díaz y Arias.

Burgos.—Beitia; Raul, Basarte, Pachín; Castillo, Herrera; Emilio, Arnedillo, Manceñido, Irureta y Arahuetes.

De salida, Castillo, que actúa como capitán, entrega un banderín a Padrón. Escoge el Burgos y sale el Plasencia.

A los nueve minutos de juego, Manceñido, que acude al remate de un córner, es desplazado violentamente, de un empujón, por el portero, quien se hace con la pelota. El árbitro decreta penalty, que el propio Manceñido transforma en gol. A los 43 minutos, el guardameta visitante saca con la mano sobre un medio; pero Irureta adivina la jugada y gana la acción al contrario. Se hace con el balón y dispara sobre puerta, llegando el balón a la red, antes de que Ochoa haya tenido tiempo de volver a situarse en su marco. En el minuto final de este primer tiempo, llega el tercero, que es un gol tan maravilloso, que admite todos los superlativos. Se hace un saque de banda sobre Manceñido, quien se

BASARTE

mete entre los dos defensas y con un quiebro precioso —finta de cuerpo —burla la salida del guardameta y envía el balón por un espacio inverosímil a la red. ¡De antología!, aunque el calificativo está ya un poco desacreditado.

Con 3-0 se llega al descanso. Reanudado el juego, a los dos minutos, Basarte, se adelanta y despeja sobre el marco visitante, Manceñido, sin parar, remata colocadísimo y bate a Ochoa. Otro gol precioso. Dos minutos después, Basarte choca con Padrón y éste resulta lesionado. Es retirado del campo, para no reaparecer. A los 6 minutos, Emilio, que está desplazado a la izquierda, escapa hábilmente y se interna. Tira cruzado y el balón, tras pegar en el lateral, entra dentro del marco. Es el quinto y la desmoralización completa del Plasencia, que está a merced del Burgos, malográndose otras muchas oportunidades de marcar, por centímetros. Por fin, a los 21 minutos, hay una preciosa internada de Manceñido, que cede a Rojo y éste en tiro a la media vuelta, se apunta el sexto, en medio del entusiasmo del graderío. A partir de este momento, decrece la ofensiva burgalesa y el Plasencia, se rehace algo. A los 37 minutos, Arahuetes obtuvo otro gol, invalidado por fuera de juego de Manceñido. Este había caído dentro de la puerta en un acoso anterior y al salir le fué señalado el off-side. Le faltó picardía para haberse quedado dentro, esperando la resolución de la jugada.

¡Qué bonito resultado: 6-0! Sobre todo el cero.

ARQUERO

Próxima reunión para dar cuenta de los preparativos de la Vuelta a España

El Sevilla concentrado en Aranjuez

Madrid. — En los últimos días de este mes, posiblemente el día 28, reunirán a los periodistas madrileños los organizadores de la Vuelta Ciclista a España. En la reunión serán expuestos los trabajos llevados a cabo hasta ahora y los que van a efectuarse en la última fase de organización de la gran prueba, cuyo éxito deportivo está ya garantizado por el número y la clase de corredores que han prometido su participación.—Alfil.

EL SEVILLA SE CONCENTRA EN ARANJUEZ

Aranjuez.—En el expreso de Sevilla han llegado a esta ciudad los jugadores del Sevilla C. F. que el jueves próximo se enfrentarán nuevamente al Real Madrid en partido correspondiente a los cuartos de final de la Copa de Europa.

Los expedicionarios son Bustos, Guerrica, Romero, Campanal, Valero, Maraver, Arenas, Liz, Arza, Antoniet, Lorén, Ramoni, Arsenio y Payá. El delantero centro Pepillo no se ha desplazado por encontrarse lesionado; pero si se mejorase se incorporaría el miércoles, con el fin de actuar en el estadio Bernabeu.—Alfil.

MAÑANA LLEGA EL EQUIPO ARBITRAL BELGA

Madrid.—El miércoles próximo, víspera del encuentro Real Madrid Sevilla C. F. para la Copa de Europa, llegará a esta capital el equipo arbitral belga que dirigirá el partido. Como juez actuará el colegiado internacional Lucien Van Nuffel, ayudado en las bandas por los señores Renard y Rensbergen.—Alfil.

CASTAÑOS ESTÁ DE MODA

Madrid. — El madridista Castaños es el jugador de moda de Madrid. Cuando todavía no han finalizado las negociaciones entre el Real Betis Balompié de Sevilla y el Real Madrid sobre dicho jugador, el presidente del Real Valladolid, señor Pradera, afirma que es casi seguro la incorporación de Castaños al equipo vallisoletano. Y, además, según afirma hoy "Hoja del Lunes", ha surgido un tercero en discordia, el Real Club Deportivo Español, de Barcelona, que piensa desplazar a la capital de España a su secretario técnico, Ricardo Zamora, para tratar del fichaje de Castaños directamente con éste y con el Real Madrid.—Alfil.

La lesión de Padrón

Exito prometedor en la primera jornada de suscripción de bonos «pro-Burgos»

Una sola nota lamentable hubo en el partido Burgos - Plasencia: la lesión del interior Padrón, el cual, en choque totalmente fortuito con Basarte, resultó con una lesión de importancia en la mandíbula.

Reconocido en la propia caseta por el director del Burgos, doctor Herrera, se le apreció una fuerte luxación en el maxilar inferior con probable fractura. Si ésta existe o no, será precisado cuando se le haga la correspondiente radiografía y esperamos que no se confirme. En los vestuarios fue atendido debidamente y vendado.

A última hora parecieron advertirse síntomas de que no existía fractura, puesto que el muchacho podía mover con relativa facilidad el maxilar. Sin embargo, como decimos, el diagnóstico exacto no se conocerá hasta que le sea hecha la radiografía Excusamos decir cuánto deseamos que todo quede en una falsa alarma y que el interior se recupere rápidamente. Unicamente lamentamos a este respecto la actitud adoptada por el delegado del equipo visitante y aún la del propio entrenador; pero de manera principal, la del primero. Quizá impresionados por la goleada encajada —que pudo ser mucho más copiosa en la "tarde redonda" que al Burgos le salió—, no se recataron en manifestar que la lesión le había sido producida deliberadamente y con el ánimo de "cazarle".

Creemos obvio hacer aclaración alguna para cuantos estuvieron en Zatorre. Todos pudieron advertir claramente lo fortuito de la lesión, como una de esas incidencias naturales —aunque lamentables— que el fútbol tiene. Pero para quienes no estuvieron en el campo, quizá sea preciso señalar que la nobleza de Basarte, su sentido de profesional, están reñidos con toda intención aviesa y dañina para un compañero. Aun hay más; ¿cómo iban a existir intención de "cazarle", cuando el partido estaba plenamente resuelto con el 4-0 y todo era euforia y ataque local?

Afortunadamente, fue el propio lesionado quien opuso el más rotundo mentís a las aseveraciones del delegado. Aunque afectado por la lesión, replicó:

—Ha sido una desgracia; pero totalmente sin intención. Entré yo aun balón que el defensa iba a despejar; con tan mala fortuna que con el pie ni me rozó Sin embargo, tropecé con la rodilla en la cara y me causé esta percance. No hubo ninguna mala intención".

EXITO EN LA SUSCRIPCION DE BONOS

También hubo éxito pleno en la primera jornada dedicada a la venta de boletos pro-Burgos. Al deportivo sucedió el económico, como consecuencia lógica y harto natural.

Tal como se había anunciado, en el propio recinto de Zatorre se habilitaron varias mesas, atendidas por socios entusiastas y que se vieron muy animadas.

La recaudación lograda en este primer día ascendió a 20.175 pesetas justamente.

"Foto "Fede")

MAS SUSCRIPCIONES

Que hay euforia en el ambiente futbolístico burgalés, casi resulta obvio señalarlo.

Ese ambiente se "palpa" por todos los lugares y en las conversaciones, ya que el magnífico encuentro presenciado el domingo en Zatorre ha satisfecho a todos. Esto, tal como se vió en el propio campo, ha tenido repercusión en la venta de bonos. A los retirados en Zatorre, hay que agregar la afluencia registrada ayer en el propio domicilio social del Club, donde fueron suscritas otras cuatro mil quinientas pesetas.

Recordamos que la expendición de bonos continuará todos los días en el Club y en otros lugares que oportunamente se señalarán.

Anoche se reunió la Junta directiva y adoptó el acuerdo de hacer patente su gratitud al Moto Club Burgalés por su valiosa colaboración, a su presidente, don José Luis Freciado y a sus directos colaboradores en la recaudación de bonos, don Ambrosio Martínez, don José María Castrillo y don José López Gallo.

(Foto FEDE)

BALONCESTO

La O. A. R. estuvo a punto de dar un disgusto al Club Ciclista.- Renedo "A" y La Salle vencieron a Guardia de Franco y Renedo "B", respectivamente

El domingo tuvo lugar la octava jornada del Campeonato Regional jugándose los cuatro encuentros anunciados, demostrando cuantos en los mismos participaron no tener miedo a las bajas temperaturas, ya que el tiempo invitaba más a quedarse tranquilamente entre las mantas.

Sigue en primer puesto el Club Ciclista y continua también en segundo lugar la Electrotécnica y en tercer lugar Renedo, por lo que el próximo domingo —última jornada de la primera vuelta— que descansa la Electrotécnica y juegan juntos Renedo "A" y el gallito, aclararan un poco la hasta ahora voluble clasificación, llegando al caso de enfrentarse también los dos colistas O.A.R. y Almirante prometiendo por tanto ser muy interesante la próxima jornada del Campeonato.

CLUB CICLISTA, 33; O.A.R., 23.

El partido del Velodromo fue más movido de lo que se esperaba encontrando los ciclistas una fuerte oposición por parte de los contrarios que dominaron la primera parte, llegándose al final del primer tiempo con un tanteo (20-10) favorable a los oarlistas que con una cerrada defensa de zonas impedían el tiro de cerca de los ciclistas y en sus tiros de lejos no tuvieron nada fortuna.

El segundo tiempo varío la decoración con la inclusión de Gredilla en las filas del Club logrando jugar más el balon y buscando el hueco que permitiera filtrarse hasta la cesta. La O.A.R. en esta segunda parte se defendió peor y aparte la delantera no encontró la facilidad y acierto que tuvieron en la primera.

Los equipos y puntos se repartieron de la siguiente forma:

Club Ciclista: Martínez (8), Santamaría (2), Del Río, Casado, Grijalba, Gridilla (16), Cubano (1), Del Moral (6).

O. A. R.: Mayoral (4), Felipe (4), Rodiles, Pepín, Iñaqui (10), Vicente, Manolo (5).

ELECTROTECNICA, 30; ALMIRANTE, 23.

Muy nivelado este encuentro que al final se inclino a favor de los electrotécnicos merced a dos cestas seguidas de Arroyo que desanimaron a los arlancistas, que por juego habían sido superiores a los vencedores, pero la veterania de los [illegible]tores base de la Electrotécnica dio mayores frutos.

El equipo del Arlanza toda juventud, no tardará mucho en constituirse en uno de los mejores equipos burgaleses, si todos sus componentes continuan la proxima temporada defendiendo los mismo colores ya que materia prima la hay muy buena pero debe saberse aprovechar mediante una dirección técnica apropiada.

Electrotécnica: Cabello (4), Gumer (10), Angel, Arroyo (4), Jesús I (6), Jesús II, Vicario, Balbás (6).

Arlanza: Federico Cuenca (3), Santiago Cuenca (6), Martínez (2), Alonso, Molinos II, Molinos I, Higuera (8), García Vicente (4).

GUARDIA DE FRANCO, 9
RENEDO "A", 20

Ambos equipos jugaron uno de los peores partidos de la actual competición regional, reducido tanteo final fiel reflejo de lo que el primer tiempo había resultado (7-7), impropia esta falta de efectividad para equipos que militan en primera categoría regional. Muchos nervios, y alguna jugada aislada de los fabriles fue la característica principal del encuentro. Con solo tres jugadores terminó la Guardia de Franco pero para entonces ya estaba decidido el partido. El exceso de pases sin profundizar fue la causa de que los de la Guardia marcaran solo tres puntos en la segunda parte. Luisito fue efectivo en el constante achique de rebotes de tablero en los tiros de lejos a que se veían obligados los contrarios.

Guardia de Franco: Cadiñanos (4), Zamora, Codón (4), Vallejo (4), Felicísimo

Renedo "A": Castro (2), Lázaro (7), Luisito (6), Centeno (5), Franco.

L A S A L L E, 44.
RENEDO "B", 34.

Merecida victoria de los colegiales que dominaron por velocidad al lento equipo fabril y que durante casi todo el encuentro se vió ampliamente derrotado llegando a ser la diferencia en el marcador en algunos momentos hasta de veinte puntos que al final fue reducida a la mitad en una lucha contra reloj puesto que de haber durado cinco minutos más el encuentro y seguido con las mismas características el triunfo hubiera sido para los de Renedo.

El primer tiempo terminó con el tanteo de 28-11 a favor de los colegiales, siendo su jugador más destacado Sainz.

La Salle: Lolo (8), Arturo (3), Quintano (8), Moncho, Ahedo, Sotz (15, Elna.

Renedo "B": Chalo, Porras (6), Martínez I (10), Martínez II (11), Valle (7).

CLASIFICACIONES

Club Ciclista	6	6	0	271	144	12
Electrotécnica	7	5	2	172	147	12
Renedo	6	5	1	234	135	11
Guardia Franco	6	4	2	137	138	10
Arlanza	6	2	4	143	177	8
La Salle	5	2	3	151	134	7
Almirante	6	0	6	113	277	6
O. A. R.	6	0	6	95	184	6

Campo a través

RESULTADOS

INFANTILES. — Participaron veinte corredores.

Primero, J. A. Benito Blanco.
Segundo, J. I. Arnáiz Olalla.
Tercero, Serafín Manso Aguado
Cuarto, J. Pérez Diez.
Quinto, Luis M. Cabañes.
Sexto, José Luis Duque.

Clasificación por equipos:
Primero, Maristas (Liceo "A"), siete puntos.
Segundo, Maristas (Liceo "B"), 21 puntos.
Tercero, Maristas, "San Antonio", 25 puntos.
Cuarto, Grupo Escolar de Gamonal, 36 puntos.

JUVENILES. — Tomaron la salida diez participantes.

Primero, J. L. Gutiérrez Rey.
Segundo, Félix Martínez.
Tercero, Angel Ruiz.
Cuarto, Luis Fernández.
Quinto, Faustino Calleja.

Clasificación por equipos:
Primero, Maristas, doce puntos; segundo, Gimnasio Escuela, catorce puntos y tercero, Arlanza.

MAYORES. — Solamente corrieron seis inscritos:

Primero, Juan José Ortas (Gimnasio Escuela).
Segundo, Félix Angulo (Gimnasio Escuela).
Tercero, Antonio Orodea (Educación y Descanso).

Young Martín tendrá que poner en juego su título europeo

El aspirante es Robert Pollazon

París.—En la reunión del comité ejecutivo de la Unión Europea de Boxeo, se acordó entre otras cosas lo siguiente:

Se ordenó al campeon europeo del peso mosca Young Martín, de España, a enfrentarse con el aspirante, Robert Pollazon, de Francia, antes del 31 de Marzo, y a someter la firma de los contratos el 15 de Febrero.

Hockey sobre patines

Trofeo Caja de Ahorros Municipal

Resultados:

ZONA NORTE.—Pista del Colegio de La Salle:

Categoría juvenil: Gibraltar, 4; La Salle, 12. — Infantil Primera: Colón, 4; Nautilus, 3. - Yucatán, 2; Bailén, 7. — Infantil segunda: Stik, 3; Ciclón, 0. - Pizarro, 3; Azor, 1. - Stok, 4; Unión, 1.

ZONA SUR.—Pista Liceo Castilla:

Infantil Primera: Imperial, 0; Atómico, 7. - Talgo, 3; Club Ciclista, 0. - Cid, 3; Lepanto, 2. - Pegaso, 6; Bisonte, 0. - Imperial, 4; Club Ciclista, 2. - Cid, 5; Bisonte, 0. - Pegaso, 4; Atómico, 2. - Satélite, 1; Club Ciclista, 0 y Talgo, 5; Lepanto, 0. — Infantil Segunda: Campeador, 3; Flecha, 2. - Avance, 9; Arlanza, 3 y Aguiluchos, 11; Recreación, 1.

Mañana pasará por Burgos el XXVII Rallye de Montecarlo

A las once de la noche de mañana, miércoles, llegarán a nuestra ciudad los participantes en el XXVII Rallye Automovilístico de Montecarlo, procedentes de Lisboa y en ruta hacia la capital del principado de Monaco.

En Burgos se hará el control horario.

Victoria arandina sobre el Béjar

(Viene de tercera página)

mos considerar de ligero dominio visitante, la defensa y media locales tuvieron que emplearse a fondo, mientras que en la segunda, sin duda debido al esfuerzo desarrollado por los salmantinos, y un poco de flojedad de Morollon, ariete del equipo, jugó más descansado, partiendo las iniciativas de los locales, pudiendo considerarse en conjunto el partido, de juego igualado, pero más eficaz la delantera local que tiró más a puerta, mientras la bejarana jugó bien en el centro del terreno pero no remataba con acierto.

Ha sido el choque de dos conjuntos voluntariosos y codiciosos que hicieron cuanto pudieron por conseguir la victoria y en esta pugna, la Gimnástica que en varias ocasiones estuvo a punto de marcar y por mala suerte no lo hizo, al final le favoreció con la mano dada por la defensa contraria, única oportunidad que había de decidir el encuentro.

Pese al lamentable incidente de esos jugadores producido en las postrimerías del encuentro, el Béjar ha dejado un buen recuerdo de equipo lleno de juventud, de coraje y de buen juego, uno de los mejores conjuntos que han desfilado por este campo, en el que no cabe hacer distinciones puesto que todos jugaron bien.

En cuanto a los locales, es el mejor partido de conjunto jugado en casa y el público salió satisfecho, buena papeleta que presentará la Directiva en la junta de socios que se celebrará esta noche.

El colegiado vallisoletano señor Agüera que dirigió el encuentro, tuvo sus pequeños desaciertos perdonables si se tiene en cuenta la calidad del partido y aunque y aunque transigió algo con el juego duro supo cortarlo acertadamente con la expulsión de los dos jugadores. Le auxiliaron en las bandas los jueces locales señores Fernández y Siuro y alineó a los equipos de la siguiente forma:

Gimnástica Arandina: Núñez; Félix, Izarra, Raúl; Tomás, López; Misael Montoya, Chelo, Sagur - Pueyo.

Béjar: Herminio; Gangoso, Pablo, Pepín; Manolín I, Manolín II; Nico, Gamo, Rosado, Morollon, Alicio.

J. S. J.

UN ANUNCIO NO ES CARO

según su costo, sino según su difusión

Antes de contratarlo asegúrese de esto mismo. Si no le basta su observación personal asesórese en una Agencia de Publicidad,

Siempre resolverá anunciarse en

DIARIO DE BURGOS

Lea DIARIO DE BURGOS

Federación Norte de Lucha

Citación a los luchadores

Teniendo que estar finalizado el día 22 del próximo mes de Febrero el campeonato regional de lucha grecorromana y en poder de la Federación Española de Lucha los nombres de los campeones que serán los que representen a Burgos en los campeonatos de España, se cita a todos los luchadores locales para que hoy martes, se encuentren en la oficina del Club Deportivo Gimnasio-Escuela (Diego Laínez, 18), a la ocho y media de la tarde, con el fin de que el que lo desee se inscriba en este campeonato. También se procederá a confeccionar las licencias federativas, sin cuyo documento no podrán participar en este campeonato.

Se precisa mujer

sola, edad 40 a 50 años, acostumbrada a trabajar en mataderos o fábricas de embutidos. Será bien retribuida.

Dirigirse a doña Micaela Elorz. Barrio de Lápice. Villa Mendiondo. Charcutería. IRUN (Guipúzcoa).

VILLATORO

En la rifa organizada por la Asociación Hijas de María de Villatoro, ha correspondido el primer premio al número 513 y el segundo al número 576.

Diario de Burgos

Cada día UNA NOTA curiosa

Negocios "macabros"

Estocolmo.— Un "tribunal del pueblo" ha sentenciado a M. I. Skovbortsof, ex-director del cementerio de Moscú, y a otros dos funcionarios a condenas que oscilan entre los cuatro y los diez años de prisión acusados de hacer negocios "macabros" en su propio beneficio.

Los tres encartados, dice el periódico comunista "Izvestia", vendían terrenos que eran gratuitos a los familiares de los muertos para que tuvieran tumbas perpetuas.— Efe.

Temas de actualidad

Una encuesta sobre la proyectada facturación bimestral del consumo de energía eléctrica

Acerca del asunto opina el alcalde, así como el presidente de la Cámara de Comercio, el de la Asociación de Inquilinos, un ama de casa y otras varias personas

PUBLICAMOS, en nuestro número del domingo, una entrevista con el subdirector de «Electra de Burgos», que confirmaba el rumor circulado por la ciudad, en el sentido de que dicha entidad proyecta efectuar bimestralmente el cobro de recibos de consumo de energía eléctrica.

Esa información periodística ha dado lugar a muy diversos comentarios, demostrativos del interés con que se acogió. Mas, como complemento inexcusable e incluso para que sirva de elemento de juicio a «Electra de Burgos» en su resolución al respecto, nos ha parecido oportuno dirigirnos a diversas personalidades representativas y a algunos usuarios, con el fin de que expresasen su criterio acerca de dicho proyecto.

Y la pregunta ha sido:

¿Qué opina Vd. del proyecto de «Electra de Burgos» sobre facturación bimestral del consumo de energía eléctrica?

Sin añadir, por nuestra parte, por hoy, ni punto ni coma a las opiniones que se nos han expuesto, ahí quedan éstas:

El primer interrogado fue el alcalde de la ciudad, quien nos dijo:

NO DEBE HACERSE, —DICE EL ALCALDE

—Yo entiendo que no debe hacerse. Mi criterio es el de que, con ello, se perturbaría considerablemente la economía doméstica. Y, por tanto, no debe llevarse a cabo. Hay que darse cuenta de las dificultades que esa acumulación representaría para muchísimas familias, imposibilitades de economizar o reservar una cantidad en determinado mes, para dedicarla el siguiente al pago de la facturación bimestral del consumo. Y es que, además, asusta pensar en el precedente que eso significaría, aplicando el mismo sistema a servicios similares o a recibos del más diverso orden. Para mí, pues, por el desequilibrio que llevaría consigo, no es aceptable el proyecto».

DON MARIANO PEREZ, PRESIDENTE DE LA CAMARA DE COMERCIO E INDUSTRIA OPINA QUE NO DEBE ALTERARSE EL ACTUAL SISTEMA

Don Mariano Pérez, presidente de la Cámara Oficial de Comercio e Industria contestó así:

—Teniendo en cuenta la debilidad de la mayor parte de las economías domésticas y que las amas de casa reservan ya una cantidad mensualmente para el pago de este servicio —y recalco esta palabra— entiendo que para la buena administración de los hogares el recibo debe pasarse mensualmente. En el orden comercial e industrial considero que, cuando se trate de comercios y empresas modestas, les será más favorable para su administración el que se continúe con el mismo sistema que hasta ahora viene usándose.

«HE SIDO EL PRIMERO EN CENSURARLO», DICE EL PRESIDENTE DE LA ASOCIACION DE INQUILINOS

Don Toribio Revilla García, presidente de la Asociación de Inquilinos de Burgos, nos dijo:

—No lo veo bien y he sido el primero en censurarlo, cuando he leído las informaciones de la Prensa, por cuanto estimo que todas las amas de casa tienen hecho ya su desembolso mensual para este menester. Si en muchos hogares, por las dificultades económicas de la vida, se ven y desean ahora para pagar el recibo mensual, peor se podrán administrar para hacerlo cada dos meses. Y no piense nadie que lo que no paguen en un mes lo van a ahorrar para el siguiente. Como propietario de un modesto establecimiento de comestibles puedo añadir, recogiendo la opinión de mis clientes, que la idea es antipopular e inaceptable. Dicen los usuarios —y con razón—, que el único beneficio que puede reportar esta medida es favorable a «Electra».

«PARA MUCHOS HOGARES SERA UN TRASTORNO», AFIRMA UN AMA DE CASA

Doña María Moraza de Martínez, que vive en Laín Calvo 35 opina así:

—En cuanto me afecta particularmente me es indiferente que se lleve a efecto este proyecto. Considero que para muchos hogares, la implantación de la cobranza del recibo de la luz cada dos meses supondría un trastorno y un desequilibrio económico, muy difícil de solucionar. Hoy todo el dinero es poco para afrontar los múltiples gastos a que tenemos que hacer frente en nuestras casas y cuanto más crecidas son las cuentas más difícil se hace su pago.

«POR MI QUE LO PASEN CADA SEIS MESES, PERO A LA GENTE HUMILDE LA CREARA TRASTORNOS», DICE DON CARLOS PALOMAR

Don Carlos Palomar, se expresa en los siguientes términos:

—La medida la estimo beneficiosa para los usuarios, ya que se da el caso de que, en las épocas de Primavera y Verano, el consumo es menor y la tarifa de gasto mínimo la misma, por lo que de pasarse la lectura del contador no cada dos meses sino a largo plazo, de seis en seis meses, todos saldríamos ganando, porque podríamos consumir en otros usos los kilowatios que abonamos y no consumimos. Ahora bien, para las economías populares estimo que esta medida puede ocasionar trastornos en los bolsillos, al tener que diferir el pago cada dos meses, habida cuenta de las dificultades de la vida. De todas formas, lo cobren cada mes o cada dos meses, el importe va a ser el mismo...

«EL SISTEMA ES VENTAJOSO UNICAMENTE, PARA «ELECTRA», OPINA UN EMPLEADO

Don Jesús Romero García, contable y jefe de sección de la Casa «Calleja y Núñez S. L.», opina:

—El proyecto lo encuentro ventajoso para «Electra» por el ahorro que la supondrá en su administración y perjudicial para las economías domésticas, teniendo en cuenta las escasas disponibilidades con que hoy cuentan los hogares.

«LAS ECONOMIAS DOMESTICAS DEBEN TENER LAS MAYORES FACILIDADES PARA EL PAGO DE TODOS SUS COMPROMISOS», —OPINA UN COMERCIANTE

Don Francisco de Pablo Ibáñez prestigioso comerciante de esta plaza, contesta así a la pregunta que encabeza esta encuesta:

—Creo que las economías domésticas deben tener las mayores facilidades para el pago de todos sus compromisos numerarios. De ahí la razón del sistema de ventas a plazos, tan en uso hoy en día. Las ventajas sólo las veo para la «Electra de Burgos», ya que se evitará así muchos gastos. En cambio, para los usuarios esto supondría una preocupación doble, a la hora de pagar los recibos.

«A LAS AMAS DE CASA ESE SISTEMA NO LES AGRADA», DICE DON CECILIO ORTIZ

Don Cecilio Ortiz, industrial burgalés, cierra la lista de personas entrevistadas. Nos dice:

—A las amas de casa ese sistema no las agradaría porque ya están acostumbradas a destinar una cantidad para el recibo de la luz y si éste lo pasan cada dos meses, ese dinero lo distraerán en otras múltiples necesidades que hoy, por desgracia, existen en todos los hogares. Y como la mayoría de los usuarios del servicicio eléctrico somos de condición humilde, al no cobrársenos cada mes el recibo, ese dinero se nos esfumará enseguida de los bolsillos. De cobrarse los recibos cada sesenta días, yo creo que a muchos tendrán que cortarles la luz pronto, por falta de pago.

Estas han sido las respuestas de las personas a que hemos interrogado.

AVISO

Importante Agencia de Publicidad desea establecer Delegación en esta plaza, inútil dirigirse no conocedores, preferible disponga oficina. Escribir Publicidad «Sol». Plaza de Monterrey, 3. — Salamanca.

Próxima beatificación de la fundadora de las Hermanitas de los Ancianos Desamparados

(Viene de primera pág.)

monjitas una estampa de la Madre Jornet y poseída de gran fe, hizo la señal de la cruz y pasó la estampa por la pierna aquejada y súbitamente quedó curada. A la hora del almuerzo, la anciana se aproximó por sí sola a la mesa, se levantó de la silla y dobló repetidas veces la rodilla lesionada, mientras daba gracias a la Beata por cuya intercesión se había producido el prodigio.

La Madre Teresa de Jesús Jornet era natural de Aytona (Lérida), donde nació el 9 de Enero de 1843. A los 14 años fue llevada por sus padres a Fraga (Huesca), para realizar los estudios de Magisterio, que ejerció más tarde en Argensola (Barcelona).

En 1872 fundó en Barbastro, la Congregación de Hermanitas de los Ancianos Desamparados, que se extendió considerablemente a través de los años y en 1946, la Congregación poseía 187 casas, con 2.411 hermanitas, que se ocupan de atender a un considerable número de ancianos desamparados Córdoba es cabecera de una provincia de esta Congregación que tiene también casas en Aguilar de la Frontera, Baena, Cabra, Lucena, Montilla y Puente Genil.

La beatificación de la Madre María Teresa de Jesús de Jornet se verificará en la Basílica Vaticana a últimos de Abril o a primeros de Mayo.—Cifra.

DISCURSO DEL PAPA SOBRE EL SERVICIO DOMESTICO

Ciudad del Vaticano. — El Padre Santo, ha recibido en audiencia, en la basílica de San Pedro, a las mujeres del servicio doméstico pertenecientes al movimiento «Tra noi» (entre nosotros) y ha pronunciado un discurso en el que recordó la dignidad y el respeto que se debe a los derechos de las muchachas de la casa. El Padre Santo aludiendo a sus discursos anteriores sobre los deberes y derechos recíprocos entre amos y criados, puso de relieve que los proyectos adoptados hace veinte años en relación con las sirvientes de la casa significa que algo ha cambiado en las condiciones sociales de esta clase de trabajadores pero también destacó que, a pesar de los proyectos y medidas adoptadas y llevadas a la práctica, la dificultad principal de este trabajo es la falta de estabilidad que crea también en esta categoría el grave problema del paro. El Papa ilustró después algunos principios que deben regir las relaciones entre las domésticas y las familias a que prestan servicio. En primer lugar, la consideración de la dignidad de este trabajo, no solamente no inferior a las demás, sino en cierto sentido, superior, porque coopera en la buena marcha de la familia. Recordó después la fraternidad que debe animar a todos los hijos de Dios y debe impedir absolutamente la creación de una especie de nueva forma de aquella esclavitud que el Cristianismo eliminó, y, finalmente, la fidelidad al servicio, considerado como obediencia a la ley divina. A propósito de las relaciones entre amo y criado, el Padre Santo añadió que deben estar reguladas por la base de la justicia y de la humanidad y que el trabajo ha de ser recompensado, no sólo con el dinero, sino también con el afecto.

El último punto que el Papa trató es el de la responsabilidad que las sirvientes tienen, especialmente por lo que se refiere a los niños, para no perturbar el desarrollo normal de su conciencia y de su educación.

A través de las criadas de servicio, el Padre Santo dirigió después un llamamiento a las amas de casa, recordando que todo lo que ha sido enseñado por los Sumos Pontífices sobre la dignidad del trabajo y sobre los deberes de la justicia social vale para esta clase de trabajadoras, no menos que para todos los demás.

Concluyó afirmando que el respeto a las leyes, un trato de equidad, la seguridad en el trabajo, un trato familiar cuando fuera menester y el respeto recíproco, deben ser practicados por lo que se refiere a las obreras de casa.

Para obtener la perfecta impresión de MEMORIAS, FOLLETOS, CATALOGOS, REVISTAS Y LIBROS encargue su edición a Talleres Gráficos "DIARIO DE BURGOS"

guía facultativa

G. BAÑUELOS
OCULISTA
PLAZA MAYOR, 2 - TELEF. 1066

Dr. RENEDO
CIRUGIA - VIAS URINARIAS
Concepción, 15, 3.º. De 11 a 1
Teléfonos, 2012 y 2859

F. URRACA
OCULISTA
LAIN CALVO, 17 - TELEFONO 1311

JOSE CARAZO
PARTOS Y ENFERMEDADES DE LA MUJER
Del Hospital de Barrantes y Cruz Roja
Vitoria, 31, 3.º — Teléfono, 3591

DOCTOR MUÑOZ CASAS
PIEL Y VENEREAS - ONDA CORTA
DIRECTOR DEL DISPENSARIO ANTIVENEREO
Consulta de 11 a 2 y de 4 a 5
Almirante Bonifaz 12, 1.º - Tel. 1539

Federico Gascon
MEDICO DENTISTA
Santander 19, 3.º dcha - Tel. 2432

J. GUTIERREZ MANZANEDO
GARGANTA, NARIZ y OIDOS
Madrid, 1, 1.º Teléfono 4975

M. A. Ruiz de Temiño
DENTISTA
San Juan 3, 2.º - Tel 4370

DOCTOR VILLA
HUESOS Y ARTICULACIONES
CIRUGIA GENERAL - RAYOS X
Plaza Rey San Fernando, 3
Teléfonos 1047 y 1446

José Muñoz Avila
RIÑON Y VIAS URINARIAS
A. Bonifaz 12, 1.º - Teléfono 1539

V. OJEDA CARCEDO
APARATO DIGESTIVO Y NUTRICION
Análisis clínicos — Rayos X
Metabolimetría
Consulta de 10 a 1 y de 3 a 6
Vitoria 20, 1.º — Teléfono 3667

Antonio Gómez López
Del Hospital Militar y Patronato Antituberculoso
PULMON - CORAZON
San Cosme, 2 (P. Vega). Tel. 5590

DOCTOR GARZON
PARTOS Y ENFERMEDADES DE LA MUJER. — ESTERILIDAD
Pl. Rey S. Fernando 3, 2.º - T. 1446

A. MERINO ANDRES
PUERICULTOR - ENFERMEDADES DE LA INFANCIA
Ex-interno y ex-asistente de la Casa de Salud Valdecilla y del Hospital Raymond Poincaré de París
Consulta: Clínica de San Juan de Dios, de 12 a 2. — Teléfono, 38-92

Dr. V. BEATO
PARTOS Y GINECOLOGIA
MONEDA, 2-2.º TELEF. 1423

L. RODRIGUEZ PASCUAL
ENFERMEDADES DE LA PIEL
Depilación Eléctrica Definitiva. Limpieza de cutis. Imperfecciones estéticas (acnés, verrugas, etc.). Consulta de 1 a 2 y de 4,30 a 6,30
San Pablo, 6, 1.º izquierda. — Teléfono 2946

HABITANTE DE BURGOS

ACUDE AL AYUNTAMIENTO A INSCRIBIRTE EN EL PADRON. ESTA OBLIGACION CIUDADANA TE REPORTARA SOLAMENTE BENEFICIOS

El niño que no cede el asiento

Por Melchor FERNÁNDEZ - ALMAGRO
(De la Real Academia Española)

ESE niño que no cede el asiento —en el Metro, en el tranvía, en el trolebús...— ¿cómo será cuando llegue a persona mayor? Probablemente un dechado de egoísmo, de contraposición a todo concepto de cortes trato social, de peligrosa indiferencia ante cualesquiera valores humanos. Porque ese niño que continúa sentado, despreocupadamente, mientras permanecen en pie ancianos, señoras, gentes de calidad notoria, por su hábito o su uniforme y sonríe, con la satisfacción del que gana un campeonato en sucio partido, prevaliéndose de su agilidad y sutileza para infiltrarse entre la masa viajera y descargar un golpe de mano sobre el disputado asiento, da por supuesto que nadie, a título alguno, merece especial respeto o consideración.

La culpa, se dirá, no es de él, sino de sus padres y maestros; de quienes, debiendo educarle no han acertado a cumplir tan delicada misión o ni siquiera se han propuesto tan elemental objetivo. Lo que demuestra que el mal viene de la generación anterior, formada en el molde tradicional de las buenas maneras, de acuerdo con las reglas aprendidas en el hogar y en el colegio o la escuela. Reglas de las que luego muchos se han desentendido, bajo la terrible impresión de la impaciencia, de la brusquedad, del mal humor que, universalmente, por lo visto, crea la endemoniada vida de hoy, según la entienden quienes estiman que el tiempo, a fuerza de ser oro, no permite el prócer derroche de un instante de transigencia, urbanidad o humana comprensión del caso ajeno. Todo deprisa y a toda costa: he aquí la consigna.

La decadencia de la cortesía es fenómeno típico de nuestro tiempo. Cortesía, urbanidad, amabilidad, condescencia, tolerancia, comprensión, respeto a la edad, al prestigio personal, a la situación de cada uno en la sociedad tradicionalmente jerarquizada... La escala de sentimientos y criterios de vida que pudiera a ese respecto formularse ha sufrido en nuestra época una radical subversión. Sería necesario analizar con suma agudeza los supuestos previos, los antecedentes inmediatos, del mundo actual, para comprender por qué se escatima el saludo que antes no se regateaba al desconocido con quien coincidíamos en la escalera de casa o en la cola de una taquilla; por qué se hace alarde de la fuerza física en el empujón para entrar antes que otro en cualquier recinto; por qué se ha perdido la noción, en tantas gentes, de ceder la acera o el asiento, como el niño, real y simbólico, que nos ha sugerido el presente comentario. Se prodigan la indiferencia, la desatención, la brusquedad, en palabras y modales. Se evita el tratamiento que a cada cual le corresponde, y son muchos los que lanzan el tú por delante, en cualquier diálogo, con persona recién presentada..., si es que ha habido presentación.

La técnica ha deshumanizado la vida social, en gran parte mecanizada y no a ritmo lento, sino aceleradísimo: andando apresuradamente, forzando la conversación, si no es en la intimidad, para llegar al final, cuanto antes, dando a cada instante, con motivo o sin él, la batalla al tiempo y franqueando todos nuestros actos, por insignificantes que sean, permítasenos el símil, "con sello de urgencia". ¿Cómo ha de quedarnos margen para ser amables, desprendidos, corteses...? El siglo XVIII, por ejemplo, marchaba a otro compás, ciertamente, más humano y gustoso.

No olvidemos el deporte, en tantas mentalidades desorbitado, hasta la degeneración del nobilísimo concepto del vigor físico en fuerza bruta. Peligrosa escuela para el que no sabe discriminar ideas y valorarlas, discretamente, desde el punto de vista de la relación social. No cabe desconocer que si es recusable el grosero empellón del muchacho que no distingue entre el deporte, con sus reglas y sus lícitas finalidades, de una parte y la violencia fuera de lugar o de sazón, por otro lado, tampoco se debe caer en la confusión de la cortesía, que es propia de las personas bien educadas y el afectado remilgo de los cursis. Los "tratados de Urbanidad", que estaban de texto en los Colegios hasta hace algunos años, han contribuído mucho a desacreditar las mismas virtudes precisamente que pretendían inculcar. ¡Qué ridículas nos parecen hoy aquellas reglas, fórmulas, frases hechas...!

Pero la reacción, por unas u otras causas, ha sido tremenda y continúa siéndolo, en notorio exceso. Dígalo ese niño, desenfadado y jactanciosamente sentado, sin parar su atención en los que van de pie, cargados de años, dolamas o preeminencias acatadas en otro tiempo, cuando la vida urgía menos y la educación se respiraba, más que se aprendía, en el ambiente social.

PHILIPS RADIO
Modelos 1958
RADIOLANDIA
CID, 9 BURGOS

Carta de Madrid

Madrid.- *(Crónica de "Tachín". Exclusiva para DIARIO DE BURGOS).*

Lo mejor del tercer domingo del año, el sol. Un solazo generoso, con promesas primaverales, bajo el cual jugueteaban los chicos en el Retiro, departiendo cajmosamente los ancianitos de los bancos del Prado y del Parque del Oeste y salieron a las aceras las mesas de los cafés.

Resultó muy lucida la colecta extraordinaria verificada en todos los templos, capillas y oratorios, con destino a la ayuda de los españoles para la construcción e instalación del pabellón "Ciudad de Dios" en la Exposición Internacional de Bruselas.

Diecinueve automóviles y cuarenta y dos motocicletas participaron en la "Prueba Inauguración 1958" organizada por el Real Moto Club de España. Tal número de concurrentes demostró el entusiasmo motorista de la región Centro y la vitalidad deportiva del Moto Club. Vencieron González de la Fuente en automóviles y el veterano Iliana en motocicletas.

La "hinchada" atlética salió del Metropolitano ahita de ovaciones, de goles y de felicidad. Y también lo pasaron bien, pero que muy bien, los aficionados al fútbol. Aquéllos pudieron berrear siete veces ¡¡gol!!; ver caer, destrozado, al Real Valladolid sin marcar ni siquiera el tanto de la honrilla y, para colmo de euforia "deportiva", enterarse por el indiscreto marcador simultáneo de que el "eterno rival", el del bache, era derrotado por el colista Sevilla.

Vimos a un Atlético espléndido de juego, incisivo, decidido y valiente. Daukik, con el sombrero en el cogote, rebosaba satisfacción, en parte debida a que venciendo su conocida manía desquiciadora que no obsta, por cierto, a su creciente prestigio, dejó a Miguel y a Peiró en sus puestos. Había anunciado que éste jugaría de extremo y aquél de delantero centro y los comentarios ante tal combinación echaban lumbre. Oigamos uno, de López Sancho, formulado en la mañana del domingo, horas antes del encuentro: "El laboratorio del señor Daucik, en plena función. Si algo tiene de interesante tan fácil encuentro es ver el resultado del nuevo experimento de ese ciudadano insaciable de genialidad que es el señor Daucik. Miguel, el mejor extremo derecha de España, se ve en el trance de convertirse en un delantero centro más o menos bueno, sin que advirtamos una necesidad imperiosa de producir mutación tan caprichosa. Al mismo tiempo, Peiró, el mejor interior izquierda del fútbol español en estos momentos, va a ser reeducado, como extremo también, por libérrimo capricho de un preparador al que la suerte ensoberbece. ¡¡Cesante!!

Al final de la deslumbrante tarde, se puso el sol y entonces Enero sacó a relucir sus características frioleras y, como ahora todos tienen ocho duros en el bolsillo para tirarlos un domingo, o un miércoles si me apuran un poco, los teatros, cines y salas de fiestas se abarrotaron.

FRIO

Siguen sin aparecer los dos fugados de la cárcel de El Escorial. Uno se hallaba detenido por cuatrero y el otro por haber lesionado a bofetada limpia a todos los serenos de la localidad. Se tiene la convicción de que ambos evadidos se han internado entre los pinares de la sierra de Guadarrama. Allí no podrán resistir mucho tiempo, pues se escaparon con muy poca ropa encima y el frío es tan intenso en aquellos parajes que acabarán por entregarse.

SUERTE

Una sirvienta de dieciséis años que se hallaba sola en su domicilio, salió de éste sin darse cuenta de que olvidaba la llave en el interior. En consecuencia, volvió a subir e intentó pasar al piso cruzando de una ventana a otra desde el de una vecina. Le falló un pie y se precipitó al patio desde veinte metros de altura. Cuando fueron a recogerla, convencidos de que se hallaba destrozada o gravísimamente herida, la muchacha se levantó alborozada y sonriéndose. Tenía sólo unas rozaduras en el costado. Enhorabuena. A ella con paracaídas...

NOTICIAS BREVES

—Ha llegado Alida Valli.

—Cada vez tengo más miedo a escribir. No escribo por temor de hacerlo mal, ha dicho "Azorín".

—En España hay 445.000 funcionarios de la Administración.

—Frío, otra vez con pinta de nevada.

Reportajes siglo XX

EL HOROSCOPO DE 1958

Por Emilio FORNET DE ASENSI

Ese ocho con que decora su cifra el año nuevo, da mucho que pensar. No es número simpático, el 8. Se le ha comparado con el chulo, "más chulo que un ocho"; y ese tipo "specimen" del pueblo en su sentido más plebeyo, es ya anacrónico, pasado de moda...

Pero, además de que no es número primo, el 8 huele, sin embargo, a "primada"; es demasiado calabacín en su forma; para no venir al Siglo XX a amargarnos un poco el optimismo occidental. Es probable que ese 8 nos dé un poco de zozobra, en la política internacional. El 8 sólo es simpático si se "tumba a la bartola", es decir, si se acuesta, y se tiende todo lo largo que es, en una reposada horizontalidad, porque en ese caso representa el infinito. Pero el 8 vertical da un poco de miedo...

No obstante, el año 1958 se anuncia como gran potencia en el plano científico actual; la radicactividad se va a poner, decididamente, en este nuevo año, al servicio de la paz y del bien, de la humanidad. La gran noticia que hallamos en el humbral del Año Nuevo, es nada menos que la fuerza electrónica podrá conseguir curar de sus tinieblas a numerosos ciegos. Si eso no es un augurio de gigantesca alegría, que nos trae el 8 en sus alforjas, es que no aprendemos la Ciencia ni los horóscopos del año.

Ha sido un doctor ilustre, el osteópata Button, quien le ha dicho al oído, en voz baja, al niño del Año Nuevo, apenas en vísperas de saltar a los Horarios de los Relojes: "Tú, traes la luz a los ciegos del Mundo, la Historia de la Ciencia, te lo agradecerá a ti; tú, 1958, serás una fecha inmortal, humana". Ello se debe a un dispositivo electrónico. Se ha experimentado en una mujer ciega, la cual ha logrado ver. Ha ocurrido la operación en Los Angeles, nunca mejor llamada con ese nombre de Luz seráfica. Button operó con un resultado óptimo. Consistió en abrir unos orificios muy pequeños en el cráneo de la mujer, de 35 años, ciega, Betty Corstorfine, a través de cuyos agujerillos se consiguió adoptar alambres finísimos, conectados a una fotocélula. La ciega gritó jubilosa: "Veo la luz"...

Es una visión conseguida dentro del cerebro mediante aparatos de fuerza electrónica.

¡Ah, si se consiguiera que los ciegos vieron el sol!... Miles, millones de ciegos, de toda la tierra, volviendo a la vida normal. Siendo reincorporados a la utilidad civil. Eso es un augurio que hace del 8 del Año Nuevo un reloj de arena, en que gota a gota —granito a granito de arena— se vuelve la tiniebla infecunda en luz de alegría universal.

Si lo que nos trae el 1958 es la Ciencia al servicio del bienestar, glorifiquemos la Ciencia; en verdad un poco desacreditada desde que se le ha subido a la razón la soberbia de construir satélites y cohetes de Verbena Interplanetaria.

Bienvenido seas, 8 bailarín si dejas que el año saliente se lleve los fantasmas de guerras —y otras tinieblas horrorosas— y nos traes la Luz del Amor, de la Verdad y del Espíritu. ¡Que no son sólo los ciegos los que están necesitados de la Luz de Los Angeles!