Diario de Burgos

Año LXVII - N.° 20.225 - Domingo 14 de Abril de 1957 - Apartado 46 - Teléfonos: Redacción, 1280; Administración, 2015 - UNA PESETA

¿Gasta demasiado en impresos.....?
Le conviene encargarlos en
Talleres Gráficos «Diario de Burgos»
Vitoria, 13 —— Teléfono, 2353
Talleres Gráficos Diario de Burgos

"La esencial inquietud social de España es la redención del hombre" afirma el Caudillo

S. E. el Jefe del Estado presidió ayer la clausura del Congreso de Medicina y Seguridad del Trabajo

Madrid.— Su Excelencia el Jefe del Estado ha presidido esta mañana el acto de clausura del III Congreso Nacional de Medicina y Seguridad del Trabajo, que durante esta semana se ha venido celebrando.

Su Excelencia llegó al pabellón número ocho de la Facultad de Medicina, en la Ciudad Universitaria, a las once y treinta y cinco, acompañado por el ministro de Trabajo, señor Sanz Orrio. En otros coches iban los jefes de sus Casas militar y civil y ayudantes de servicio.

El Generalísimo fué cumplimentado por el capitán general de la región, teniente general Rodrigo, en unión del cual pasó revista al batallón del Ministerio del Ejército. Después saludaron al Jefe del Estado los ministros de la Gobernación, Agricultura y secretario general del Movimiento, el presidente del Congreso, profesor don Alfonso de la Fuente Chaos y los componentes de la Mesa del mismo; presidente del Consejo de Estado, varios directores generales y otras personalidades.

El Caudillo, al aparecer en el paraninfo, repleto de público, entre el que figuraban nutridas representaciones del Cuerpo Diplomático acreditado en Madrid, fué acogido con una prolongada salva de aplausos.

A su derecha tomaron asiento el ministro de Trabajo y el de la Gobernación, y el de Agricultura y a su izquierda lo hicieron, el doctor Lafuente Chaos, el ministro secretario general del Movimiento y el capitán general de la Región.

LAS CONCLUSIONES DEL CONGRESO

Abierta la sesión por el Jefe del Estado, el secretario del Congreso, doctor Sangro, leyó las siguientes conclusiones:

Primera.— Elevar a los Poderes públicos la necesidad de organizar sistemáticamente la lucha contra el ambiente pulvígeno en los lugares de trabajos subterráneos e industrias siderometalúrgicas.

Segunda.— Que se designe por el organismo competente una junta de médicos conocedores del problema médico-social de las neumoconiosis para que estudie el alcance de la incapacidad de los obreros de industrias pulvígenas y en particular las de riesgo silíceo.

Tercera.— Que se considere la conveniencia de un nuevo estudio de la reglamentación médica del Seguro de enfermedades profesionales, particularmente en lo que afecta a la valoración de las incapacidades.

Cuarta.— En las Escuelas especiales de Ingenieros se implante con carácter obligatorio la cátedra sobre seguridad e higiene del trabajo y en las Facultades de Medicina de la medicina del trabajo.

Quinta.— Que se cree la Escuela de Seguridad Industrial para postgraduados.

Sexta.— Que se cree en las respectivas Delegaciones provinciales de Trabajo una sección de seguridad industrial para el cumplimiento y asesoramiento de lo legislado sobre dicha materia.

Séptima.— Que se estudie la actuación en las industrias de los psicólogos industriales como especialistas consultores de las empresas para las tareas colectivas de carácter psicológico que lo requieran.

Octava.— Que se estudie la coordinación de la asistencia médica del facultativo de la empresa y del facultativo de los Seguros Sociales obligatorios, con vistas principalmente a la lucha contra el absentismo debido a enfermedades de menos de quince días de duración.

Leídas estas conclusiones, el señor Soto Redondo, director de la Escuela de Ingenieros Industriales, destacó la brillantísima labor del Congreso que ha culminado su brillantez con la presencia en la clausura del Jefe del Estado. Al recoger el espíritu del Congreso, destacó el orador la compenetración entre los ingenieros médicos y químicos, orientada hacia el hombre porque el ingeniero inventa y el médico previene y como, muy bien dijo el Santo Padre, el trabajo no puede ser un castigo, es algo que tiene en sí mismo el hombre para tranquilizarse. Como veréis, añadió, la enjundia moral de este concepto es evidente. Así, pues, yo digo al Jefe del Estado que aquí hay un grupo de hombres dispuestos a trabajar con toda generosidad en beneficio de la sociedad.

Hizo uso de la palabra después

(Pasa a cuarta página)

Presión sobre el Gobierno norteamericano para que en la próxima reunión de la Nato se trate del ingreso de España

La legación de Suiza en nuestra Patria es elevada al rango de embajada

Washington.—Existe la impresión de que el Departamento de Defensa está haciendo presión sobre la Administración norteamericana para que el ingreso de España en la Organización del Tratado del Atlántico Norte se incluya en el orden del día de la próxima reunión del Consejo de dicha Organización, según fuentes bien informadas.—Efe.

ELEVACION DE RANGO DIPLOMATICO

Berna.—El Gobierno ha anunciado que sus delegaciones en España, Rusia, Italia, Suecia, Gran Bretaña, Estados Unidos, Canadá, Irán, Egipto, China comunista y Perú, han sido elevadas al rango de Embajadas.

Una intensa ola de frío azota a toda Europa

Fuertes heladas y nevadas en Escandinavia

Londres. — Una intensa ola de fría azota toda Europa. En los Países Escandinavos la nieve y el hielo ha paralizado el tráfico y en Alemania la temperatura es de cinco grados bajo cero.

Fuertes lluvias caen sobre el Norte de Italia y en la costa del Adriático los vientos son muy intensos. Las aguas del mar cubren extensiones de terreno agrícola y más de 400 personas han sido evacuadas de dicha región, que también en 1951 sufrió los efectos de fuertes inundaciones.

Ha nevado ligeramente en algunas localidades de Francia, en Bélgica y Austria.—Efe.

Entierro del Cardenal Segura

Sevilla. — Portado por sacerdotes, el féretro que contenía los restos del Cardenal Arzobispo de Sevilla, doctor D. Pedro Segura, es trasladado desde el Palacio Arzobispal hasta la Catedral, donde se celebró un solemne funeral, para luego continuar hasta San Juan de Aznalfarache, donde recibió cristiana sepultura. Presidió el ministro de Justicia, Sr. Iturmendi, en representación del Jefe del Estado. — (Foto Cifra)

Intenso trabajo en la ría de Bilbao

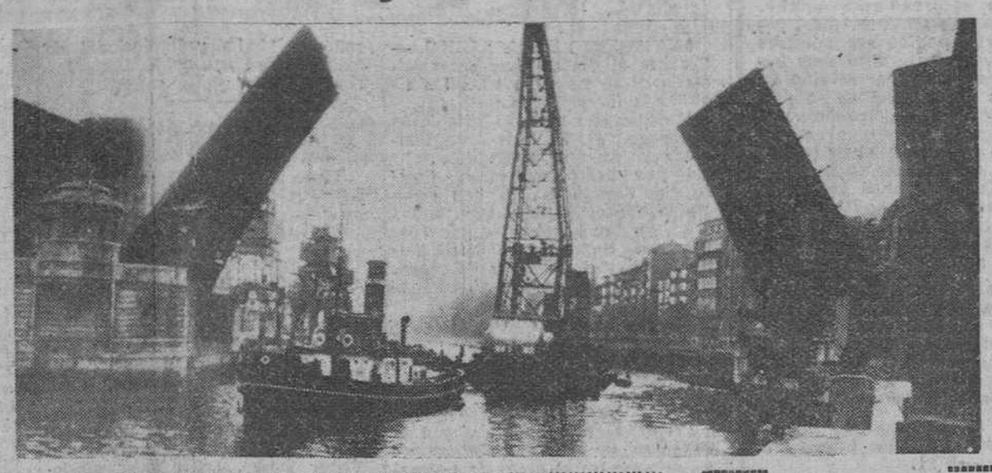

Bilbao. — El tráfico de mercancías en la ría de Bilbao es muy intenso estos días En la foto, una grúa transporta una gigantesca pieza de 48 toneladas procedente de Suiza, para la empresa ENESA de Mudarras. — (Foto Cifra)

Para Adenauer es inadmisible que el ejército alemán no esté equipado con armas atómicas

Después de varios meses de terror, ha sido levantado el "toque de queda" en Budapest

Noruega rechaza las "advertencias" rusas

Bonn.—En un discurso en el Congreso que celebra en Colonia su partido, Adenauer ha declarado inadmisible que los soldados alemanes tengan peor equipo que sus aliados en la NATO, y al mismo tiempo ha atacado duramente a los hombres de ciencia atómica que firmaron en Goetinga una declaración contraria al armamento atómico del nuevo ejército geramno. El canciller ha acusado a esos hombres de ciencia de jugar a la política, pero no obstante, les ha ofrecido entrevistarse con ellos en cualquier momento para discutir el aspecto político de la cuestión, que inmediatamente ha revestido el carácter más "explosivo" de todas las de la política alemana.

Después de señalar que la república federal no posee hoy armas atómicas, la las poseerá en mucho tiempo, agregó: "No hay posibilidad de contener la agresión de la URSS, expansionistas hasta el fanatismo, más que haciendo al mundo libre más fuerte que ella, de modo que los dirigentes del Kremlin vean que el contragolpe habría de aniquilarlos. Esto es terrible, pero es la realidad".

LEVANTAN EL "TOQUE DE QUEDA" EN BUDAPEST

Viena.—El régimen comunista húngaro ha levantado el "toque de queda" en Budapest por creer que ha aplastado en forma terminante los últimos vestigios de la revolución húngara. Radio Budapest ha anunciado que hoy a media noche terminará el "toque de queda" que ha durado seis meses. La emisora citó un comunicado del Ministerio húngaro del Interior que decía: "ahora puede suprimirse esta medida una vez que los elementos terroristas y contrarrevolucionarios han sido aplastados".

NORUEGA DICE: NO

Oslo.—La contestación de Noruega al "amenazador" mensaje de Moscú subraya la intención de aquel país de permanecer firmemente asociado a la organización del Tratado del Atlántico Norte, según dicen hoy fuentes bien informadas. El texto de la contestación noruega ha sido entregado hoy al primer ministro soviético en Moscú.

ACUSACION A AUSTRIA

Londres.—La Unión Soviética ha vuelto hoy sus amenazas, que últimamente viene realizando contra los países de Europa occidental, a Austria. En un artículo publicado por "Izvestia", y difundido por Radio Moscú, se acusa a la nación austríaca de su comportamiento durante la rebelión húngara, comportamiento que critica duramente "Izvestia". Dice que Austria se ve dominada por políticos de poca visión que aprueban el mercado común y la "Euratom".

Una alta fuente oficial del Gobierno austriaco ha rechazado las alegaciones soviéticas de que Austria había violado su neutralidad. El funcionario dijo que el ataque de "Izvestia" constituía solamente una más de las acusaciones que la Unión Soviética viene lanzando a los países de la Europa occidental. Subrayó que Austria había solicitado su neutralidad militar pero no su neutralidad ideológica y que naturalmente en la revolución húngara sus simpatías eran para el pueblo mártir.

NUEVOS PROCURADORES EN CORTES

Girón, consejero nacional del Movimiento

Madrid. — Mañana publicará el "Boletín Oficial del Estado" un decreto de la Jefatura del Estado por el que cesan en el cargo de procuradores en Cortes, de los comprendidos en el apartado I del artículo 2.º de la Ley de 17 de Julio de 1942, modificada por la de 9 de Marzo de 1946, don Felipe José Abárzuza y Oliva, don Santiago Basanta Silva, don Manuel Cerviá Cabrera, don Ambrosio López Jiménez, don José Raimundo Basabe y Manso de Zúñiga y don Pedro Fernández Valladares.

También publicará otro decreto, igualmente de la Jefatura del Estado por el que se nombra procuradores en Corte, de los comprendidos asimismo en dicho apartado I a don Alberto Martín Artajo, don Salvador Moreno Fernández, don Francisco Gómez de Llano, don Salvador Moreno Fernández, don Francisco Gómez de Llano, don Blas Pérez González, don Fernando Suárez de Tangil y Angulo, don Rafael Cavestany y de Anduaga, don Eduardo González Gallarza y don Manuel Arburúa de la Miyar.—Cifra.

JOSE ANTONIO GIRON CONSEJERO NACIONAL DEL MOVIMIENTO

Madrid. — Por dos decretos del mando nacional del Movimiento, que mañana publicará el "Boletín Oficial del Estado", cesa como consejero nacional de FET y de las JONS el camarada José María Alfaro Polanco y se nombra consejero nacional de FET y de las JONS al camarada José Antonio Girón de Velasco.

En Argentina será declarado fuera de la Ley el comunismo

Buenos Aires. — El Gobierno ha ordenado la detención de 369 dirigentes comunistas y ha ocupado la sede de la comisión central comunista y otros quince edificios de organismos comunistas en todo el país, y se dispone a declarar al partido fuera de la Ley.—Efe.

ACUSACION AL GOBIERNO ARAMBURU

Buenos Aires.— El dirigente del partido radical argentino, doctor Arturo Frondizi, ha atacado, en un discurso radiado a toda la nación, los proyectos políticos del Gobierno, los cuales, según él, están encaminados a servir «a la oligarquía imperialista».

Hoy comienzan en Burgos las procesiones de Semana Santa

Nuestro Rvdmo. Prelado actuará de pontifical en la bendición de palmas y ramos en la S. I. Catedral

Las solemnidades litúrgicas de la Semana Santa darán comienzo hoy, en nuestra ciudad, con la bendición de palmas y ramos que ha celebrarse en el S. T. M., actuando de pontifical el Excmo y Rvdmo. Sr. Arzobispo de la diócesis, doctor don Luciano Pérez Platero.

Darán comienzo los cultos a las diez, con las horas canónicas y a las diez y media la bendición, con procesión claustral, predicando en la misa el M. I. Sr. Dr. D. Angel Cigüenza, canónigo magistral.

A las once y media de la mañana, partirá de la iglesia de San Lesmes la procesión de las Palmas, en la que participarán todos los niños y niñas de la ciudad y que terminará con la solemne bendición de palmas en la plaza del Rey San Fernando.

El Frente de Juventudes, organizador del cortejo, dirige, a través de estas columnas, un fervoroso llamamiento a todos los niños burgaleses a fin de que formen en la procesión y, al propio tiempo, avisa a los alumnos de primero y segundo año del Instituto que se concentren en dicho Centro, a las once, para formar en la procesión.

MAÑANA, VIA CRUCIS OBRERO

Mañana, lunes, a las ocho y media de la noche, en la iglesia de la Merced, se celebrará un solemne Vía-Crucis obrero, organizado por la Cofradía de la Santa Columna, integrada por afiliados al Círculo Católico de Obreros.

AYER DIO POSESION DE SUS CARGOS EL SEÑOR SOLIS A LAS NUEVAS ALTAS JERARQUIAS DE LA SECRETARIA GENERAL DEL MOVIMIENTO

Sale para Estoril el Príncipe Don Juan Carlos

Van a realizar obras en la provincia de Valladolid por setenta millones de pesetas

Zaragoza.—A primera hora de la tarde salió del aeropuerto de Zaragoza con dirección a Estoril el avión en que el Príncipe Juan Carlos va a Portugal, donde pasará las vacaciones de Semana Santa con sus padres.

TOMAS DE POSESION

Madrid.—El ministro secretario general del Movimiento, don José Solís, en su despacho oficial, acompañado por los delegados y consejeros nacionales, altas jerarquías de la organización, destacados falangistas de la Vieja Guardia y altos cargos de la Secretaría, ha dado posesión de sus nuevos cargos a don Alfredo Jiménez Millas, como vicesecretario general del Movimiento; a don Fernando Herrero Tejedor, como delegado nacional de Provincias; a don Antonio María Oriol, como delegado nacional de Auxilio Social y a don Enrique Salgado Torres, nuevo tesorero general del Movimiento.

FALLECE LA ESPOSA DE DON JUAN MARCH

Palma de Mallorca.—Minutos antes de las cuatro de la tarde falleció en esta capital doña Leonor Servera Malis, esposa del banquero don Juan March, creador de la fundación que lleva su nombre.

La noticia de su muerte causó sensación y dolor en Mallorca, pues la finada practicaba generosamente la caridad, de manera ejemplar y ayudaba no solo a multitud de familias pobres sino también a numerosas instituciones de beneficencia. El pasado año le fue concedida por la Santa Sede la medalla "Pro Ecclesia e Pontífice" y por la Cruz Roja Española la Medalla de Oro de la institución.—Cifra.

OBRAS EN LA PROVINCIA DE VALLADOLID

Valladolid. — Un importante proyecto de obras, por valor de cerca de setenta millones de pesetas, que afecta a casi todos los pueblos de la provincia, ha sido aprobado por el Pleno de la Diputación.

También se aprobó el proyecto económico para la construcción del orfanato provincial de una residencia de niños y otra de niñas, en construcciones que completen la fecha principal y las edificaciones ya existentes y en las que se montarán modernísimos servicios para la asistencia y educación física de los acogidos. El presupuesto de estas obras importa 9.687.993 pesetas.

ENTREGA DE PREMIOS

Madrid.—En el Estado Mayor del Ministerio del Ejército, el teniente general Alcubilla ha entregado a primera hora de la tarde los premios "Ejército" correspondientes al año 1956, en sus distintas modalidades de literatura, periodismo, radiodifusión, cinematografía, grabado, dibujo, escultura y pintura.

CLAUSURA

Madrid.—En la sala de exposiciones de la Casa Sindical, bajo la presidencia del ministro secretario general del Movimiento, señor Solís, ha sido clausurado el II Salón de Dibujo.

RUMBO AL CANADA

Ceuta.—Llegó el buque de pasaje italiano "Ascania", procedente de Génova, con 1.350 pasajeros, refugiados húngaros, que se dirigen al Canadá.

Los húngaros recorrieron Ceuta y efectuaron algunas compras, especialmente fruta y, sobre todo, naranjas.

ESTANCIA DE BENEYTO EN BARCELONA

Barcelona.—El director general de Prensa, señor Beneyto visitó a mediodía las respectivas redacciones de los periódicos vespertinos "La Prensa" y "El Noticiero Universal". Luego asistió a una comida con los directores de las diversas revistas barcelonesas.

Mañana el señor Beneyto proyecta trasladarse a Tarragona y el lunes emprenderá viaje de regreso a Madrid.—Cifra.

Un matrimonio alemán muerto en accidente de automóvil en las inmediaciones de Burgos

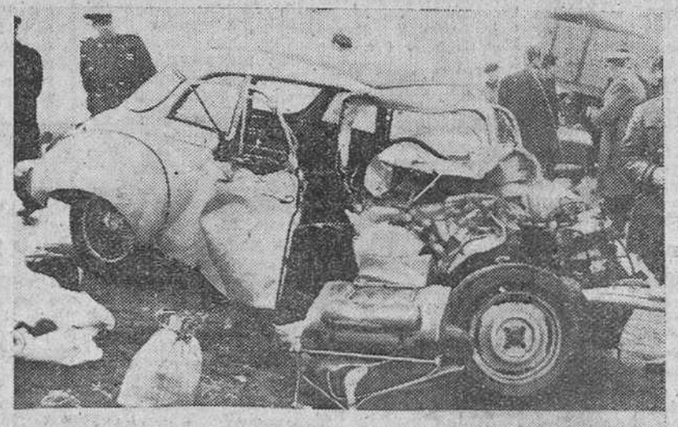

En las inmediaciones de nuestra ciudad, poco antes del fielato existente a la entrada del pueblo de Gamonal, ocurrió ayer tarde un grave accidente de automóvil, chocando un coche alemán con un camión de Bilbao, suceso del que damos cuenta en cuarta página. En la precedente "foto" de "Fede", estado en que quedaron ambos vehículos, después de la colisión.

Ayer

SE cierra hoy una semana que, en lo que a Burgos se refiere, ha sido francamente desapacible.

No cabe duda de que, en cuanto a temperatura se refiere, hemos retrocedido bastante.

Estos siete días últimos hemos estado sometidos a una baja presión barométrica con temperatura desde luego no muy apropiada a la primavera, en que nos encontramos.

Cierto que por nuestra tierra, esta época no suele ser muy agradable, por las oscilaciones y cambios climatológicos que en ella se registran. Pero, la verdad, de ahí a este invierno que ha vuelto con todos sus rigores —incluso con algunas chispas que cayeron en la madrugada de ayer y en la de hoy— todavía media un verdadero abismo. Un abismo bien desagradable por cierto, puesto que vamos de mal en peor.

Otros años, cierto, hacía su frío, su viento Norte, pero lucía el sol a grandes ratos y eso animaba a las gentes. Por el contrario, en el año actual, en la semana que hoy concluye, apenas si ha aparecido el astro-rey y, por si ello fuera poco, el cielo nublado y la temperatura, como decíamos, baja, daban a nuestra ciudad la impresión de vivir en esos días típicamente invernales de Noviembre o de Enero.

Claro que, por otra parte, no es para sorprendernos mucho. Precisamente en estos días, como habrán podido ver nuestros lectores, se decía algo muy parecido en la popular sección de "Burgos hace treinta años". Mas, con todo, si juzgamos por el testimonio que esa misma referencia nos ofrece, el tiempo no era tan pertinazmente desagradable. Cuando menos la temperatura máxima de hoy hace seis lustros fue nada menos que de quince grados a la sombra, que no está mal.

Eso quisiéramos para el lector —y, como es natural para nosotros—, en este día de hoy, fiesta grande de la Cristiandad y día en que comienzan los desfiles precedentes a la Semana Santa burgalesa.

A ver si el tiempo, al fin, se va enmendando. Que buena falta hace...—B. I.

Actualidad burgalesa

NOTICIAS

MOVIMIENTO DEMOGRAFICO. — Durante el día de ayer se verificaron en el Registro Civil las siguientes inscripciones:

Nacimientos: María-Jesús Cuadrado Gil, Enrique Amo González y José-Luis Tapia Díez.

Matrimonios: Don Crescencio Vicario Prieto con doña María Vicario Prieto, hoy, a las doce, en San Lorenzo y don José Capdevila Berrages con doña María Felicidad Ordóñez Tamayo, mañana, lunes, a las doce, en Santa Agueda.

Defunciones Miguel Polo López, de Burgos, 86 años, General Mola número 16 y José Luis Gallo Ronda, de Burgos, tres años, Rivalamora número 11.

NOMBRAMIENTO.—En virtud de concurso se nombra maestro de taller adscrito al ciclo de Formación Manual en el Centro de Enseñanza Media y Profesional de Miranda de Ebro, a don Jaime Ferrer Tejero.

Cristalerías del Norte

Tiene a su disposición más de 300 Perfiles de Molduras para cuadros. Precios económicos. Al lado de la Sala de Fiestas.

PRESTAN JURAMENTO UN ABOGADO Y UN PROCURADOR. A las doce de la mañana de ayer y en la Audiencia Territorial juró su cargo de abogado, ante la Sala de Gobierno, el nuevo letrado don José María Ortiz Martínez. Asistieron el presidente de la Territorial, señor Basanta; fiscal jefe, señor González y F. Villaamil; magistrados y el secretario de Sala don Víctor Dorao, así como profesionales y amigos del señor Ortiz Martínez, que fué apadrinado por don Fernando Barrilero Turcl, teniente fiscal de la Audiencia de Bilbao y el letrado burgalés don José María Codón.

—Asimismo prestó ayer juramento de su cargo de procurador ante la Sala de Gobierno de la Audiencia Territorial, don José María Manrique Antiguedad, Licenciado en Derecho. Actuó de padrino el letrado don Enrique de Iruegas.

Extravío de dibujo

En un rollo, entre Barrio Gimeno y Puente de Santa María. Se gratificará. Dirigirse a Puebla, 39, 1.º, Tél. 4889.

EL CUPON PRO-CIEGOS.—En el sorteo de ayer resultó premiado con 125 pesetas el número 146 y con 12,50 pesetas, todos los números terminados en 46.

Reloj TECHNOS

Técnicamente perfecto

Relojería ESPADA

Portales Antón

FARMACIAS DE GUARDIA. — Atienza, Lain-Calvo, 19 y Sáiz Gómez, Vitoria 47.

Mañana lunes, Martínez Cimiano, Puebla, 20; Pérez Lejarreta, General Mola, 32 y Presa Cortés, Villalón, 24.

Se vende finca

rústica, situada en "La Muela" de 150 Ha. parte labrantío y parte pedrera y pastos, precio ocasión. Tratar en Mazuela, Aurelio Maté y otros.

RELOJERIA GERMAN

composturas garantizadas relojes de todas marcas. Almirante Bonifaz, 8.

NUEVO SEGUNDO JEFE DE LA OFICINA DE TURISMO. — Tomó ayer posesión de su cargo de segundo jefe de la Oficina de Información de la Dirección General de Turismo nuestro estimado amigo don Florentino Ayuso Pérez que procede de la oficina de Avila, donde ahora pasa su antecesor don Rafael de los Ríos Gómez, también querido amigo nuestro.

Feria de Sevilla

con Viajes Melia, S. A. Miranda, 9 — Tel. 4355

PERMISO DE INVESTIGACION MINERA.— En la Jefaura de Minas de Palencia y por don Ignacio de Corral, en nombre de Ibercominsa", Sociedad domiciliada en Madrid, se han presentado instancias solicitando los correspondientes permisos para investigar 450 pertenencias de mineral de carbón, denominado "Paloma", situado en el paraje "Palomero" y otros, del término de Pineda de la Sierra y para 384 pertenencias de mineral de carbón denominado "María Rosa", situado en el paraje "Campollano" y otros del término de San Adrián de Juarros y Salgüero de Juarros.

FAJAS MI LINEA

San Cosme, 8. — Tel. 3170

BOLETIN METEOROLOGICO comprensivo de los datos recogidos ayer en el Observatorio del Instituto de Enseñanza Media:

Barómetro.— A las ocho de la mañana, 689,6; a las dos de la tarde, 690,6; a las siete de la tarde, 690,6.

Temperaturas. — Máxima a la sombra, 6,6 grados a las 13 horas; mínima a la sombra, 0,4 grados a las cuatro horas.

Dirección y velocidad del viento.— A las ocho de la mañana, N— 3,6 kilómetros; a las dos de la tarde, N— 10,8 kilómetros; a las siete de la tarde, NE— 10,8 kilómetros.

Recorrido, 348,2 kilómetros.

Gigantillos Musicales

FOTO FEDE, Lain Calvo, 21

SOLICITUD DE PERMISO DE INVESTIGACION MINERA. —En la Jefatura de Minas de Palencia y por don Demetrio Retolaza Ituarte, vecino de Bilbao, se ha solicitado permiso para investigar 130 pertenencias de mineral de hierro, denominado "Perú", situada en el paraje "La Nava" del término de Monasterio de Rodilla, de esta provincia.

Asimismo y por don Ignacio de Corral, en nombre de la Sociedad "Ibercominsa", domiciliada en Madrid, se ha solictado permiso para investigar 262 pertenencias de mineral de carbón, denominado "Rafael Cristobal", situado en el paraje Monte de Brieva y otros, del término de San Adrián, Brieva y Urrez, perteneciente a los Ayuntamientos de San Adrián de Juarros y Urrez, de esta provincia.

César Fernández de Velasco

CALLISTA

Madrid, 7, 2.º, derecha.

Teléfono, 3028

BURGOS HACE 30 AÑOS

Del DIARIO DE BURGOS correspondiente al jueves 14 de Abril de 1927

EN el concurso de cuentos celebrado por «El Imparcial» ha sido agraciado por el jurado con uno de los dos primeros premios de 500 pesetas cada uno, el ilustre escritor burgalés Leopoldo López de Sáa, nacido en Medina de Pomar en 1870.

HAN sido declarados aptos para el ascenso al empleo inmediato, el teniente auditor de primera don José Casado García y los tenientes de Intendencia don José Sarmiento Alegría y don Antonio Bienzobas Mejía.

SE han celebrado esta mañana en la S. I. C. los actos religiosos del Jueves Santo con solemnidad extraordinaria y crecido concurso de fieles, viéndose entre ellos a muchos extranjeros. Ofició en la misa pontifical y consagración de los óleos, el Excmo. Sr. Arzobispo, doctor don Pedro Segura. Se estrenaron catorce dalmáticas, correspondientes siete a los diáconos y las otras siete a los subdiácónos asistentes a la consagración de los Santos Oleos. A las doce tuvo lugar la procesión al Monumento, asistiendo comisiones civiles y militares. Terminada la solemnidad de la Catedral comenzó la visita de Sagrarios, que continúa esta tarde. El día es de sol pero ventoso y desapacible.

EN atención a la solemnidad del día y siguiendo la costumbre de años anteriores, no se publicará mañana el DIARIO DE BURGOS.

AYER descarrilaron seis vagones de un tren de mercancías en Villaquirán. Por esta causa estuvieron detenidos en Burgos el exprés y el sudexprés de la noche, hasta las cuatro de la madrugada, en que se dió vía libre. El expreso de Madrid llegó con dos horas de retraso.

LA temperatura máxima de hoy fué de 15'0 a la sombra y la mínima a la sombra de 4'0.

Resumen informativo de Centros y organismos oficiales

Delegación de Hacienda

INTERVENCION. — Por Decreto de la Presidencia del Gobierno de primero de Marzo último, se ha dispuesto que la pensión mínima de retiro del personal de los Ejércitos de Tierra, Mar y Aire, Guardia Civil y Policía Armada y de Tropa, retirado con anterioridad a primero de Enero de 1956, sea de 225 pesetas mensuales y de 250 pesetas para los retirados a partir de dicha fecha.

Para dar cumplimiento a referido Decreto, por la Dirección General de la Deuda y Clases Pasivas, se ha adoptado una resolución el 21 siguiente. Boletín Oficial del Estado del 8 de Abril), conteniendo las normas pertinentes.

Con el fin de hacer efectivo dicho beneficio al referido personal que viene percibiendo sus haberes de retiro por esta Delegación se les previene deberán presentan con la mayor urgencia en el Negociado correspondiente de la Intervención el Título o documento original que dió causa a sus respectivas consignaciones y alta en nómina, con dos copias del mismo.

Delegación Administrativa de Educación Nacional

TITULO. — Se ha recibido en esta Delegación, procedente de la Universidad de Valladolid, título de Licenciado en Filosofía y Letras a favor de doña Amalia Bermejo Gordón.

Biblioteca pública provincial "Fray Francisco de Vitoria"

AVISO.— Con motivo de las festividades religiosas de Semana Santa y por necesidades de orden interior (limpieza, etc.), queda en suspenso el servicio público de lectura desde mañana, lunes, hasta el martes 23, en que se reanudará a las horas de costumbre.

Cine Cordón

EMOCIONANTE ESTRENO

Confesión

con Sidney Chaplin, Audrey Dalton

La película de pensamiento más profundo del año

Sesiones: 5'15, 7'45 y 11 noche (Autorizada todos públicos)

POPULAR CINEMA

COLOSAL DOBLE

CONFESION

— Y —

Mi hijo John

(Autorizadas todos públicos)

GUIA DEL ESPECTADOR

COLISEO. — "Caballero enmascarado" (2) y "El talismán" (1).

CALATRAVAS. — "Cuando los mundos chocan" (2) y "La Cenicienta" (1).

CORDON. — "Confesión" (3).

GRAN TEATRO. — "Bandido" (3).

POPULAR. — "Confesión" (3). y "Mi hijo John" (2).

REX. — "Horizontes lejanos" (2) y "Extraño suceso" (2).

Vacante de médico

Se halla vacante la plaza de médico de Zazuar. Para informes, dirigirse al Sr. Alcalde.

Sala de Fiestas

A petición del público, nuevas actuaciones de la excepcional intérprete de melodías clásicas y modernas LILI GRYSBI

Completan el programa la joven bailarina CARMEN CABALLERO la atractiva vocalista ESTRELLITA LLORENTE y la Orquesta de JOAQUIN CASILLAS

De 1 a 2, VERMOUTH - BAILE; 3,30 a 5,30, Variedades; A las 7,30, ANIMADO BAILE; 11,30 noche: BAILE - ESPECTACULO

Desanimación en el típico mercado del sábado de Ramos

Se celebró ayer el tradicional mercado del sábado de Ramos, que se vió muy desanimado, en parte por la crudeza del tiempo frío que soportamos y también porque desde hace unos años va perdiendo importancia la venta de ramos y artículos propios de esta fiesta.

Así, ayer escasearon los puestos clásicos de carracas, rosquillas y ramos.

Los precios a que se vendieron tales artículos fueron éstos:

Ramos de boj, a 7 pesetas el ciento; laurel, a una peseta el atado; ramos de pino, a 1,50 cada uno. Palmas, de 15 a 20 pesetas; palmitos, de 5 a 8; rosquillas de anís «paciencia» a 0,50 pesetas la docena; rosquillas bañadas, a 4 pesetas la docena; rosquillas de anís grandes, a una peseta la docena; rosquillas de dulce, a 5 pesetas la docena; matracas, a 4 y 5 pesetas; carracas, de 3,50 a 5 pesetas; cucharas de madera a 2,50 pesetas; cucharones, a 6 pesetas.

Como complemento de estos datos informativos agregaremos que en el mercado cubierto de la zona Norte estuvo muy animada la venta de corderos lechazos, que se cotizaron entre 21 y 26 pesetas el kilo en vivo, según clases y tamaños. Fueron pesados en las oficinas de conserjería, 225 corderos.

Belleza en el ritmo, gracia y delicadeza en los movimientos que llevan al espíritu estampas de bella armonía. Haz Educación Física de la Sección Femenina por medio del Servicio Social.

MUEBLES - TAPICERIA

Lara

Avda. Gralmo. 7 - Tfº 1322

†

PRIMER ANIVERSARIO

LA SEÑORA

D.ª Daniela García Moreno

Falleció en Burgos el día 16 de Abril de 1956

(Q. E. P. D.)

Su esposo, Francisco Lucio Avila; hijos, José - Luis y María del Carmen; hija política, Margarita Dávila; nietos; hermana, María; hermana política, Claudia Fernández; sobrinos y demás familia

Agradecerán a sus amistades la asistencia a alguna de las misas que se celebrarán, en sufragio de su alma, en la parroquia de San Cosme y San Damián, a las 7'30 y 8 y en el Convento de los Padres Carmelitas, a las 9 y 9'30 el martes, día 16.

Actos de piedad por los que les quedarán muy reconocidos.

†

PRIMER ANIVERSARIO DE EL SEÑOR

Don Elías López Marcos

Que falleció el día 17 de Abril de 1956, después de recibir los Santos Sacramentos y la Bendición de Su Santidad

(Q. E. P. D.)

Sus hijos, ruegan a sus amistades la asistencia a alguna de las misas que por el eterno descanso del alma del finado, se celebrarán el martes día 16, a las 9'30, en la parroquia de Santa Agueda; el miércoles día 17, a las 9, en la misma iglesia; a las 8,30, 9 y 9,30 en el Carmen, y en San Lorenzo, a las 8,30, 10,30 y 11,30, por cuyos actos de piedad, les anticipan las gracias.

Burgos, 14 de Abril de 1957.

Anuncios económicos

ARRIENDOS

SE ALQUILA local. Razón Casillas, 21.

SE ARRIENDA local con vivienda en Huelgas, Patricio Villán.

SE ALQUILA hermoso local con patio para explotación industrial San Julián, 7.

ALMACEN con piso encima del local, muy céntricos, amplios y con rentas módicas. Se traspasan ambos en Burgos. Razón en Santa Agueda núm. 11. Panadería.

ARRENDARIA la caza en finca particular o término municipal de Palencia o Burgos, abundante en perdiz. Ofertas al Apartado 506 de Bilbao.

AUTOMÓVILES Y ACCESORIOS

¡AUTOMOVILISTAS! Matriculación automóviles y motocicletas, transferencia carnets conductor. Gestoría Quintanilla.

SE VENDE furgoneta Rubia 10 HP., toda prueba. Verla en Los Balbases. Joaquín Pérez.

SE VENDE furgoneta Chevrolet 16 HP., a toda prueba. Fernán González, 44. Bar Anuncia.

SE VENDE Rubia tipo Comett. Madrid, 7.

VENDO Turismo Seat 8.000 Kms. Informes, Moneda, 13. Colegiado.

DISPONGO Camiones, Bussin, 180 HP., 15 Toneladas; «Leynad Hipo», tres ejes, 20 Toneladas. Estrenar amplias facilidades. Solicítenme informes. Moneda, 13. Colegiado.

ESTRENAR. «Mercedes, 155 HP., 12 toneladas; «Ino» de 8 a 10 toneladas; «Nissan», de 6 a 7 toneladas. Consúltenme. Colegiado. Moneda, 13.

AUTOMOVILISTAS: Matriculaciones, Transferencias, carnets conducir. Gestoría Sanz.

COMPRAMOS - vendedemos camiones gasoil, gasolina, nuevos y usados, admitiendo cambios. Garaje «As». Calle Salamanca, 15 (Metro Estrecho). Madrid.

¡OPORTUNIDAD! Moto «Villor» 125, barata toda prueba. Razón, Bar Sagredo 4 a 6.

COMPRO moto Guzzi pequeña. Teléfono 3997

COLOCACIONES

SE NECESITA chica Bar Puri. Calle Avellanos, 10.

PASTOR para ganado mayor, con buen sueldo, se necesita en Grisaleña.

SE NECESITAN oficiales electricistas. Madrid, 7.

CHICA se necesita y asistenta. Pensión El Siglo. Burgos.

DESEO camarero para días festivos. Bar La Viña.

HALLASE vacante la guarda de bueyes y la dula en Villafría de Burgos. Tratar con el alcalde.

SE ENCUENTRA vacante la guardería rural de Fontioso. Tratar con Hermandad de Labradores.

SE NECESITA aprendiza. Sastrería Infante. Fernán González, 18, tercero.

PRECISASE obrero agrícola o avicultura, dariase casa, trabajo mujer, hijo. Buenos informes. Granja Navas. Osorno (Palencia).

AL COMERCIANTE dedicado a ventas a plazos le interesa ser, sub-director empresario en importante Compañía «Seguros enterramiento. Escribir número 4.256. «Lanza». Montera, 34. Madrid.

MUCHACHA se necesita. Vitoria, 23, primero

SE PRECISA pinche de 14 años. General Mola, 3. Taller Mecánico.

SE NECESITAN tejedoras para máquinas de punto. Paloma, 39, 1.º.

TALLER de punto necesita aprendizas y para coger puntos. San Juan, 40, primero.

SASTRE necesita ayudanta. Plaza José Antonio, 31, 1.º.

SE NECESITAN chicos para recados. Referencia: Central Farmacéutica Burgalesa.

SE NECESITA mujer para limpieza escalera. Sombrerería, 15, 1.º

SE NECESITA chico de 14 a 16 años. Moneda, 21.

SASTRE necesita aprendiza. Santa Dorotea, 32, 3.º, centro

SE NECESITA muchacha y asistenta. Vadillos, 22. Bar.

CHICAS se necesitan en taller de punto. Informes La Confección. Plaza José Antonio, 31.

SE NECESITA cocinera y chica. Hostal Nacional. Gasset, 4.

MUCHACHA se necesita en bar - restaurante «Miraflores».

SE PRECISA oficial y ayudante pintores de automóviles. Razón: Teléfono 3392 u Oficina de Colocación.

APRENDIZAS o aprendices se necesitan. Fábrica de Sopa. Ronda, núm. 10.

SE PRECISA muchacha con informes. Condestable, 4, 2.º, izqda.

DONCELLA con informes, se necesita. Vitoria, 19, 2.º, izquierda.

SE PRECISAN moldeadores de fundición, industrias «Mifer». Carretera de Arcos. Reserva absoluta.

SE NECESITA chico de 14 a 15 años. Bakymet, S. L. Fuentecillas núm. 5.

DOY máquina para tejer guantes a domicilio. San Juan, 3, 3.º, habitación 9.

SE NECESITA muchacha para matrimonio. Plaza Rey Fernando, 3, primero.

MUCHACHA formal se necesita, casa de poca familia, muy buen sueldo. Lain Calvo, 6, 2.º, izquierda.

SE OFRECE chófer soltero, carnet primera especial, conociendo Madrid. Informes, Puebla, 2. Casa Miguel.

SE NECESITA asistenta, poca familia. Lain Calvo, 36, 1.º.

SE NECESITA doncella y cocinera. Miranda, 5, 3.º, izquierda.

SE NECESITA pastor para la dula de Quintanapalla.

SE NECESITA criado para atender labranza temporalmente o por todo el año. Tratar Aparicio. Quintanapalla

COMPRAS Y VENTAS

POLLITOS de la acreditada Granja Jané de Reus. Controlada por CEAS. Razas: Leghorn, Rhode y Prat. Representante, Blas López. San Juan, 24, primero derecha. Teléfono 1953.

SELLOS usados de España, corrientes, compro cualquier cantidad. Teléfono 1079. De 10 a 2.

GRANJA «La Florida» de Artieda (Navarra), con 4.000 patos en explotación le ofrece a usted las magníficas patitas Khaki Campbell, pura sangre holandesa, exentas totalmente de las plagas y enfermedades que padecen las gallinas y cuyas puestas sobrepasan con facilidad los 300 huevos anuales. Encargos de patitas y folleto gratis de la Granja «La Florida», calle Eslava, 6. Teléfono, 1462. Pamplona.

VENDO motobomba Geal 3 HP., 1.400 p. et. 50.000 litros hora. Tratar en Burgos calle Madrid, 7; en Melgar de Fernamental, Juan Martín.

¡MIEL! ¡miel! torrente de vitaminas, manantial de salud, dispongo diez mil kilos distintas flores. Compro cera. Confitería Arranz. San Pablo.

VESTIDO primera Comunión niña, vendo. Alfareros, 12, 2.º, dcha.

LANAS, borra, corcho, venta por mayor y detall, servicio a domicilio, lavadero mecánico, Colchonería Martínez. General Mola, 1. Teléfono, 2759.

VENDO dos bicicletas caballero en buen uso. Huelgas, 11, 1.º.

POLLITAS Kaki Campbell de cinco semanas, Granja Roldán, Tudela (Navarra). Patitos y pollitos de un día, seleccionados. Pedidos a Santiago Rueda. S. Vitores, 24, o Calzados Luis. Burgos.

COMPRO balanzas, básculas, toda clase pesos usados. Nuño Rasura, 6.

VENDO coche niño, baratísimo. San Juan, 17, 4.º, izqda.

VENDO vestido primera comunión niña. Conde Lozano, 13, 3.º, izquierda.

VENDO vestido comunión niña, organdí y encaje suizo. Burgense 8, 5.º, derecha.

POLLITOS ambos sexos 7,50. Avícola María Isabel. Granja autorizada. San Gil, 7.

VENDO puerta de pino entretallado, 1,05 ancho por 2,35 alto, marco 18 ancho. Informes esta Administración.

POLLITOS reclén nacidos. Avícola San Isidro. Santa Clara, 46. Teléfono 4117.

MAQUINAS punto patentadas, procedimiento italiano con aparato dibujos (Jacquards). Rematadoras tres hilos. Máximas garantías. Facilidades. Imperio. Montera, 32. Madrid.

POLLITAS superseleccionadas. Todas edades. Hijos Abel González. Miguel Iscar, 14. Valladolid.

VESTIDO primera Comunión niña vendo barato. Mayor, 9. Barriada Nebreda.

VENDO traje y vestido comunión completos. Baratísimos. San Esteban, 9, bajo.

SE VENDE barato coche de niño. Madrid, 3, 3.º, izquierda.

VENDO traje niño primera Comunión. Concepción, 14, 2.º, centro, interior.

VENDESE máquina puntos media sin estrenar. San Juan, 29. Librería.

VENDO vestido niña primera Comunión y cuna, barato. General Mola, 32, 5.º, dcha.

ARTICULOS peluquería, instalación y Productos Basanta. Pez, 16. Madrid.

FINCAS

VENDO local en magníficas condiciones de precio. Razón Paseo Fuentecillas, 6, 1.º.

VENDO 800 metros terreno, gallinero, frutales. Pisones. Frente fielato Cardeña.

CAMBIO casa con jardín dos Kms. de Burgos, propia para transportistas, taxistas o tratantes, por piso centro Burgos. Informes esta Administración.

¡LOCALES! dos calles, propios farmacia, restaurante, etc., en gran paseo. Ruta Burgos-Santander. 250.000. Prigo. Moneda, 13.

¡HOTEL! Venta o traspaso, estrenar instalación ultramoderna, 13 habitaciones, gran comedor, amplia cocina, lavadero, etc., más céntrico capital, ruta Madrid-Irún. Amplios pagos. Prigo.

PISOS, locales exentos contribución, vendo. Informes: Almirante Bonifaz, 5, 3.º

¡CHALECITO! 8 habitaciones, construcción modernísima, baño, cuartos servicios, entrega inmediata. Paseo Quinta. ¡Oportunidad! 250.000. Prigo.

¡ATENCION! ¡Constructores! Dispongo solar 60 metros fachada, amplia Avenida. Otro 1.500 metros, 30 fachada, misma zona. Otro 1.200 metros bien orientados, San Pedro y San Felices. Otro frente Venerables 500 metros. Otro Paseo Vadillos 1.000 metros, amplios pagos. ¡Consúltenme sin compromiso! Prigo. Agente la Propiedad.

¡BONITO! piso, cinco habitaciones, baño, amplia cocina. Libre. Cerca Plaza Vega, vendo. Prigo. Agente la Propiedad. Moneda, 13.

VENDO solares varias zonas y precios. Casas céntricas con buena producción. Casa señorial libre con calefacción, baño y precioso jardín propio residencia o veraneo. Magnífica casa 10 viviendas, 5 comercios muy soleada con piso libre, calefacción y baño. Viuda de Sáenz de Santamaría. San Juan, 1.

VENDO bonito piso libre, 4 amplias habitaciones, cocina grande con despensa, baño completo, precio ocasión. Cantero, Concepción, 2.

GANADOS Y APEROS

VENDO vaca lechera. La Ventosa, núm. 15. Cantina.

VENDO dos carros de par, seminuevos. Ulpiano Escribano. Pedrosa del Príncipe.

COMPRO carro y caballería pequeños, junto o separado. Santa Clara, 46.

VENDO dos cerdas por no poder atender, preñadas medio tiempo. Granja Gregoria Barrios. Calle Cortes número 9.

VENDO dos terneros seis días. Juan Peña. Atapuerca.

¡GANADEROS! Desarrollo, engorde en todo ganado, incluso aves, economizando tiempo y pienso, usando «Fosforferrosa o Engorde Castellano», sin o con vitaminas y aceites bacalao.

SE VENDEN dos yeguas preñadas al contrario, macho de dos años. Tratar con Gedeón Villafruela en Mahamud.

SE VENDE carro bueyes, facilidades pago, en Castromorca. Tratar día 22 Francisco Calzada.

SE VENDEN dos tractores un Land 25 y Austin rueda metálica. Tratar Dídio Miguel en Grijalba.

VENDO dos machos y una mula de 4 y 8 años, facilidades pago. Pascual Díez, Villegas.

HUÉSPEDES

MATRIMONIO solo, daría pensión a chica o chico en familia. Melchor Prieto, Letra B, 5.º, dcha.

DARIA pensión completa o sólo dormir a señorita o caballero. Vitoria, 3, 4.º.

MATRIMONIO y niña desea habitación derecho cocina, preferible independiente, céntrico. Ofertas escrito esta Administración.

DOY pensión caballero 22 ptas. completa, hay teléfono y baño. Calle Briviesca núm. 13, habitación 8.

MUEBLES

SE VENDEN armarios roperos. Carpintería Arpe. San Lesmes, 1.

SE VENDEN seis sillas seminuevas. Casillas, 21.

PÉRDIDAS

HALLAZGO perro caza. Entregaré a quien acredite dueño. Camino La Plata. «El Vivero».

RADIO Y ELECTRICIDAD

VENDO radio nueva Philips, tres a seis. General Mola, 5, 5.º, derecha.

COMPRO radio moderna ocasión. Indíquese características, dirección y teléfono. Apartado 160. Burgos.

TRASPASOS

TRASPASO amplia tienda céntrica, baratísima, facilidades. Burgense, 20, habitación 13.

TRASPASO taberna, buena clientela. Teléfono 3162.

TRASPASO local con vivienda, céntrico. Informes esta Administración.

¡TEJIDOS! Dispongo negocio, más céntrico capital. Tiene inmejorables fachadas dos calles. Gran local, poca renta. ¡Solicítenme datos! Prigo. Agente la Propiedad.

¡PANADEROS! Dispongo panadería, 5 sacos elaboración. Tiene vivienda. Tres obreros. 75.000 Ptas. Prigo. Moneda, 13.

TRASPASO o vendo bar céntrico. Informes Cid, 16. Vinos.

¡ATENCION! ¡Comerciantes! Plaza Vega. Traspaso, amplio local, bajísima renta. Apropiado Bancos o negocio importante. Prigo. Moneda, 13.

TRASPASO tienda vinos y comestibles. Informes esta Administración.

OCASION por no poder atender traspaso bar con cocina y patio. Razón Fernán González, 26, 3.º, dcha.

TRASPASO local por defunción, propio negocio, en Vadillos. Informes, Carretera Logroño, 17. Capiscol.

POR fallecimiento dueño, se traspasa fábrica aglomerados carbón, con amplio almacén y despacho carbones y leñas. Informes, Trinidad, 14.

SE TRASPASA amplio local negocio u almacén, sitio céntrico. Para tratar Villarcayo, 6, primero.

VARIOS

FAJAS «Mi Línea». San Cosme, 8. Teléfono 3170

APORTARIA 125.000 y colaboraría en negocio garantizado. Propuestas a esta Administración. R. J.

FOTOGRABADOS Confección rápida. TALLERES GRAFICOS «Diario de Burgos». Precios ventajosos. Calle Vitoria, 13. Teléfono, 2852.

LICENCIAS, pasaportes, certificación penales, últimas voluntades. Tramitación rápida. Gestoría Quintanilla.

PISOS: Acuchillados, Barnizados, Encerados. Limpiezas «Pulidor». Lain Calvo, 7. Teléfono 36-99.

MISCELANEA MUNDIAL

EL MUNDO EN OCHO DIAS

Los cohetes teledirigidos son, desde la conferencia de las Ber-, tema de especial interés internacional. No sólo porque las conversaciones Ike-MacMillan se acordara el suministro Inglaterra de este tipo de proyectiles yankis, sino porque no réplica quizá al acuerdo y para que se sepa que tam- en Rusia cuecen habas, es decir, fabrican "vengadoras" al hitleriano) el Kremlin ha aprovechado el octavo aniver- de la NATO (el 4 de Abril) para advertir a Holanda, por de Radio Moscú, que "una sola bomba lanzada sobre terberg (base norteamericana) bastaría para borrar del Amsterdam, La Haya, Utrecht, Amesfoort y todo el terri- que separa estas ciudades". La indicación venía después otras parecidas a Noruega y Dinamarca y se repitió "muta- mutandis", en alemán y en inglés, para conocimiento de de Londres y de... Washington. No podía faltar la dú- yanki y una verdadera montaña de informaciones perio- nos han informado en los días últimos de cómo está el cohetes al lado de allá del Atlántico. Sabemos que los va los ejércitos de tierra, mar y aire; para lanzarlos des- tierra contra tierra, desde tierra a mar contra el aire, desde contra el aire, desde el aire contra la tierra o el mar, des- aire contra las capas submarinas y desde la superficie del contra sus propias profundidades; como si dijéramos, para los gustos. Tan variados como sus aplicaciones son los bres: "Corporal" (cabo), "Sparrow" (gorrión), "Honest" (honrado Juan), "Terrier" (perro de caza), "Falcon" (halcón), "Matador" (como está escrito, con nombre español y mexicano) y así hasta treinta y cinco tipos, entre los que ya cionan, se están construyendo o se van a construir. El "New Times" titulaba hace pocos días una información de nue- columnas (que siguió posteriormente): "El programa de pro- iles-cohete va a dejar enano al primer proyecto de bombas micas". Después explicaba el coste inicialmente previsto: tro mil millones de dólares (ciento setenta y cinco mil millo- de pesetas). Con estos datos se comprende mejor la carica- que reproducimos del "Washington Star". MacMillan arran- de las Bermudas en un cohete. Va muy contento, con el toral "I like Ike, pronunciado "ai laik aik") en la solapa y inscripción "cohetes para Inglaterra" en el casco del proyec- Es de suponer que también le alegra la hazaña que está rea- do de pilotar un artefacto que, como se sabe, no admite ajeros". El pie de la caricatura advierte que el primer mi- inglés "se lleva a casa un jamón". Londres, que conside- "gran éxito" de la diplomacia británica el resultado de Bermudas, subraya que el suministro de proyectiles teledirí- norteamericanos supone una "más íntima colaboración" terreno de la defensa, "un ahorro" para la Gran Bretaña "coordinación" en las investigaciones científicas, o sea, jamón" también. Los periódicos franceses han hecho notar su precio es la dependencia declarada de Inglaterra respecto Estados Unidos. Pero este aspecto de la cuestión, es de nar que ya lo habrán ponderado los ingleses que es a quie- más les interesa.

La normalización oficial del tránsito por Suez no ha resuelto de derecho —ni de hecho— los problemas que el canal plantea. De un lado Egipto sigue prohibiendo el paso a los barcos israelitas. De otro su pretensión de cobrar a los ingleses y franceses, en dólares, los derechos correspondientes, no facilita nada el arreglo. Un periódico francés resume en una frase exacta la situación: el canal está técnicamente abierto... políticamente cerrado.

Sobre el mundo rojo pocas cosas nuevas. Que, según nuevos e insistentes rumores se acerca, en Moscú, el reajuste político que se viene anunciando desde hace varios meses (con ascensión de Malenkov y retirada de Bulganin). Que Mao Tsé Tung va a trasladarse, en breve, a Polonia. Que, también, en breve, Inglaterra va a levantar el embargo sobre las exportaciones a la China roja. Que los ex-combatientes norteamericanos que, el 25 de Abril de 1944, enlazaron con las tropas rusas que atacaban Alemania desde el Este a orillas del Elba han anunciado que este año «no tienen tiempo» de trasladarse a Moscú para celebrar el recuerdo, como en aniversarios anteriores. Que se ha producido en la URSS la explosión nuclear número 8 desde Agosto de 1956. Apenas nada más.

La intentona antigubernamental chilena de fines de la semana última —típicamente comunista, a juzgar no sólo por la declaración de las autoridades de Santiago, sino por la técnica con que se ha llevado a efecto— fracasó rotundamente.

Si añadimos a lo dicho el viaje real británico a París, las crisis indonesia y jordana y la boga periodística —y algo más que periodística— de los proyectiles tipo cohete, tendremos un cuadro bastante completo de la semana internacional que concluye al redactar estos renglones.

LA REINA INGLESA EN PARIS

El 8 de Abril de 1904 Inglaterra y Francia firmaban un acuerdo; libertad de acción para la primera en Egipto; manos libres para la segunda en Marruecos; un año antes (Mayo de 1903) la visita a París del rey Eduardo VII había iniciado una reconciliación que el mencionado reparto colonial hacía más firme y que la amenaza industrial, política y militar alemana iba a convertir más tarde en «entente cordiale». A partir de entonces los viajes anglo-franceses «de alto nivel» se repiten. El presidente Loubet devuelve su visita a Eduardo VII (1903). Fallières (1908) y Poincaré (1913) van a Londres. Jorge V (1914) se traslada a Francia en vísperas de la primera guerra mundial (Abril de 1914) y vuelve, terminada ésta, en 1918. Cruza Poincaré por segunda vez el canal de la Mancha, en 1919. Lo mismo hacen Doumergue (1927), Jorge VI (1938), Lebrun (1939) y Auriol (Marzo de 1950), en direcciones opuestas. La visita de Isabel II, ahora, es la número cinco de las británicas. Las francesas han sido siete.

Recordemos que el 4 de Marzo de 1947 un nuevo tratado de alianza y asistencia mutua une a los dos países. Recordemos también que no todo son ni han sido coincidencias. Inglaterra se considera a sí misma una potencia mundial y a Francia una potencia europea, tesis que, actualmente, se traduce por ejemplo, en su actitud respecto del mercado común, mediante la distinción entre este concepto (que rechaza) y el de mercado europeo (que admite).

La visita actual se anunció cuando ya estaba en el telar la invasión de Egipto. Si quisiéramos interpretar lo que simboliza habría que mirar, otra vez, hacia el Nilo y al Norte de Africa. Y, por supuesto hacia Washington.

CRISIS MINISTERIAL EN JORDANIA

La dimisión del primer ministro jordano, Solimán Nabulsi (que anunciamos en esta misma sección la semana pasada, cuarenta y ocho horas antes de su publicación oficial) es consecuencia del forcejeo entre los partidarios de la alianza con Occidente y los que piensan que el peligro judío es más grave que el comunista y las potencias «colonialistas» más de temer que la URSS.

Cuando, en Diciembre de 1955, el mariscal Templer, jefe del estado mayor imperial británico, se trasladó a Amán y provocó la crisis que elevó al poder a Hazza el Majalí, se dió por supuesto el inmediato ingreso de Jordania en el pacto de Bagdad (Turquía, Irak, Irán, Pakistán, Inglaterra y, hoy, virtualmente, los Estados Unidos). Era un triunfo diplomático inglés que pronto tuvo una amarga compensación, con el despido (Marzo 1956) del general Glubb, jefe de la Legión Arabe, en el que la presión de Egipto, Siria y la Arabia saudí tuvieron una influencia decisiva. La no entrada de Jordania en el pacto de Bagdad era ya un hecho desde Enero.

Las elecciones de Octubre de 1956, que llevaron al Poder a Nabulsi acusaron una victoria de las fuerzas anglófobas, antijudías, egiptófilas y comunistoides. El primer resultado de la nueva situación política fué la ruptura del pacto anglojordano. Pero Jordania no puede vivir materialmente sin una sustancial ayuda económica del exterior. Siria, Egipto y Arabia se prestaron a sustituir la inglesa por la suya propia. No parece que el nuevo sistema funcione con mucha perfección.

La tendencia de una parte de los políticos jordanos a federar su país con Siria (a la que el rey Hussein es abiertamente opuesto por razones muy hondas) ha sido un motivo más de fricción entre el monarca y su primer ministro socialista.

La situación era ya insostenible.

UN GOBIERNO DE «TECNICOS» EN INDONESIA

La tentativa de un gobierno «nacional» con participación comunista llevada a cabo por el presidente indonesio Sukarno ha fracasado por ahora. Un gobierno de «técnicos», con Yuanda a la cabeza, sustituye al de Alí Sastroamidjojo, después de una crisis que ha durado más de un mes.

Como Nehru, como Nasser, Sukarno no es comunista, pero a veces se comporta como si quisiera abrir el paso al comunismo. Confía demasiado en sí mismo.

En Septiembre de 1948 (en plena guerra con los holandeses) eliminó a los rojos del poder. Luego, en 1956, hizo un viaje a la China roja y a la URSS, del que volvió evidentemente «enrojecido». Habló de «democracia dirigida», de supresión de los partidos políticos, de gobierno personal. Luego, en Febrero último quiso incorporar a los comunistas a su gobierno.

La resistencia musulmana (la inmensa mayoría de la nación) y de los grupos cristianos lo impidieron entonces. Ahora, según parece, entre los 23 nuevos ministros hay tres rojos.

La realidad es que la República indonesia atraviesa una crisis mucho más grave de lo que un cambio de gobierno, por sí solo, pudiera indicar. En Diciembre de 1956 se sublevaron contra el mando de Yakarta (la antigua Batavia, en Java) Sumatra del Norte y Sumatra del Centro; en Febrero pasado se declaró independiente la isla de Celebes; en Marzo han surgido nuevos movimientos secesionistas en el Sur de Sumatra y en Borneo. Hace aproximadamente un mes Sukarno declaró el estado de guerra en todo el territorio del inmenso Estado.

Mala situación para que la resuelva un equipo de «técnicos». Y más con los comunistas dentro de la fortaleza.

(Colaboración LOGOS. — Prohibida la reproducción).

****

Lea DIARIO DE BURGOS

La precisión de los controles es la clave para los vuelos interplanetarios

El primer satélite artificial no se podrá lanzar hasta 1958

Nueva York.—(Crónica del corresponsal de ICE para DIARIO DE BURGOS).—Distintos hombres de ciencia reunidos en el Instituto de Ingenieros de Radio de esta localidad acaban de afirmar que, la precisión de los controles de los cohetes, es la clave para los vuelos interplanetarios.

Según el doctor Daniel T. Sigley, el error más pequeño en punto a velocidad de cualquier aeronave que deba separarse de la tierra a 1.200 kilómetros de distancia, representaría una asombrosa diferencia de altitud al acabar su recorrido.

En otras palabras, si se calcula que un cohete va a elevarse 1.200 kilómetros, pero su velocidad por segundo no se calcula bien y recorre diez centímetos más de lo previsto, a la hora de terminar el viaje no se encontrará a 1.200 kilómetros de la tierra sino que se habrá elevado 350 kilómetros más, rebasando por tanto la altura prevista.

Estos detalles que al parecer no tienen importancia, resultan de extraordinaria trascendencia en estos instantes, en que se están ultimando los detalles finales para el lanzamiento del primer satélite artificial de la tierra.

De los datos que facilite el satélite artificial, podríamos decir que depende exclusivamente el futuro de los viajes interplanetarios.

Los científicos confían en que los instrumentos de precisión de que estará dotada la nueva y diminuta luna que le va a nacer a la tierra, emitirán detalles precisos sobre los efectos de los rayos cósmicos y otros datos necesarios para la navegación interplanetaria.

Sin embargo, si los controles no son seguros y se produce el más mínimo error tanto en el mecanismo de propulsión como en el de observación y transmisión, los datos facilitados serían falsos, y esto podría representar el fracaso de un futuro vuelo interplanetario.

La importancia que los hombres de ciencia dan a estos detalles es tal que, según se ha informado en la actual conferencia de Nueva York, el satélite artificial no podrá lanzarse al espacio hasta el año 1958.

El sistema de propulsión del primero de los tres cohetes de que estará dotado el satélite, el cual funcionará a base de oxígeno y gasolina, ya ha sido prácticamente concluido por la General Electric en su planta de turbinas de gas para aviones, situada en Cincinnati, Chic.

Empero, el mecanismo propulsor de los otros dos cohetes se ha visto retardado en su realización porque se está revisando para asegurar mejor la exactitud de su funcionamiento.

El satélite artificial, que sólo pesará 9 kilos y medio, volará a 30.000 kilómetros por hora y alcanzará una altura de 350 a 1.600 kilómetros.

Antonio C. RUIZ

Espuma DE LA SEMANA

EL viaje a París de la Reina Isabel II de Inglaterra ha constituído un verdadero acontecimiento social, del que, desde mucho antes de la llegada a la capital francesa de la soberana, estuvieron pendientes los ciudadanos de la gran urbe. Los periódicos dedicaron amplio espacio a la visita y recordaron que había sido la reina Victoria la última Reina de Inglaterra que, invitada por Napoleón III, visitó París, en 1855. El presidente Coty practicó el idioma inglés, durante varios días. Las autoridades se ocuparon de cuantos detalles se relacionaban con los diversos actos y ceremonias que habían de celebrarse y tal fué el interés de los franceses —y mucho más todavía de las francesas, a decir de los corresponsales— que en las casas del recorrido que la reina había de hacer se alquilaban puestos en los balcones a precios que oscilaban entre los mil quinientos y los dos mil quinientos francos. Embellecer la ciudad de la luz costó, a decir de quienes afirman saberlo bien, nada menos que 500.000 dólares... De que este interés era común a todas las clases sociales, incluso a las más elevadas, es prueba lo que ocurrió en vísperas de la función de gala que se celebró en la Opera. Las localidades ascienden en total a dos mil y los pedidos sumaban, cuarenta y ocho horas antes, diez mil. A los que insistían en que era preciso que les facilitasen una butaca se les contestaba que no había más que una fórmula: pedírsela... al presidente de la República.

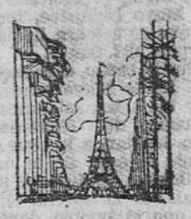

Nada complace tanto al pueblo de París como recibir la visita de los reyes extranjeros. Acaba de ponerlo de relieve con ocasión de este viaje de la Reina Isabel y de su esposo, el príncipe Felipe, duque de Edimburgo.

LOS REFUGIADOS HUNGAROS RIDICULIZAN A KADAR

Huir del infierno húngaro no fué, en los días aciagos que están en el recuerdo de todos, empresa nada sencilla. Fueron muchos, sin embargo, los patriotas que, a cambio de infinidad de sacrificios e incluso, en ocasiones, de actos heroicos, lograron llegar a Austria. Ya en territorio libre, tras de haber luchado por la independencia de su país, esos mismos refugiados han contado infinidad de episodios, humorísticos con el propósito de ridiculizar a los jerifaltes rojos, especialmente a Kadar, jefe del gobierno marioneta.

Cierto día llegó a un puesto fronterizo, con otros varios jefes comunistas, ha referido uno de los refugiados. El guardián, en visita de inspección, el propio Kadar un miliciano rojo, provisto de su correspondiente fusil, vigilaba junto a las alambradas. Kadar expresó su sorpresa ante lo difícil que resultaba ganar la frontera con Austria. "¿Cómo es posible que hayan sido tantos los traidores que consiguieron huir?", preguntó.

El guardián respondió que era relativamente fácil y como a jefe del gobierno insistiera en sus argumentos, se ofreció a explicárselo prácticamente. "Sostenga un momento el fusil", le dijo. Ya desprovisto del arma, avanzó hacia la libertad con paso decidido. A varios metros de distancia preguntó a Kadar: "¿Me vé usted bien?" "Perfectamente", contestó el interrogado. Continuó avanzando el centinela que, de vez en cuando, repetía la pregunta. Hasta que, de pronto, desapareció entre los árboles el miliciano comunista. "Y ahora, ¿me ve usted todavía?". "No, ahora no puedo verle", respondió Kadar. Pero le oigo muy bien". "Bueno, pues por mí ya puede usted volverse a Budapest con fusil y todo. Yo estoy ya en Austria. ¡Viva la libertad!".

SOLO LOS RICOS PUEDEN ASPIRAR A SER EMBAJADORES DE NORTEAMERICA

Prosigue en Estados Unidos la polémica, que ha originado no pocos comentarios periodísticos, en torno al problema que se plantea con los nombramientos de embajadores en los países extranjeros. Lo que cualquier embajador en una capital de primer orden gasta al año en ceremonias, fiestas y recepciones, si ha de mantenerse a la altura de las circunstancias, supera al sueldo que percibe, según los testimonios. Esto obliga, como es lógico, a no designar más que a personajes que pueden disponer de una fortuna considerable y que además de tenerla, estén dispuestos a invertirla de esa forma, a cambio de ser embajadores.

Un gran diario se ocupaba del problema y señalaba la limitación que esto representa. Es —decía— como si se exigiese que para representar dignamente a nuestro país en el exterior fuese preciso, por ejemplo, ser rubio o aficionado a la astronomía. Lo lógico sería que los candidatos —se hacía constar en otro comentario— fuesen seleccionados con arreglo a su preparación, al conocimiento que tuvieran del país que habían de ir, incluso al dominio del idioma, que por lo general desconocen, del lugar a que se les destinara.

No parece inmediato, aunque está en estudio, un aumento en los sueldos y gratificaciones, única forma de resolver el problema. Hasta que así no ocurra tendrán que seguir siendo ricos quienes, en un país tan poderoso como los Estados Unidos, puedan aspirar a ser nombrados embajadores, lo que supone una limitación grave. Sin que ello quiera decir que no haya ricos muy capaces de ocupar con extraordinaria brillantez esos puestos, como a diario demuestra la experiencia.

Anúnciese en
DIARIO DE BURGOS

El enigma del arenque

número de sus vértebras puede depender de la temperatura.—Una gran empresa científica internacional.—El arenque hembra produce 30.000 huevos por freza.—Factores que intervienen en la riqueza piscícola

Por Walter THEIMER

amburgo. — (Exclusivas DK- para DIARIO DE BUR- S). — En Helgoland, el Insti- Biológico está construyendo nuevos acuarios que, dentro poco, volverán a empezar su idad. Una de las primeras s del nuevo Instituto será cultivar larvas de arenques adas bajo las mismas con- nes de los alrededores, pero distintas temperaturas del . El arenque es un animal misterioso de lo que parece vez condimentado. Los cono- entos que existen en cuanto biología de los peces alimen- s son todavía incompletos. s proyectos de incubación de ualmente se basan en la cuestión los arenques del Canal de Manche y los del Dogger Bank ecen a distintas clases geo- s, puesto que hay una di- cia entre su número de vér- es y otras características que suponer que se trata de di- cias raciales hereditarias. no es seguro que esta dife- cia en el número de vértebras tuya, realmente, una carac- ística racial. Los científicos encontrado que el número de vertebras de larvas de ques pescadas oscilan anual- . Pero al mismo tiempo os- la temperatura de los terre- donde son criados y puede mero de las vertebras sea to según la temperatura y nga nada que ver con la

s experimentos proyectados s acuarios de Helgoland re- an si distintas temperaturas por consecuencia diferen- mero de vértebras. Se ha- realizado ya tales experi- s antes, pero las larvas murieron antes de que mase la columna vertebral. e los arenques se descu- gada vez nuevas caracterís- el buque investigador pes- alemán "Anton Dorhn" se de la indagación de las eguntas de los cardúme- s de arenques y de su impor- cia para la pesca. Estas inves- aciones forman parte de una empresa científica inter- nal. La pesca individual no nistra una idea exacta de los cardúmenes de arenques. Hay que realizar varias pescas, con gran distancia local y temporal. El científico inglés, Richardson, encontró, de esta manera, que entre los cardúmenes de arenques siempre se agrupan los peces de la misma edad y de la misma fuerza, y que llegan después separados a los terrenos de desove.

Los peces mayores llegan antes que los más jóvenes y entre ellos, los primeros, los más fuertes y más grandes. Al juzgar la pesca hay que considerar también las "peregrinaciones de alimentación". Los peces se mueven entre el fondo del mar y las capas superiores del agua. Al final del verano, el arenque domina en la parte septentrional del Mar del Norte, en la primavera dominan allí el bacalao y sus afines. Desde hace algunos años, está disminuyendo el número de viejos arenques en la costa oriental de Inglaterra, mientras que en la parte septentrional del Mar del Norte, se encuentran muchos viejos arenques. ¿Se debe este fenómeno a la peregrinación o a un exceso de pesca de viejos arenques en la costa inglesa? Es difícil pero muy importante aclarar esta cuestión.

La hembra del arenque produce 30.000 huevos por freza. El número de arenques jóvenes no depende solo del desove, sino también de las corrientes del mar. Las larvas, al principio, apenas pueden moverse y dependen de las corrientes que las llevan a terrenos donde hay abundancia de plantón, aquella mezcla de algas verdes y pequeños animales acuáticos, sobre todo larvas de cangrejos, de la cual se alimentan los peces jóvenes. También las peregrinaciones de los arenques mayores dependen de las corrientes del mar. Mediante la "red de larvas de Heligeland" se pesca el plancton para la investigación.

El buque investigador "Anton Dohrn" se ocupo, el verano pasado, también de la aplicación de distintas clases de redes. La red se encontro dentro de otra con mallas más finas, la cual recogió los peces que escaparon de la red barredera ordinaria. Los jóvenes peces y los machos que son más pequeños que las hembras suelen escapar de la red barredera. La red de mallas muy estrechas, a su vez, tiene que vencer gran resistencia, de manera que los tipos de pecese que nadan muy rápidamente se escapan, sobre todo los peces grandes y fuertes. La "selectividad" de las redes fué investigada por el "Anton Dohrn" contándose y midiéndose los peces de la red barredera y de la red secundaria Ahora se sabe aproximadamente el porcentaje de peces que suelen escapar de las redes barrederas ordinarias.

La influencia de la pesca sobre la existencia de peces constituye un problema fundamental. Las pescas normales no facilitan una idea exacta de ella. Hay que hacer entrar en acción buques investigadores de todos los Estados interesados que trabajarán con métodos especiales. Pasará todavía algún tiempo hasta que se obtenga una idea clara y completa de los numerosos y variables factores que influyen sobre la existencia de peces y, con ello sobre la industria pesquera y la alimentación.

HOJALATEROS - CHAPISTAS
ATENCION
Esta es vuestra clásica máquina PLEGADORA

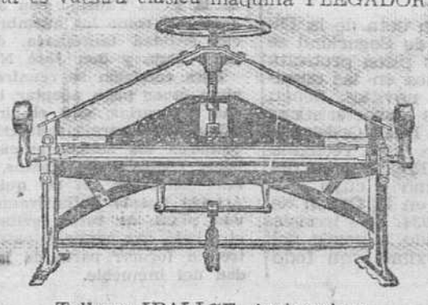

Talleres IBALICE. Arrigorriaga
Teléfono 15 (Vizcaya)

BURGOS LIMITA CON...

COMPENDIO INFORMATIVO DE ACTUALIDAD REGIONAL

Vizcaya

DESCARGA DE MAQUINARIA GIGANTESCA. — En el muelle del Arenal ha sido descargada una de las dos partes de la gigantesca pieza, correspondiente a un compensador - sincrono para la subestación de La Mudarra, de la Empresa Nacional de Electricidad. Esta parte, la más pequeña de las dos, pesa 40.900 kilos y en unión de la otra (66.205) fue traída a este puerto desde Amberes por el carguero de la Naviera Jata "María Noriega".

Valladolid

VIAJE DE ESTUDIOS. — Ha pasado por Valladolid la tercera promoción de alumnos de la Escuela de Peritos Agrícolas de Pamplona, acompañados de dos de sus profesores. Visitaron a diversas autoridades, instalaciones industriales y dos granjas agrícolas.

Palencia

ACUERDOS DE LA DIPUTACION. — En su última sesión, la Diputación provincial acordó conceder plenos poderes al presidente de la Corporación, para realizar la venta por concierto directo del antiguo edificio de la Beneficencia.

PROXIMO CONCIERTO. — El próximo día 24, organizado por la Sociedad Filarmónica, tendrá lugar un concierto en el que intervendrá la Agrupación de Solistas Españoles, que dirige el maestro Federico Senén, interpretando "Las cuatro estaciones", de Vivaldi, con Jesús Corvino como solista; un "Concierto para viola y orquesta", de Haendel, solista Pilar Westermeiern Locatelli, y "Zarabanda, Giga y Badinerie", de Correlli.

Soria

REFORMA DE ALINEACIONES. Al ensanche de la plaza de Mariano Granados se unirá ahora la reforma de las alineaciones de tres calles: las de Caballero, Rabanera y Las Fuentes. Con este ensanche, Soria contará con tres modernas y espaciosas avenidas: la de Navarra, en la entrada la ciudad, por la carretera de Madrid; la de Valladolid, en la carretera de Madrid; la de Valladolid, en la carretera a esta ciudad y a Burgos y esta de nueva creación, en el centro de la moderna ciudad de Soria.

El día 13 de Mayo tendrá lugar la solemne clausura del Centenario y Año Jubilar de San Pedro Regalado, en el santuario de La Aguilera

La Sagrada Penitenciaría, a instancia de la Orden Franciscana que paternalmente ha suscrito nuestro Reverendísimo Prelado, Doctor Don Luciano Pérez Platero, ha concedido la prórroga del Año Jubilar de San Pedro Regalado, otorgado al histórico santuario de La Aguilera, en nuestra provincia, hasta el próximo día 13 de Mayo inclusive, fecha en la que se celebra la fiesta litúrgica del Santo.

Por lo tanto, el mencionado día 13 de Mayo tendrán lugar los actos solemnes de la clausura del Centenario y Año Jubilar, a los que se pretende revestir de la máxima brillantez, en especial los días finales de la novena (12 y 13) en que el pueblo devoto del Santo testimoniará su fervor al Regalado, como en el año anterior.

Ayer finalizaron los Ejercicios Espirituales para militares

Ayer dieron fin los Ejercicios Espirituales que para generales, oficialidad, suboficiales y asimilados de la guarnición se han venido celebrando desde el pasado día 8, en la parroquia de San Lorenzo, bajo la dirección del Padre Beltrán, de la Orden de San Felipe de Neri.

Como acto final tuvo lugar, a las ocho y media, una misa de comunión, oficiada por el ilustrísimo vicario castrense de la región, coronel capellán don Paulino Marijuán, quien al final de la misa dió la comunión y luego el Padre director de los Ejercicios, la Bendición Papal.

Presidió este acto, así como todos los de los citados Ejercicios, el capitán general de la región teniente general Oliver Rubio, a quien acompañaban el gobernador militar de la plaza, general Alonso Estrada; generales jefes de Servicios, oficialidad, suboficiales y personal del Cuerpo Auxiliar Subalterno.

Obra Sindical "Educación y Descanso"

RESIDENCIAS DE VERANO

Los productores, a quienes interese asistir a las Residencias de Verano de la Obra Sindical "Educación y Descanso", se presentarán en el Sindicato correspondiente, donde se les informará a partir del próximo martes, día 16, de las características, turnos, localidades o emplazamiento y trámites para solicitar las mismas.

El plazo para solicitar las plazas de los tres primeros turnos, que comprende las fechas del 14 de Mayo al 29 de Junio, finalizará el día 24 de los corrientes, si bien los productores que interesen turnos posteriores deberán también, a la brevedad posible, solicitar de su Sindicato la información a que se hace referencia anteriormente.

Oposiciones a secciones de Graduadas Anejas

OPOSITORAS APROBADAS EN EL EJERCICIO ORAL

Doña Pilar Sanjuan Nájera, 3,34; doña María Jesús Varela del Río, 3,55; doña María Pilar Ayala Gutiérrez, 3,82; doña Caridad Solano Martínez, 4,78; doña Dolores Muiño Maldonado, 3,00; doña María Candelas Casado Manrique, 3,00; doña María Luisa Bedia Trueba, 3,47; doña María Teresa Casado Yusta, 3,27 y doña María Asunción Zorrilla Pardo, 3,42.

CONVOCATORIA PARA EJERCICIO PRACTICO

Se convoca a las opositoras, doña Pilar Sanjuan Nájera y doña María Jesús Varela del Río para el día 23 de Abril a las seis de la tarde en la Escuela del Magisterio Femenino.

Como suplentes, a doña María del Pilar Ayala Gutiérrez y doña Caridad Solano Martínez.

Burgos 13 de Abril de 1957.—La secretaria del Tribunal, Rosa Marín Cabrera.— V.º B.º, la presidente, J. Victoria García y de Obesso.

UN MATRIMONIO ALEMAN MUERTO EN ACCIDENTE DE AUTOMOVIL OCURRIDO EN LAS CERCANIAS DEL BARRIO DE GAMONAL

El coche que ocupaban las víctimas chocó contra un camión de gran tonelaje

Momentos antes de las cuatro y cuarto de la tarde ocurrió en las inmediaciones de Gamonal un grave suceso, como consecuencia del cual resultó muerto un matrimonio alemán, que, en automóvil, se dirigía hacia nuestra ciudad, al parecer de paso hacia Madrid y Lisboa.

Procedente de Soltau (Hannover), donde residía, se acercaba ya a Burgos, ocupando su automóvil matrícula Sol-K-97 (D), el inspector de Correos Werner Neumann, natural de Berlín y de cuarenta años de edad, con domicilio en Soltau, calle Winseñer, 56, acompañado de su esposa, Renate Frieda Neumann, natural de Bremen y de 27 años de edad.

Al llegar a las cercanías de Burgos, exactamente en el kilómetro 243 de la carretera de Irún-Madrid, poco antes del fielato existente a la entrada del barrio de Gamonal, el vehículo derrapó, a consecuencia, sin duda, del mal estado de la carretera.

A aquel lugar llegaba, en esos instantes, de regreso de Madrid y con dirección a Bilbao, el camión de gran tonelaje SS-129, de la Sociedad "Transportes Arrieta" y propiedad de don Estanislao Baruega, de San Sebastián. Conducía el vehículo el chófer Ambrosio Juaristi Bollar, soltero, de 27 años de edad a quien acompañaba el ayudante, Ignacio Aldecoa Atucha, ambos vecinos de Castillo Elejabeitia (Vizcaya).

El conductor del camión observó, de pronto, que un coche de turismo derrapaba y se iba de lado a lado de la carretera, por lo que, para evitar el choque hizo una rápida maniobra de viraje. Pese a ello, se produjo la colisión y el coche dió varias vueltas sobre su eje, quedando en la cuneta mientras el otro vehículo fué a parar casi enfilado hacia Burgos, también sobre la misma cuneta y a varios metros de distancia del turismo. Los ocupantes del camión, que resultaron ilesos y se apresuraron a prestar auxilio a los viajeros del coche, en unión del médico de Vitoria don Pablo López Martín, viéndose entonces que el citado matrimonio había quedado muerto en el acto.

Inmediatamente fueron avisados de lo que sucedía los policías de Tráfico Patricio González y Tomás Alonso, que se encontraban a unos dos kilómetros más allá de donde había ocurrido el suceso y los cuales se personaron sin pérdida de tiempo en el lugar del siniestro, quienes dieron cuenta a las autoridades.

Fuerzas de la Guardia Civil del barrio de Gamonal y miembros de la Policía Armada se personaron asimismo allí, haciéndolo poco después, igualmente, el Juzgado de Instrucción número 2, integrado por el juez don César Robledo, el médico forense, don Francisco Ruiz Valverde y oficial don José Antonio Aragón.

El Juzgado practicó las diligencias de rigor y ordenó el levantamiento de los cadáveres, que fueron trasladados en una ambulancia de la Cruz Roja al Depósito judicial.

El conductor del camión quedó a disposición de las autoridades judiciales.

PHILIPS
TELEFUNKEN
MARCONI

Son las tres primeras marcas de RADIO que, en su extensa gama de receptores, le ofrece CASA RUERA, con la máxima garantía y facilidades de pago.

VEALOS ANTES DE QUE SE AGOTEN

EQUIPOS DE SONIDO "ALTA FIDELIDAD"

CASA "RUERA"

Pl. José Antonio, 33
Diego Laínez, 2.

TRASPASO

por ausencia buen negocio y bonito, facilísimo de llevar dos personas ambos sexos, ocho mil pesetas ganancias mensuales libres, con monísimo piso amueblado, calefacción, baño y teléfono, renta 350 ptas. mes, situado lo más céntrico Valladolid. Verdadera ocasión. Pesetas 425.000. No contesto cartas, interesa verlo. Sr. San Antolín. Ferrari, 7. Valladolid.

Discurso del Caudillo en la clausura del Congreso nacional de Medicina y Seguridad del Trabajo

(Viene de primera pág.)

el profesor Lafuente Chaos, quien dijo entre otras cosas, que mil quinientos universitarios se habían reunido en estos días para resolver, después de estudiar, los problemas trascendentales que cristalizan en las conclusiones que acabáis de oír. Este Congreso —agregó— os propone la humanización de la técnica y las decisiones para que el hombre prevalezca por encima de todo, puesto que todo trabajo debe proceder del hombre.

DISCURSO DEL CAUDILLO

Seguidamente se levantó el Jefe del Estado, en medio de una prolongada salva de aplausos y pronunció un discurso.

Dijo así:

Señoras y señores:

Sólo unas palabras para saludaros y agradeceros en nombre del Gobierno vuestras tareas. Nada más satisfactorio para mí que venir a presidir este acto de clausura y recibir las conclusiones, tan interesantes y trascendentes a que habéis llegado en vuestras reuniones. Si nosotros definimos al hombre como portador de valores eternos y al Estado como católico y social, evidentemente tenían que coincidir nuestras inquietudes con las que se han puesto de relieve en este Congreso.

Concretamente: por el sentido católico de la vida que hemos querido que presida la acción social del Movimiento, hemos roto con el materialismo marxista de la lucha de clases, destructora de la Patria y conductora hacia la esclavitud; hemos abandonado, rechazado y combatido aquel viejo concepto liberal del hombre —mercancía del hombre— mercancía que se coje y se deja, que se recibe en sazón y se exprime y abandona una vez agotado. Y nada más identificado con estos conceptos que las tareas que aquí os han reunido para fortalecer la moral del trabajo. Solamente el cálculo elocuente y comprobado de que más de las tres cuartas partes de los accidentes del trabajo ocurridos en España son evitables, justificaría todas las inquietudes de una nación y de sus técnicos para redimir de este azote a los 414.335 accidentados evitables que recaen sobre toda la clase trabajadora.

Si miramos la prolongación que la vida humana puede tener en los tiempos actuales por las atenciones médicas y sanitarias, destaca igualmente cómo la vida del hombre abandonado de las atenciones y cuidados médicos, se consume y se extingue en una prolongada vejez sin condiciones de trabajo y de bienestar. Por lo tanto, todas aquellas atenciones que la técnica sanitaria moderna ofrece para la redención y la prolongación de la vida del hombre, todos los ciudadanos, todas las razones técnicas que los adelantos científicos, la psicotécnica y la organización del trabajo, ofrecen para defender la vida de los trabajadores y disminuir sus esfuerzos, tienen que acogerse de una manera esencial en un país que quiere despertar a una nueva vida y que no se conforma, en una nación y un régimen que aspiran a lograr el mayor bienestar para todas las clases sociales; en una nación que como la nuestra ha establecido en el frontispicio de su estado el título de nación católica y social.

Estas inquietudes que hoy empujan al Mundo y dominan a los hombres responsables en la mayoría de las naciones civilizadas, persiguen sin embargo la mayoría de las veces objetivos materialistas como es el de la productividad, ya que es efectivo el que la productividad y la economía de la nación mejoran si se atienden, estudian y corrigen estos problemas.

Si la cuestión es para nosotros importante, como nación todavía pobre y más necesitada de cuidados, no es ésto lo esencial; para nosotros lo esencial es la redención del hombre, ya que si le consideramos como hecho a imagen y semejanza de Dios y, por lo tanto, nuestro hermano en Jesucristo, tenemos que cambiar lo que en otros hay de simple espíritu utilitario por el de amor, justicia y caridad.

Siendo esta la suprema razón de nuestras obras y de nuestra política, habréis de comprender la complacencia con que hemos de contemplar vuestras tareas y esa preocupación humana con que habéis enfocado todos los problemas. De ello se deducirán indudablemente bienes para todos.

No existen problemas más trascendentes para las clases trabajadoras que los que aquí habéis expuesto. Nadie más directamente que los trabajadores sufre las consecuencias de la impresión. La corrección de estos defectos ha de ser tarea de todos: Estado, médicos, técnicos, empresarios y obreros. El Estado con sus leyes y sus establecimientos dedicados al estudio y solución de estos problemas. Los médicos especializados, con sus atenciones y previsiones sanitarias. Los técnicos, con la aplicación de las técnicas más exigentes y modernas en la organización y producción del trabajo. Los empresarios con su dirección y responsabilidad en la marcha de la empresa, y los obreros con su obediencia y disciplina en el cumplimiento de las ordenanzas laborales sobre esta materia.

Los beneficios que de ello se obtengan no podrán ser mayores. Para la Patria, por los bienes que en todos los órdenes se derivan de la prolongación de la vida y bienestar de las familias trabajadoras; para los empresarios, por las mejoras de la rentabilidad, disminución de las cargas y tranquilidad de su conciencia; para los técnicos, por el perfeccionamiento de sus tareas y disminución de sus responsabilidades y para los obreros y sus familias, por ser los directos y más importantes beneficiarios que se verán redimidos de abandonos seculares, y que es necesario que comprendan que todas estas tareas se derrumbarían si no colaboraran en el mantenimiento de la disciplina y en el cumplimiento de las ordenanzas laborales.

Esto es lo que quería deciros, no porque os vaya a enseñar nada nuevo, sino para expresaros cómo compartimos vuestras inquietudes y que, por encima de ellas, está la inquietud de todo un régimen católico y social que quiere cumplir con este título.

Al terminar, todos los asistentes en pie, vitorearon entusiásticamente al Generalísimo Franco.

Por último se procedió a la entrega de diplomas a los médicos de empresa que han tomado parte en unos cursillos y, finalmente, Su Excelencia el Jefe del Estado, declaró clausurado el III Congreso Nacional de Medicina y Seguridad en el Trabajo.—Cifra.

Un alud ocasiona varios muertos y desaparecidos en el Japón

Omomichi (Japón). — Un superviviente del hundimiento del transbordador japonés ha relatado, a su modo, la forma en que se hundió la embarcación y que ha costado la vida a unas noventa y tres personas. El superviviendas es Genjiro Kazekza, de cincuenta y un años de edad, que se dirigía en peregrinación a un templo de la isla Chikoku.

"Cuando nos aproximábamos —dijo Genjiro— a la playa de Mukoda, la embarcación se inclinó peligrosamente hacia la izquierda. Hasta ese momento, el barco no había presentado signo alguno de peligro. Inmediatamente después de la inclinación, sin darnos tiempo a recuperarnos de la sorpresa y el susto, el barco se hundió. Mi mujer y yo, que nos encontrábamos en la borda, saltamos al mar. Al momento aparecieron a nuestro lado lanchas de salvamento. Pero eran muchos los que estaban ahogándose y no se nos permitió subir inmediatamente. Había que dejar sitio a los que se encontraban en peores condiciones que nosotros. Mi mujer estuvo a punto de hundirse, pero conseguí sacarla a flote, sosteniéndola después con el brazo izquierdo. Finalmente, pudimos ocupar una de las lanchas. Había muchos cuerpos flotando a nuestro alrededor".—Efe.

NUMEROSAS VICTIMAS CAUSADAS POR UN ALUD

Tokio.—Se han perdido virtualmente las esperanzas de salvar a diez personas desaparecidas a consecuencia de un alud registrado en el Norte del Japón y que costó la vida a otras ocho

La policía informa que fueron extraídos ocho cadáveres de entre la masa de nieve y que una novena víctima se encuentra en grave estado.

El aludd, de unos sesenta metros de anchura, se precipitó sobre treinta y seis personas, pero dieciséis de ellas lograron escapar. Algunos informes dicen que mil novecientas personas han registrado minuciosamente el lugar, pero que solo han podido recuperar ocho cuerpos.—Efe.

VORAZ INCENDIO EN UNA IGLESIA DE TORO

Toro (Zamora). — Se ha declarado un voraz incendio en la iglesia de Santa Catalina, en la que se guardaban las principales imágenes de la Semana Santa de la localidad, las cuales han quedado destruídas por las llamas. Entre ellas había «pasos» de gran valor como el de la imagen de Jesús, atribuída a Gregorio Hernández; La Soledad, imagen veneradísima; el Cristo de la Expiración, la Verónica y el grupo de la Crucifixión. También quedaron destruídos todos los altares y cuantos objetos del culto encerraba el templo. Las pérdidas se calculan en unos seis millones de pesetas.

El vecindario acudió inmediatamente que se enteró del siniestro para contribuir a su extinción, pero las llamas tomaron tal incremento que no se pudo penetrar en la iglesia. Se desarrollaron impresionantes escenas al ver desaparecer las imágenes veneradas. Se ignoran las causas del siniestro. Se cree que se produjo por alguna chispa desprendida de las velas colocadas ante la imagen de Jesús Nazareno.

CICLISTA MUERTO AL CHOCAR CONTRA UN CAMION

Lérida. — Cuando se dirigía a Bellpuig el vecino de Tárrega, Alejandro Sala Ubach, de 24 años de edad, montado en bicicleta, chocó contra la carrocería de un camión que, desde Lérida se dirigía a Barcelona, produciéndose tan graves heridas en la cabeza que falleció casi en el acto.

El alcalde de Aranda pronunció ayer sábado el pregón de la Semana Santa de aquella ciudad

Reunión urgente de fuerzas vivas arandinas para tratar de la reparación de la plaza de toros y su terminación

Aranda de Duero (por teléfono, de nuestro corresponsal, JUAN SANZ JUEZ). — A las tres de la tarde de hoy y por los micrófonos de Radio Juventud de Aranda, el alcalde de esta ciudad don Eduardo García Berzosa ha leído el pregón de la Semana Santa, haciendo alusión a la Semana Santa española de los siglos XVI y XVII y los desfiles profesionales arandinos, para llegar a los tiempos actuales. Se refirió asimismo a los «pasos» que integran las procesiones de esta ciudad, destacando muy especialmente la venerada imagen del «Cristo del Milagro», valiosa talla del siglo XVII, que se atesora en la capilla del Asilo de Ancianos Desamparados.

Invitó a todos los arandinos a que acudan con fervor y recogimiento a los actos de la Semana Santa e hizo un llamamiento a aquellos hijos de Aranda de Duero que viven fuera de la ciudad, así como a los habitantes de los pueblos de la comarca, para que realcen con su presencia y fervor, la brillantez de esas solemnidades religiosas.

REUNION PRO-PLAZA DE TOROS

A las nueve de la noche de hoy y convocada por el alcalde se ha celebrado una reunión de las fuerzas vivas de la población y miembros de la «Peña Taurina», para tratar del importante asunto de la plaza de toros que, de no ser reparada con urgencia, corre peligro de venirse a abajo el maderamen con que provisionalmente se construyeron los tendidos, con lo que no podrían celebrarse este año los tradicionales espectáculos de las fiestas.

El alcalde dió cuenta a los reunidos del estado actual de la plaza, manifestando que el Ayuntamiento lleva ya invertidas en la construcción del circo taurino pesetas 833.000, pero que no podrá dedicar más sumas a la terminación de las obras, dada su precaria situación económica. Añadió que se precisan unas 800.000 pesetas para los gastos de reparación y construcción de los tendidos de fábrica, sin incluir en esas obras las de ornamentación exterior de la plaza y expresó el deseo de la Corporación de que sea el mismo pueblo de Aranda y el capital arandino, los que afronten estos gastos, sin necesidad de acudir a empresas extrañas.

Se cambiaron impresiones sobre tan interesante asunto, formulándose atinadas proposiciones, todas ellas conducentes a construir definitivamente una plaza de toros capaz para 6.500 espectadores, digna de la categoría de esta ciudad.

Fué designada una comisión integrada por los tenientes de alcalde don Doroteo San Juan y don José Ballesteros, en representación del Ayuntamiento; don Virgilio y don José Semolinos, en representación de las fuerzas vivas y el presidente de la Peña Taurina don José Graciani, así como los miembros de dicha entidad taurómaca, don Santiago Rojo y don José Navarro.

Esta comisión se reunirá el próximo lunes para adoptar las medidas necesarias, con el fin de recabar del comercio, industria y particulares las sumas precisas para hacer frente a esos gastos, que son tan necesarios, si se quiere que Aranda cuente definitivamente con una plaza de toros, evitando por otro lado, que capitales extraños entren a formar parte de la propiedad del inmueble.

TOROS

Madrid.—Según nota de la Dirección General de Seguridad se recuerda que los petos protectores de los caballos en las corridas de toros y novillos, deben adaptarse a las características establecidas por Real Orden de 7 de Febrero de 1927, recogida en el vigente Reglamento del espectáculo taurino y cuyo modelo se describe en la Orden de 3 de Agosto de 1934. Este modelo oficial será exigido a partir del 10 de Mayo próximo, con todo rigor.—Cifra.

Varias imágenes de "pasos" de la Semana Santa de Toro (Zamora) destruidas por un voraz incendio

Descubrimiento de un yacimiento de pirita magnética en Puente Genil

Puente Genil (Córdoba). — Ha sido descubierto un importante yacimiento de pirita magnética en el cortijo denominado «Arroyo blanco», propiedad de don Bernabé Luque, de Estepa, distante 8 kilómetros de Puente Genil.

Dicha pirita ha sido examinada por un laboratorio, acusando propiedades de azufre y hierro. El citado lugar ha sido denunciado a la Jefatura de Minas de la provincia y se espera la autorización para emprender los trabajos de extracción del valioso mineral.

Asociación Cultural Iberoamericana

Mañana, lunes y a las siete y media de la tarde en los locales de la Asociación, Vitoria 19, se celebrará la anunciada sesión musical organizada por el Aula Musical y dedicada a la Música Sacra, con arreglo al siguiente programa:

Tocatta y fuga en Re, de Bach. Magnificat, de Bach.

Dos motetes: O vos omnes y O Domine Jesu Christe, de Vitoria.

Stabat Mater, de Poulenc.

La lección correrá a cargo del muy ilustre señor don Nicolás López, canónigo de la S. I. C. B.

Faruk tendrá que pagar al modista

Según dispone un tribunal francés

París. — El Tribunal civil del Sena ha condenado a Faruk I, de Egipto al pago de cien mil francos, en concepto de indemnización por daños y perjuicios al modista Christian Dior, por no haber atendido, ni pagado, claro es, quinientos vestidos encargados en su nombre antes de su abdicación y entregados después de ésta, en el plazo previsto al hacerse el pedido.

El TIEMPO

Madrid. — Se registraron chubascos débiles en Levante, Baleares y Andalucía oriental, y más importantes en el Cantábrico, alto Ebro y Duero. Los vientos del Nordeste frescos soplaron en Baleares y gran parte de la Península.

Tiempo probable. — Algunos chubascos en el Cantábrico y Norte de la Ibérica. En el resto, mejoría de la nubosidad, continuando todavía la afluencia de viento fresco del Norte y Nordeste.

Las temperaturas de Madrid han sido de 12,6 grados a las 15 horas y de 2,8 grados a las 5,45.

Las extremas de España han correspondido a Huelva con 22 grados y a Avila con 4 bajo cero.—Cifra.

COPIOSA NEVADA SOBRE EL PUERTO DE PIQUERAS

Soria. — Durante la mayor parte del día nevó copiosamente en el puerto de Piqueras, en la carretera de Soria a Logroño, por donde se circula con dificultad, debido a la niebla y al viento Norte extremadamente frío, que sopla violentamente. El termómetro marcó en la capital la mínima de dos bajo cero y siete de máxima.—Cifra.

TALLER DE
ORTOPEDIA
V. CALZADA
Sucesor de Jesús de Grado
Barrio Gimeno, 8, bajo
Teléfono 3058
Toda clase de aparatos ortopédicos, según prescripción médica

Nueva Junta directiva de la Peña Guitarrista

La preside don Rafael Ortega Mur

En la noche de ayer se efectuó la toma de posesión de la nueva Junta directiva de la «Peña Guitarrista Burgense», directiva elegida como consecuencia de la reglamentaria renovación anual.

La nueva Junta ha quedado constituída en la siguiente forma:

Presidente, don Rafael Ortega Mur.

Vicepresidente, don Emilio Ansótegui Sáiz.

Secretario, don Alfredo Espinosa de Diego (reelegido).

Vicesecretario, don José María Miguel González.

Contador, don José Luis Ibáñez Sáiz.

Tesorero, don Ricardo Heras Carrasquedo.

Vocales, don Enrique Escorza Vicente, don Elías Albo López, don Rafael Gómez Barrio (los tres reelegidos), don Teodoro Maroto Martínez, don Fernando Corral Fontecha y don Manuel Alberola Ortega.

Cuadro artístico. — Director, don Fernando González Ortiz; subdirector, don Claudio Maté Velunza; vocales, don Fernando Villanueva Espinosa, don José María Pérez Esteban, don Tristán Maroto Ponce y don Aurelio Castro Martínez.

El primer acuerdo de la nueva Junta fué el de que constase en acta la magnífica labor desarrollada por los directivos salientes y de modo especial el que hasta ahora ha asumido, con ejemplar espíritu y eficacia la presidencia de la entidad, el director de la rondalla, don Fernando González.

Correspondemos a los gentiles ofrecimientos que, en nombre de la «Peña» nos ha formulado su nuevo presidente, nuestro querido amigo, don Rafael Ortega Mur, a la vez que deseamos a la entidad que continúe su brillante labor cultural, artística y de exaltación del tipismo burgalés.

Nuestros teléfonos: 2015 y 1280

Sección financiera

Compañía de Aguas de Burgos, S. A.

Junta General Ordinaria

Se convoca a los señores accionistas de esta Sociedad a Junta general ordinaria que se celebrará en Burgos el día 6 de Mayo, a las diez treinta horas, en el domicilio social de esta Sociedad, Huerto del Rey, 8, al objeto de someter a su examen y aprobación la Memoria, Balance, cuentas y distribución de beneficios del ejercicio 1956, designación de Censores de cuentas para el ejercicio de 1957 y adopción de los acuerdos que procedan con arreglo a las disposiciones en vigor.

Podrán asistir a la Junta aquellos accionistas que acrediten su calidad de tales exhibiendo los títulos que posean o el resguardo de su depósito en la sucursal del Banco de Bilbao de esta plaza o en las oficinas de esta Sociedad, con cinco días de antelación a la reunión, donde se les proveerá de la oportuna tarjeta de asistencia.

Durante los quince días anteriores a la celebración de la Junta estarán a disposición de los señores accionistas la Memoria, Balance y cuentas del ejercicio, así como la propuesta de distribución de los beneficios y el informe de los accionistas censores.

Burgos, 10 de Abril de 1957. — EL CONSEJO DE ADMINISTRACION

EL CARDENAL SEGURA EN BURGOS

Por Ciro ENIGMEZ

CORRIA el año 1912. En la Conferencia de San Vicente de Paúl, que se reunía todos los domingos en la Residencia de los Padres Jesuitas y a la que concurríamos todos "los Luises" de entonces, bajo la presidencia del inolvidable Padre Arámburu y del ejemplar católico don Federico Martínez Varea, nos presidía, con ambos, hacía un año poco más o menos, un sacerdote joven, de porte humilde, mirada penetrante, palabra persuasiva e infatigable celo que compartía con todas las acostumbradas visitas a los enfermos, a los presos, a los pobres...

Había nacido en Carazo y pasado su niñez en este y otros pueblos de esta provincia, donde sus padres ejercían el Magisterio. Había hecho sus primeros estudios en San Pedro de Cardeña y nuestro Seminario. Y la carrera sacerdotal en la Universidad Pontificia de Comillas. Tras de una breve temporada ejerciendo el Ministerio parroquial en Salas de Bureba, estaba a la sazón de profesor en el Seminario Metropolitano, entonces también Universidad Pontificia de San Jerónimo. Era Don Pedro Segura Sáenz.

Un domingo —cosa rara— Don Pedro faltó a la reunión. La ausencia se repitió algunos domingos más. Llegó uno en que el P. Arámburu nos comunicó: "Don Pedro, nuestro D. Pedro, ha ganado las oposiciones a la canonjía doctoral de la Metropolitana de Valladolid."

Todos nos quedamos asombrados... Ignorábamos que aquel curita, tan sencillo y afable, era tres veces Doctor, que su carrera en Comillas estaba esmaltada de brillantísimas notas, que estaba dotado de un gran talento...

Fue el primero de los "saltos" que habían de caracterizar su carrera sacerdotal.

Don Pedro abandonó su tierra natal para pasar a la ciudad hermana donde, al poco tiempo —cuatro años tan sólo— al recibir la sagrada púrpura cardenalicia el arzobispo de aquella Metropolitana Doctor Cos y Macho, le eligió para su Obispo auxiliar, cuando aún no tenía los treinta y seis años.

Pocos después, al fallecimiento del citado Cardenal Cos, el Doctor Segura hubo de ser puesto al frente de una diócesis. Y le tocó en suerte una de las más apartadas y de menor relieve: la de Coria.

Allá fue nuestro joven Obispo y allí encontró una Región inhóspita —"Las Hurdes"— como magnífico campo de su celo pastoral.

No nos extenderemos describiendo la labor apostólica allí desarrollada por el Doctor Segura. Si sólo resaltaremos que se propuso acabar con la miseria ignominiosa que existía y no regateó esfuerzo para conseguirlo.

Tal vez no fue secundado en la medida deseada por otras autoridades que debían colaborar con él en la empresa y un buen día pidió audiencia a S. M. el Rey D. Alfonso XIII, que aún apenas le conocía y, ante su presencia, diseñó, como él sabía hacerlo, el panorama hurdano.

Quedó el Monarca convencido del baldón que aquello representaba para España y, en el primer Consejo de ministros que presidiera, planteó la cuestión: Había que visitar Las Hurdes y estudiar de cerca la solución del problema. Y el mismo Soberano, acompañado de su ministro de la Gobernación y del consiguiente séquito, llegó a visitar aquella mísera región, acompañado del Obispo de Coria.

Así pudo apreciar el Rey de España la labor abnegada del Prelado, su celo infatigable y el amor que le profesaban los hurdanos, en correspondencia al que él les demostraba continuamente.

El problema quedó encauzado y rápidamente se puso remedio al mal. Con tal motivo, el trato del Monarca con el Obispo se hizo frecuente y aquél pudo apreciar en éste las dotes de gobierno, de celo, de persuasión apostólica y de acrisolada virtud que tantos españoles hemos podido admirarle.

Y así, en 1926, cuando por fallecimiento del insigne Cardenal Benlloch, quedó vacante la Sede Metropolitana de Burgos, fue propuesta por el Gobierno y aceptada por Su Santidad el Papa, la designación del Doctor Segura para nuestro Arzobispado. Así volvió a Burgos nuestro ilustre paisano.

¡Y por qué poco tiempo! No llegó a un año su permanencia entre nosotros. Posesionado a principios de 1927, a fines del mismo año el Sumo Pontífice le designó para suceder en la Silla Primada de Toledo al Eminentísimo Cardenal Reig, y le creó también Cardenal de la Santa Iglesia Romana, recibiendo aquí, en nuestra ciudad, las insignias de su alta dignidad hace casi 30 años.

Durante tan corto pontificado en Burgos, fue grande su actividad. Dirigió personalmente en la nave mayor de nuestra Catedral, tandas de Ejercicios Espirituales para hombres, fundó la Casa de Venerables sacerdotes, organizó y desarrolló una magna Asamblea Eucarística Diocesana, a la que concurrió el Nuncio Apostólico de Su Santidad y, al final de la cual, se entronizó en la Diputación el Sagrado Corazón de Jesús, e impulsó o llevó a cabo otras varias gestiones que no cabe enumerar exhaustivamente. El día de los Santos Reyes de 1928 se despidió de sus paisanos con una solemne misa pontifical, para posesionarse a fin del mismo mes de la Primera Silla Episcopal de España, llegando con ello, a la cima de su vida sacerdotal, cuando sólo contaba 47 años y a los 15 de la fecha en que asistía, como un curita joven, a la Conferencia de San Vicente de Paúl de "los Luises" en "La Merced".

Después, el Señor le probó de mil maneras, encontrándole siempre "en la brecha". Cumpliendo su promesa penitencial, no volvió a visitar Burgos sino ocasionalmente, y siempre de modo rápido y de riguroso incógnito.

Una vez le vimos atravesar en un coche nuestra ciudad, conducido entre policías, camino del destierro...

Del traslado de los restos mortales del Cardenal Segura a Sevilla

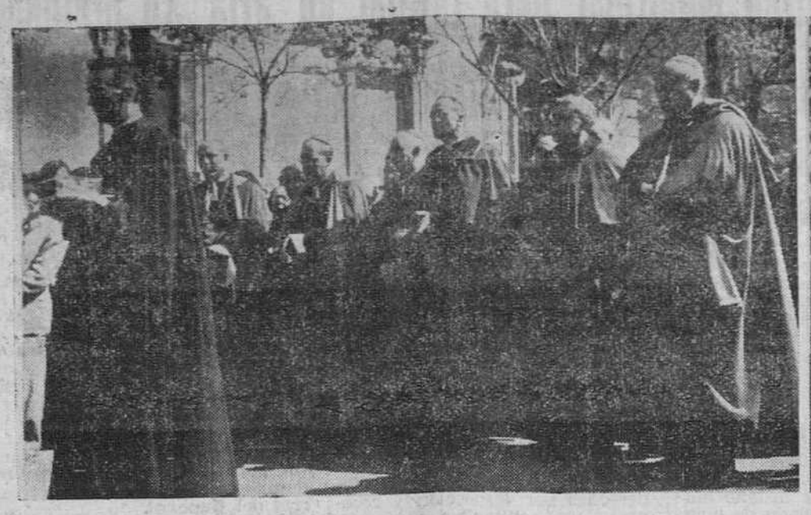

Dos documentos gráficos del acto de traslado a Sevilla, desde Madrid, de los restos mortales del Cardenal Segura, celebrado en la mañana del pasado martes. A la izquierda, los Prelados que formaron en el duelo, presididos por el Nuncio de S. S., son precedidos del capellán del ilustre purpurado, portador del birrete cardenalicio del fallecido príncipe de la Iglesia. A la derecha, el ministro de Justicia, Sr. Iturmendi, que representó a S. E. el Jefe del Estado en la conducción de los restos y posteriormente en el entierro celebrado en Sevilla, aparece al despedirse el duelo en Madrid, conversando con el presidente del Consejo del Reino, don Esteban Bilbao y con el Obispo de Madrid-Alcalá. — (Fotos Gil del Espinar)

La batalla de la Cultura a través del Servicio de Misiones Educativas

A toda España abarca esta transcendente labor especialmente intensa en las zonas más atrasadas o núcleos de gran concentración industrial

Se aspira a que cada provincia cuente al menos con un equipo móvil de Extensión Cultural

Algo más de dos años de existencia cuenta el Servicio de Misiones Educativas de la Comisaría de Extensión Cultural, llevando con sus «Equipos Móviles» a los pueblos y caminos de España la alegría de nuevas enseñanzas y orientaciones de vida. Muchos son los lugares en que, gracias a estos esfuerzos, ven el cine por primera vez y escuchan maravillados, en grabaciones magnetofónicas, las canciones de su folklore que momentos antes han cantado.

El jefe de este Servicio habla hoy para nuestros lectores.

—¿Cuál es la organización del Servicio de Misiones Educativas?

—La Comisaría de Extensión Cultural del Ministerio de Educación Nacional tiene encomendada a este Servicio la organización y desarrollo de las Misiones Educativas que se proyectan; el montaje, utilización y conservación de los Equipos Móviles y las relaciones con las Comisiones Provinciales de Extensión Cultural a través de las cuales la Comisaría desarrolla sus planes en todo el ámbito nacional.

—¿Qué relaciones existen entre la Comisaría de Extensión Cultural y las Comisiones provinciales de Extensión Cultural?

—Es misión de la Comisaría de Extensión Cultural procurar el buen funcionamiento de las Comisiones provinciales, facilitándoles asesoramiento técnico y medios materiales, pues las Comisiones provinciales, como conocedoras de las necesidades, medios y posibilidades de cada provincia, son las que han de elaborar los proyectos y realizarlos.

—¿Cuáles son los planes del Servicio de Misiones Educativas?

—En un primer plano, que todos los españoles posean la serie de conocimientos y formación mínimos, que se encierran en la expresión, como primer eslabón, de educación fundamental. En segundo lugar, ampliar conocimientos y formación en los campos profesional, social, religioso, artístico y cultural. Esta segunda tarea se hace teniendo en cuenta las necesidades de las diversas comarcas, la urgencia de atajar los problemas y las disponibilidades de medios.

—¿Quiénes componen una misión?

—Se puede decir que la diversidad de Misiones Educativas que se realizan, nacen de la conveniencia de adaptarlas y ajustarlas en todo lo posible a las necesidades de la ona en que se efectúan, teniendo en cuenta la posibilidad de medios en el momento de su desarrollo y, en fin, toda una serie de circunstancias que pueden influir, lo cual determina que cada Misión gire sobre un patrón particularísimo. Quizá resulte más orientador decir que, como tarea previa a toda Misión Educativa, se lleva a cabo un determinado estudio de la zona afectada para puntualizar los temas que han de tocarse y los problemas que se intentan resolver y de este modo, combinando los medios —tanto de personal como de material— de que dispone, surgen los componentes de cada Misión.

—¿Cómo se puede definir una Misión?

—Más que definir lo que es una Misión, lo que se puede hacer es citar distintos tipos de Misiones existentes. Entre ellas, como más importantes y frecuentes, figuran las misiones de educación fundamental, directamente ligadas a las campañas de alfabetización, que, como es natural, se desarrollan siempre en las zonas más atrasadas, por lo que al intentar resolver el problema de la educación fundamental se tropieza con otros múltiples problemas, que son, en realidad el motivo del atraso. Junto a las necesidades de alfabetización suele haber un problema acuciante de higiene, de vivienda, de falta de recursos y de aislamiento, que obliga a organizar misiones de tipo más amplio, en las que, junto a la labor alfabetizadora, hay que realizar otras de orientación profesional, de higiene, religión, etc.

—¿Hay algún tipo de misiones ya especializadas?

—Misiones especializadas por sus características concretas son las que se realizan en las zonas de gran concentración industrial, sobre todo en las de reciente formación, por la acumulación masiva de individuos procedentes de las más diversas regiones, en general muy necesitados de ayuda de tipo cultural en plano individual y asistencial, y formativa, en el familiar. En estas zonas es frecuente la concentración de peones que carecen de toda formación y con los que es necesario comenzar desde los niveles más bajos, si bien, por las circunstancias de vida que les rodea, la labor a desarrollar es completamente distinta a la que se suele hacer en las zonas agrícolas o ganaderas. Atención especial merecen las misiones que se realizan en los suburbios de grandes ciudades, que presentan gran complejidad, ya que en estos casos se unen a los problemas apuntados anteriormente, los de tipo social y de inadaptación a la vida de las grandes urbes.

Citaremos también las misiones de divulgación en zonas más organizadas donde se dan unas condiciones de vida normales y gozan de conocimientos básicos fundamentales. El objetivo de éstas es proporcionar ideas y medios de trabajo que ofrezcan la posibilidad de mejorar el nivel de vida; nos referimos a las misiones de tipo agrícola o ganadero y, en general, a las de orientación profesional, en las que, aplicando los modernos medios audio-visuales, se hace llegar al conocimiento de estas gentes, modernas teorías y experiencias en zonas similares a las suyas.

—¿Afronta esta misión la Comisaría o ha encontrado también otros elementos colaboradores?

—Todos estos tipos de misiones se entiende que corresponden a las que se realizan por la Comisaría de Extensión Cultural directamente, o a través de sus Comisiones provinciales, con la colaboración y ayuda de distintos Organismos estatales. Pero simultáneamente a todas estas tareas hay que tener en cuenta que la Comisaría de Extensión Cultural realiza una labor de ayuda y divulgación a través de los Centros docentes dependientes del Ministerio de Educación Nacional, entendiendo que estos irradian su labor cultural a las localidades o comarcas en que están situados.

En este sentido es de gran importancia señalar la tarea que llevan a cabo los Institutos Laborales, las Escuelas de Formación Profesional, los Institutos Locales y, en general, todos aquellos Centros que puedan ejercer influencia sobre zonas de amplitud comarcal.

—¿Cuáles son las principales Misiones realizadas hasta la fecha?

—Sin duda, la de mayor importancia ha sido la de Las Hurdes, que puede considerarse como típica de las Misiones primeramente citadas.

Correspondiendo al patrón de las relacionadas en segundo lugar, puede citarse la Misión permanente que se mantiene desde hace más de un año en la zona de Avilés y las que, con similar amplitud, se están preparando para las zonas de Sanabria (Zamora) y cuenca del Ribagorzana, en Lérida.

En la colaboración con las Inspecciones de Enseñanza Primaria y Juntas de Analfabetismo, se han desarrollado y se están desarrollando Misiones en varias provincias, pudiendo citar, entre otras, las llevadas a cabo en Madrid, Jaén, Zamora y Ciudad Real, y, en preparación o desarrollo actual, las de Málaga, Córdoba, Huelva, Guadalajara y Murcia.

—Al hablar de la organización del Servicio de Misiones Educativas se citó los Equipos Móviles, ¿de qué se compone un Equipo Móvil?

—El Equipo Móvil, en cuanto a material se refiere, consta de un furgón en el que van instalados, en forma conveniente para ser utilizados indistintamente en el propio coche o fuera de él, un proyector de cine sonoro, un proyector de vista fija, uno o varios magnetófonos, tocadiscos, receptores de radio, micrófonos, amplificadores y altavoces, grupos electrógenos y baterías y, en fin, todo el moderno material audio-visual que permite realizar una acción educadora rápida y profunda. Cintas magnetofónicas en las que se han grabado lecciones y charlas divulgadoras o programas de educación musical, películas sonoras facilitadas por la Cinemateca Educativa Nacional, diapositivas en color adaptadas a los temas que se vayan a tratar, discos, bibliotecas ambulantes (infantil, profesional y de interés general), carteles murales, publicaciones divulgadoras del Ministerio de Educación Nacional y de los distintos Ministerios, exposiciones fotográficas y de reproducciones de cuadros de museos, etc. Esto en lo que a material se refiere, ya que el auténtico Equipo Móvil debe contar, sobre todo, con un equipo de hombres competente, con verdadero sentido misional en su labor.

Es importante dotar a los Equipos Móviles de excelente material, pero es aun más importante que los hombres que hayan de manejarlos tengan conciencia clara de su cometido y sepan sacarle todo el provecho posible.

—¿Existen muchos Equipos Móviles?

—Con independencia de la política de adquisición y montaje de Equipos Móviles, que de forma metódica lleva a cabo la Comisaría de Extensión Cultural, diversas Comisiones Provinciales han comenzado a montar el suyo propio, figurando como meta ideal a conseguir en el plazo más breve posible, la de que cada provincia cuente, al menos, con un Equipo Móvil de Extensión Cultural. Hasta entonces, los Equipos Móviles de la Comisaría de Extensión Cultural serán enviados continuamente a las provincias que los soliciten.

—¿Qué organismos colaboran íntimamentet con el Servicio de Misiones Educativas?

—Teniendo en cuenta que uno de los cometidos esenciales del Servicio, e incluso de la propia Comisaría, es el de coordinar los esfuerzos de cuantos Organismos puedan influir en las tareas de Extensión Cultural, es fácil deducir que la preocupación fundamental es la de conseguir colaboración amplia con el mayor número posible de Organismos. De una manera especial puede citarse la estrecha relación y coordinación de planes que se mantienen con la Delegación nacional de la Sección Femenina y con la de Educación y Cultura, así como con los Ministerios de Agricultura, Gobernación (Dirección General de Sanidad), Industria y Trabajo y las Delegaciones nacionales del Frente de Juventudes, del Magisterio y del S.E.U., como organismos que disponen de magníficos planteles de elementos jóvenes y decididos a entregarse a la magnífica tarea que supone el hacer llegar a todos los rincones de España los beneficios de la cultura.

Facetas de Cinelandia

Tony Perkins, sucesor de James Dean un joven descalzo y zaparrastroso

El nuevo representante de "La juventud perdida" figura como hijo de Gary Cooper y hermano de Silvana Mangano en sendas películas

(Servicio de ARGOS especial para DIARIO DE BURGOS. Prohibida la reproducción).

El sensacionalismo avanza a pasos agigantados en Norteamérica. Los Estados Unidos se han lanzado a la búsqueda ansiosa de una figura legendaria rodeada de una aureola de misterio y de una adoración ridícula y hasta pagana en cierto modo. "Las reliquias de James Dean se venden en todas partes y muchas personas jóvenes las besan apasionadamente, recordando a su héroe".

¿Qué se puede pensar de todo esto? Naturalmente, las primeras palabras que saltan a los labios son poco literarias, si se quiere, pero sí normales y sentidas: "Pero... ¡qué héroe ni que niño muerto!" Y precisamente lo de "niño muerto" viene aquí muy a cuento.

Un jovencito bastante guapo, con una mirada dirigida "al infinito" (más bien diríamos con una mirada de "infinito despiste") y con un aspecto más de vago que de soñador, se mata por "sport" en un magnífico automóvil que había comprado gracias a sus anteriores "cualidades" y a la buena posición de su familia. E inmediatamente Norteamérica lo idealiza, lo eleva por encima de los hombres, ayudada por la publicidad y por los fáciles llantos juveniles femeninos, que ya han encontrado alguien en quien pensar y por quien suspirar, y lo adora como símbolo de la "juventud perdida", precioso nombre que se le da ahora a una juventud aburrida y cansina, sin ganas de trabajar y con ansia de figurar en todas partes.

España tiene su Cid; Holanda, su Guillermo Tell. Norteamérica necesita, para su historia, ir buscando su héroe mítico, cueste los dolares que cueste, con tal de que sea "mono", tenga expresión misteriosa de atravesar el "más allá" y haga muchas locuras y tonterías. Y lo busca precisamente entre esa juventud "que no se quiere encontrar", haciendo un ídolo de quien ni tan sólo murió, no ya en defensa de patria o ideal, sino ni siquiera en cumplimiento de su deber.

Pero los ídolos, como sabemos, más pronto o más tarde, caen, haciéndose añicos, y en esta ocasión el ídolo creado de la nada va a caer pronto, pues Hollywood ha encontrado enseguida otro nuevo y, además, "vivo", que es mejor. Este nuevo heredero de James Dean es otro joven largo y desgarbado que hace pocos meses caminaba con los pies descalzos por Suset Boulevar, vestía como un desesperado, se sentaba en la calzada y bajo los árboles del paseo, jugando con los perros callejeros. Por lo visto, ahora se gana la fama vagabundeando y sin hacer nada.

Su nombre es Tony Perkins y, naturalmente, ninguno mejor él hubiera podido volver a encarnar el símbolo de la juventud amarga y rebelde. Hollywood ha prohibido ahora a Tony Perkins que ande descalzo. Debe ser para que no se estropee o enfríe su nuevo candidato a ídolo.

El sucesor de James Dean es el hombre del momento en Cinelandia. Tiene 25 años, mide 1,90 y es muy delgado. Nació en Nueva York. Su padre, Osgood Perkins, era un actor de escasa fama, que murió cuando Tony tenía cinco años. Su madre, Janet, una antigua belleza de Mack Sennett, intentó, mediante su trabajo, darle una educación. Pero era un muchacho difícil, díscolo, imprevisor, zumbón, cabeza loca, que se negaba a estudiar y que acabó por hacer lo que le dió la gana. Le gustaba recitar y, tras mucho vagabundeo, a los 21 llegó a Hollywood en "autostop" y allí permaneció casi en el incógnito.

Pero he aquí que el 30 de Septiembre de 1955 murió James Dean y Hollywood comenzó a la caza de un actor que pudiese reemplazarlo. Buscaba otro rebelde, otro anticonformista, otro jovencito que se saliese de las reglas sociales, en fin, otro símbolo, como Montgomery Clift, Marlón Brando, James Dean y, ahora Elvis Presley, creador del "rock and roll", y Yul Brinner, iniciador de la calvicie, que representase a la juventud absurda y promotora de inmoralidades, en la cual se encuentra el mayor coeficiente actual de criminalidad.

Así, el muchacho descalzo y zarrapastroso, que esperaba pacientemente que se fijaran en él, llega en un abrir y cerrar de ojos desde el incógnito a la fama, pues William Wyler lo descubre y le da el papel de hijo de Gary Cooper, el maestro de Hollywood, en la película "Amable persuasión", que ha sido una de las más serias candidatas al Oscar.

Nunca dos caracteres tan dispares se habían mezclado en un mismo film y menos haciendo el papel de padre e hijo: el actor veterano, pacífico, seguro, sencillo y amable, junto al novel rebelde e incontrolable. Pero esta vez Tony Perkins no tuvo más remedio que admitir la valía de "su padre" y, por primera vez, se dejó conducir, dominado por la arrolladora personalidad del maestro. El muchacho imitó hasta el más insignificante detalle que le pudiera enseñar el veterano padre del cine.

Estas enseñanzas le valieron en parte la fama que ha conseguido en pocos días. Pero Hollywood, por lo visto, no quiere otro Gary Cooper —aunque lo quisiera, no lo conseguiría, desde luego— sino otro James Dean, y, por tanto, como su heredero lo ha lanzado, y ya todo el mundo comienza a inquietarse con este nuevo "joven perdido". Tony Perkins, que ahora está interpretando en Italia el papel de hermano de Silvana Mangano en la película "El dique bajo el Pacífico".

José Félix GARCIA CALVO

AVISO

Como obsequio que hacemos a los lectores de DIARIO DE BURGOS recibirán un magnífico RELOJ DE PULSERA (caballero o señora), números y saetas oro, último modelo suizo y garantizado, contra reembolso de 295 pesetas (mitad de su precio) comprobándolo antes de abonarlo y con facultad de devolución si no fuera del agrado, sólo mandando el presente anuncio a CASA SOLER, calle Floridablanca, número 130. BARCELONA

Lo que ha sido el mes de Marzo para la Bolsa

El inversor precisa reflexión y prudencia

Por AGINARCO

El mes de Febrero finalizó en un clima de depresión que era forzoso atribuir, dada la insistencia de las bajas entre los valores de dividendo, a la incertidumbre de los tenedores y del dinero, en general, respecto de la orientación que en la política económica pudiera emprender el Gobierno reorganizado el día 25. Porque los factores, psicológicos y técnicos, de posible influencia en el mercado bursátil, tenían que ser de carácter interno, toda vez que ni en el panorama internacional habían surgido por entonces acontecimientos que llegarán a afectar de manera directa a España en sentido desfavorable, ni tampoco la muy indirecta relación de nuestras Bolsas con las extranjeras daba facilidades para que cualquier maniobra o reflujo de especulación en el extranjero proyectara sus efectos sobre las españolas. Y finalmente, unos mercados de valores en que se opera al contado —más o menos puro—, por haberse restablecido desde 1936 la negociación a fechas, carecen de la amplitud de vibraciones que origina muchas veces una fuerte posición a plazo.

Pero, la verdad es que entramos en Marzo bajo el signo bajista, para subrayar el cual se desmenuzaban y se interpretaban no ya las declaraciones íntegras de personalidades caracterizadas en la nueva situación direztriz, sino los párrafos y hasta las frases de cada período, para deducir conclusiones indudablemente henchidas de hipótesis que acentuaban la desorientación bursátil.

Verdad que, tras una dilatada etapa en que el alza prevalecía en las oscilaciones de los cambios, la contracción súbita de la demanda produjo la perplejidad del numeroso público que frecuenta el salón de contrataciones e instauró seguidamente el fenómeno simultáneo de la baja y de la creciente afluencia de las órdenes de venta que, por inercia, agudizaban la curva de flexión. Embalada la masa de vendedores, ya se sabe lo que ocurre; un recelo basado en repentinos escrúpulos de previsión fuerza la oferta; el posible comprador se retrae, con el humano propósito de hallar todavía más bajos precios y así sucesivamente.

Hacía tiempo que no registraba nuestra Bolsa un movimiento de debilidad como el que se ha desarrollado desde la última semana de Febrero hasta —con ligeros conatos de contención— fines de Marzo. Hay que remontarse a aquella época de 1944-45 que tantas desilusiones arrojó sobre los elementos que creían asistir al despertar de los negocios sobre valores mobiliarios.

Sin embargo, la situación general de los títulos de renta variable es ahora muy otra de la de entonces. Hoy puede asegurarse que no existe en el mercado ningún grupo de acciones «montado al aire» o sobre cimientos livianos, porque aun cuando reputemos como mal menor la depresión a que nos referimos, porque dentro de lo agudo de la baja puede hasta ser conveniente que ésta se haya determinado —con perdón de quienes no hayan tenido otro remedio que vender con pérdidas—, como toque de clarán llamando a la reflexión, a la prudencia, y como recuerdo de que los valores son artículos sujetos a la alternativa de los precios, que es lo atractivo de la negociación. ¿Se comprende la existencia de un mercado constantemente orientado al alza, o a la baja? La inflación, instrumento de apariencias sugestivas, lleva dentro de sí el percutor que en un instante puede originar la catásttrofe. La porque su desarrollo suele tener deflación, más peligrosa todavía, efectos más rápidos, perturba hondamente su sistema, arrastrando tras de sí cualquier posibilidad de restablecimiento del equilibrio.

El caso es que todos los grupos de acciones se han deprimido, influídas por esa onda, con pérdidas importantes en sus cambios: el eléctrico, el siderometalúrgico, el minero, el químico-petrolífero y el de monopolios y exclusivas, principalmente. El bancario acusó la repercusión, por su íntima relación financiera con tantas empresas de aquellos sectores, aunque su decadencia estuvo pronto frenada, contribuyendo la resistencia a limitar otras bajas y a iniciar la reacción en dos o tres instantes, entre ellos al final del mes, en que la Bolsa presenta mejor aspecto, viéndose mayor aflujo de papel y la reaparición de creciente número de órdenes de compra para acciones eléctricas, mineras, químicas, siderometalúrgicas, de seguros y varias de alimentación, textiles y transportes. Al cierre, permanecían pesadas las bancarias y algunas de construcción, inmobiliarias y navegación.

Las juntas generales bancarias y de empresas de toda clase de industrias y actividades lucrativas están entrando en el período de su apogeo, y en general denotan que el ejercicio de 1956 fué satisfactorio.

En cuanto a derechos de suscripción, los que se cotizan corrientemente son: Industrial Aragonesas, Hidrola, Constructora General, Moncabril, Dragados, Campsa y Aluminio Ibérico.

Haga su encargo en

Talleres Gráficos "DIARIO DE BURGOS"

TARJETAS DE VISITA, CARTAS TIMBRADAS, SALUDAS, INVITACIONES, ETC.

Domingo de Ramos

Entrada triunfal de Jesús en Jerusalén

Toda la liturgia en este día de Ramos está concentrada en la evocación de la entrada triunfal de Jesús en Jerusalén.

Porque esto es así, en la nueva ordenación para la celebración de la Semana Santa, vemos que el acto principal del Domingo de Ramos, al que la Iglesia rodea de toda solemnidad, es precisamente la bendición de los ramos y la procesión subsiguiente. Y es que quiere que nos fijemos en esa escena en la que Cristo, pocos días antes de su Pasión, quiso recibir el homenaje de aquel pueblo versátil e inconstante, a sabiendas de que poco después había de ser abandonado de todos y de todos ultrajado y perseguido.

El hecho tuvo lugar seis días antes de la Pascua. Jesús, que antes ha resucitado a Lázaro, conmoviendo con este milagro a las multitudes, se dirige a Jerusalén. Una turba enorme que comenta el milagro le acompaña y le sigue. La noticia del milagro y de su llegada resuena por los ámbitos de Jerusalén y los habitantes de la Ciudad Santa y los peregrinos que llenan sus calles, viendo en Jesús al Mesías prometido, deciden salir en su busca y acompañarle en su entrada en la ciudad.

¡Qué hará el Maestro que tantas veces ha rehusado los homenajes de la multitud?

Contra todo lo previsto, Jesús acepta el homenaje, más aún, le prepara, y manda a sus discípulos que le preparen una cabalgadura para que se cumpla el vaticinio de Zacarías según el cual «el rey de Sión había de venir lleno de mansedumbre».

Y elige precisamente el camino más concurrido. A poco de iniciado, el cortejo triunfal va adquiriendo relieve. Y las ramas de olivo y las palmas agitadas por la multitud van formando un continuado arco de triunfo y el suelo se cubre de mantos para que sobre ellos, como sobre mullida alfombra, pase el Señor, mientras de los labios de aquella multitud enardecida brotan estas frases: «¡Hosanna! ¡Bendito el que viene en nombre del Señor! ¡Hosanna en las alturas!

¡Y qué mal resonaron estas frases en los oídos de los escribas y fariseos! También ellos, al enterarse, han acudido al camino por donde viene Jesús. Pero no lo han hecho para unirse a la multitud, sino para frenarla en su entusiasmo, y al ver lo inútil de sus esfuerzos, pues nadie los escucha, no vacilan en presentarse ante Jesús para intimarle que mande a la multitud que cese en sus gritos. Pero Jesús les replica: «Si callasen estos, gritarían las piedras».

En este día, fieles a los deseos de la Iglesia, manifestados en su liturgia, revestidos de ese espíritu de adoración al Mesías prometido tributémosle el homenaje de nuestra veneración y de nuestro amor.

Y, con ese espíritu, entremos en la Semana Santa dispuestos a celebrar los Santos Misterios encendidos de fe y amor, para que así nuestra alma, como Lázaro en Betania, resucite a una nueva vida, llena de gracia, que le haga digna de los esplendores de la Resurrección.

J. V.

GABINETE ORTOPEDICO
PEDRO RUIZ
Especialista constructor de toda clase de aparatos ortopédicos. Más de 15 años ayudante de Gabinete con el fallecido J. de Grado. — San Juan, 47, bajo.

Vida religiosa

SANTORAL

SANTOS DE HOY

Domingo de Ramos. Ss. Justino, Tiburcio, Valeriano, Máximo, Próculo, ob., Ardalián, mrs.

Misa, con rito doble de primera clase del Domingo de Ramos, segunda oración Et famulos.

SANTOS DE MAÑANA

Lunes Santo. Ss. Basilisa, Flavia, Domitila, Ciotorino, Máximo, Anastasia, Eutiquio, Teodoro, mrs.

Misa, color morado, propia de este día.

SANTOS DEL MARTES

Martes Santo. Ss. Toribio de Liébana, Fructuoso, obs., Engracia, vg., Calixto, Julia, mrs., Bernardita Soubirous, vg.

CULTOS

REAL HERMANDAD DEL SANTISIMO CRISTO DE BURGOS (Catedral).—Esta tarde, a las siete y media, rosario, plática por el Ilmo. Sr. Dr. D. Félix Arrarás, exposición del Santísimo Sacramento, bendición y reserva.

SAN LORENZO.—En la misa de una instrucción religiosa por el M. I. Sr. D. Félix Arrarás. Tema: Destellos de la realeza de Cristo en su entrada triunfal.

Internado Teresiano

Hoy, domingo, a las cinco de la tarde, se celebrará la reunión de antiguas alumnas en la Institución Teresiana.

El Domingo de Ramos en la S. I. Catedral

Hoy, Domingo de Ramos, habrá en la Catedral los cultos siguientes:

Misas rezadas desde las siete y media en la capilla del Santísimo Cristo. A las diez, Horas menores. A las diez y media, bendición de palmas, en la que actuará de pontifical el Excelentísimo Sr. Arzobispo y con asistencia del Cabildo, Ayuntamiento y Diputación provincial en corporación, bajo mazas. Terminada la bendición tendrá lugar la procesión claustral y acto seguido la misa solemne con canto de la Pasión y sermón por el M. I. Sr. D. Angel Ciguenza.

Habrá misas rezadas hasta la una inclusive.

La Corporación municipal hace constar en acta su profundo sentimiento por el fallecimiento del Cardenal Segura

Ayer, a mediodía, celebró sesión la Comisión Permanente que despachó también diversos asuntos de trámite

A mediodía de ayer celebró sesión la Comisión municipal Permanente bajo la presidencia del alcalde, don Mariano Jaquotot Uzuriaga, y con asistencia de los tenientes de alcalde señores, Dancausa, De Mateo, Sanz Briones, Fernández Sanz y Arroyo.

Leída la invocación a Santa María la Mayor y antes de entrar en el orden del día, se dio cuenta del fallecimiento del Eminentísimo y Rvdmo. Dr. D. Pedro Segura Sáenz, Cardenal Arzobispo de Sevilla, muy insigne burgalés y antiguo Prelado de nuestra diócesis, recordándose las relevantes virtudes que poseía el finado y que le hicieron figurar como uno de los más destacados Príncipes de la Iglesia, y el acendrado amor que sentía por su tierra natal, puesto de manifiesto en reiteradas ocasiones, por lo que la Comisión Permanente, aparte de ratificar la decisión de que una representación del Excelentísimo Ayuntamiento asistiera a las honras fúnebres, acordó hacer constar en acta el más profundo sentimiento de la Excelentísima Corporación por la desaparición de tan preclara personalidad, que tanto honraba a Burgos, comunicándose de oficio los oportunos testimonios de pésame.

Seguidamente se entró en el orden del día, adoptándose, entre otros de trámite, los siguientes acuerdos:

ADMINISTRACION DE PROPIEDADES. — Autorizar a Ferrofabril, S. A., para aprovechar las aguas sobrantes de fuentes municipales, que discurren por un arroyo junto a la fábrica de colas que dicha sociedad posee en el camino de Villalón.

ARBITRIOS. — Aprobar el padrón que ha de regir durante el año actual para el cobro del arbitrio sobre solares sin edificar, acordándose su exposición pública a efectos de reclamación.

Declarar exenta del impuesto sobre consumos de lujo y de los derechos por inspección y reconocimiento sanitario a la especialidad farmacéutica "Eucaliptus Peni Gum" que fabrica en forma de caramelo "Laboratorios Peni Gum", de Barcelona y que se expenden exclusivamente en farmacias y almacenes de especialidades farmacéuticas.

GOBIERNO.—Establecida por acuerdo de 20 de Agosto de 1954 una ayuda económica de mil pesetas a los artistas que expongan sus obras en la Sala de Arte Municipal, con el fin de estimular a los aficionados burgaleses para el cultivo del arte de la pintura, y teniendo en cuenta que en la actualidad las peticiones para utilización de la Sala son muy numerosas, lo que demuestra que no son necesarios estímulos de ninguna clase, se resuelve dejar sin efecto referido acuerdo, por lo que en lo sucesivo se concederá gratuitamente la Sala de Arte, sin ayuda económica alguna.

HACIENDA Y PRESUPUESTOS. —Aprobar la liquidación del Presupuesto ordinario del ejercicio de 1956 y la del especial de Beneficencia correspondiente al mismo ejercicio.

OBRAS PARTICULARES. — Se concedieron los siguientes permisos:

A don Amador Herrero Temiño, para reformar el proyecto aprobado para construir un edificio en la calle de Santa Ana número 15; a doña Maura González Lomas, para reformar un solar en la planta baja de la casa núm. 37 de la calle de la Calera; a la Asociación Santa María la Mayor, Constructora Benéfica de la Caja de Ahorros Municipal, para construir tres bloques de 76, 35 y 30 viviendas de renta limitada, en la zona de Los Niveles; a don Antonio Arce Martínez, para construir un edificio en la calle de San Pedro y San Felices, con vuelta a la de Diego Polo; al Patronato de Casas para funcionarios del Ministerio de Hacienda, para construir un edificio en el solar núm. 2 de la parcelación de la zona de los Vadillos; a don Rafael Ibañez de Aldecoa, para elevar un piso a la casa núm. 29 de la calle de San Pedro de Cardeña; a doña María Riaño Campo, para reformar la fachada comercial de la casa núm. 25 de la calle de Santander y a don Juan Arnáiz Martín, para sustituir el cerramiento de una finca que posee en el barrio del Capiscol.

SANIDAD. — Otorgar los tradicionales premios a los tablajeros que mejores reses sacrifiquen en el Matadero Municipal el día de Viernes Santo, acordándose también restablecer la antigua costumbre para la entrega de dichos premios, a cuyo efecto se efectuará la misma por la Alcaldía, asistida de la comisión de Sanidad, celebrándose a continuación la exposición.

CONSEJO DE ADMINISTRACION AUTOBUSES.—Se acuerda dar a la liquidación del presupuesto correspondiente a 1956 la tramitación reglamentaria.

CUENTAS

Se aprobaron varias rendidas por distintas comisiones.

ASUNTOS DE LA ALCALDIA Y DOCUMENTOS RECIBIDOS.—Por último, la Comisión quedó enterada de la comunicación de la Hermandad del Calvario y Santo Entierro, invitando a la Corporación a la solemne Procesión de Viernes Santo. Se asistirá, según costumbre.

ANUNCIOS OFICIALES

Junta Económica del Hospital Militar de Burgos

Hasta las once horas del día veintiséis del actual, en primera convocatoria, y a las doce horas del mismo día en segunda, para los no adjudicados en la primera, se admiten proposiciones para el suministro de víveres frescos o de inmediato consumo, necesarios a este Hospital durante el mes de MAYO próximo. Los anuncios detallados figuran en los tablones de anuncios del Excmo. Ayuntamiento, Cámara de Comercio y en el de este Hospital.

Burgos, 13 de Abril de 1957.
EL CAPITAN SECRETARIO

Normas generales a que se ajustarán en nuestra ciudad los ritos de Semana Santa

En Febrero pasado la Sagrada Congregación de Ritos y bajo el título "Disposiciones y declaraciones sobre el orden instaurado de la Semana Santa", ha publicado nuevas normas para la debida celebración de la misma, reproducidas en el Boletín Oficial del Arzobispado.

He aquí, en líneas generales, el ritual que ha de regir en nuestra ciudad, en los días en que varía, o sea en los siguientes:

JUEVES SANTO

En este día, por la mañana, habrá únicamente la misa de consagración de los Santos Oleos o crismal.

La solemne "en la Cena del Señor" debe celebrarse en la tarde y dentro de las horas comprendidas entre las cuatro y las nueve de la noche.

También por concesión especial dentro de esas horas se puede celebrar una o dos misas rezadas en cada iglesia u oratorio público, con permiso del ordinario.

La Sagrada Comunión de este día puede distribuirse a los fieles únicamente en la misa solemne o en las otras misas rezadas permitidas por el Ordinario o inmediatamente después de las misas y solamente en la Santa Iglesia Catedral se dará la Comunión por la mañana en la misa crismal.

El ayuno eucarístico que se ha de guardar para comulgar, ha de ser según el decreto que entró en vigor el 25 de Marzo pasado, de tres horas para alimentos sólidos o alcohólicos y una hora para alimentos líquidos no alcohólicos, advirtiendo que el agua no quita el ayuno y que las medicinas pueden tomarse en cualquier momento.

VIERNES SANTO

En este día la solemne acción litúrgica se celebra entre las tres de la tarde y las nueve de la noche.

Puede distribuirse la Sagrada Comunión únicamente dentro de la solemne acción litúrgica de la tarde, siguiéndose las mismas normas para el ayuno eucarístico.

SABADO SANTO

La hora normal para la celebración de la vigilia pascual es aquella que permita empezar la Santa Misa hacia la media noche.

Donde las circunstancias lo aconsejen puede adelantarse la hora, pero no antes del crepúsculo o puesta del sol y esto con licencia especial para cada caso concedida por el ordinario del lugar.

La Sagrada Comunión en este día únicamente puede distribuirse dentro de la misa de la Vigilia Pascual o inmediatamente después.

LA ADORACION DE LA CRUZ EL VIERNES SANTO

Se ha introducido la siguiente variación: Donde las circunstancias lo aconsejen, para no alargar demasiado el acto de adoración o por otra causa razonable, terminada la adoración por el clero, el celebrante tomando la Cruz y levantándola en alto, invitará a los fieles a un acto colectivo de adoración, adorándola así aquéllos en profundo silencio.

Estas son a grandes rasgos las normas generales para la celebración de la Semana Santa en nuestra ciudad, cuyo programa general de actos ya hemos adelantado.

Respecto al horario que ha de regir para dichas funciones litúrgicas lo iremos dando en días sucesivos.

Pasa por Burgos el ministro de Asuntos Exteriores

Camino de Bilbao y en viaje de riguroso incógnito se detuvo ayer tarde unos momentos en nuestra ciudad, el ministro de Asuntos Exteriores, señor Castiella, acompañado de uno de sus hijos.

Después de un pequeño descanso prosiguieron viaje con dirección a Bilbao.

OBRAS DEL P. JOSE LUIS MARTIN, S. J.
DESTINO: DIOS
LA MUERTE ESTA EN EL CAMINO
LA VIDA SALE AL ENCUENTRO
HIJOS DE SANTIAGO RODRIGUEZ - Laín Calvo, 11 - BURGOS

Cofradía de la Soledad

Solemne Triduo a la Santísima Virgen de la Soledad

Hoy, domingo, a las siete y media de la tarde, dará comienzo en la parroquia de Santiago y Santa Agueda, el solemne triduo que la Cofradía de la Soledad celebrará en honor de la Santísima Virgen en los días 14, 15 y 16 de los corrientes.

Los actos darán comienzo a las siete y media y predicará don Agustín Flores, rector del Seminario de San Jerónimo.

El martes, a continuación del Triduo, procesión con la Virgen de la Soledad, haciendo estación en la Santa Iglesia Catedral, Religiosas Salesas y Prisión provincial, terminando en la parroquia con la Salve cantada.

Solemne fiesta final de la novena en honor de Nuestra Señora la Virgen de los Dolores

Los actos, celebrados en la iglesia de San Gil, fueron presididos por el Excmo. Sr. Arzobispo de la Diócesis

El viernes tuvieron lugar los actos finales de la solemne y piadosa novena que en honor de Nuestra Señora la Virgen de los Dolores ha venido desarrollándose en la iglesia parroquial de San Gil Abad, por la Real Hermandad de la Sangre de Cristo y Nuestra Señora de los Dolores, radicante en dicho templo.

A la misa de comunión general, celebrada a la ocho y media, asistieron numerosos fieles y devotos de la veneranda imagen y a las doce tuvo lugar la misa solemne, tras la cual quedó de manifiesto el Santísimo Sacramento hasta la solemne función de la tarde.

Esta tuvo lugar a las siete y media y en ella ofició el excelentísimo y reverendísimo señor Arzobispo de la diócesis, quien bendijo los hábitos de los nuevos cofrades de la Real Hermandad, a los que se les impuso seguidamente.

Después de los ejercicios propios de la novena tuvo lugar la solemne procesión por las naves del templo, que se hallaba completamente abarrotado de fieles. Portó el Santísimo, bajo palio, el doctor Pérez Platero, quien al final impartió la bendición a los fieles que concurrieron a los actos.

DIARIO DE BURGOS
Se vende en MADRID: Kiosco de "La Cibeles", de D. Eduardo Alcalde.

Delegación Provincial de Sindicatos de F. E. T. y de las J. O. N. S. de Burgos

OBRA SINDICAL "COLONIZACION

La Delegación Provincial de Sindicatos de Burgos, anuncia concurso-subasta para la adjudicación de las obras de la Bodega para el Grupo Sindical de Colonización núm. 1.462 de GUMIEL DE HIZAN.

El presupuesto de ejecución por contrata de esta edificación, asciende a tres millones diez mil ciento trece pesetas con sesenta y siete céntimos.

El proyecto y pliego de condiciones económicas y jurídicas podrán examinarse en la Secretaría del Servicio Provincial de Colonización de la C.O.S.A. y en la Jefatura Nacional de la Obra Sindical "Colonización" (Paseo del Prado, 18 y 20, Madrid).

Las proposiciones para optar al concurso-subasta, se admitirán en la Delegación Provincial de Sindicatos, durante ocho días naturales a partir de la publicación en B. O. del Estado.

La apertura de pliegos, que será pública, tendrá lugar en las oficinas de la referida Delegación a las doce horas del día siguiente hábil al de la terminación del plazo de admisión de sobres.

Todos los gastos que origine este concurso-subasta, serán de cuenta del adjudicatario.

Burgos, 13 de Abril de 1957.—El delegado provincial de Sindicatos, FRANCISCO ESCOBEDO.

INSTITUTO NACIONAL DE LA VIVIENDA

DELEGACION PROVINCIAL DE BURGOS

En el Boletín Oficial de la Provincia correspondiente al día once del corriente mes de Abril, se anuncia concurso-subasta para la construcción de veintidós (22) viviendas de "Renta limitada".

Promotor: Constructora Benéfica Patronal de Burgos.

Arquitecto: Don Luis Martínez Martínez.

Situación: Calle de Cabestreros núm. 1 de Burgos.

Presupuesto de contrata: UN MILLON SEISCIENTAS NOVENTA Y CUATRO MIL SEISCIENTAS TREINTA Y UNA PESETAS, CON TREINTA Y UN CENTIMOS (1.694.631,31 ptas.).

Fianza provisional: TREINTA MIL CUATROCIENTAS DIECINUEVE PESETAS, CON CUARENTA Y SIETE CENTIMOS. (30.419,47 ptas.).

Presentación de proposiciones: Se admitirán en las oficinas de esta Delegación (Gobierno Civil, planta 3.ª), donde está a disposición de los licitadores el correspondiente proyecto, hasta las doce horas del día veintisiete de Abril de 1957.

Apertura de pliegos: Se verificará a las doce horas del día veintinueve de Abril de 1957, en las oficinas de esta Delegación.

Legislación aplicable: Entre otras, y a efectos de licitación, el Decreto-Ley de la Presidencia del Gobierno de 20 de Diciembre de 1956 y Orden del Ministerio de Trabajo de 27 de Diciembre de 1956 y Orden de 21 de Febrero de 1957 y demás disposiciones concordantes y complementarias.

Las demás circunstancias y condiciones figuran en el Boletín Oficial de la Provincia citado, excepto en cuanto a la fecha de apertura de pliegos que por error se ha hecho constar el día veintiuno de Abril en lugar del día veintinueve del mismo mes.

Burgos, 13 de Abril de 1957

Delegación Provincial de Sindicatos de F. E. T. y de las J. O. N. S. de Burgos

OBRA SINDICAL "COLONIZACION"

La Delegación Provincial de Sindicatos de Burgos, anuncia concurso-subasta para la adjudicación de las obras de la Bodega para el Grupo Sindical de Colonización núm. 1.463 de GUMIEL DEL MERCADO.

El presupuesto de ejecución por contrata de esta edificación, asciende a tres millones trescientas tres mil noventa y cinco pesetas con cincuenta y tres céntimos.

El proyecto y pliego de condiciones económicas y jurídicas podrán examinarse en la Secretaría del Servicio Provincial de Colonización de la C.O.S.A. y en la Jefatura Nacional de la Obra Sindical "Colonización" (Paseo del Prado, 18 y 20, Madrid).

Las proposiciones para optar al concurso-subasta, se admitirán en la Delegación Provincial de Sindicatos, durante ocho días naturales a partir de la publicación en B. O. del Estado.

La apertura de pliegos, que será pública, tendrá lugar en las oficinas de la referida Delegación a las doce horas del día siguiente hábil al de la terminación del plazo de admisión de sobres.

Todos los gastos que origine este concurso-subasta, serán de cuenta del adjudicatario.

Burgos, 13 de Abril de 1957.—El delegado provincial de Sindicatos, FRANCISCO ESCOBEDO.

ALFALFA DESHIDRATADA
La maravilla verde que mejora los alimentos para toda clase de ganado.
IMPRESCINDIBLE en la elaboración de todo pienso
ALIMENTA | MUCHO MAS MUCHO MEJOR
Un gran producto al alcance de
GANADEROS - FABRICANTES DE PIENSOS
Recibirá oferta, muestras y un interesante folleto de información, dirigiéndose a
CEDASA
Blancas núm. 2 ZARAGOZA

En construcción, decoración
Tablex
EL TABLERO ESPAÑOL DE FIBRAS
Para carpintería, Ebanistería, etc.
DISTRIBUIDORES: HIJO DE FLORENCIO MARTINEZ, S. A.
IGNACIO PALACIOS, S. A. - VALDIVIELSO Y CIA. (SUCESOR)

AGRICULTORES
Compramos PATATAS
para pienso de ganado
Pasar ofertas: Teléfonos 15-43 y 32-10

guía facultativa

OPTICA IZAMIL - Laín Calvo, 28
Consulte en esta Casa su receta de Oculista
Cristales científicos de las mejores marcas.

L. RODRIGUEZ PASCUAL
ENFERMEDADES DE LA PIEL
Depilación Eléctrica Definitiva. Limpieza de cutis. Imperfecciones estéticas (acnés, verrugas, etc.). Consulta de 1 a 2 y de 4,30 a 6,30
San Pablo 6, 1.º izquierda — Teléfono 2946

DOCTOR GARZON
PARTOS Y ENFERMEDADES DE LA MUJER. — ESTERILIDAD
Pl. Rey S. Fernando 3, 2.º - T. 1448

J. A. ACITORES
Médico Puericultor Titulado
ESPECIALISTA EN NIÑOS
Consulta de 12,30 a 2
Madrid 4, 3.º izqda. Teléfono 2538

JOSE VELASCO
PULMON y CORAZON. RAYOS X
ELECTROCARDIOGRAFIA
Del Hospital Provincial y Cruz Roja. — Consulta de 12 a 2
Santander 15, 2.º — Teléfono 1533

JOSE ALONSO
MEDICINA INTERNA, CORAZON Y NUTRICION. — RAYOS X
Consulta de 12 a 2 y de 4 a 6
Espolón, 24. — Teléfono 1919

J. MARTIN PARDO
Diplomado Escuela Nacional de Tisiología. - Ex-jefe Clínica Hospital Militar. - PULMON Y CORAZON. Rayos X. — Electrocardiografía.
Madrid 14, 2.º — Teléfono 4166

DOCTOR ARTACHO
RADIOLOGO
MEDICINA GENERAL — RAYOS X
Miranda, 6

COLMAN CASASNOVAS
PARTOS - MATRIZ
CIRUGIA DE LA MUJER
Onda corta. - Electrocoagulación
Miranda 7, 2.º — Teléfono 1232
Consulta de 11 a 1,30 y de 4 a 7

M. CALVO PINILLOS
APARATO RESPIRATORIO Y CORAZON — RAYOS X
Vitoria, 27 — Teléfono 3048

José Muñoz Avila
RIÑON Y VIAS URINARIAS
A. Bonifaz 12, 1.º - Teléfono 1539

JOSE CARAZO
PARTOS Y ENFERMEDADES DE LA MUJER
Del Hospital de Barrantes y Cruz Roja
Vitoria 31, 3.º — Teléfono 3591

F. URRACA
OCULISTA
LAIN CALVO, 17 - TELEFONO 1311

Sanatorio de Nuestra Señora de la Blanca
CURAS DE REPOSO
Enfermedades de Medicina general
Pisones 33. - T. 2323. - Burgos

CLINICA SAN JUAN DE DIOS
CIRUGIA GENERAL. — CIRUGIA DEL APARATO DIGESTIVO
ENFERMEDADES DE LAS VIAS URINARIAS. — ACCIDENTES
bajo la dirección del DR. RENEDO
CONSULTAS: diaria, de 10 a 12, excepto sábados

LOS DEPORTES en Diario de Burgos

Claves del marcador

MULTANEO DARDO — Z

PRIMERA DIVISION

			Murcia		
			Jerez		
		CERTINA			
Valladolid	Zaragoza	Celta	Sevilla	Español	A. Madrid
R. Jaén	R. Madrid	Valencia	At. Bilbao	Barcelona	Las Palmas

PARTIDO
BEJAR
C. D. JUVENTUD
EMPEZARA A LAS
CERTINA

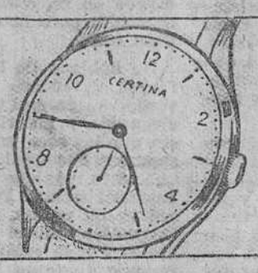

(Queda prohibida la reproducción total o parcial de estas claves. Los infractores incurrirán en responsabilidad penal.)

El Juventud y el Béjar juegan hoy en Zatorre

Por la mañana el Burgos se enfrenta al Rayo, en Madrid

También los pelotaris burgaleses contenderán en las finales del torneo nacional de Liga

A las 4,45 de esta tarde dará comienzo el partido que corresponde disputar al Juventud con el Béjar, lo que quiere decir que hoy tendremos ocasión de asistir a un encuentro pleno de interés.

Esa rivalidad se remonta a los tiempos en que ambos militaban en categoría regional y a través de diversas temporadas se ha mantenido. Cabe prever que hoy se repetirán aquellas ediciones, ya que no en vano los salmantinos están en posesión de un conjunto muy eficiente, en el que destacan varios jóvenes valores y entre éstos, aún continúa en plan de figura y de director de su delantera el veterano Rosado.

Claro es que el Juventud también atraviesa una forma magnífica y esto es lo que precisamente garantiza alicientes ciertos e indudables en el partido. Ahí están las últimas actuaciones de los muchachos de Massobrio, como la mejor referencia. Se ha logrado un perfecto sentido de unión y acoplamiento, que no se verá interrumpido, porque todos están en forma y en condiciones de actuar, es decir, que hoy se presentará la misma alineación que tiene en su haber los éxitos últimamente registrados. Es decir, jugarán los siguientes: Moral I; Carrete, Izarra, Paco; Aja, Herrera; Arañuetes, Arnedillo, Moral II, Casiano y Rufino.

Ahora sólo hace falta que el Juventud no se confíe y tenga en cuenta que el Béjar siempre ha sido para él un difícil contrincante.

EL BURGOS, EN MADRID

Entretanto al Burgos le corresponde ventilar su difícil «papeleta» de Madrid, con el Rayo Vallecano.

Ayer tarde emprendió viaje el equipo hacia la capital de España, donde llegaron a las primeras horas de la noche, animados de los mejores deseos.

Ahora sólo es necesario que la inspiración y el juego eficaz se unan a esos buenos propósitos.

El partido dará comienzo a las once y media y se disputará en el estadio de Vallecas.

FINALES DE PELOTA

También los pelotaris burgaleses tienen que disputar hoy por la mañana y precisamente en Madrid, las finales del campeonato nacional de liga. Si se supera esta fase pasarán a las finales del campeonato de la Copa del Generalísimo, lencia y los «Pascuales» con la pates vizcaínos.

Como es sabido el manomanista burgalés Unanue tendrá que vérselas hoy con el representante de Valencia y los «Pascuales» con la pareja de Aragón.

Hoy da comienzo en España el torneo internacional de fútbol juvenil

Madrid. — Mañana domingo comenzará el torneo internacional de juveniles de fútbol de 1957, simultáneamente en Gijón, Madrid, Barcelona, Tolosa y Bilbao.

El primer partido correspondiente al grupo B, lo jugarán en el Estadio de Chamartín las selecciones de España y Polonia.

El equipo español facilitado por el seleccionador señor Santamarina, formará con Cantero (Valladolid); Valle (Guipúzcoa), Mella (Cataluña), Méndez (Vizcaya); París (Galicia), Ejea (Murcia); Vull (Cataluña); Nanuco (Galicia), Balasch (Cataluña), Chuzo (Castilla) y Torre (Guipúzcoa).

Por la tarde en el estadio de Vallecas se jugará el encuentro entre las selecciones de Hungría y Alemania Occidental.

AGASAJO

Madrid.— Esta tarde en el domicilio de la Real Federación Española de Fútbol e invitados por la Federación Castellana, se ha celebrado un vino de honor de los equipos participantes del torneo internacional juvenil de fútbol a cuyo acto han asistido todos los directivos y equipos participantes que actuarán en Madrid.—Alfil.

Marcador «DARDO»

SEGUNDA DIVISION

H	Extremadura Castellón	S	Málaga Córdoba
J	Puente Genil Badajoz	V	Cádiz Bétis
P	Hércules San Fernando	X	At. Ceuta España Algeciras

Significado de los colores y formas:

TIEMPOS	●	■	▨	◘
Primero Amarillo Descanso Verde Segundo Rojo	ROJO PENALTY	NEGRO JUGADOR EXPULSADO	Avería	Partido suspendido

(Queda prohibida la reproducción total o parcial de estas claves. Los infractores incurrirán en responsabilidad penal).

Empate a uno entre el Condal y la Real Sociedad en Las Corts

Este resultado sitúa a los barceloneses en posición inminente de descenso

Barcelona. — Condal, 1; Real Sociedad, 1.

Condal: Sanz; Roma, Rodri, Castañer; Navarro, Salvador; Pinto, Allende, Bellés, Moya y Bertrand.

Real Sociedad: Bagur; Irulegui, Echarre, Elizondo; Peporro, Galardi; Zubillaga, Querejeta, Ucelay, Igoa II y Paz.

Arbitro, acertadamente el señor Asensi.

Partido de pésimo juego aunque de mucha emoción por lo incierto del resultado y la trascendencia del mismo en la clasificación. Comenzó imponiéndose la Real que jugó abiertamente sin cerrojo alguno. El Condal, con muchos nervios, no logró controlar el balón y las jugadas se perdían en especial por fallos de su línea media. A los cuarenta y cinco minutos de juego un centro de Moya da lugar a un fallo de la defensa realista y una salida de Bagur, pero Bertrand se le adelanta y cede el balón a Belles, que a meta batida obtiene el tanto de su equipo.

En el segundo tiempo la Real juega prácticamente con sólo diez hombres, por lesión de Querejeta, pero aunque el Condal domina, sus avances son infructuosos mientras los contraataques la Real ponen en peligro la meta local. A los dieciocho minutos Zubillaga lanza un fortísimo disparo sobre la marcha, desde gran distancia y bate a Sanz estableciendo el empate. Tuvo después el Condal algunas oportunidades que no cuajaron por fallos de la delantera.

En el Condal cumplieron Rodri y Castañer. La Media, desastrosa, en especial Navarro y en el ataque todos muy imprecisos. En la Real, los mejores Echarri, los dos volantes y Zubillaga.

EXPLANACION - DESMONTES

excavación, movimientos de tierras y áridos en general. Maquinaria especial de carga rápida. — Presupuestos:

OLABARRIA HERMANOS, S. A.

C/ Miranda núm. 5. — Telf. 5172

HIPICA

Carlos Figueroa conquista el Gran Premio de Francia

Niza.— Carlos Figueroa (España) se ha adjudicado el Gran Premio de Francia, en el segundo día del concurso hípico internacional de Niza.

2.—Capitán Lefront, 8 puntos; 3, capitán Enrique Calado (Portugal), 10 puntos; 4, capitán Jean Du Breuil (Francia); 5, señorita Dawn Palthorpe (Gran Bretaña), 13 puntos.—Alfil.

El Víctor de Oro del SEU impuesto al Sr. Elola Olaso

Madrid.— Esta mañana, en la Delegación Nacional de Educación Física y Deportes, ha tenido lugar el acto de la imposición del Víctor de Oro del SEU., al delegado nacional de Educación Física y Deportes, don José Antonio Elola Olaso.

Impuso el Víctor de Oro al señor Elola Olaso, el jefe nacional del SEU., Miguel Angel García, que iba acompañado de los delegados de los doce distritos universitarios de España, que se encuentran en Madrid con ocasión de los torneos nacionales de atletismo.

Finalmente, el jefe nacional del SEU., hizo entrega al señor Elola Olaso de la primera donación de los universitarios españoles para levantar el monumento al general Moscardó.—Cifra.

Gestiones del Zaragoza

El déficit de la Cultural se aproxima al millón

Zaragoza. — Se realizan gestiones para que el jugador Del Sol, que está cedido actualmente al Betis y que va a venir a Zaragoza a cumplir el servicio militar, pueda jugar en el Real Zaragoza en la próxima temporada.

Por otra parte se afirma que el Real Madrid traspasaría al Zaragoza a cambio de Torres, a Wilson o Joseito.—Alfil.

FUERTE DEFICIT DE LA CULTURAL LEONESA

León. — La Cultural Leonesa, para aminorar el déficit que tiene el Club, que se aproxima al millón de pesetas, ha explotado una tómbola que le ha producido unos beneficios líquidos de unas ciento cincuenta mil pesetas.

Modos de usar el CONCENTRADO de TOMATE

Para guisos, agregue directamente del bote de CONCENTRADO DE TOMATE INTERCASA una o más cucharaditas hasta conseguir el sabor deseado. Para salsas, mezcle en la sartén, con aceite caliente, una parte de jugo concentrado con tres de agua.

Cómo refresco, ponga dos cucharaditas del CONCENTRADO en un vaso de agua, con o sin azúcar, a su gusto y enfríe en la nevera esta deliciosa bebida.

INTERCASA

PESA MENOS · CUESTA MENOS · RINDE MAS

...llo gesto de Nordahl

...a y Suecia se han hecho eco recientemente de la caballerosa ac... Gunnar Nordhal, «ariete» del A. S. Roma. Es el mismo Nordhal ...asado año actuó sin mayor brillantez en el estadio Bernabéu con ...del Real Madrid - A. C. Milán, correspondiente a la Copa de Eu... «El cañonero de Milán», según la popular denominación, que, fi... la precedente temporada, fué transferido ventajosamente al club ...

...ste delantero centro del equipo nacional sueco firmó contrato con ... Roma en forma curiosa y con unas condiciones netamente ven... cobraría diez millones de liras por los primeros encuentros, y ...le sería abonado a razón de medio millón de liras por actuación, ...ndose que cuando no formara en el equipo dejaría de percibir ...suma.

...de aquí que, al expirar la primera fase del contrato, aun recono... la gran clase de Nordhal, el Comendador Sacerdoti y amigos de ...s del A. S. R. se formularon la siguiente pregunta: Perdida la ...idad de proclamarse campeones del «Calcio», ¿conviene al club ...500.000 liras cada domingo al excelente sueco? Sí, no, sí, no... La ...ita iba deshojándose sin que los rectores de la entidad futbolís... ...garan a un acuerdo. Lo cierto fué que no hizo falta, puesto que el ...Gunnar les brindó la solución al pronunciarse con estas palabras: ...eresa más jugar que cobrar»...

...ede entonces comenzó a percibir igual prima que el resto de los ...res del equipo, negándose a cobrar una lira más que los demás. En ...er partido de «regalo» Nordhal marcó dos goles contra el Triesti... ...uchando la mayor ovación de su vida en el estadio Olímpico. Sie... después obtuvo dos nuevos tantos contra el Florentina nada me... desde entonces continúa brillando en cada encuentro con el mis... ...or que en los días en que el A. S. Roma le pagaba con la largue... ...ida.

...este gesto de Nordhal ha merecido los mayores elogios de los ita... no es exagerado afirmar que ha motivado el entusiasmo de los ...n Estocolmo no se habla de otra cosa, sobre todo desde que un ...o ha publicado el texto de la carta que el Comité de gestión del ...mano ha remitido al ministro de Negocios Extranjeros de Suecia, ...agradecer a este país el producir semejantes «héroes» del deporte».

...puede hacer honor a la Patria de mil maneras —se lee en la mi... Se pueden alcanzar victorias extraordinarias. Pero se puede tam... ...mo Nordhal, honraría con una conducta ejemplar, una acabada ...cia profesional, con tan excelente probidad y espíritu deportivo». ...a sido tan fulminante el efecto producido en Suecia por este es... ...ne la opinión pública reclama el ennoblecimiento de Gunnar ...

...LOMOTOR MORYLETTE G. A. C.

Nuevos modelos 1957

¡No necesitan matriculación ni permiso de conducir!

Distribuidor:

PEREZ CECILIA

Espolón 2 y Plaza del Rey San Fernando.

(Frente a la Catedral)

Sociedad Deportiva Militar

ACTIVIDADES DEPORTIVAS PARA HOY

A las 9'30 horas, partido local de fútbol.

De 11 a 13, clases de equitación.

A las 11'30, partido local de fútbol.

De 12 a 14, tiradas al Plato.

A las 16'30, prueba hípica de entrenamiento infantil.

Las pistas de tenis y frontones, se encontrarán a disposición de los señores socios a partir de las diez.

El trayecto Madrid y Jerez cubierto en 6 horas y 6 minutos

Lo efectuó el deportista José Domecq conduciendo un automóvil «Pegaso»

Jerez de la Frontera. — El deportista don José Domecq de la Riva, ha realizado la proeza de cubrir la distancia Madrid-Jerez de la Frontera, de 622 kilómetros, en automóvil, en seis horas y seis minutos, batiendo su propia marca, que tenía establecida en 6-15, por lo que ha sacado nueve minutos de ventaja.

La salida se efectuó de Madrid, a las 8'15 de la mañana, en que comenzó el cronometraje desde el llamado puente de Praga. Pilotaba un «Pegaso» último modelo, de 3.400 c. c. y cuatro carburadores, capaz de alcanzar los doscientos kilómetros por hora.

Como cronometrador oficial le acompañó don Manuel Flores Estrada. El recorrido Madrid-Valdepeñas lo hicieron en una hora 37 minutos y la velocidad máxima la alcanzaron en la recta de Aranjuez, donde llegó a los 190 kilómetros. La marcha normal era de 140 a 150 kilómetros por hora y la media, es superior a los cien kilómetros.

En la explanada del Saltillo, de la Avenida de Capuchinos, fué recibido por numerosos amigos, deportistas y admiradores, que le ovacionaron al hacer su entrada en esta capital, a las 2 y 21 minutos de la tarde.—Alfil.

Taller Radio-Eléctrico

SALAS. — AVELLANOS, 3

Mañana, apertura

Partidos y árbitros para hoy

PRIMERA DIVISION

Valladolid - Jaén, Mosquera.
Sevilla - Atlético de Bilbao, Rey.
Condal - Real Sociedad, Asensi.
Zaragoza - Real Madrid, González Echevarría.
Atlético de Madrid - Las Palmas, Bielsa.
Celta - Valencia, Caballero.
Osasuna - Coruña, Azon.
Español - Barcelona, García Fernández.

SEGUNDA DIVISION

(Grupo primero)

Gerona - Gijon, Verá.
Baracaldo - Tarrasa, Luis Quel.
Indauchu - Santander, Couso.
Ferrol - Alavés, Dilla.
Rayo - BURGOS, Holgado.
Logroñés - Eibar, Cifuentes.
La Felguera - Leonesa, Idigoras.
Oviedo - Avilés, González Jerez.

(Grupo segundo)

Tenerife - Levante, Cruz Carrascosa.
Hércules - San Fernando, Cadirat.
Murcia-Jerez, Soler.
Málaga - Cordoba, Bañón.
Extremadura - Castellón, Ruiz Casasola.
Atlético Ceuta - Algeciras, Blanco Quintas.
Puente Genil - Eldense. Gómez Contreras.
Cádiz - Betis, Díaz Argote.
Mestalla - Alicante, Jiménez Luna.

TERCERA DIVISION

Hernani - Alesves.
R. Unión - Touring.
Mondragón - Tudelano.
Oberena - Elgoibar.
Villafranca - P. Sport.
Calahorra - Beasain.
Iruña - Anaitasuna.
Azcoyer - MIRANDES.
Vitoria - Castejon.

(Grupo décimo -cuarto)

C. Rodrigo - At. Zamora.
Júpiter - ARANDINA.
Astorga - Hullera.
Ponferrada - Palencia.
J. Leonés - Salesianos.
Salamanca - Salmantino.
Castilla - Juvenil.
JUVENTUD - Béjar.
Benavente - Europa.

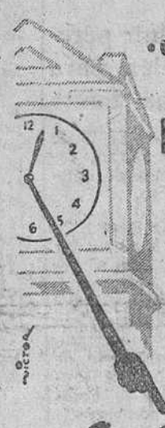

JUNTO A LA PUERTA DEL SOL

El Suizo

ARENAL, 3

le ofrece los más apreciados artículos para el más bello recuerdo!

ENCAJES-SEDAS
TULES - GUIPURS
CHANTILLYS
NYLON
y
LENCERIA DE NYLON
para
NOVIAS
y
COMUNIONES

Vicente Iturat venció en la etapa de ayer

Las "figuras" siguen copando todos los triunfos de la Vuelta ciclista al Sureste

Albacete. — Vicente Iturat ha resultado vencedor de la séptima etapa de la primera Vuelta ciclista al Sureste de España, Madrid-Albacete, de 247 kilómetros, en un tiempo de 7-6-13.

Triunfo al "sprint" sobre un grupo en el que figuraban casi todos los participantes.

La etapa de hoy Madrid-Albacete no ha tenido grandes incidencias. Manzaneque y Miguel Chacón intentaron algunas escapadas pero no dieron resultado ya que Salvador Botella y Bernardo Ruiz las neutralizaron. A Chacón se le concedió hoy el premio a la combatividad.

CLASIFICACION GENERAL

1. Salvador Botella en 34-43151
2. Bernardo Ruiz, 34-43-52.
3. F. Massip, 34-48-15.
4. Miguel Chacón, 34-48-19.
5. M. Pacheco, 34-54-40.
6. V. Iturat, 34-54-44.
7. G. Company, 34-54-48.
8. J. Crespo, 34-55-42.
9. R. Marigil, 35-00-02.
10. E. Hernan, mismo tiempo.

Toda tarea requiere aprendizaje, si queremos que su realización sea perfecta. Por eso tiene especial importancia la formación de la mujer. Solicita el Servicio Social.

MAQUINARIA PARA CERAMICAS

ARCADIO D. DE CORCUERA, S. A.

MAQUINARIA EN GENERAL

Iparraguirre, 39-41-43 BILBAO

Diario de Burgos

Cada día UNA NOTA curiosa

Gatos y conejos todos unidos

Lisboa. — El instinto maternal de una gata la ha llevado a la adopción de conejos recién nacidos. Este curioso hecho se ha producido en Rio Maior, donde una gata, propiedad de Emilia Ramalho, acogió con extraordinarios mimos a los conejitos que su dueña había comprado para sustituir a los gatitos muertos recientemente.—Efe.

DIA FELIZ...

¿Acaso hay un día más feliz que el de la boda? Pero esa felicidad puede verse empañada si los regalos de boda que esperan los novios se duplican hasta la monotonía.
Evite tan desagradable repetición depositando su lista de

REGALOS DE BODA

en un Establecimiento que cuenta con un surtido inmejorable de regalos en todos los tipos y precios. Desde el objeto práctico al utensilio imprescindible en su hogar. Confíese a

GOMEZ e IBAÑEZ

Para obtener la perfecta impresión de MEMORIAS, FOLLETOS, CATALOGOS, REVISTAS Y LIBROS encargue su edición a

Talleres Gráficos "DIARIO DE BURGOS"

Teresa Neuman, la campesina estigmatizada con las llagas de Cristo

I

Su único alimento diario, desde hace 25 años es una partícula de hostia consagrada

A los 20 de edad, ciega y paralítica, yace sobre un camastro como muerta en vida

(Servicio de ARGOS, especial para DIARIO DE BURGOS).

Teresa Neuman, una mujer que no ha probado alimento alguno desde los 34 años (tiene actualmente 59), a excepción de una partícula de hostia consagrada (dos gramos y medio de pan ácimo) por día, que apenas si duerme durante la noche una o dos horas seguidas da vida en una cincuentena de escenas a toda la Pasión de Cristo. Cada viernes, excepto en Pascua Florida, las octavas de Navidad y Pascua, revive en éxtasis toda la clase de martirios padecidos por Nuestro Señor Jesucristo.

Las lágrimas sangrantes se deslizan de sus ojos, extendiéndose por sus mejillas. A medida que se desarrolla la Pasión, la sangre brota de los estigmas que lleva indelebles en su cuerpo: el de la lanzada en el costado, los de los clavos de la Cruz en manos y pies y los de la corona de espinas sobre la cabeza y a través de su pelo. Y, sinembargo, esta mujer, una labradora de 59 años, tiene un peso normal y trabaja en el campo su jornada corriente.

El escritor Ennemond Boniface, después de haber dedicado 25 años de su vida a estudiar estos hechos prodigiosos, se pregunta: ¿Teresa Neuman es una santa? Por nuestra parte, claro está, no podemos responder a esta pregunta, pues no somos quiénes para ello. Sólo nos limitamos a enunciar los hechos que, entre otros muchos, son los más extraordinarios de nuestra época, y que deseamos someter al recuerdo y reflexión de nuestros lectores.

El escenario de sus prodigios es una pequeña aldea de Baviera, pacífica y melancólica, llamada Konnersreuth, situada a algunos kilómetros de la frontera checoeslovaca. Para sus vecinos, aldeanos pobres y laboriosos, Teresa Neuman es solamente «la Resl», «nuestra Real» —diminutivo de Teresa— y la quieren y la veneran con la sencillez característica de estas humildes gentes.

Teresa es la mayor de nueve hermanos y su padre, el señor Neuman, con sus 82 años, continúa ejerciendo su profesión de sastre. El ha sido quien ha rechazado, en distintas ocasiones, las ofértas de varios millones de dólares que los americanos le han hecho por recoger en película a su hija en éxtasis.

Antiguamente se la reconocía desde lejos por su forma de vestir: mitones de lana negros para manejar la horquilla, amplia bata también negra, que desciende hasta los pies, y su inseparable pañuelo blanco a guisa de velo. Bajo este velo, echado hacia adelante, brillan unos ojos azules, de bondad inmaculada, que son para los que la contemplan algo así como la primera luz sobre el misterio de Teresa Neuman.

La «Resl» alternaba su trabajo en el campo con el de camarera en un café, pues su mayor interés era el de ahorrar a fin de comprarse el equipo necesario para entrar en un convento y dar así cima a su más grande ilusión: ser hermana misionera. Pero sus deseos no llegaron a realizarse.

Todo comenzó el domingo 10 de Marzo de 1918. Al amanecer de aquel día dirigiendo sus pasos hacia la iglesia, descubrió unas llamas que se escapaban de la techumbre de una casa. Dió la alarma y enseguida se organizó una cadena de personas que con cubos de agua intentaban combatir el siniestro. Teresa se encontraba en medio de los voluntarios. No le importaba el esfuerzo, pues estaba acostumbrada a trabajos pesados y hasta a cargar sacos de patatas de 50 kilos.

Sin embargo, después de unas horas de denodada lucha contra el fuego, sintió en la espalda un dolor agudo, que la obligó a regresar a su casa. Sus padres no lo darían importancia y dirían: «Con un poco de descanso, se repondrá rápidamente». Pero ocurrió al contrario. A pesar de sus dolores, Teresa continuó trabajando. Tenía la costumbre de rezar durante la labor.

Un día, se cayó al borde la escalera y su cráneo fué a dar contra un escalón. Desde este momento su vista comienza a declinar. Una nueva caída, esta vez de una escalera de mano, sería el origen de sus convulsiones. Una tercera daría lugar al nacimiento de los calambres que crisparían sus miembros hasta hacerlos saltar.

A partir de este momento, ha de guardar cama. Una contracción en las mandíbulas la rompe dos incisivos. Bajo el efecto de los calambres, su cuerpo empezó a deformarse. La pierna izquierda se retuerce y el pie de ésta se acuña e inmoviliza bajo el muslo derecho. El pues empieza a manar de sus oídos.

En la primavera de 1919 se quejer famosa en la región, que le en sucesivos períodos, sorda y muda. Esta joven, antaño rebosante de salud, yace horrible, destrozada, sobre un camastro. La imposibilidad de cambiar de posición la provoca llagas purulentas que se forman en la espalda y pie izquierdo, cuyo hueso llega a verse.

Su padre, creyendo hacer lo mejor, solicita el concurso de una muper famosa en la región, que le aplica grasa de pollo, lo que favorece la infección y da lugar a que en el pie izquierdo se declare la gangrena. Es entonces cuando sucede lo inexplicable. Todos estos males, que habían durado cinco años y que hacían de Teresa una muerta en vida, a la que todos los médicos habían juzgado incurable, van desapareciendo uno tras otro.

V. SAEZ ARAQUE

Próximo capítulo:

RECOBRA LA VISTA CUANDO TERESA DEL NIÑO JESUS ES BEATIFICADA Y SE CIERRAN SUS HERIDAS CON ROSAS TOCADAS EN LA TUMBA DE LISIEUX. — PIDIO PARA SI UNA ENFERMEDAD QUE IMPEDIA ORDENARSE A UN SEMINARISTA Y CURO CUANDO ESTE CANTO SU PRIMERA MISA.

EDEN, OPERADO EN BOSTON

Boston. — Sir Anthony Eden, ex-primer ministro de la Gran Bretaña, ha sido operado para extraerle un tubo artificial que se le puso en el conducto biliar al ser operado hace cuatro años.

El portavoz del Hospital Baptista dijo después que el estado del enfermo es satisfactorio.

El Padre Santo se dispone a cumplir los 40 años de su episcopado

Comienzan a afluir peregrinos a Jerusalén para pasar la Semana Santa

Ciudad del Vaticano.— El 13 de Mayo próximo se cumplirán, como se ha dicho, 40 años de episcopado del Padre Santo.

El mismo día en que Benedicto XV consagraba obispo a monseñor Eugenio Pacelli, en Fátima se verificaba la primera de las apariciones de la Virgen, como predestinación de cuanto sucedería un día: la consagración de la Humanidad al Corazón Inmaculado de María y la proclamación del Dogma de la Asunción. En la Capilla Sixtina, donde fué consagrado el futuro Pío XII, se hallaba presente Pío XI.—Efe.

EL DIA JUEVES SANTO, FIESTA DE LA OBRA DE VOCACIONES SACERDOTALES

Ciudad del Vaticano.— La Obra pontificia de las vocaciones sacerdotales, ha designado como su fiesta principal el Jueves Santo, en que, junto con la institución de la Eucaristía, se conmemora la institución del sacerdocio.

La Obra fué fundada por el Pontífice reinante en 1941, con sede en la Congregación de Seminarios.—Efe.

PEREGRINOS A LOS SANTOS LUGARES

Amman.— Unos 2.500 peregrinos y turistas han llegado a Amman en el transcurso de las últimas 48 horas, con el fin de pasar el Domingo de Ramos y la Semana Santa en Jerusalén.

En el departamento de turismo de Jordania se manifiesta la creencia de que el número de peregrinos en Jerusalén en estos días será mayor este año que en los últimos.

Los peregrinos y el Cuerpo Diplomático pasarán de Israel a Jerusalén la vieja (Jordania) por la puerta de Mandelbaum.—Efe.

TAMAÑO, por Ruy

—Una ampliación..., pero más pequeña ¿verdad?

La buena educación

Por Antonio DIAZ CAÑABATE

Ya me he referido alguna vez que otra a que los tiempos que corremos han dejado a un lado las viejas formulas corteses. Y me he lamentado de ello. No digo que aún debieran estar en vigor las mil chincherrerías que importunaban la existencia de la corte de Versalles, modelo no superado de finas maneras y exquisitos modales, pero tampoco me parece ni medio bien que vivamos ahora tan a la pata la llana, sin preocuparnos para nada de esa cosa tan conveniente que se llama buena educación. La buena educación es algo que ayuda mucho a pasarlo confortablemente en este Mundo. Si nos paramos a pensarlo, muchos de los disgustos que nos llevamos, muchas de las trifulcas que armamos, tienen su origen en la falta de educación. ¡Cuántos matrimonios están a la greña continuamente porque ni ella ni él están bien educados! Todo eso de la incompatibilidad de carácteres es una monserga. Mala educación, simplemente.

Eso que la gente llama ganas de fastidiar, existe, desde luego, pero ninguna persona bien educada fastidia a nadie. Alguien nos pisa en un punto sensible del pie y si inmediatamente nos pide perdón con melosas palabras, el pisado se sonríe como si hubiera recibido una caricia. Y es que hay que desengañarse: las fórmulas corteses tienen su importancia y para algo se han inventado. Yo todavía le sigo diciendo a una señora con la que no tengo gran confianza: "A los pies de usted." Y cuando la dama me contesta: "Beso a usted la mano.", los dos nos sentimos satisfechos y pensamos, ¡Qué finos somos y qué bien educaditos estamos! Pues ¿y cuando coincidimos ante una puerta con una señorita y haciéndole muda y graciosa reverencia le cedemos el paso? Qué cosquilleo tan agradable nos entra, el cosquilleo del deber cumplido. Porque la cortesía es un deber social. Toda persona con sensibilidad sufre con una grosería. A todos nos ha ocurrido coincidir con alguien ante la puerta de un ascensor, por ejemplo, y ese alguien pasar primero con aire suficiente y sentirlo como una afrenta. En cambio, cuando se nos dice: "Usted primero", nos alborozamos y contestamos. "De ninguna manera, no faltaba más." Y el otro que no cede y uno tampoco y al fin nos decidimos los dos al mismo tiempo y nos pegamos un empujoncito que provoca sonrisas y entramos de medio lado, pero satisfechos. Satisfacción que dura hasta que el ascensor se detiene. "¿Se queda usted aquí? "No, yo sigo, muchas gracias." "Pues buena tardes." Y el que sale pretende cerrar las puertas y uno se lo impide. "No se moleste." "No es molestia." ¡Da gusto, señor!

Por el contrario, cuando nuestro acompañante en el ascensor ha pasado el primero como si fuera el sultán de Turquía y comendador de los creyentes, le vamos mirando con ojos torvos y no deseamos que se estrelle el ascensor porque también vamos en él y si salimos en el mismo piso nos apresuramos a tomarle la delantera para bajarle los humos de sultán y comendador y ni decimos buenas tardes ni nada. Se me olvidaba hacer constar que cuando la ascensión se realiza con un señor bien educado que nos cedió el paso, si vamos al mismo piso le señalamos la puerta y exclamamos. "Ahora le toca a usted." "Muchas gracias." "A su diposición." ¿Puerilidades? ¿Majaderías? ¡Ah, no, de ninguna manera! Algo absolutamente preciso en la vida de relación, algo que necesitamos tanto como el comer.

Y a propósito de comer. En ninguna parte hace tanta falta la buena educación como en la mesa. ¿Quién no ha tenido que soportar a un señor que con toda desfachatez come la ensalada con los dedos? Hay otros que parten la carne y se la llevan a la boca con el cuchillo, acción que por lo menos a un servidor le produce una dentera horrible. Existen manjares hechos para comerlos con la mano y entre éstos no se cuenta la pepitoria de gallina. Pues bien, algunos se la comen con los dedos. Y mal está que esto se haga en casa, delante de la familia, pero en público es intolerable.

Y el caso es que los demasiado finolis en la mesa también nos encocoran. Verbigracia, los que comen el plátano con cuchillo y tenedor, o los que se empeñan en pelar la fruta con esos adminísculos que no saben manejar con destreza. ¡Pues no es difícil ni nada pelar un melocotón con cuchillo y tenedor! y no digamos nada de las naranjas. ¡La de sudores que pasan algunos! El que no domine perfectamente la técnica debe abstenerse de intentar convencernos de que ha estado en Londres, que pele la fruta por las buenas y se deje de exquisiteces, en ocasiones peligrosas para los restantes comensales, no les vaya a pasar lo que me sucedió a mí, que estaba comiendo tan contento al lado de una bella señorita y la pobre estaba pasando las de Caín empeñada en partir un muslo de pollo como si fuera madame Pompadour y en uno de sus inútiles esfuerzos se le escurre el cuchillo y salta el muslo como flecha disparada de una ballesta y hace blanco en mi corbata. La señorita se puso toda colorada, pero la corbata se puso que daba lástima verla.

He hablado de las dificultades que oponen las frutas al tenedor y al cuchillo, pero la prueba verdadera para el que presume de manejarlos con elegancia y pulcritud está en pelar langostinos sin que los roce un solo dedo. Esto ya es álgebra superior. Pocos salen vencedores de semejante lucha. A lo más que se llega es a separarlos la cabeza del tronco. Por esto en cierta comida, una señora mi vecina, me dijo: "A mí me gustan los langostinos con el caparazón. Mi médico dice que ahí es donde están las vitaminas." También la cortesía tiene su inconvenientes y me comí los langostinos enteritos y pasé una noche fatal con la caparazón de punta en el estómago. Reconozco que la excesiva finura debe tener sus límites, pero insisto en que, entre una persona que se pasa de cortés y llega a lo almibarado y otra grosera, me quedo con la primera. La buena educación es indispensable para ir viviendo.

Se constituye un jurado para discernir si procedían o no las preguntas hechas al "cidiano" Moreno Malasaña

Otro éxito teatral de Mihura.- Los embalses siguen ganando caudal. Continuará el frío

Madrid.- *(Crónica de "Tachín", exclusiva para DIARIO DE BURGOS).*

Para reconocer el valor de un cristiano —dijo ayer el jesuita Padre Luis González— no hace falta insistir en un análisis muy minucioso de cada una de sus obligaciones. Basta con investigar su actitud frente a Cristo. El conocimiento histórico de Jesucristo —agregó— no es bastante. Es preciso reconocerle como a un "contemporáneo" nuestro, porque rebasa la clasificación de los hombres que han muerto. Es convecino nuestro en todos los sagrarios, continúa santificando el Mundo por medio de la Iglesia (que es el mismo Jesucristo extendido y continuado, como decía San Agustín) y, lo que es aún más misterioso, se oculta bajo la apariencia de un hombre cualquiera.

CID

El jurado que ha de dictaminar si el aspirante al medio millón radiofónico ha de continuar en el concurso, le integran Menéndez Pidal, Fray Justo Pérez de Urbel y dos catedráticos de lógica. La cosa, pues, se pone buena para la casa patrocinadora del concurso. Moreno Malasaña, que ya debe de estar de don Rodrigo hasta los peles, ha impugnado, como hemos y ainformado, las tres preguntas. Una de ellas por mal formulada y las otras dos por apartarse del tema, opinión que no comparte la comisión de preguntas. Estas eran de abrigo y bufanda. La primera se refería a un sobrino del Campeador y que, según el "Mio Cid", acompañó a su bravo tio a las Cortes de Toledo. Fué Felez Muñoz. Silencio e impugnación. La segunda solicitaba el título de un drama sobre el Cid, que escribió Lope de Vega. Era "Las almenas de Toro". También mudez y protesta. Y la tercera pedía el nombre de cierto sacerdote que escribió sobre don Rodrigo Díaz de Vivar, el Padre Juan M. Risco. Moreno se calló también y mostró su disconformidad, aduciendo la desvinculación de la pregunta con el tema. Los comisionados replican que las preguntas eran nobles y ceñidas perfectamente al tema cidiano, pero, en nuestro sentido, dejaban al medio millón, definitivamente, tan inaprehensible como una voluta de humo de "Bisonte", porque si a un caballero se le ocurrió, allá por aquellos tiempos, o por los posteriores, escribir una tarde un articulete sobre una verruga de Sancho II, decir el nombre del tal caballero es poner una pica en cada uno del los pueblos del antiguo condado de los Países Bajos. A ver qué dice el jurado, hombre, y tendremos una angustia menos.

Un seis por ciento del salario participación de beneficios para los obreros de industrias del cemento, yeso y ladrillos

Se prohibe la venta de leche a granel en las localidades donde presten servicio las centrales lecheras

Madrid. — Según una Orden del Ministerio de Trabajo, los obreros de las empresas incluidas en las reglamentaciones nacionales de trabajo para las industrias de fabricación de cementos, yesos y cales, de fabricación de derivados de cemento y de fabricación de ladrillos y tejas, participarán en los resultados económicos de las mismas, regulándose por las siguientes normas:

La participación de cada trabajador consistirá en una cantidad igual al seis por ciento del total de los salarios o sueldos percibidos durante el ejercicio económicos.

Se entenderá por salario o sueldo el que según la categoría profesional corresponda en las vigentes tablas de salarios, incrementos en el premio inicial de antigüedad y en los aumentos periódicos por año de servicio y sin ningún otro incremento por cualquier otro concepto.

Lo dispuesto en la presente Orden tendrán efecto desde primero de Enero del corriente año.

OTRAS DISPOSICIONES

Madrid. — El "Boletín Oficial del Estado" publicará mañana, entre otras, las siguientes disposiciones:

Gobernación y Agricultura. — Orden conjunta por la que se prohibe la venta de leche a granel en las localidades donde presten servicio las centrales lecheras.

Obras Públicas. — Decreto por el que se crea el gabinete técnico para la realización de las obras de arquitectura del conjunto de nuevos Ministerios.

Trabajo.—Resolución de la Dirección General de Trabajo por la que se modifica la orden de sistema de participación en beneficios en las industrias químicas.—Cifra.

TEATR

Otro buen éxito de Migu Mihura: "Carlota", estrena ayer en el Infanta Isabel.

Se trata de una original ob policíaca. Viene a ser, en cie to modo, una parodia del g nero, pero va desapareciend poco a poco la comicidad y obra se pone seria, en delic sa mezcla de lo grotesco, lo i nico, con ironía excelentísim lo intrigante y lo fantástico. acción la sitúa el autor en Londres, que el conoció tan bi de 1907. A Mihura le encant los primeros años del siglo, en época en que se cometían en I glaterra estupendos asesinat sólo superados actualmente p el del pobre Manchester Unit La intriga se mantiene a la p fección y nadie sospecha, has el instante preciso, quién es criminal. La comedia de Mi ra puede considerarse superior las de Agatha Cristie, al pun que en Inglaterra tendría tendrá— un gran éxito.

CALV

Entre los clásicos signos de a miración, acabamos de leer e palabra en un periódico, anu ciando un producto que calif como potente regenerador d cabello, que detiene la caída d pelo.

Junto a tales palabras, la f gie de un señor que tiene la c beza como una bola de bill Ante tal dislate, los que así te gan la suya se reirán bastan porque ¡qué más quisieran el que intentar detener la caída su pelo y regenerarlo!

Es como advertir a un pordi sero que debe asegurar el coc a todo riesgo o como recome darle un hotel en Capri o e Cannes. La efigie debiera ser de un ciudadano peludo, logic mente.

NOTICIAS BREVE

A la estatua de Felipe III, e la Plaza Mayor, le han devuel la espada, como a nuestros ma rinos en El Callao. Le faltab desde nuestra guerra.

—Los embalses siguen subie do de nivel. Ochenta y un m llones de metros cúbicos han ga tado esta semana.

—Continúa el frío y se anu cia que aún será más intenso.

—Este mes se reunirá en M drid la Comisión europea d Aviación Civil. Concurrirán a las sesiones representantes d diecisiete países.

Como española, tienes el deber que cumplir que es Servicio Social.

HAY MAS CUELLOS QUE CORBATAS

...y con todo, nuestra producción de Corbatas Inarrugables ha sido siempre absorbida por la creciente demanda de nuestros consumidores.

Hemos efectuado una AMPLIACION GENERAL. Aumentadas y perfeccionadas las Secciones de Fabricación, Acabados y Confección, podemos producir más y mejor. ESTAMOS PREPARADOS... Por esta razón

Macori

MANUFACTURAS DE CORBATAS INARRUGABLES

solicita la colaboración de Buenos Representantes para esta plaza. Ofertas por carta manuscrita dirigida a CORBATAS MACORI, Ripoll, 25, BARCELONA, indicando edad y estado, acompañando fotografía personal. Adjuntar relación clientes.

MACORI - LA AUTENTICA CORBATA INARRUGABLE

AGRADECE A SUS CLIENTES LA ACOGIDA DISPENSADA A SUS RECIENTES MODELOS