

PORTFOLLO FOTOGRÁFICO DE ESPAÑA



A. MARTIN
EDITOR
BARCELONA

Cupón N.º 4

VALLADOLID

G-F 3547



Tít: 37173
C. 1095890

DBCL

A

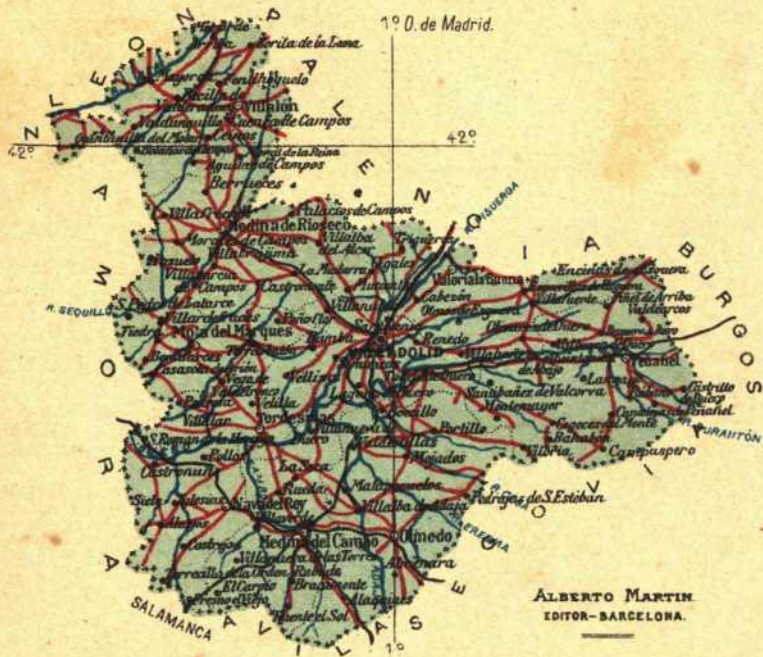

VALLADOLID

Signos convencionales.

- Capital de Provincia.
- Cabeza de Partido.
- Ayuntamiento.
- ... límite de provincia.
- " " partido.
- Ferrocarril.
- Carretera.

Escala de 1:1,500,000.

ALBERTO MARTIN
EDITOR - BARCELONA.



36588



AYUNTAMIENTOS DE LA PROVINCIA DE VALLADOLID

PARTIDO DE MEDINA DEL CAMPO

Bobadilla del Campo	577
Brahojos	333
Campillo (El)	440
Carpio	1,345
Cervillego de la Cruz	420
Fuente el Sol.	440
Gomeznarro	440
Lomoviejo.	626
Medina del Campo	5,971
Moraleja de las Panaderas	116
Pozal de Gallinas	622
Rodilana	770
Rubi de Bracamonte	543
Rueda	4,466
San Vicente del Palacio	547
Seca (La).	2,970
Serrada	972
Velascalvaro	215
Villanueva de Duero	559
Villanueva de las Torres	452
Villaverde.	927

PARTIDO DE MEDINA DE RIOSECO

Berrueces.	595
Cabrerros del Monte	576
Castromonte	1,089
Medina de Rioseco	5,007
Montealegre	614
Moral de la Reina	609

Morales de Campos.	462
Mudarra (La).	455
Palacios de Campos.	564
Palazuelo de Vedija.	1,197
Pozuelo de la Orden	518
Santa Eufemia	648
Tamariz de Campos	563
Tordehumos	1,674
Valdenebro	718
Valverde de Campos	530
Villabrágima.	1,748
Villaesper.	175
Villafrechós	1,128
Villagarcía de Campos.	959
Villalba de Alcor	1,292
Villamuriel de Campos.	484
Villanueva de San Mancio	387

PARTIDO DE MOTA DEL MARQUÉS

Adalia	332
Almaraz	198
Barruelo	310
Benafarces	488
Casasola de Arión	1,324
Castromembibre.	409
Gallegos de Hornija	215
Mota del Marqués	1,448
Peñaflor	1,017
Pobladura de Sotiedra.	179
San Cebrían de Mazote	668

San Pedro de Latarce.	1,539	Bocillo	556
San Pelayo	288	Camporredondo	522
San Salvador.	227	Cogeces de Iscar	410
Tiedra.	2,094	Fuente-Olmedo	271
Torreçilla de la Torre.	109	Hornillos	357
Torrelobatón.	1,159	Isçar	1,796
Urueña.	1,010	Llano de Olmedo	189
Vega de Valdeironco	497	Matapozuelos.	1,589
Villalbarba.	566	Megeces	470
Villanueva de los Caballeros.	904	Mojados	1,548
Villardefrades	941	Muriel.	637
Villaseximir	311	Omedo.	2,828
Villavellid.	529	Parrilla (La)	722
PARTIDO DE NAVA DEL REY			
Alaejos.	3,561	Pedraja de Portillo (La)	1,030
Castrejón	839	Pedrajas de San Esteban	1,366
Castronuño	2,699	Portillo	2,192
Fresno el Viejo	1,371	Pozaldez	2,168
Nava del Rey	6,148	Puras	176
Pollos	1,292	Ramiro.	201
Siete Iglesias.	2,094	Salvador	400
Torreçilla de la Orden.	1,536	San Miguel del Arroyo	1,370
Villafranca de Duero	514	San Pablo de la Moraleja.	395
PARTIDO DE OLMEDO			
Aguasal	199	Valdestillas	1,002
Alcazarén.	1,275	Ventosa de la Cuesta	527
Aldea de San Miguel	464	Viana de Cega	446
Aldeamayor de San Martín	951	Villalba de Adaja	235
Almenara	209	Zarza (La)	335
Ataquines.	1,331	PARTIDO DE PEÑAFIEL	
Bocigas	370	Bahabón	358
		Bocos	237
		Campaspero	1,391
		Canalejas de Peñafiel	748

PROVINCIA DE VALLADOLID



Se halla situada entre los $41^{\circ} 7'$ y $42^{\circ} 15'$ de latitud N., y $0^{\circ} 15'$ y $1^{\circ} 46'$ longitud O. del meridiano de Madrid, limitando, por el N., con las provincias de León y Palencia; tiene al E., la de Burgos; al S., las de Segovia, Avila y Salamanca, y al O., la de Zamora.

Su extensión superficial es de 7,569 kilómetros cuadrados, con una población de 278,539 habitantes. Comprende 237 Ayuntamientos distribuidos entre los once partidos judiciales de Medina del Campo, Medina de Rioseco, Mota del Marqués, Nava del Rey, Olmedo, Peñafiel, Tordesillas, Valoria la Buena, Valladolid (con dos distritos judiciales) y Villalón.

A la 7.^a región ó cuerpo de ejército que tiene por capital Valladolid, corresponden la provincia del mismo nombre, León, Salamanca, Zamora y Oviedo, y á su Metropolitana pertenecen como sufra-

gáneos los obispados de Astorga, Avila, Segovia, Salamanca, Zamora y Ciudad Rodrigo.

No reviste gran interés su topografía por hallarse extensas llanuras y ser de poco relieve su territorio, levantándose sin embargo hacia los confines de la provincia de Burgos, algunas colinas en dirección de E. á S., debiéndose hacer mención en la región meridional del Duero y á la izquierda del Duratón, de los Altos de la Mula y los montes de Torozos al N. de las comarcas occidentales.

Las divisorias de las vertientes hidrográficas en muchos casos son apenas perceptibles y de escasa importancia los ríos que surcan dicha provincia fuera del Duero, en cuya cuenca se halla comprendida. Este discurre por la parte oriental y entra en la provincia de Zamora, cerca de San Román de la Hornija, incorpo-

rándosele por la izquierda los ríos Botijar y Duratón, Valcorba, Cega, Eresma, Adaja, Zapardiel y Trabancos, y por la derecha el Jaramiel, Pisuerga y Esgueva, Hornija, que confluye con el Valderaduey y además al NO. el Cea. Tiene lagunas de poca importancia y los canales de riego llamados de Castilla y de Campos.

Como producción agrícola figuran en primer término los cereales, cosechándose también frutas, legumbres, garbanzos, vino, especialmente en los partidos de La Nava, Olmedo, Mota del Marqués y Medina, lino, cáñamo, etc., y buenos pastos para el ganado.

Solamente se han desarrollado en este territorio las industrias relacionadas con la agricultura, entre ellas las fábricas de harina, quesos particularmente de Villalón, figurando como exportación las producciones sobreras.

Revisten poco interés los minerales, pero se encuentran aguas medicinales en Medina del Campo (sulfuradas-cloro-bromuradas sódicas); sulfurosas frías en Portilla y Alcazaren, y salinas frías en diversas localidades, como Castromonte,

Palazuelo de Vedija y San Cebrián de Mazote ó fuente de Estudios, en uno de los valles de Torozos.

Cruzan por esta provincia los ferrocarriles de Valladolid á Ariza. De Madrid á Irún. De Medina del Campo á Villalba. De Medina del Campo á Salamanca-Lisboa, y de Medina del Campo á Zamora. Hay también un ferrocarril económico que se dirige de Valladolid á Rioseco por Zaratán, Villanubla, La Mudarra y Valverde.

Entre las carreteras que atraviesan ó están trazadas por este territorio, algunas en construcción ó estudio, figuran las siguientes: de primer orden, la de Madrid á la Coruña, por Medina del Campo; de Adanero á Gijón, por Valladolid, y de Valladolid á Santander. De segundo orden, de Valladolid á Salamanca por Tordesillas y de Valladolid á Soria por Peñafiel; de Castrogonzalo á Palencia por Villalón; de Tordesillas á Zamora; de Medina del Campo á Olmedo, y de Mayorga á Sahagún. De tercer orden, de Alcantarilla de Alberite al Puente de Moyorga, de Boadilla de Rioseco á la



Después de varias vicisitudes, se instaló definitivamente en la antigua hospedería del colegio de Santa Cruz.

T. 1258992

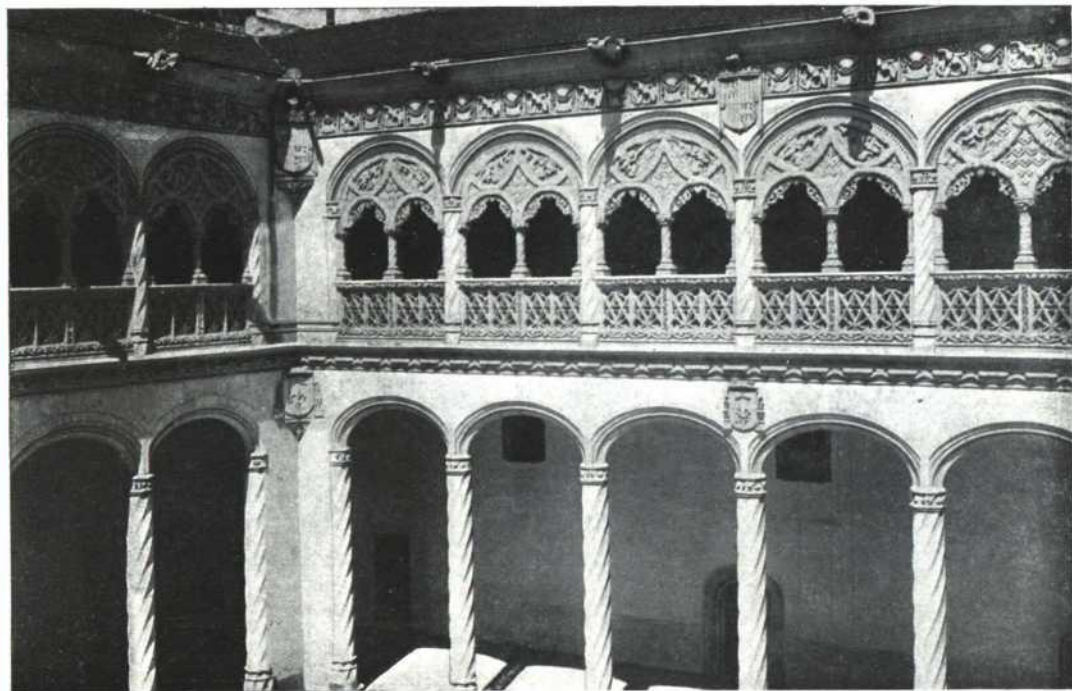

Instalado el Gobierno civil en este edificio, modernamente fué restaurado el patio, compuesto de dos galerías cuajadas de finísimas labores, según el estilo dominante á últimos del siglo xv y principios del xvi.

7.1258998



Vasto edificio de tres cuerpos en la fachada, en cuyo centro descuella el escudo de la ciudad. Se halla construido al extremo del Campo Grande, en la línea de Madrid á Irún.

T.1259002

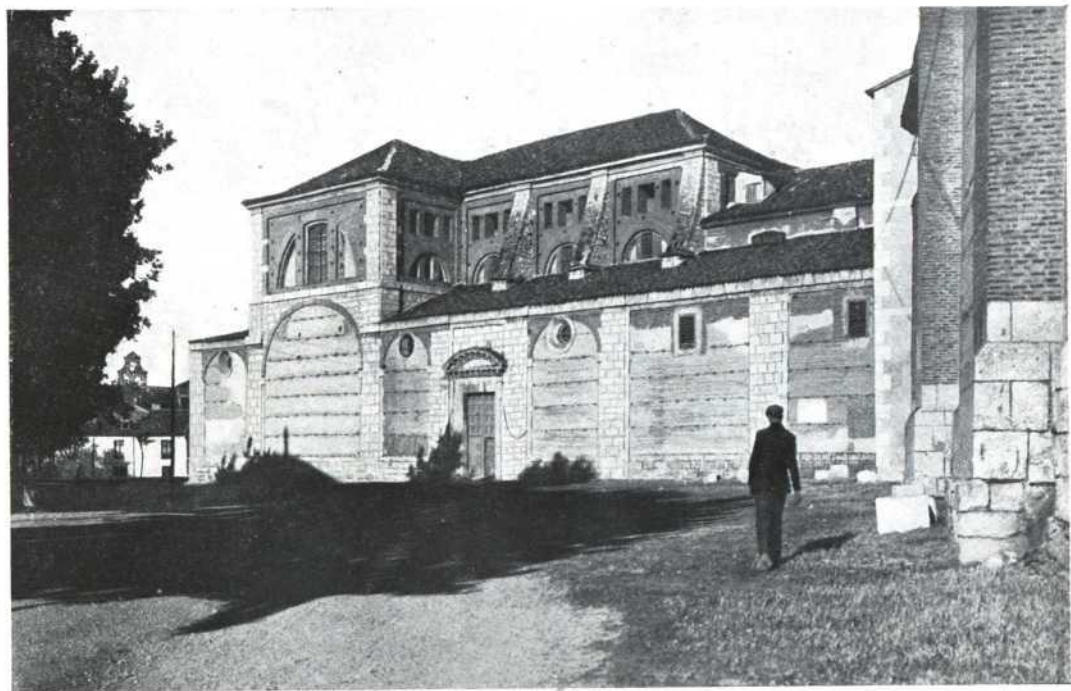

El convento de religiosas de Santa María la Real de Huelgas, ocupa el solar del palacio de D.^a María de Molina, cuyos restos descansan en su espaciosa y renovada iglesia.

T. 1259005



Antiguo palacio en la calle de la Corredera de San Pablo, actualmente ocupado por la Diputación provincial, en donde nació Felipe II el 21 de Mayo de 1527.



T. 1259035



Cerca de la estación de Rioseco, en el campo de Marte, se levanta la estatua del gran poeta, que nació en Valladolid en 27 de Febrero de 1817 y murió en Madrid el 23 de Enero de 1893.

Handwritten text in red ink, possibly a signature or stamp, located on the left side of the page.



A la izquierda del Campo Grande, entrando desde la estación, se levanta este espacioso edificio, construido en 1847.

↑. 1259043



Ninguna particularidad ofrece este edificio desde el punto de vista artístico, habiéndose atendido únicamente, en su construcción, á la capacidad de sus departamentos.

T. 1259049



Una de las más importantes vías de la ciudad que, desde el Campo Grande (inmediaciones de la estación del ferrocarril), conduce á la plaza Mayor.



Es el mejor y más espacioso de cuantos existen en la ciudad, pudiendo acomodarse en él 2,500 espectadores.

ॐ
ॐ
ॐ
ॐ



Solar del antiguo convento de Mínimos observantes, que debidamente urbanizado, forma uno de los lados de la plaza Mayor, muy concurrido por paseantes y transeuntes.



T. 1259083



Ocupa el antiguo Palacio Real, edificado á principios del siglo XVII, en cuyo patio principal se observan dos órdenes de galerías estilo Renacimiento

T.1259086

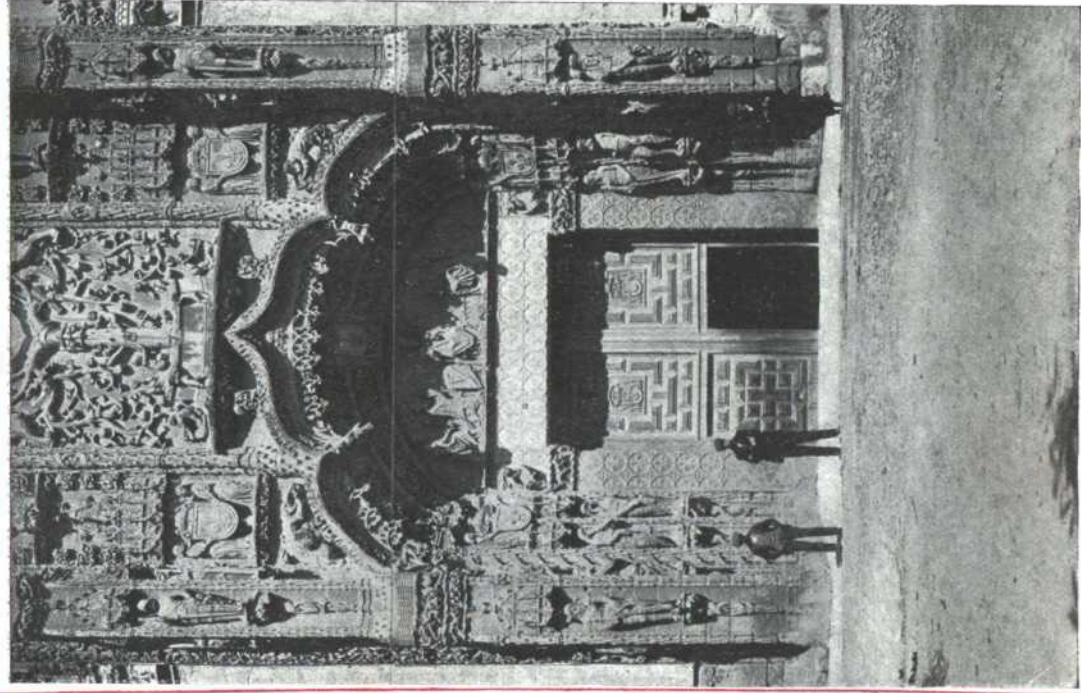

Era de la orden de predicadores, fundado en 1488, en cuyo tiempo fué construida la fachada, primoroso ejemplar del arte gótico en su último período.

T. 1259087

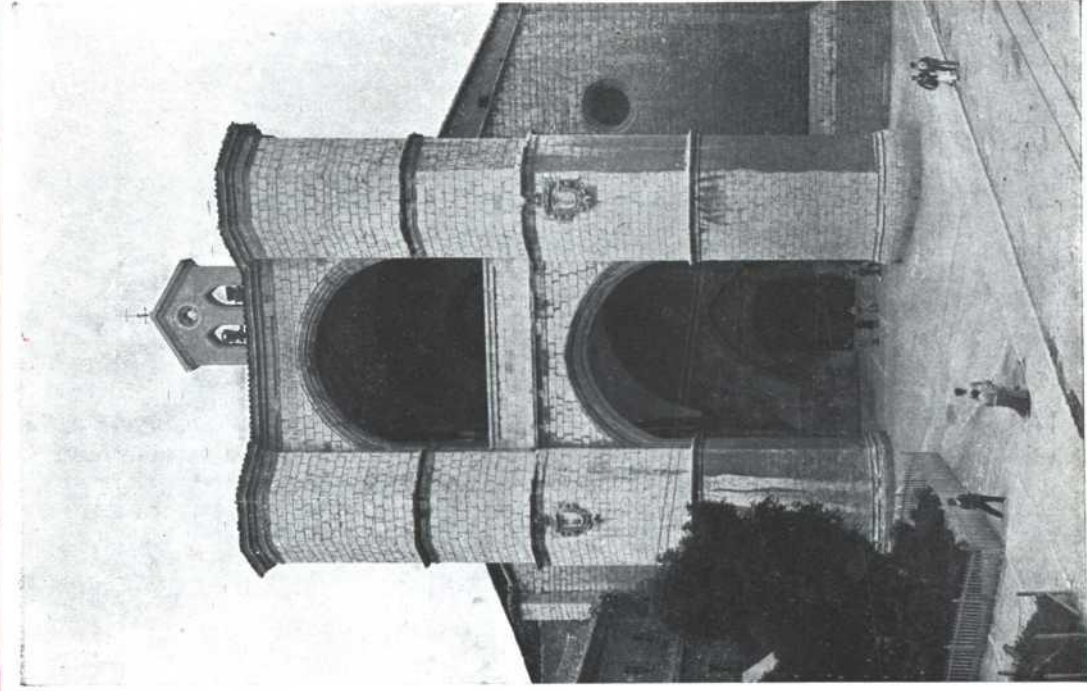

Fue del monasterio de la orden del Cister, fundado por Juan I en 1300, cedíéndoles su propio Alcazar. Magnífico templo gótico del siglo XV, devuelto al culto en el año 1864.

T.1259089

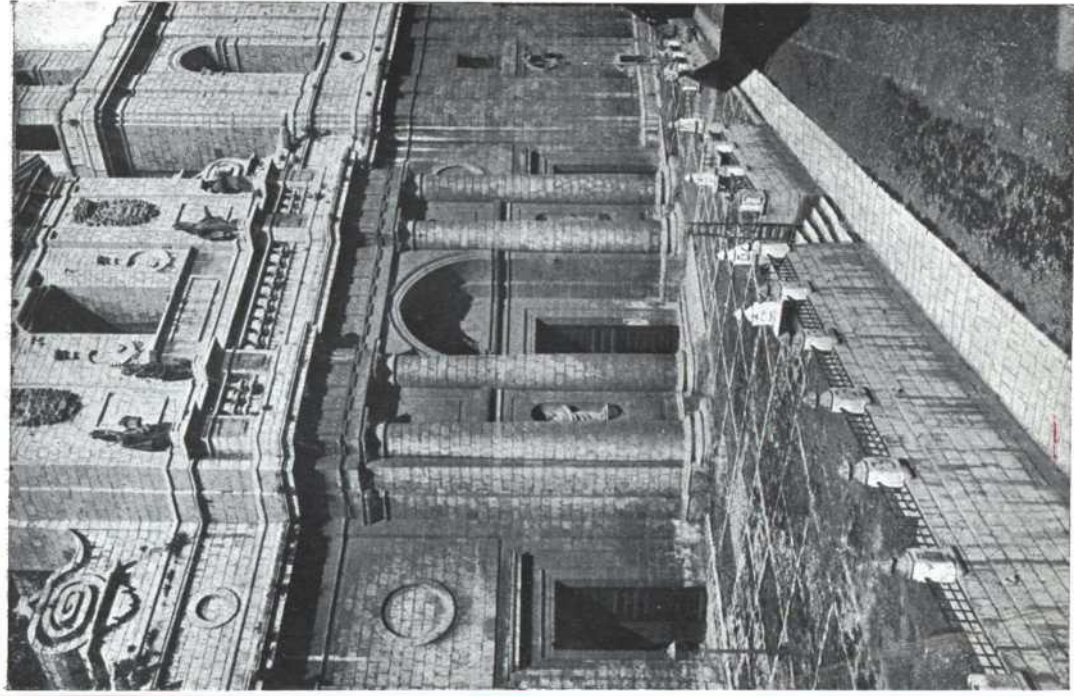

Fué comenzado este templo por Juan de Herrera. Su frontispicio tiene tres cuerpos; los dos primeros de orden dórico, con estatuas de San Pedro, San Pablo y los cuatro doctores,

T.1259090



Es de moderna construcción, hallándose edificada en el mismo punto que ocupaba la antigua, en el lienzo septentrional de la plaza Mayor.

T.1259092

carretera de Valladolid á Santander; de Alaejos á Toro y de Alaejos á La Nava; de Cuéllar á Peñafiel y de Cuéllar á Olmedo; de la carretera de Cuéllar á Peñafiel, á Villafuerte por Bahabón, Cogeces del Monte y Quintanilla; de la carretera de Adavero á Gijón, á la de Valladolid á Calatayud por Tudela de Duero; de la carretera de Peñafiel á Dueñas y á Canillas, por Bocos y Valdearcos; de Esgevillas á Peñafiel; de Esgevillas por Valoria á Dueñas; de Encinas, por Piñel de Abajo, á Pesqueras; de Frechilla por valle de Torrelobatón á Tordesillas; de Frechilla por Belmonte de Campos á Medina de Rioseco; de la estación de Valdestillas á la carretera de Segovia á Valladolid, en

Portillo; de Mayorga á Villamañán; de Madrigal al Carpio; de Medina del Campo á Peñaranda; de Olmedo á Peñaranda de Bracamonte; de Segovia á Valladolid, por Portillo; de Villalón á Elvires y de Villalón á Villoldo; de Valderas á Villafrechos y de Valderas á la carretera de Adanero á Gijón; de Valladolid por Encinas á Tórtoles y de Valladolid á Ampudia; de Peñafiel á San Martín de Rubiales y de Peñafiel por Manzanillo y Torrecárcelo á Montemayor; de Medina de Rioseco á la estación de ferrocarril de Toro; de Medina de Rioseco por Villalón á Villasarracino; de Medina de Rioseco á Villamartín y de Medina de Rioseco á Villalpando.

VALLADOLID

Ciudad cabecera de provincia, situada á la izquierda del río Pisuerga y atravesada por el Esgueva, junto al canal de Castilla, con estación en la línea de Madrid á Irún y punto de arranque del de Ariza y del económico de Rioseco. Cuen-

ta con 68,789 habitantes. Tiene Audiencia Territorial; Universidad Literaria con las facultades de derecho y de medicina; Cabeza de diócesis y capital de la 7.^a región ó cuerpo de ejército; Instituto general y técnico; seminario; Biblio-

teca y Museo Arqueológico; Escuela Normal; Academia militar del arma de caballería, etc. Posee hermosos paseos y bien arregladas plazas, con el famoso Campo Grande, cerca de la estación del ferrocarril; el Espolón; Prado de la Magdalena; Fuente de la Salud, y espaciosos teatros. Entre sus principales monumentos descuellan la Catedral, en parte construída por Juan de Herrera; templo de las Comendadoras y parroquia de Santiago; La Magdalena; Alcázar; Colegio de Santa Cruz; parroquia de la Antigua; San Pablo; Colegio de San Gregorio; Palacio de Felipe III; torre de San Martín; Santa Clara; Audiencia; Universidad; las Huelgas; San Esteban; las casas de los Duendes y del Cordón y otros edificios de carácter particular y de monumental aspecto; parroquia del Salvador; San Antón; San Benito y San Agustín, etc.

No se ha comprobado la antigüedad que algunos le atribuyen. Figura entre las poblaciones del infantazgo que junto con Rioseco ofreció Sancho II á su her-

mana Urraca. Su grandeza la debe al conde Anzures, á quien la cedió Alfonso VI con otros pueblos hacia el año 1074. En 1208 fué unida á la corona por Alfonso VIII. Alfonso X le confirmó sus privilegios. Se reunieron Cortes generales en su recinto en diversas ocasiones, presenciando no pocos é importantes hechos en la historia de Castilla y León. En 1422 se le dió el título de *la más noble villa de su tiempo*, é intervino en las contiendas de D. Alvaro de Luna con la nobleza y en las contiendas que tan amenudo perturbaron la paz de aquel territorio durante los siglos medios. En 1506 murió Cristóbal Colón en la casa que por tradición se señala. Intervino en las guerras de los Comuneros y es patria de Felipe II y del poeta José Zorrilla.

Usa escudo partido: á la izquierda un castillo y á la derecha seis jirones ó fajas de oro en campo de gules, circundados de una orla de plata con ocho castillos. Ostenta los títulos de Leal. Muy Noble, Heroica y Excelentísima ciudad.

Castrillo de Duero	851	Matilla de los Caños	300
Cogeces del Monte	1,403	Pedrosa del Rey.	977
Corrales de Duero	378	San Miguel del Pino	199
Curiel	516	San Román de la Hornija.	1,243
Fompedreza	391	Tordesillas	3,590
Langayo	695	Torreçilla de la Abadesa	546
Manzanillo	227	Velilla	376
Montemayor	1,399	Velliza	923
Olmos de Peñafiel	378	Villalar	1,007
Padilla de Duero	447	Villán de Tordesillas	268
Peñafiel	4,406	Villavieja	500
Pesquera de Duero.	1,141		
Piñel de Abajo	514	PARTIDO DE VALORIA LA BUENA	
Piñel de Arriba	345	Amusquillo	369
Quintanilla de Abajo	1,430	Cabezón	1,139
Quintanilla de Arriba	854	Canillas de Esgueva	516
Rábano.	601	Castrillo-Tejeriego	592
Roturas	165	Castro nuevo de Esgueva	694
San Llorente.	456	Castroverde de Cerrato	600
Santibáñez de Valcorva	402	Cigales.	2,260
Sardón de Duero	720	Corcos.	927
Torre de Peñafiel	318	Cubillas de Santa Maria	528
Torrescárcela	508	Encinas de Esgueva	817
Valbuena de Duero.	838	Esguevillas de Esgueva	1,127
Valdearcos	397	Fombellida	497
Viloria	295	Mucientes.	1,375
PARTIDO DE TORDESILLAS		Olivares de Duero	638
Bamba	689	Olmos de Esgueva	464
Bercero	993	Piña de Esgueva	800
Berceruelo	108	Quintanilla de Trigueros	496
Castrodeza	824	San Martín de Valveni.	675
Marzales	285	Torre de Esgueva	366

Trigueros	985	Cabezón de Valderaduey	164
Valoria la Buena	1,265	Castrobol	383
Villaco	363	Castroponce	483
Villafuerte	650	Ceinos	721
Villanueva de los Infantes	362	Cuenca de Campos	1,194
Villarmentero	315	Fuentihoyuelo	404
Villavaquerín	707	Gatón de Campos	410

PARTIDOS (DOS) DE VALLADOLID

Arroyo	308	Mayorga	2,473
Ciguñuela	646	Melgar de Abajo	691
Cistérniga	1,086	Melgar de Arriba	979
Fuensaldaña	1,002	Monasterio de Vega	520
Gería	686	Quintanilla del Molar	189
Laguna de Duero	1,098	Roa'es	960
Puente Duero	372	Saelices de Mayorga	614
Renedo	876	Santervas de Campos	776
Robladillo	126	Unión (La)	982
Santovenia	315	Urones de Castroponce	470
Simancas	1,108	Valdunquillo	1,012
Traspinedo	982	Vega de Ruiponce	796
Tudela de Duero	3,097	Villabaruz de Campos	333
Valladolid	68,789	Villacarralón	428
Villabáñez	882	Villacid de Campos	765
Villanubla	1,267	Villacreces	227
Zaratán	1,363	Villafrales de Campos	593

PARTIDO DE VILLALÓN

Aguilar de Campos	1,018	Villagómez la Nueva	482
Bacial de la Loma	724	Villalán de Campos	250
Becilla de Valderaduey	1,249	Villalba de la Loma	318
Bolaños de Campos	960	Villalón de Campos	3,683
Bustillo de Chaves	302	Villanueva de la Condesa	153
		Villavicencio de los Caballeros	1,048
		Zorita de la Loma	159

THE GOVERNMENT OF THE DISTRICT OF COLUMBIA

OFFICE OF THE DISTRICT COMMISSIONER OF THE DISTRICT OF COLUMBIA

1900

THE DISTRICT OF COLUMBIA



El primer de los contratos de la...
Este año...
Los...
de...
El...
El...

Contenido de los...
de...
de...

Los...
de...

...
...
...
...
...
...
...
...





Atlas Geográfico de Portugal

Obra premiada en la Exposición Cartageográfica celebrada en Lisboa

DEBIDA Á

D. J. Barbosa de Bettencourt y D. Benito Chias Carbó



El primero se ha encargado de la descripción geográfica de esta nación. El texto está impreso á dos columnas, la una en idioma portugués y la otra en español. Los mapas los ha trazado el comandante de ingenieros D. Benito Chias, estando impresos á nueve tintas y sus dimensiones son 37×54 .

La obra elegantemente encuadrada vale **37 pesetas** en España y **40** en Portugal.

Contiene 12 hojas de 37×54 , á 300 reis hoja y 400 montados en tela en Portugal

Las hojas corresponden á las provincias y colonias siguientes:

Alemtejo. — Algarve. — Beira Alta. — Beira Baixa, — Douro. — Estremadura. — Minho. — Tras os Montes. — Archipelago dos Açores, Archipelago de Madeira. — Cabo Verde, S. Thomé e Príncipe. — Angola, Moçambique. — Guiné, Estado da Índia, Districto de Micaú, Districto de Timo.

