

MONOGRAFIA
DE LA COLONIA OBRERA DE LAS
MINAS DE ORBÓ
(PALENCIA)

G-F 1245

BARGELONA

TALLERES GRÁFICOS «EL SIGLO XX»

1920

DGCL
A

MONOGRAFIA

DE LA COLONIA OBRERA DE LAS

MINAS DE ORBÓ

(PALENCIA)



BARCELONA

TALLERES GRÁFICOS «EL SIGLO XX»

1920

R. 36113

DATA 44338 C. B. 1054898

INTRODUCCION

Hace muchos años que el gran Pontífice León XIII invitaba a los patronos y capitalistas a prevenir, con sabias instituciones, los conflictos sociales y a conjurar, con medidas de justicia y de caridad, la naciente revolución Comunista que se levantaba en Europa asestando rudos golpes a la Religión, a la Familia y a la Propiedad.

Hasta que la doctrina socialista se abrió camino, el capital decía: *Yo lo soy todo*. El Socialismo, después de excitar el odio de los pobres contra los ricos y atacar el derecho de la propiedad individual, escribió en su bandera como respuesta al Capitalismo: *El trabajo lo es todo*.

Con semejantes doctrinas, las relaciones de patronos y obreros forzosamente habían de ser relaciones de lucha, de oposición y resistencia, y habían de producir los terribles y sangrientos choques que repetidas veces se han presenciado y que conmueven el orden social en sus mismos cimientos. ¿Quién no recuerda con horror y espanto la actuación salvaje del bolchevismo ruso, último ensayo de las teorías socialistas?

Es evidente, por lo tanto, que la nueva organización social reclamada imperiosamente por el estado actual de los obreros, si ha de ser fuente de paz y de armonía, de riqueza y de progreso, sólo puede ser obra de estos tres factores combinados: *Capital, Técnica y Trabajo*.

Por eso, León XIII demandaba para resolver la cuestión social la cooperación y el esfuerzo de todos: del Estado, de los ricos, de los amos y de los mismos proletarios, pero teniendo fija

la vista en las normas supremas del Evangelio, porque serán vanos, añadía, cuantos esfuerzos hagan los hombres, si desatienden a la Iglesia. Porque la Iglesia es la que del Evangelio saca doctrinas tales que bastan o a dirimir completamente esta contienda, o por lo menos a quitarle toda aspereza y hacerla así más suave; ella es la que trabaja, no sólo en instruir el entendimiento, sino en regir con sus preceptos la vida y las costumbres de todos y cada una de los hombres; ella la que con muchísimas utilísimas instituciones promueve el mejoramiento de la situación de los proletarios; ella la que quiere y pide que se aunen los pensamientos y las fuerzas de todas las clases para poner remedios, el mejor que sea posible, a las necesidades de los obreros (1).

* * *

Respondiendo a este llamamiento de la Iglesia, algunos patronos y capitalistas cristianos, muy pocos por desgracia, han organizado sus fábricas y talleres según las máximas saludables del Evangelio y conforme a los cánones y preceptos admirablemente expuestos por el Papa de los obreros en su inmortal Encíclica «*Rerum novarum*».

Secreta y calladamente han levantado otros, verdaderas ciudades obreras donde han logrado introducir en ellas los elementos más principales de orden, de cultura y de progreso, resultando verdaderos tipos de Colonias obreras en las cuales conviven pacíficamente, según la ley de Dios, altos y bajos, y reina completa armonía entre patronos y asalariados, directores y subordinados.

Tales son en nuestra patria las Colonias obreras de las Sociedades presididas por el Excelentísimo Sr. Marqués de Comillas y especialmente la Carbonera Española, que pueden competir con las organizadas en el extranjero por Franz Bradts, Enrique Freese y León Harmel. Lástima grande que no se hayan dado a conocer hasta ahora estas colonias-modelo, que honran a nuestra patria y a los Señores que las organizaron.

Vamos a describir la Carbonera Española bajo el punto de vista social, seguros de que la

(1) «*Rerum novarum*».

lectura de estas líneas y la contemplación de las múltiples instituciones que integran la Colonia, abrirán los ojos de no pocos patronos que hasta el presente descuidaron la formación intelectual y moral de sus obreros y harán comprender también al proletariado que su dicha y felicidad depende más aún que del aumento del salario, del orden, la de cultura y de la moralidad.

El ejemplo tiene siempre una virtualidad persuasiva y seductora que en vano se busca en las palabras y discursos; por eso presentamos al público esta reducida Memoria descriptiva de la Colonia Obrera de Vallejo de Orbó, no dudando que a la vista de ese modelo muchos patronos cristianos, tan numerosos todavía en nuestra patria, se determinarán a organizar sus fábricas y talleres con el espíritu social y cristiano que resplandece en la Colonia minera de Orbó.

SITUACIÓN GEOGRÁFICA DE LAS MINAS DE ORBÓ

PROPIEDAD DE LA CARBONERA ESPAÑOLA

En la provincia de Palencia, al norte de Aguilar de Campóo, en la falda de una montaña, casi en los riscos, a 1.100 metros de altura sobre el nivel del mar, tenía su asiento desde muy antiguo un pueblecito de siete vecinos, llamado Orbó. En su término municipal, muy próximo a la línea férrea tendida por la Compañía del Norte, desde Quintanilla a Barruelo, existía una mina de carbón, casi inexplorada hace unos cuantos años. En 1909 la compró la Carbonera Española, y en el tiempo que corre desde entonces acá, sus principales accionistas y Directores, hombres entendidos, laboriosos y adinerados, de arrestos patrióticos y amantes como pocos del obrero, han logrado formar, no en la inaccesible montaña, sino al pie de la boca-mina, en el fondo del valle, un pueblo modelo completamente nuevo que cuenta hoy con 200 vecinos y 1.200 almas.

En esto se ha distinguido la Carbonera Española de todas las demás empresas que explotan las abundantes minas de carbón que cual rico venero corren a la larga de la línea férrea Valmaseda-La Robla, desde Cillamayor a Matallana, en la parte montañosa de la provincia de Palencia. Ninguna otra ha formado una colonia independiente con su Sanatorio, su Farmacia, su Economato, su Tienda-bazar, su Casino, su Cine, sus Escuelas, con sus modernos y bien orientados pabellones que forman el casco del pueblo y con las casas baratas ambicionadas por los obreros, con su luz eléctrica en las calles y su bonita iglesia dedicada a Santa Bárbara, patrona de los mineros, como el lector podrá verlo en esta Monografía descriptiva.

HABITACIÓN

En el año 1909, cuando la Sociedad Carbonera Española comenzó a explotar estas minas, solamente existían siete construcciones destinadas a obreros, con cincuenta viviendas. El personal obrero tenía que residir en los pueblos del

contorno, distante el que menos unos dos kilómetros y medio y, a más de tener que luchar durante la mayor parte del invierno con el clima duro de esta comarca y llegar al trabajo en malas condiciones, durante las épocas de grandes nevadas quedaba incomunicado en absoluto, y ¡cuántas fatigas y peligros no pasaron algunos, arriesgándose entre aquellos ventisqueros, para no verse privados de un jornal que necesitaban!

Desde el primer momento, se dió cuenta de ello la Sociedad, y aun cuando la explotación estaba en un período



Vista de la Colonia y de la sierra de Brañosa

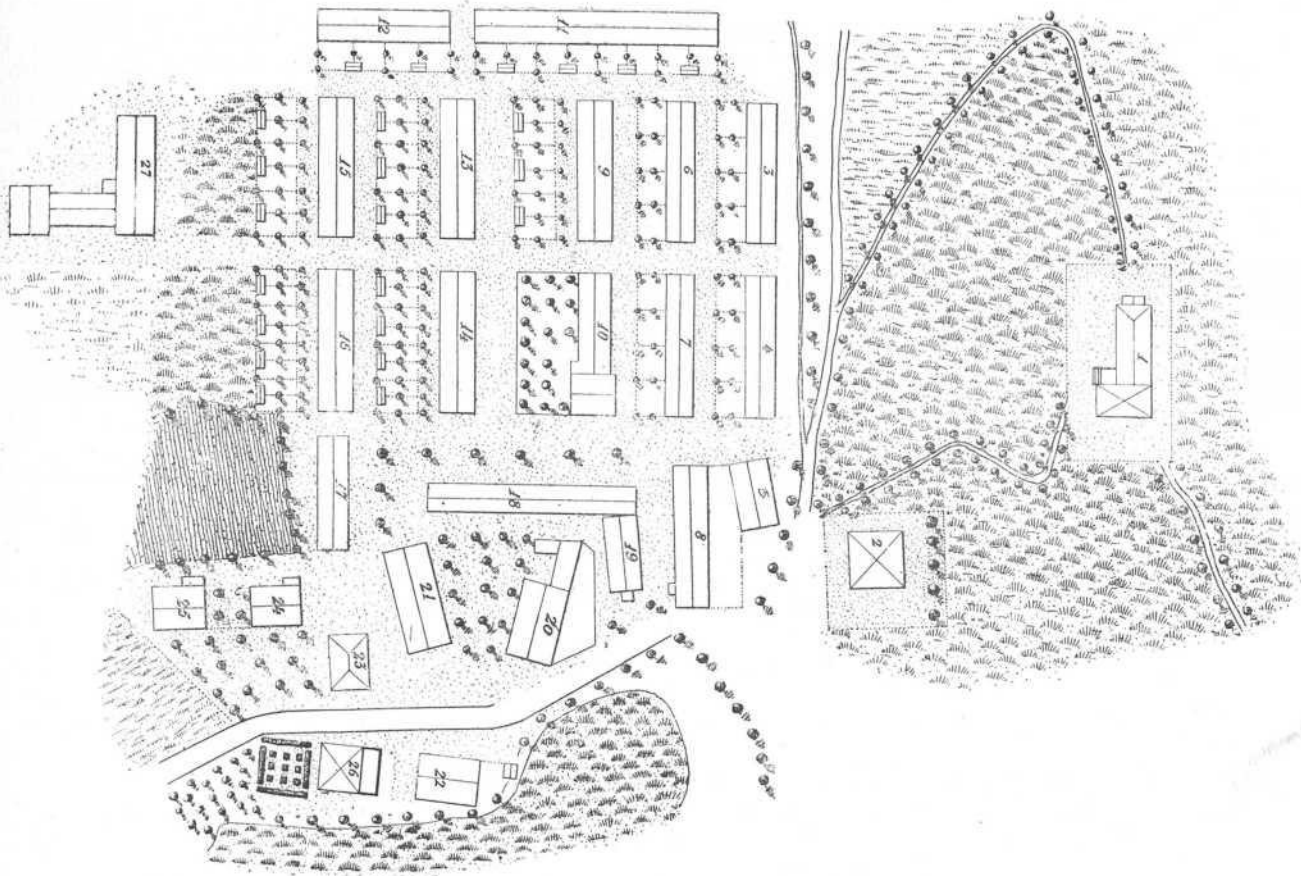

PLANTA DE UNA DE LAS BARRIADAS OBRERAS ÚLTIMAMENTE CONSTRUIDA. — 1, Sanatorio; 2, Farmacia y vivienda de los señores Médico y Farmacéutico; 3, 4, 6, 7 y 11, Casas baratas para obreros; 5, 9, 13, 14, 15 y 16, Cuarteles de dos pisos para obreros; 8, Taller de reparaciones; 10, Escuelas de Niñas; 19, Teatro-cine; 20, Fonda y Tienda-bazar; 21, Almacén general y viviendas de empleados; 22, 23, 24, Vivienda del señor Subdirector; 22 y 25, Viviendas de empleados; 26, Oficinas; 27, Casa Social Católica.

de preparación, encargó a los técnicos el estudio de viviendas, en punto más cercano a los centros de trabajo, y previos varios estudios, que tendieron a dotar a estas construcciones de todos los adelantos en materia de higiene, se acordó levantar una barriada de Cuarteles, o casas para obreros, y hoy vemos, que lo que antes era un campo

medio inculto, en un corto espacio de tiempo se ha convertido en ciudad obrera, con sus calles perfectamente alineadas.

En un período de diez años ha construido la Sociedad *quince* edificios destinados a viviendas de obreros, *tres* a vivienda de empleados y *nueve* a construcciones de carácter social; como son: Economatos, Vaquería, Capilla, Cine, Sanatorio, Farmacia, etc.

Además se hicieron grandes reformas en muchas construcciones antiguas para ponerlas en iguales condiciones que las nuevas.

Los materiales empleados fueron los corrientes: piedra ladrillo, hierro, madera, etc.; para las cubiertas se empleó la teja ordinaria, y en algunas construcciones pizarras de Urali-



Casas baratas

ta; en las viviendas de dos pisos se aislaron éstos entre sí con bovedillas, con lo cual se han evitado muchas cuestiones entre vecinos.

Los sistemas de edificación adoptados para vivienda de obreros son: Casas aisladas, Cuarteles de una planta y Cuarteles de dos plantas, en los cuales cada vivienda tiene su acceso completamente independiente. En los cuarteles de dos plantas las puertas de entrada a las viviendas situadas en el piso superior dan a una amplia galería que a la vez de dar independencia a los distintos departamentos sirve a modo de solana.

Dentro de esta variedad de edificaciones, existen cuatro tipos de vivienda que pagan los siguientes alquileres:

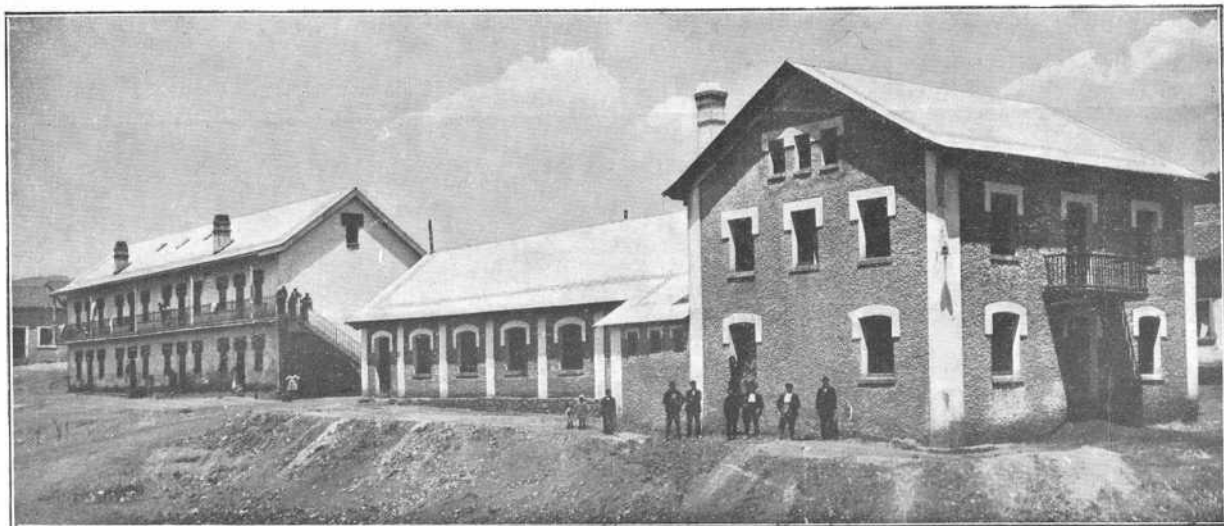

Vista de uno de los cuarteles de dos plantas y de la Escuela de Niñas

| | | | |
|--|---------------|--------|---------|
| Con 2 habitaciones (cocina-comedor y dormitorio) | renta mensual | 4 | pesetas |
| » 3 » (» y 2 dormitorios) | » | 4'50 | > |
| » 4 » (» y 3 ») | » | 7 a 10 | » |
| » 5 » (» y 4 ») | » | 14 | » |



La altura de techos es de 3 a 3'50 metros, viniendo a cubicar, por término medio, cada habitación de 35 a 45 metros.

Todas las viviendas tienen su water-closet independiente y lo mismo que las fregaderas llevan su sifón, algunas tienen su desván, y todas, su pequeño huerto o jardín con su gallinero.

AGUA POTABLE

La Sociedad siempre ha procurado atender las necesidades de su Colonia, dotándola de la cantidad de agua suficiente y en la actualidad tiene aprobado un proyecto de traída de aguas que permitirá ver cumplidas con exceso

las prescripciones que sobre la materia recomiendan los reglamentos sanitarios más exigentes. Como complemento a la traída de aguas, se procederá a la construcción de unos lavaderos cubiertos, con pilas independientes.

Todas aquellas aguas son potables por naturaleza y no ha habido necesidad de recurrir a disponer filtros, ni a adoptar ningún sistema de depuración.

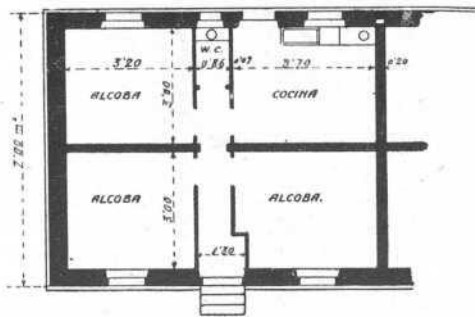

Planta de una vivienda para OBREROS

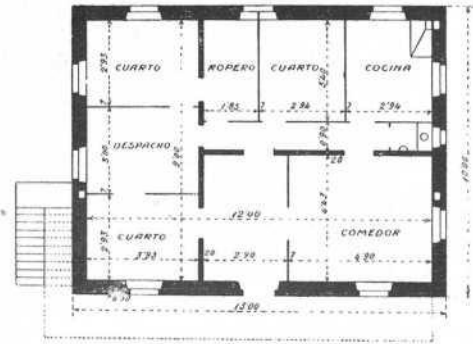

Planta de una vivienda para EMPLEADOS

HIGIENE

Todos los grupos de casas tienen sus pozos Mouras, para la transformación de las materias procedentes de water-closets y fregaderas, calculados en relación con la importancia de las viviendas. Como complemento a los pozos Mouras se disponían otros filtrantes, que absorben el agua que previene de aquéllos; pero el personal técnico ha suprimido últimamente estos pozos absorbentes substituyéndolos con veni-

taja por una red general de alcantarillado, a la cual vierten todas las aguas de los pozos Mouras. Este alcantarillado, a distancia conveniente, va a desembocar, sin el menor olor, al campo sin peligro ninguno de contaminar otras aguas.

JARDINES, PARQUES Y PLAZAS

La Sociedad se cuida de ir haciendo plantaciones de árboles y de

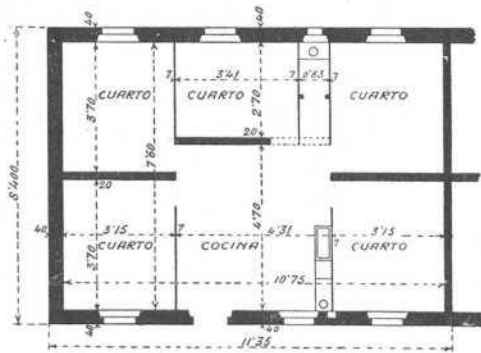

Planta de una vivienda para OBREROS



Un tipo de casa de EMPLEADOS

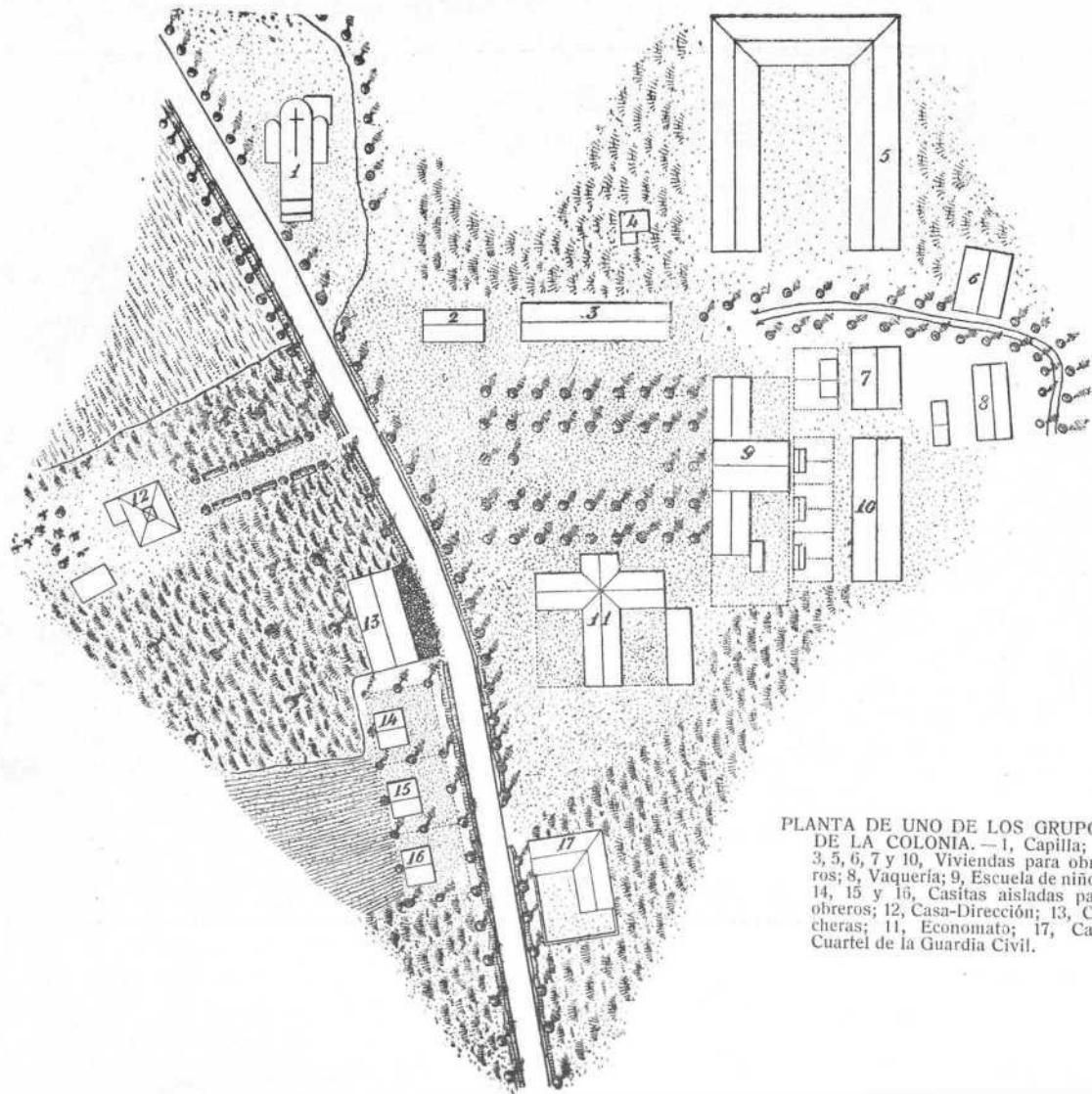

PLANTA DE UNO DE LOS GRUPOS DE LA COLONIA.— 1, Capilla; 2, 3, 5, 6, 7 y 10, Viviendas para obreros; 8, Vaquería; 9, Escuela de niños; 14, 15 y 16, Casitas aisladas para obreros; 12, Casa-Dirección; 13, Cocheras; 11, Economato; 17, Casa Cuartel de la Guardia Civil.

rodear las principales edificaciones (tanto las destinadas a obreros como para empleados), de jardines, prados, etcétera.

Para estimular el amor al árbol, se celebra todos los años la llamada Fiesta del Arbol, siendo plantadores los

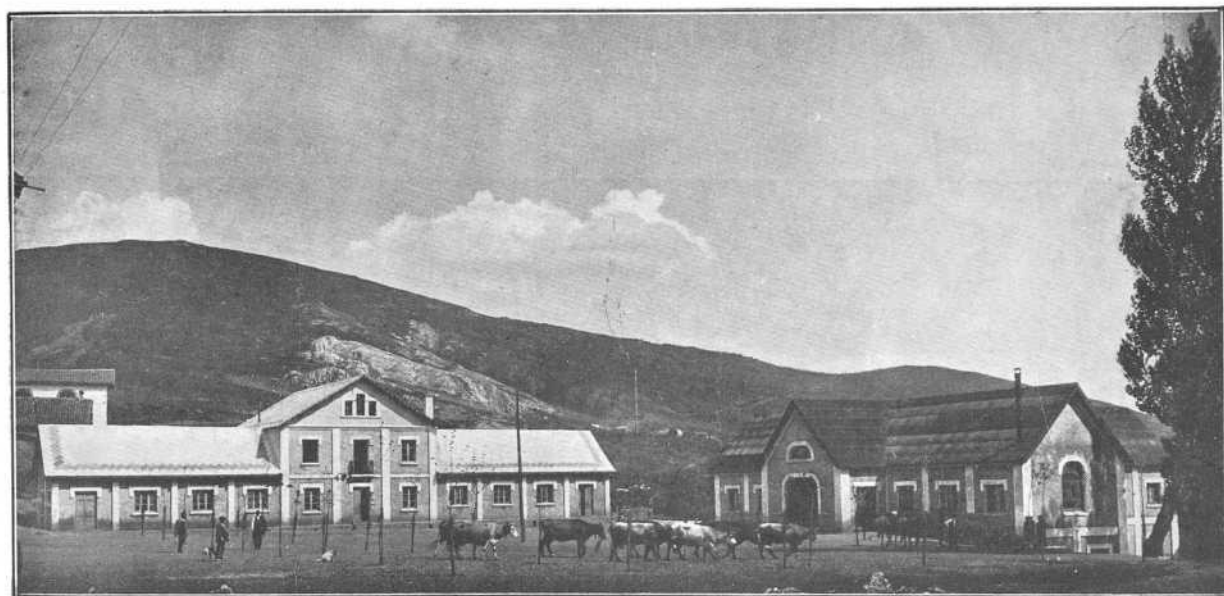

PLAZA DE SANTA BÁRBARA. -- Vista de los edificios Escuela de niños y Económico

niños y niñas de las Escuelas, y acudiendo a presenciar estas plantaciones todas las familias. Salvo los árboles tronchados por los fuertes vendavales, todos los demás van tomando un gran desarrollo, como si agradeciesen el cariño con que los habitantes de la Colonia miran estas plantaciones.

No ha sido necesario destinar terrenos a Parques, porque ya la Naturaleza se ha encargado de formarlos con

admirable exceso. Toda la Colonia está rodeada de espesos bosques y terrenos montañosos en la parte Norte, y de extensas praderías hacia Saliente.

Existen espaciosas plazas en los sitios más céntricos y en los que por su situación ha creído la Sociedad más beneficioso su emplazamiento. Estas plazas adornadas con arbolado, simétricamente colocado, y bancos, se ven diariamente concurridas por los niños, que van a expansionar sus años juveniles; en los días festivos las utilizan los mozos y mozas para bailar, y en las fiestas extraordinarias, se celebran en ellas los concursos de deportes.



LAS CALLES

La Sociedad tiene establecido el servicio de recogida de basuras; todas las mañanas pasa el carro, y al toque de la campana, acuden las mujeres a verter las espuertas.

La limpieza de calles, el riego y la recogida del barro se efectúan por aquellos que por su edad o circunstancias no pueden dedicarse a otra clase de trabajos más fuertes.

Durante las grandes nevadas—muy frecuentes en esta región—se montan varias brigadas, encargadas de ir espalando la nieve, para evitar los accidentes que produce al helarse, y facilitar a la vez la circulación, sobre todo de mujeres y niños.

El cumplimiento de las ordenanzas relacionadas con esto, va a cargo del Cuerpo de Guardas Jurados de la Sociedad.

VIGILANCIA

El Cuerpo de Guardas Jurados es el encargado de ejercerla. Se cuida además del Registro Escolar; de la conservación de edificios; de la vigilancia de la instalación de alumbrado, tanto de los focos situados en plazas y calles como de los situados en las viviendas, recibiendo cuantas reclamaciones se les presenten sobre el particular. También se cuida de evitar la aglomeración de individuos en una misma habitación, etc.

COMEDORES

En los centros de trabajo apartados de las viviendas se han establecido Salas cubiertas, con sus correspondientes mesas y bancos, de modo que cada individuo o grupos de ellos puedan comer con comodidad y al abrigo de las inclemencias del tiempo. Con objeto de que el obrero que trabaje en estas condiciones, pueda tener su comida caliente, se han dispuesto en estos departamentos, cocinas donde se puede calentar o condimentar las comidas.

ECONOMATO

Tiene su Junta constituida por empleados y obreros y su Presidente es el Director de las Minas. Esta Junta se elige todos los años por los grupos de empleados y obreros del interior y exterior.

Todos los artículos alimenticios se adquieren en los centros productores, y como sólo se carga un beneficio medio de un 5 por 100, se logra que los precios de venta sean mucho más económicos que en los pueblos del contorno y que en las poblaciones grandes. De este 5 por 100 se pagan los gastos de Administración y el beneficio que resulte se aplica a la Caja de Socorros. Cuando hay déficit le cubre la Sociedad Carbonera Española.

La Sociedad ha venido sosteniendo en beneficio de la Colonia los precios que regían antes de la guerra para el pan y la carne.

En 1916 se construyó un edificio de dos plantas, destinado exclusivamente a Economato, dotado de toda clase de comodidades para el público y de amplias salas destinadas a almacenamiento de los diferentes artículos. La distribución de este edificio va detallada en los planos.

CARNICERÍA Y PANADERÍA

Están instaladas en el mismo edificio del Economato. La panadería está accionada mecánicamente, de ella lo mismo que de la carnicería y tienda-bazar se surten no solamente los obreros que viven en Orbó, sino también los que moran en los pueblos vecinos. Desde el 1914 los precios de venta del pan son: pieza de 1.250 gramos a 0'55 pesetas la de primera clase y 0'45 pesetas la de segunda.

El matadero llena por completo los requisitos de la higiene moderna, lo mismo que el local destinado a despacho. También desde el 1914, el precio de venta de la carne (sea de res mayor o menor) es el de 1'20 pesetas kilo.

Estos dan idea de las ventajas que estas instituciones reportan al obrero, que siendo libre de hacer sus compras donde bien le plazca, no sabe salir del Economato.

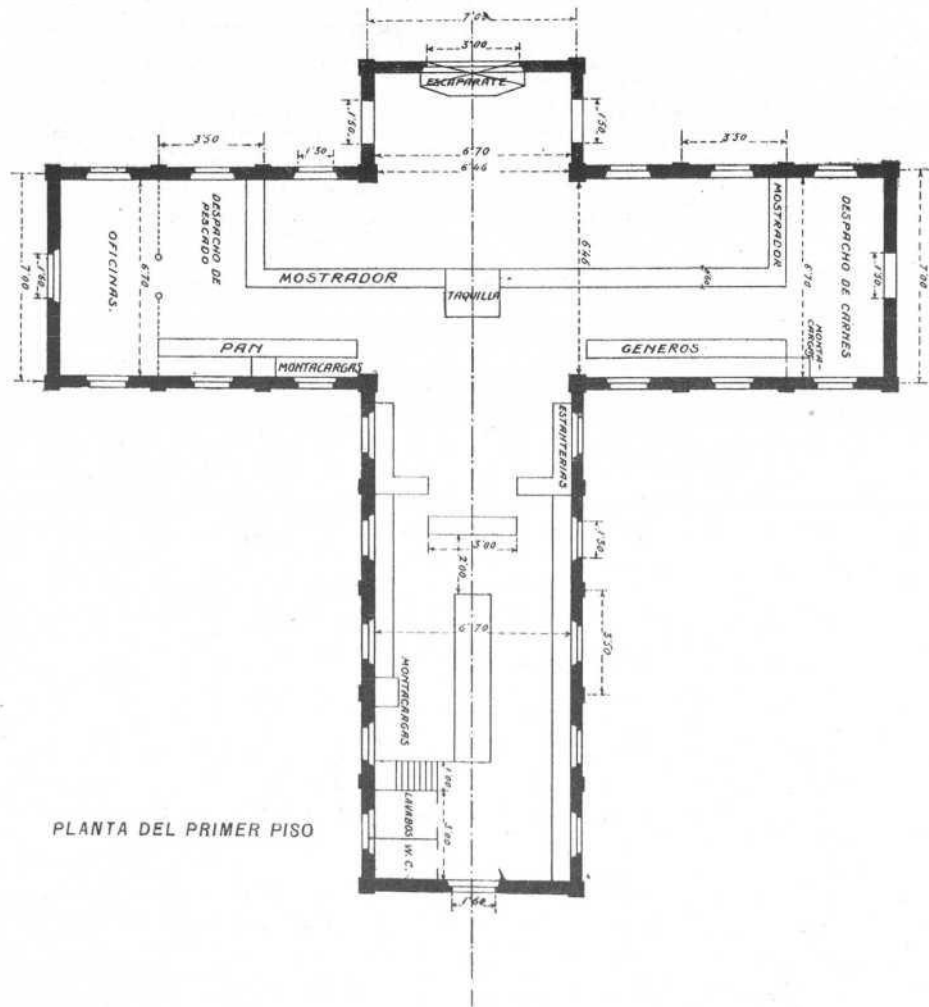

PLANTA DEL PRIMER PISO

ECONOMATO

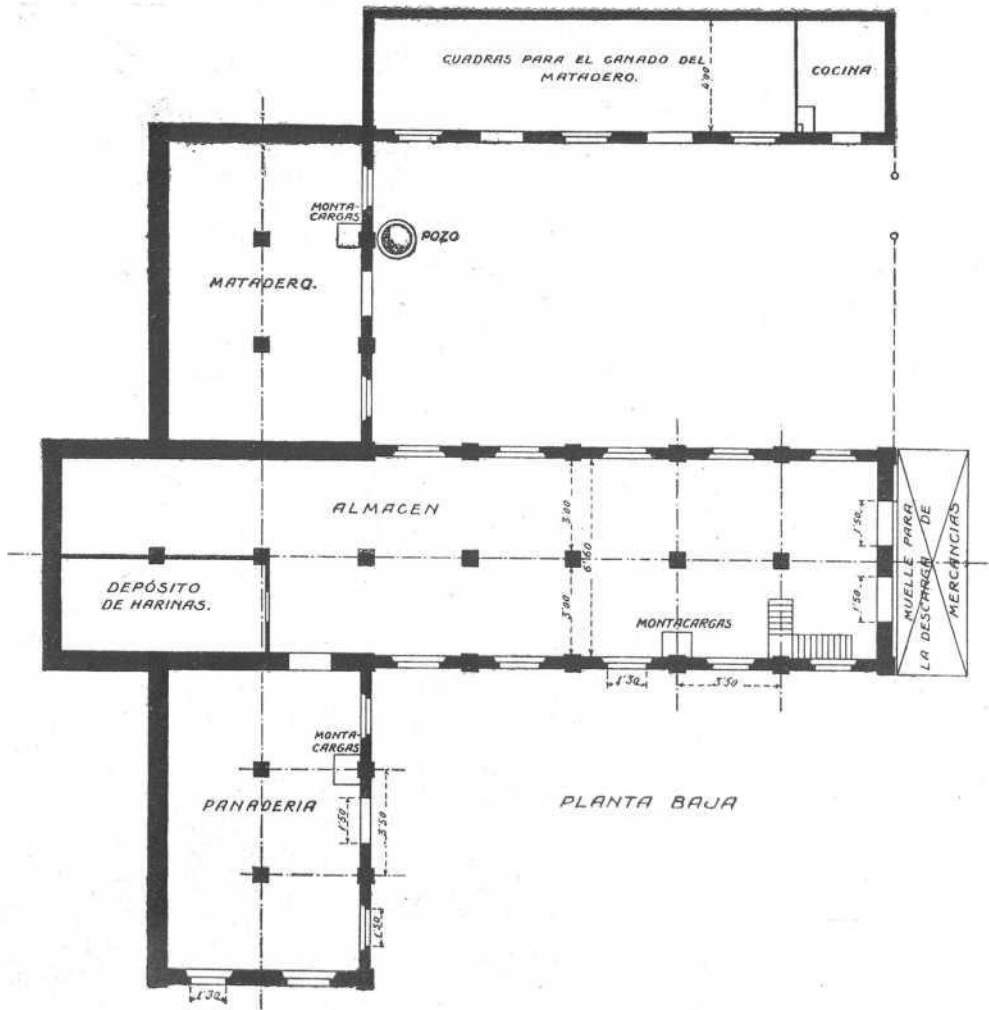



INTERIOR DEL ECONOMATO.—Despacho al público

TIENDA - BAZAR

Depende del Economato, y expende toda clase de tejidos, calzado, bisutería, perfumería, quincallería, artículos de escritorio, juguetes, etc., etc.

Las ventas de los artículos se hacen al contado.

PELUQUERÍA

Funciona subvencionada por la Sociedad y con un servicio aséptico completo.

SERVICIO DE CORREOS

La Sociedad, de acuerdo con el Estado, ha establecido una estafeta, en la que están comprendidos todos los servicios de comunicaciones.

El reparto de la correspondencia es gratuito.

SANATORIO

En 1919 se inauguró este edificio, destinado a los Accidentes del Trabajo, dotándole de todos los adelantos modernos, tanto en lo que se refiere al instrumental quirúrgico, esterilizadores, aparatos para la aplicación de electricidad, masaje, etc., como en lo que respecta a la higiene y saneamiento (amplias salas orientadas al Mediodía, water-closets, baños, duchas, calefacción, etc.). La distribución y los diferentes departamentos de que consta el edificio se detallan en los planos



Servicio de correos

SERVICIO MÉDICO FARMACÉUTICO

Está atendido por un Médico de meritoria hoja de servicios, que es el Jefe; por un Farmacéutico y un Practicante.

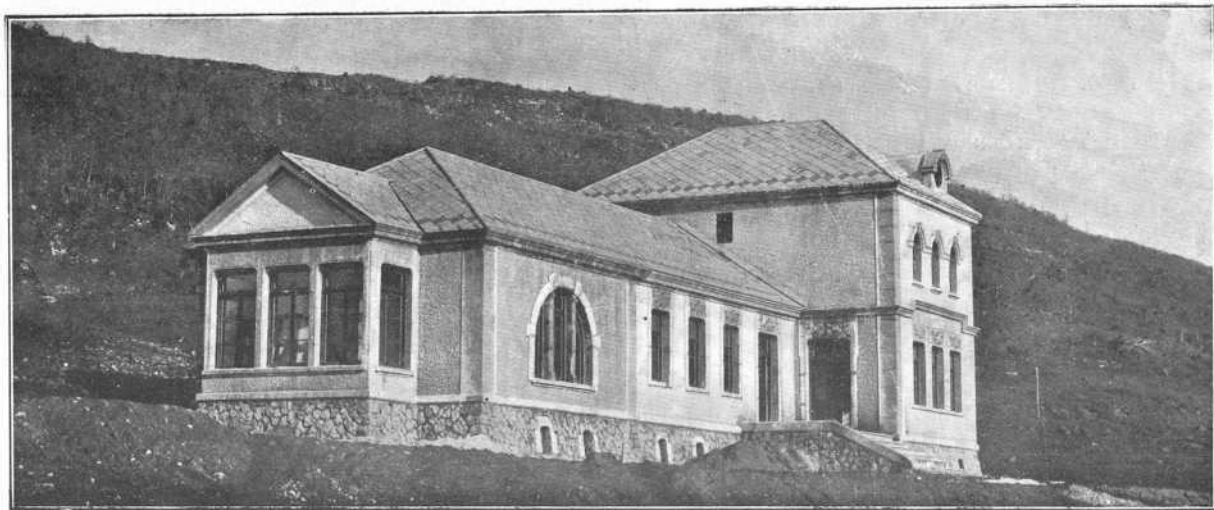

SANATORIO

El Médico, además de tener a su cargo la visita a domicilio, tiene la Consulta diaria, que, en unión del Practicante, hace todos los días, de once a una, en el Sanatorio. Para este objeto se ha habilitado una amplia sala de espera donde con toda clase de comodidades están los heridos guardando su turno.

El Farmacéutico tiene a su cargo la Farmacia y el Laboratorio. En éste no solamente se hacen cultivos y análisis de todo lo referente a la Medicina sino que también está dotado de cuantos aparatos se necesitan para el análisis de los productos alimenticios que se expenden en el Economato.

En los casos de epidemias, como la gripe del 1918, se montó un servicio de desinfección bajo la dirección del señor Médico, y procedió con tal acierto y energía (obligando a la desinfección de ropas, pasando por las calderas de ebullición antes de su lavado, desinfección de habitaciones donde había existido algún caso; riego constante con líquidos desinfectantes en water-closets, fregaderas, alcantarillado, etc., etc.), que mientras dolorosamente impresionaban las noticias que de los pueblos lindantes se recibían, en la Colonia sólo hubo cuatro defunciones. El interés que

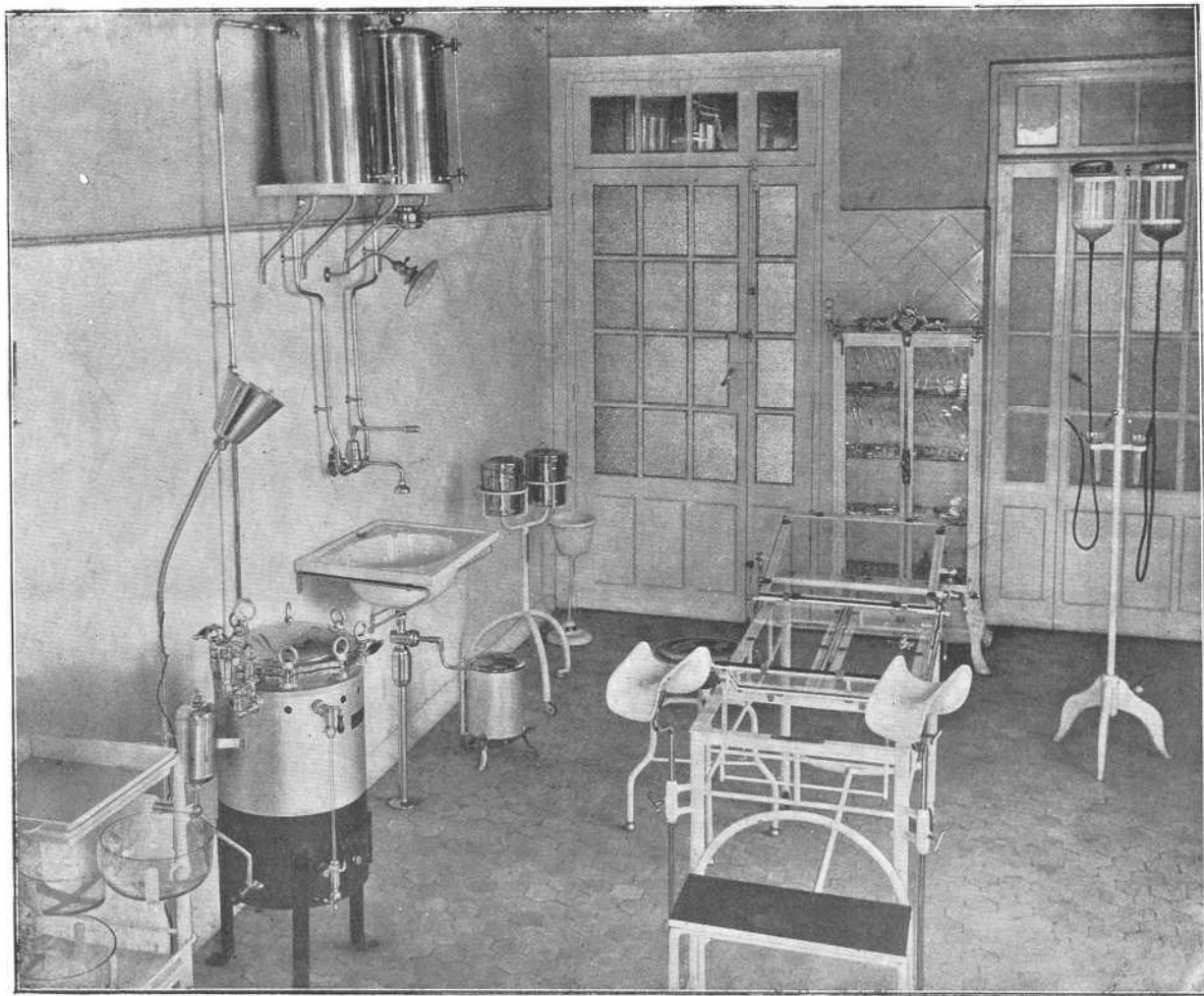

SANATORIO. — Sala de operaciones



SANATORIO. — Sala general

demonstró la Sociedad en esta ocasión fué correspondido por el agradecimiento de sus obreros, que oficialmente se lo hicieron presente, por mediación del Sindicato.

La Caja de Socorro contribuye al pago de los honorarios del Médico y Practicante, en una parte pequeña.

ESCUELAS

Existen dos hermosos grupos Escolares independientes para niños y niñas.

Escuela de Niños. — Consta de un cuerpo central, de dos pisos, estando el superior destinado a vivienda de los Hermanos Maristas, por los cuales está regida esta Escuela; la planta baja se destina a

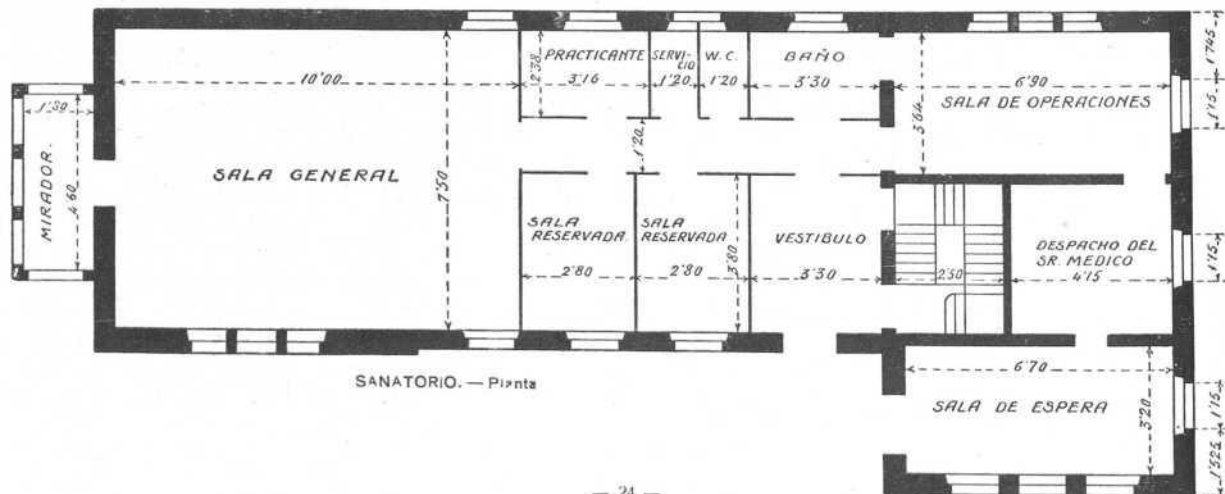

SANATORIO. — Planta



Personal médico-sanitario

CAJA DE SOCORROS

Esta benemérita institución puede servir de modelo a otras muchas de su género establecidas hoy en casi todos los Sindicatos y Centros Católicos. Funciona normalmente con su Junta, que se re nueva todos los años.

Además de asegurar la asistencia facultativa y los medicamentos

gimnasio y recreo en los días malos. Adosadas a este cuerpo central existen dos naves de una planta capaces para 150 alumnos, cada una, con su servicio de water-closet.

Los niños han formado un Batallón infantil, con bandera y banda de cornetas y tambores. Actúa de instructor del mismo un Guarda Jurado.

Celebran, de vez en cuando, excursiones y paseos por los montes y praderas de los alrededores.

Escuela de Niñas.—Consta de dos naves: una de ellas tiene dos pisos, el alto que sirve para viviendas y en el bajo se procede ahora a instalar la Escuela Hogar, con cocina y taller planchado y corte. Adosado a este cuerpo, está la otra nave, de una planta, capaz para 150 niñas. En la fachada al Mediodía, existe un pequeño jardín que sirve a la vez de recreo y de huerto para enseñar el cultivo de las flores y legumbres.

Llama poderosamente la atención el interés que ponen todas las niñas por completar su enseñanza primaria, con estas clases especiales y no es aventurado asegurar que estas laboriosas niñas serán en su día mujeres que sabrán alegrar los futuros hogares del obrero.

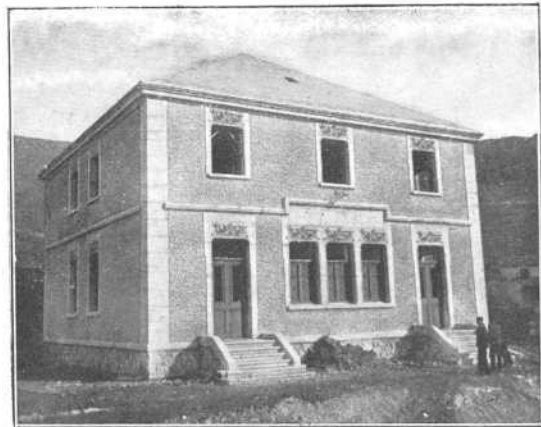

FARMACIA

necesarios en las enfermedades a todos los empleados, contratistas y obreros, lo mismo que a sus familias, socorre con una indemnización pecuniaria a los obreros enfermos, durante el tiempo que estén imposibilitados de ganarse el jornal y costea los gastos del Hospital en lo que se refiere al cuidado de los enfermos, siempre que éstos no lo estén por accidentes del trabajo, pues en este caso la Sociedad Carbonera Española lo paga, conforme a la Ley de accidentes del trabajo.

Según el Reglamento, los obreros con más de cinco años consecutivos de servicio, reciben un socorro por día laborable equivalente al 60 por 100 del jornal que disfruten; y los que llevan menos de cinco años, un socorro equivalente al 50 por 100.

Ha establecido una Vaquería Modelo para facilitar leche a los enfermos y niños; la sobrante se pone a la venta, siendo encargada de la distribución, una Comisión, bajo la autoridad del Médico.

Todos los obreros, convencidos del gran provecho que reportan de esta obra, se someten gustosos al descuento del 3 por 100 de sus jornales. La Junta de la Caja de Socorros suele visitar a los enfermos y vigila también la marcha de su enfermedad y curación.

En épocas como la pasada, de grandes gastos ocasionados por las epidemias que han azotado al mundo entero, se encontró la Caja sin remanente alguno y la Sociedad, haciéndose cargo de la situación en que por causas ajenas a su administración se encontraba, tomó a su cargo el pago íntegro de los gastos del sostenimiento de las Escuelas— que antes era a medias entre la Caja y la Sociedad— y desgravada de esa importante partida, vuelve la Caja a estar en condiciones de atender a las necesidades a que debió su origen.

CAJA DE AHORROS

Funciona desde el año 1909. Se reparte el 4 por 100 de interés a las imposiciones y como la Sociedad abona el 5, el 1 por 100 restante se invierte en premios, en unión de otras cantidades que anualmente dedica la Socie-



FARMACIA. — Despacho al público

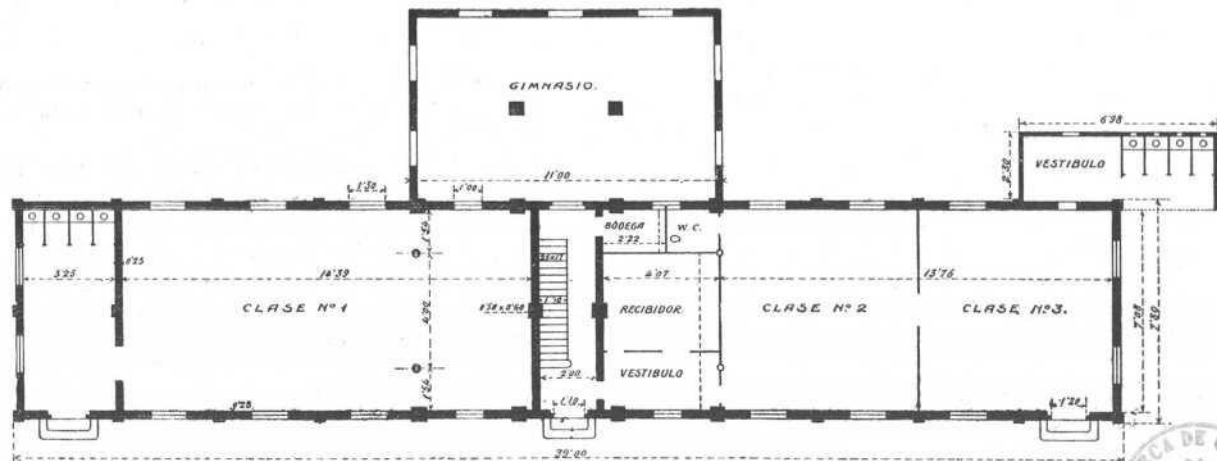

ESCUELA DE NIÑOS. — Planta

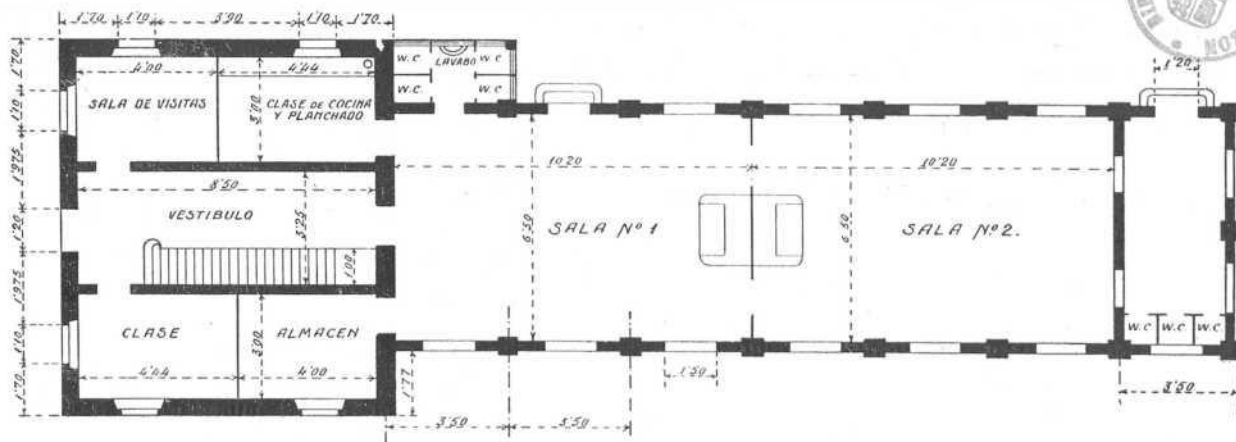

ESCUELA DE NIÑAS. — Planta





Batallón infantil

les sirve también para no olvidar lo aprendido. Los Hermanos, a más de ejercer sobre ellos su paternal vigilancia, les estimulan en sus conversaciones para que no abandonen el estudio. No ven defraudados sus consejos, pues elocuentemente habla a favor de ellos el crecido número de jóvenes y obreros que llenan las Clases Nocturnas, creadas por el Sindicato Católico Obrero bajo la protección de la Sociedad.

También el Sindicato organiza todos los años una serie de Conferencias Culturales, invitando a desarrollarlas a los altos empleados que por sus títulos o cultura general pueden hacerlo, y disertando sobre temas técnicos, administrativos, sociales, descriptivos, religiosos, de higiene, etc.

En algunas temporadas, se establecen talleres de aprendizaje en el interior de las minas para los hijos de los mineros, que, a medida que van quedando plazas libres, son los preferidos para ocuparlas.

Habla mucho en favor de la cultura y civismo del obrero de Orbó, el siguiente hecho:

dad para estimular el ahorro de los imponentes. A todos los niños que nacen se les entrega una libreta con una peseta.

En los primeros años de su funcionamiento fué acogida la Caja de Ahorro con gran reserva; únicamente hacían imposiciones algunos empleados; hoy día y en el transcurso de muy pocos años ha llegado a tener la Caja un capital importante, lo cual dice mucho a favor del obrero.

Funciona además la Mutualidad Escolar implantada por el Sindicato.

SEGUROS PARA LA VEJEZ

La Sociedad tiene asegurados a todos sus obreros en condiciones inmejorables y en inteligencia con el Instituto Nacional de Previsión.

OBRAS DE CULTURA

Hay constituida una Academia de antiguos alumnos de las Escuelas y todos los domingos se reúnen en el edificio de éstas y a la vez que les sirve a modo de casino,

A causa de un desprendimiento, quedaron sepultados en la mina dos obreros; todos sus compañeros al conocer el accidente se ofrecieron inmediatamente a la Dirección, deseosos de contribuir a salvar la vida de sus compañeros. Durante los trabajos de salvamento, que duraron tres días, no se registró el menor incidente; todos los obreros guardaron la actitud más respetuosa, obedeciendo como un solo hombre las órdenes que recibían de sus superiores, y cuando después de grandes fatigas se consiguió libertar a aquellos muchachos, no hay palabras para expresar la alegría que se retrataba en el semblante de todos los habitantes de la Colonia, cuántos lloraron de alegría y cuántos vivas no se dieron... Se organizaron festejos para celebrar el acontecimiento y de lo primero que se acordaron fué de hacérselo presente a Aquel a quien principalmente se le debía y encargaron al Capellán la dirección de la Fiesta Religiosa en la que, por mediación de su Patrona, elevaban a Dios las plegarias de su agradecimiento.

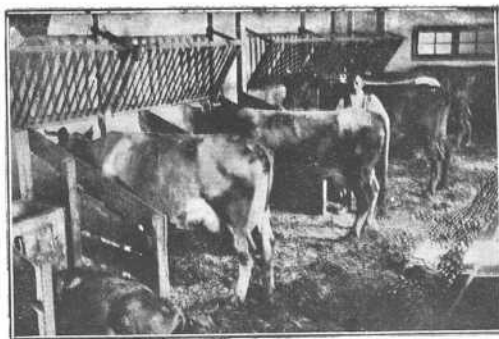

Vaquería



DEPORTES Y RECREOS

Los grandes juegan a los bolos (estilo asturiano o montañés), a la barra, muchos son aficionados a la caza—muy abundante en aquel país—y a la pesca de truchas y cangrejos. Los jóvenes, al foot-ball y ejercicios de fuerza y destreza.

Los días festivos se reúne la gente joven y, según sus costumbres, organizan sus bailes, al son de la gaita, dulzaina y tamboril unos, y al son del piano manubrío otros.

Hay un Teatro-Cine capaz para unas 400 personas donde se proyectan películas de actualidad. Durante algunas temporadas se hacen representaciones de aficionados por grupos de empleados y obreros y en algunas ocasiones se han dado representaciones por cómicos de oficio.

Actualmente la Sociedad ha aprobado un proyecto para la construcción de un nuevo Teatro capaz para toda la Colonia.

CÍRCULO

Está formado por dos salones: uno destinado a Café, donde los obreros pueden pasar los ratos libres, tienen sus juegos de dominó, damas, ajedrez, etc.; y el otro, destinado a Biblioteca

— con toda clase de obras recreativas e instructivas — revistas, diarios, etc., y sus mesas para escritura. La Sociedad reparte gratuitamente algunos periódicos que a juicio de ella puedan servir para orientar sanamente el criterio de sus obreros.

Los aficionados a la Música tienen también sus medios de satisfacer sus aficiones. El Maestro de Capilla, organista, cuida de la instrucción musical, dando clases de solfeo, precursoras del proyecto de formación de una banda. El maestro organista tiene también a su cargo la dirección y educación de los Coros de niños y niñas que cantan en la Capilla.

CAPILLA

Tiene todos los privilegios de parroquia, y el Capellán (que a la vez es párroco del pueblo inmediato), tiene todas las atribuciones de párroco sobre los vecinos de la Colonia.

Desde que la Sociedad se hizo cargo de las minas, se han hecho dos ampliaciones en el templo y actualmente está aprobada otra reforma que tenderá a ampliar el edificio. En él están establecidas canónicamente las Cofradías del Apostolado de la Oración, Hijas de María y la Santa Infancia, las cuales tienen sus funciones mensuales, respectivamente, los primeros, segundos y terceros domingos de cada mes. Celébranse con gran pompa y religiosidad la Novena de San José, las Flores de Mayo, la Novena del Sagrado Corazón, la Novena de Ánimas, la Novena y Fiesta de Santa Bárbara y la Semana Santa, en la cual un Padre Misionero prepara a los obreros para el cumplimiento Pascual, con sermón durante seis días. Con estas prácticas religiosas y más de 500 comuniones al mes no es de extrañar reine la paz en la Colonia obrera de Orbó y que los obreros sean tan cultos y honrados. La religión es la que forma hombres completos, exactos cumplidores del deber y amantes de su prójimo y ha sido siempre y será el primer elemento de civilización y de cultura.

¿Cuándo se convencerán muchos patronos y obreros de que la dicha y prosperidad de los pueblos está en razón directa de la moralidad y de la religiosidad? ¿Cuándo comprenderán que la paz no puede ser duradera, ni el bienestar que producen la industria y el progreso, completo, donde no reina Dios, ni se cumple su santa ley?



Capilla

CEMENTERIO

Estando muy distante el de la Parroquia de Orbó (que es el correspondiente a los vecinos de la Colonia), la Sociedad construyó uno más próximo, cumpliendo los requisitos exigidos por la Iglesia y por la Ley. Está emplazado en sitio retirado y oculto de la Colonia.

SINDICATO CATÓLICO OBRERO

Entre las instituciones sociales que tienen por blanco y fin beneficiar especialmente a la clase proletaria, la preferida hoy por el obrero es el Sindicato, o sea la asociación de personas pertenecientes a una misma o análoga profesión para el estudio y defensa de sus intereses profesionales.

El Sindicato no es instrumento de lucha; adaptación moderna de los antiguos gremios bendecidos por la Iglesia y en mala hora destruidos por la revolución, tiene la misión de mediar entre el patrono y el obrero en nombre de la clase para evitar se rompa la armonía que debe reinar entre ellos.

Los obreros prefieren hoy el Sindicato puro de obreros con exclusión de toda ingerencia patronal en la organización y dirección del mismo. Pero por el hecho de ser autónomos e independientes no son ni deben ser antipatronales. Suponiendo como base y fundamento de su acción y desarrollo los principios inconcusos de la religión católica, a cuyas enseñanzas y preceptos deben someterse todos los Sindicatos; la obra de los Sindicatos debe ser una obra de paz, de amor, de fraternidad, de protección y de cooperación o defensa de los intereses comunes a todos.

La Carbonera Española haciéndose cargo de cual era el deseo de sus obreros, no ha puesto reparo a la constitución del Sindicato, sino por el contrario, la ha patrocinado con decisión. Se fundó en el año 1912 con el título de «Asociación de Mineros de Orbó» y en la actualidad funciona unido al «Sindicato Católico Obrero de mineros Españoles», formando la sección Orbó. Ahora está construyendo un hermoso edificio destinado a Casa Social, en terrenos ofrecidos por la Sociedad.

Entre los medios de que se vale el Sindicato para realizar sus fines, cuenta el Reglamento los siguientes: pactar con los patronos y empresas mineras contratos de trabajo, con los cuales obtenga el obrero salario suficiente pagado en la forma más justa; jornada razonable, descanso dominical en los días festivos, higiene y seguridad en las minas y talleres, la debida indemnización en los accidentes del trabajo, respeto a su dignidad de hombre y de cristiano, conseguir que la conciliación y el arbitraje solucionen los conflictos entre la Sección y la empresa y aconsejar la más cordial inteligencia entre la empresa y los obreros, en lo que respecta a sus recíprocos derechos y al cumplimiento de sus mutuas obligaciones.

La Junta se desvela por conseguir los mayores beneficios para sus representados y mantiene respetuosas relaciones con la Sociedad. Las peticiones que han hecho no sólo eran aumentos de jornales, sino que, en muchos casos, sus demandas eran mejoras, cuya implantación afectaba a la vida colectiva de la Colonia.

La Sociedad por su parte, deseosa siempre de satisfacer cuantas necesidades pueda tener su Personal, se ha adelantado en muchas ocasio-



Omisiones de los diferentes Sindicatos de España que con sus banderas asistieron al acto de la bendición de la bandera del Sindicato de Orbó.

nes a conceder mejoras de una y otra índole y se complace en escuchar a la Junta Directiva del Sindicato, deseando que la cordialidad de relaciones existente hoy entre la clase obrera y sus patronos, perdure siempre.

Consecuencia natural y espontánea de estas obras, en las cuales tanta parte tiene el elemento obrero, y de ellos está orgullosa la Carbonera Española, son las:

RELACIONES ENTRE LOS OBREROS, PATRONOS, GERENTES Y DIRECTORES DE LA CARBONERA ESPAÑOLA

En el orden social no es lo más importante que el obrero sea rico y pueda satisfacer todas las necesidades materiales. Lo que más interesa es que sea feliz y viva contento; y contento y satisfecho pasa la vida del trabajo el obrero de la Carbonera Española, sin que piense cambiar la callada soledad de la montaña por el decantado bienestar de la Ciudad. Podrá haber entre los obreros de esta Colonia palentina algunos ambiciosos y descontentos ¿dónde no los hay? Pero en general la paz de que gozan, la satisfacción interior y las pruebas inequívocas de afecto y de cariño que dan a sus patronos revelan su bienestar material y moral.

La clave de la felicidad y bienandanza que se siente en esta Colonia está, sin duda, en el espíritu de fraternidad cristiana que reina entre el personal directivo y los obreros.

Los directores han comprendido que su labor esencial consiste en inspirar confianza a sus subordinados y ganarse el corazón. Cuando el obrero siente que el patrono no es indiferente a sus penas materiales y morales, le ama, le estima y respeta.

Es verdad que esta confianza y amor no se alcanzan sin gran trabajo y abnegación, pero son el precio único con que se compran la paz y la armonía entre las clases directoras y dirigidas, las cuales, como factores de un mismo producto, no deben considerarse enemigas, sino interesarse las unas en favor de las otras, como miembros de un mismo cuerpo y elementos de una misma sociedad.

Decía A. Roguenant que no existen patronos amados, si hemos de conservar para la palabra amor todo el valor de abnegación y de desinterés que entraña. No es verdad. El que esto escribe es testigo del cariño con que miran a sus directores los obreros de la Carbonera Española; amor que demuestran donde quiera que se hallen. Jóvenes obreros conozco que obligados a servir a la patria y vistiendo el uniforme del ejército me han visitado una y más veces; ¡con qué efusión y complacencia hablaban de la Colonia de Vallejo, de sus Directores, de sus Gerentes y de sus instituciones!; el calor que ponían en sus frases rústicas, pero afectuosas, demostraba el amor que tenían a cuanto

se refería a la Carbonera Española. Satisfechos pueden estar los patronos, gerentes y administradores de la misma, sabiendo que se les ama y aprecia. ¡Es tan grato saber que uno es amado y correspondido!

Nace esa correspondencia de que en la Carbonera Española el obrero no es considerado como una máquina, como un instrumento de explotación, no: allí es tratado como se merece su dignidad de hombre y de cristiano, y en este concepto patronos y obreros se miran como iguales. ¡Qué hermoso es encontrarse con un Director, con un Gerente o con un patrono que al ver a un operario, v. gr., con una mano vendada o con un pañuelo en la frente se dirigen a él y le preguntan con cariño por la causa de su enfermedad y el curso de la misma! No se rebaja, ni pierde su dignidad el patrono que desciende a tratar familiarmente con el obrero, antes bien, le engrandece y le hace sumamente amable, pues como dijo Alejandro Magno, la mayor virtud del que ha escalado la cumbre del poder y de la Majestad es bajarse a comunicar con los humildes.

El interés, la humanidad y la religión exigen con imperio se trate a los obreros como a hermanos, hijos del mismo Padre que está en los cielos.

En Orbó se ha comprendido mejor que en otras Colonias uno de los principios fundamentales de la sociología cristiana, a saber: que el primer deber de los patronos es el de considerar a sus obreros como asociados y de sentir en lo más profundo del corazón la fraternidad que les liga con los hombres que trabajan a sus órdenes; por eso precisamente son respetados y tienen el derecho de mandar. La Colonia obrera, informada del espíritu cristiano, debe ser una prolongación de la familia patronal y los amos verdaderos padres de sus obreros.

CONCLUSIÓN

Aquí tienes, caro lector, una Colonia modelo donde el obrero encuentra todos los medios para satisfacer los cuatro fines que desea hallar en toda institución social: fin económico, fin instructivo o cultural, fin religioso y fin recreativo. Nada falta en esa Colonia, cuyas principales obras has contemplado; no todo es absolutamente perfecto; en las cosas humanas cabe siempre el progreso y la perfección, pero no dudamos que los sentimientos cristianos y caritativos de la Sociedad y su deseo de tener contentos a sus obreros, le estimulará a proseguir el camino emprendido, estudiar toda clase de mejoras que puedan introducirse y llegar a constituir tan perfecta y acabada Colonia obrera que sea admiración de propios y envidia de extraños.

Hasta el presente ha realizado cual ninguna, todos los deberes que la justicia y la caridad imponen a un buen patrono respecto de sus obreros, sintetizados por Balmes en estas dos obligaciones: hacerlos buenos y hacerles bien.

Y no es pequeña cosa. Querér ser un buen patrono, ha dicho un sociólogo experimentado, es una ambición

generosa muy extendida; llegar a serlo es, sin embargo, cosa bastante rara; pero por rara, es más de alabar en quien como la Carbonera Española ha sabido formar en pocos años un centro industrial, que honra a la patria, y obreros que son el orgullo de nuestra tierra.

Con los planos y fotografías a la vista y los datos que preceden, dígame si los patronos de las minas de Orbó no son dignos de alabanza y de imitación. Con muchos patronos como éstos, a cuya cabeza figura el Excmo. Sr. Marqués de Comillas, estaba resuelta la cuestión social. Por eso, en Orbó no asentará su planta inmunda ni podrá arraigar el socialismo, el cual ante la consideración con que son tratados los obreros se verá forzado a reconocer que allí no tiene nada que hacer.

¡Tan cierto es que el progreso de la industria, la actividad, el trabajo, el bienestar material y terreno de los obreros no son incompatibles con la moral y la religión, sino que florecen precisamente donde una mano previsora los encauza por los senderos de la caridad y de la justicia, los dirige conforme a las enseñanzas de la Iglesia y a la vez que proporciona a los obreros cuantos elementos son necesarios para la vida material y terrena, los hace hombres cultos, honrados, amantes del trabajo, de la religión, de la familia y de la patria!

Año 1920.



